

아름다운 여수, 행복한 시민



제 2019-38호
2019년2월27일(수)

여 수 시 보

시 정 지 표

- | | |
|---------|------|
| 1. 시민공감 | 감동시정 |
| 1. 균형있는 | 상생경제 |
| 1. 사람중심 | 나눔복지 |
| 1. 품격있는 | 문화관광 |
| 1. 살기좋은 | 정주환경 |

■ 발행인 : 여수시장 ■ 발행소 : 공보담당관실 / 여수시 시청로 1(학동) ☎ 659-3023 FAX) 659-5803

목 차

【고 시】

- 여수시 고시 제2019-57호 도로구역 결정 변경 고시 /3

【공 고】

- 여수시 공고 제2019-519호 2019년 연안어선 감척사업 신청공고 /8
- 여수시 공고 제2019-540호 여수시 안전관리자문단 추가 모집 공고 /22
- 여수시 공고 제2019-561호 농지 이행강제금 체납 독촉 고지서 송달불능에 따른
공시송달 /26
- 여수시 공고 제2019-562호 2019 여수시 준설보조원 채용시험 최종합격자 공고 /27

회								
람								

여수시보는 공문서로서의 효력을 갖습니다

여수시 고시 제2019 - 57호

도로구역 결정(변경) 고시

「도로법」제25조 제3항 및 같은법 시행규칙 제6조에 따라 도로구역을 아래와 같이 결정하였음을 변경 고시합니다.

※ 도로법 제29조(다른 법률에 따른 인·허가 등의 의제) 규정에 의하여 국토의 계획 및 이용에 관한 법률 제88조의 실시계획 인가, 산지관리법 제14조의 산지전용허가, 농지법 제34조의 농지전용허가는 의제 처리함

2019년 2월 27일

여 수 시 장

직인

1. 도로구역 결정내용(변경)

① 구분	② 종류	③ 노선번호	④ 노선명	⑤ 위치	⑥ 면적 (㎡)	⑦ 기점	⑧ 종점	⑨ 주요 통과지	⑩ 총연장 (km)
결정	시도	11호	시도 11호선	여수시 율촌면 가장리 1580-2	9,201	여수시 율촌면 가장리 1580-2	여수시 율촌면 가장리 산189-3	여수시 율촌면 가장리	0.627
결정	시도	11호	시도 11호선	여수시 율촌면 가장리 1580-2	9,106	여수시 율촌면 가장리 1580-2	여수시 율촌면 가장리 산189-3	여수시 율촌면 가장리	0.627

2. 도로구역 결정 사유 : 율촌면 연화마을 진입도로 확장 공사 추진을 위함

3. 해당 도로공사의 사업 시행기간 : (변경)

- (당초) 2018. 5. ~ 2018. 12. (변경) 2018. 5. ~ 2020. 12.

4. 수용 또는 사용할 토지의 세목 : 별첨

5. 도면의 열람기간 및 열람장소 : 변경 고시일로부터 14일간 / 여수시 도로과

첨부서류

도로구역과 지적이 표시된 지형도면

■ 수용 또는 사용할 토지 또는 건물의 소재지 · 지번 · 지목 및 면적, 소유권과 소유권외의 권리의 명세 및 그 소유자 · 권리자의 성명 · 주소

번호	위치		지번	지목	지적 (㎡)	편입면적 (㎡)	주소	성명
1	울촌면	가장리	1580-2	도	830	132		전라남도
	울촌면	가장리	1580-8	도	132	132		전라남도
2	울촌면	가장리	1580-3	도	113	35		전라남도
	울촌면	가장리	1580-9	도	35	35		전라남도
3	울촌면	가장리	1580-1	답	448	7	울산시 중구 유곡동 117-7 신화유화사택 504호	김찬희
	울촌면	가장리	1580-7	답	6	6	경북 포항시 북구 양학천로 35(죽도동)	김찬희
4	울촌면	가장리	1580-4	답	152	152	울산시 중구 유곡동 117-7 신화유화사택 504호	김찬희
	울촌면	가장리	1580-11	답	147	147	경북 포항시 북구 양학천로 35(죽도동)	김찬희
5	울촌면	가장리	1580-5	답	360	91	울산시 중구 유곡동 117-7 신화유화사택 504호	김찬희
	울촌면	가장리	1580-12	답	92	92	경북 포항시 북구 양학천로 35(죽도동)	김찬희
6	울촌면	가장리	산192	임	71,926	905	순천시 해룡면 사배죽동길 35	전주최씨송제 공중우파중중
	울촌면	가장리	산192-8	임	672	672	순천시 해룡면 사배죽동길 35	전주최씨송제 공중우파중중
7	울촌면	가장리	산192-2	임	3,649	2,409	경기도 의왕시 포일동 487	한국농어촌 공사
	울촌면	가장리	산192-9	임	2,701	2,701	경기도 의왕시 포일동 487	한국농어촌 공사
8	울촌면	가장리	1580-6	답	147	38	울산시 중구 유곡동 117-7 신화유화사택 504호	김찬희
	울촌면	가장리	1580-13	답	9	9	경북 포항시 북구 양학천로 35(죽도동)	김찬희
	울촌면	가장리	1580-14	답	1	1	경북 포항시 북구 양학천로 35(죽도동)	김찬희
	울촌면	가장리	1580-15	답	28	28	경북 포항시 북구 양학천로 35(죽도동)	김찬희
9	울촌면	가장리	1672-1	답	137	62	여수시 울촌면 서부로 1313	이은숙
	울촌면	가장리	1672-3	답	60	60	여수시 울촌면 서부로 1313	이은숙
10	울촌면	가장리	1673-1	답	2	2	여수시 울촌면 조화리 290	김종만
	울촌면	가장리	1673-1	답	2	2	여수시 울촌면 조화리 290	김종만
11	울촌면	가장리	산190-2	임	570	15	경기도 의왕시 포일동 487	한국농어촌 공사
	울촌면	가장리	산190-2	임	-	-	경기도 의왕시 포일동 487	한국농어촌 공사
12	울촌면	가장리	산191	임	137	137	경기도 의왕시 포일동 487	한국농어촌 공사
	울촌면	가장리	산191-3	임	98	98	경기도 의왕시 포일동 487	한국농어촌 공사
13	울촌면	가장리	산190-3	임	321	6	경기도 의왕시 포일동 487	한국농어촌 공사
	울촌면	가장리	산190-3	임	-	-	경기도 의왕시 포일동 487	한국농어촌 공사
14	울촌면	가장리	산190-1	임	3,595	1,987	경기도 의왕시 포일동 487	한국농어촌 공사
	울촌면	가장리	산190-6	임	1,953	1,953	경기도 의왕시 포일동 487	한국농어촌 공사
15	울촌면	가장리	산189-5	임	1,797	1,521	서울 송파구 신천동 11 장미아파트 25동 503호	송경은
	울촌면	가장리	산189-16	임	1,338	1,338	서울 구로구 새말로93, 110동 1902호(신도림태영타운)	송경은
	울촌면	가장리	산189-2	임	3,704	153	서울 송파구 신천동 11	송경은

16							장미아파트 25동 503호	
	율촌면	가장리	산189-13	임	262	262	서울 구로구 새말로93, 110동 1902호(신도림태영타운)	송경은
17	율촌면	가장리	산189-7	임	354	290	서울 송파구 신천동 11 장미아파트 25동 503호	송경은
	율촌면	가장리	산189-18	임	243	243	서울 구로구 새말로93, 110동 1902호(신도림태영타운)	송경은
18	율촌면	가장리	산189	임	4,706	73	서울 송파구 신천동 11 장미아파트 25동 503호	송경은
	율촌면	가장리	산189-11	임	107	107	서울 구로구 새말로93, 110동 1902호(신도림태영타운)	송경은
19	율촌면	가장리	산189-1	임	693	216	여수시 율촌면 가장리 161	지양래
	율촌면	가장리	산189-12	임	284	284	여수시 율촌면 가장리 161	지양래
20	율촌면	가장리	산189-4	임	279	223	여수시 율촌면 가장리 161	지양래
	율촌면	가장리	산189-15	임	224	224	여수시 율촌면 가장리 161	지양래
21	율촌면	가장리	산189-9	임	214	146	서울 송파구 신천동 11 장미아파트 25동 503호	송경은
	율촌면	가장리	산189-19	임	80	80	서울 구로구 새말로93, 110동 1902호(신도림태영타운)	송경은
22	율촌면	가장리	산188	임	9,252	21	서울 송파구 신천동 11 장미아파트 25동 503호	송경은
	율촌면	가장리	산188-2	임	52	52	서울 구로구 새말로93, 110동 1902호(신도림태영타운)	송경은
23	율촌면	가장리	1641-2	전	1,635	15	여수시 국동 427	최정배
	율촌면	가장리	1641-5	전	15	15	여수시 여서로 134 112동 802호(현대건설아파트)	최정배
24	율촌면	가장리	1830	도	357	69		국토교통부
	율촌면	가장리	1830-1	도	69	69		국토교통부
25	율촌면	가장리	산189-10	임	228	228	서울 송파구 신천동 11 장미아파트 25동 503호	송경은
	율촌면	가장리	산189-10	임	228	228	서울 구로구 새말로93, 110동 1902호(신도림태영타운)	송경은
26	율촌면	가장리	산189-3	임	1,143	268		여수시
	율촌면	가장리	산189-14	임	268	268		여수시
계						9,201		
						9,106		

수용 또는 사용할 지장물건의 조서(추가)

번호	토지소재지		종류	구조	수량(㎡)	소유지		비고
	동	지번				주소	성명	
계		3건						
1	울촌면 가장리	1580-3	표지석		1식	울촌면 서부로 1300	연화청년회	
2	울촌면 가장리	산192	축사	경량철골	119.6㎡	울촌면 서부로 1300	최송만	
			울타리	철재	1식			
			울타리	철재	1식			
			울타리	구지자	1군			
			철장		1식			
			단풍		1주			
			사철나무		8주			
			살구나무		1주			
			무궁화		10주			
			느릅나무		2주			
			뽕나무		3주			
			동산이전비	농자재등	1식			
			축산보상		6마리			
3	울촌면 가장리	산192	밤나무		9주	순천시 해룡면 사백 죽동길 35	정주최씨송제공 중우파중중 (대표:최식림)	

【 위치도 및 토지이용계획 현황도 】

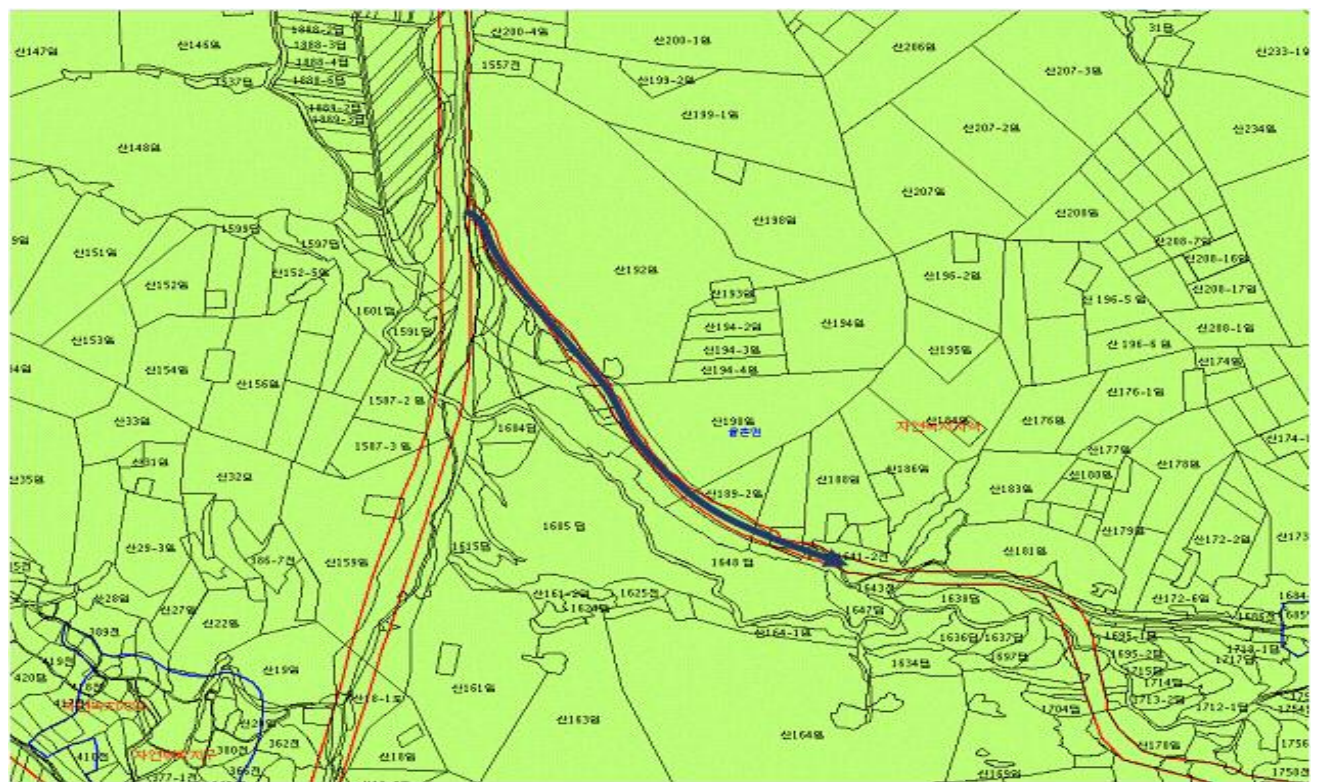
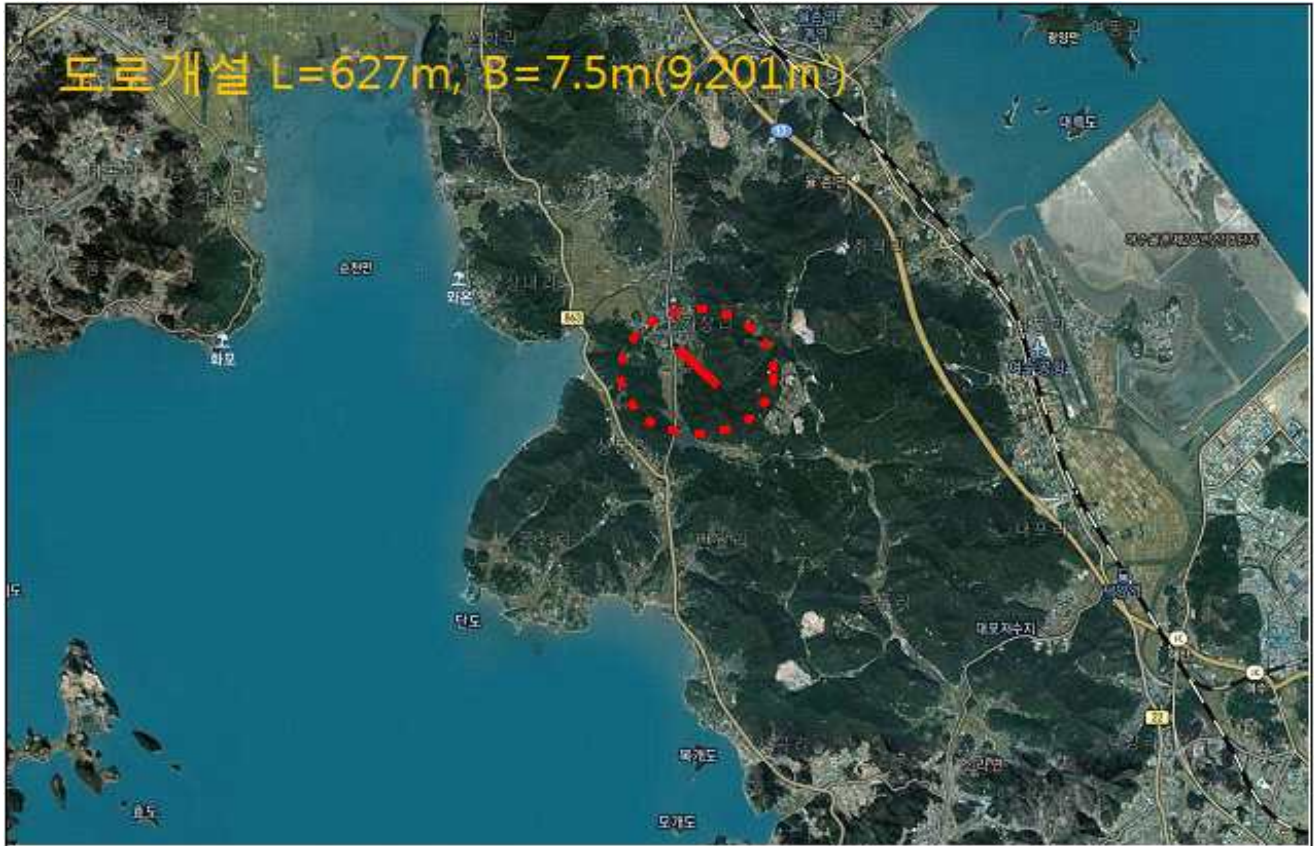

2019년 연안어선 감척사업 신청 공고

1. 사업비 및 사업물량

o 사업비/사업량 : 금 765,937천원 / 사업량 : 10~15척(예산범위내)

2. 신청기간 및 신청장소

o 공고기간 : 2019. 2. 27.(수) ~ 3. 15.(금)

o 신청기간 : 2019. 3. 18.(월) ~ 3. 28.(목)

- 신청마감 일시 : 2019. 3. 28.(목) 18:00까지

o 신청장소 : 여수시 수산경영과 어업지도팀(담당 : 박상영 061-659-3918)

3. 사업대상 업종 및 우선순위

가. 대상업종 : 연안어업 전 업종

※ 연안복합, 통발, 지망, 선망, 들망, 개랑안망, 새우조망(이동성 구획어업)

나. 우선순위

- 1) 선령(船齡)이 오래된 어선
- 2) 규모가 큰 어선
- 3) 폐업지원금 지원규모 내에서 적은 금액의 폐업지원금 신청 어업자
- 4) 수산자원에 미치는 영향이 큰 어선
- 5) 수산자원관리법 제20조에 따른 조업척수의 제한으로 조업을 할 수없는 어선
- 6) 어선 소유자 연령이 70세 이상인 경우

4. 신청방법 및 제출서류

가. 신청방법

o 어선감척을 신청하고자 하는 자는 신청안내서에 기재된 신청마감일까지 다음 각호의 서류를 여수시장에게 제출하여야 한다.

나. 제출서류

- 1) 어선감척 대상자 선정 신청서 1부(서식 1)
- 2) 어업허가증, 선적증서, 어선검사증서 사본 각 1부
- 3) 어선원부 1부

- 4) 선체 사진(전, 후, 좌, 우 각 1장)
- 5) 어선 출입항신고 실적증명서 1부.(해양경비안전서의 출입항신고소나 파출소 확인을 받은 자료에 한함)
- ※ 사업신청 개시일 이전 최근 1년간 60일 이상(감척목표 수량이 부족한 경우 최근 2년간 90일 이상)
- 6) 면세유 구입실적 1부(해당 수협장 확인 요함)
- 7) 수협 위판실적 및 기타 판매확인 서류 1부
- 8) 기타 사업집행주체가 필요하여 요구하는 서류

5. 신청자격 및 조건

가. 다음 각호의 요건을 갖춘 자에 한하여 신청자격이 있습니다.

- 1) 어선감척사업대상자 선정 신청 개시일을 기준으로 감척대상 어업의 허가를 보유하고 있는 어업자로서 **최근 1년간 본인 명의 계속 소유(공동소유인 경우 적어도 1인 이상)하고**, 최근 1년간 60일 이상 조업실적이 있는 자.
 ※ 다만 60일 이상 조업실적이 있는 어선을 소유한 자가 감척목표 수량에 부족한 경우 최근 2년간 90일 이상 조업실적이 있는 어업자도 신청 가능
- 2) 조업실적이 없거나 저조한 어선을 소유한 자는 폐업지원금을 제외한 어선·어구 잔존가치평가액만을 지원받는 조건으로 감척사업에 참여할 수 있다.
- 3) 부속선이 있는 경우 본선을 기준으로 하되, 부속선의 소유기간은 신청 개시일을 기준으로 기산하여 6월 이상이어야 한다.
- 4) 최근 1년 이내 어선 소유자의 사망으로 인하여 배우자 및 직계 존비속이 상속을 받은 경우에 한하여 상속인도 신청할 수 있다.
- 5) 실제 조업여부를 판단하기 위하여 해양수산부장관이 정하여 고시하는 다음 각호의 자료를 제출하여야 한다.

가) 선박안전조업규칙 제15조에 따른 출입항신고 실적

- 최근 1년간 60일 이상 또는 최근 2년간 90일 이상(일일 조업산출기준 2시간 이상으로 함)

나) 조세특례제한법 제106조2의 면세유(이하 “면세유” 라 한다) 구입실적

- 해당 수협 면세유 공급실적에 따라 여수시장이 지역실정을 감안 조업 실적 산출(경유 2.5시간, 가솔린 1시간 기준으로 함)

다) 가) 및 나)의 자료를 확인 후 여수시장이 실제 조업여부 확인을 위하여 필요하다고 판단되는 경우 다음 각 목의 서류 제출

- (1) 수협 위판 실적 및 기타 판매를 확인할 수 있는 서류
- (2) 관할 어촌계단위로 구성된 감척사업 심의위원회(지역실정을 잘 알고 있는 수협대의원, 어촌계장, 어촌계 감사 등으로 구성)의 확인서

6) 어선 소유자와 어업허가 받은 자가 동일한 자. 다만, 어선을 임차 어선의 소유자와 어업허가를 받은 자가 서로 다른 경우에는 당사자간 합의에 의해 감척사업을 신청한 경우에는 그러하지 아니한다. 이 경우 양 당사자간 합의한 공증각서를 첨부 신청하여야 한다.

7) 허가받은 어선과 실제 어선이 일치하고, 허가 및 검사증서의 효력이 유효한 어선(선박검사증서 효력 만료전 어선법령에 의거 계선사유서를 제출하여 계류 중인 어선을 포함하되 소유기간 및 조업실적 충족이 전제되어야 함)을 소유한 자. 다만, 감척사업 참가 신청일 이후 어업허가 또는 검사증서의 효력이 만료된 어선은 당해 연도 감척 참여를 목적으로 조업을 중단하고 계류 중인 경우에만 한하여 새로운 어업허가 및 검사를 받지 않아도 되며, 이 경우 감척사업 대상자로 확정되지 않을 경우, 「어업의 허가 및 신고 등에 관한 규칙」 제8조 제4항의 규정에 의해 기타 부득이한 사유로 인정, 기존의 어업허가가 다시 부여 됩니다.

나. 다음 각 호의 어느 하나에 해당되는 자는 신청자격이 없습니다.

가) 사업신청 개시일 기준 최근 2년간 조업실적이 90일 미만인 자

나) 경락 또는 매입에 의해 어선을 소유한 후 조업실적이 없는 자

다) 어선감척 사업 신청개시일을 기준으로 최근 5년 이내에 연근해어업구조조정사업(배우자 및 직계 존비속 포함)의 사업자로 선정(사업비 지급 확정)되어 어선을 감척한 자가 다른 어업허가와 어선을 매입하여 또다시 사업에 참가하고자 하는 자

라) 「선박안전법」(법률 제8221호, 2007.1.3. 공포, 2007.11.4. 시행) 제3조제1항 및 부칙 제2조제2항, 「어선법 시행규칙」(해양수산부령 제101호, 2009.12.14. 공포 시행) 부칙 제3조제1항에 따라 총톤수 2톤 미만

- 어선으로서 임의 대체로 어선등록사항과 상이하여 선박안전기술공단의 총톤수를 다시 측정하여 변경등록을 한 이후 2년이 경과되지 않은 어선을 소유한 자
- 라) 최근 5년 이내에 대상어선에 대하여 다른 법령에 의해 폐업을 전제로 보상을 받은 자 또는 폐업 전제의 보상계획에 포함되어 있는 자
- 마) 허위 기타 부정한 방법으로 감척 신청 서류를 제출한 자로 10년이 경과하지 않은 자.
- 바) 사업대상 업종에 포함되지 않는 연안어업의 어선을 소지한 자. 다만, 2개 이상의 어업허가가 있는 어선을 소유한 자 중, 한 개 이상의 어업허가가 사업대상 업종에 해당하는 경우에는 참여할 수 있다.
- 사) 어업이 아닌 “낙시어선, 양식장 관리선” 등에만 전용으로 사용된 어선을 소유한 자. 다만, 5-가-2)에서 정한 신청자격 요건을 충족하여 조업한 경우에는 참여할 수 있다.

다. 선령

- o 사업 신청개시일을 기준으로 선령이 6년 이상인 어선을 대상으로 한다.

6. 어선감척 대상자 선정 기준

- 가. 사업대상자의 어선·어구 등 잔존가치 평가 후 배정받은 전체 예산을 고려하여 최종적으로 사업대상자를 결정합니다.
- 나. 잔여 예산이 발생하는 경우 예비후보자를 추가로 사업대상자로 선정하고, 예비후보자가 없는 경우 추가로 신청기간을 정하여 사업대상자를 선정합니다.

7. 불이행시 제재조치

- 가. 어선감척 대상자는 어선·어구 잔존가치 평가액이 결정된 이후 사업을 포기하는 때에는 해당 어선의 선체확인비용 및 감정평가 수수료의 100%를 부담하여야 하며, 사업 포기일부터 향후 3년간 감척사업에 참여할 수 없습니다.

8. 부정당업자의 감척사업 신청 자격 제한

- o 사업대상자, 최종 사업대상자와 계약상대자가 「국가를 당사자로 하는 계약에 관한 법률 시행령」 제76조의 규정에 해당하는 경우에는 향후 2년간 어선감척사업 신청 자격을 제한한다.

9. 폐업지원금의 업종별, 톤급별 기초가격

(단위 : 천원)

업종	1.0톤 이하	2.0톤 이하	3.0톤 이하	4.0톤 이하	5.0톤 이하	6.0톤 이하	7.0톤 이하	8.0톤 이하	9.0톤 이하	10.0톤 이하
복합	25,695	31,303	36,855	41,696	45,360	48,319	48,589	49,247	50,778	50,674
통발	25,554	31,714	38,015	41,216	45,546	48,693	49,415	55,142	-	-
자망	25,022	31,580	37,157	39,587	44,450	49,110	49,711	51,045	49,369	53,749
선망	14,707	21,688	28,208	34,718	40,986	44,843	45,567	48,219	-	-
들망	29,767	35,975	40,227	45,787	45,787	47,094	47,618	47,094	47,094	47,748
안강망	25,510	28,885	35,958	42,818	45,248	47,382	49,635	50,830	-	-
조망	15,324	19,039	23,927	24,700	28,301	32,418	34,218	34,990	-	-
선인망	29,909	36,219	40,683	47,169	48,432	48,011	47,169	47,169	-	-
이동성 구획어업	15,358	18,670	23,279	25,590	28,442	32,268	32,387	34,613	-	-

가. 신청결과 신청자가 제시한 금액이 기초가격보다 높은 경우 해당 신청자의 신청은 무효가 됩니다.

나. 이번 신청은 폐업지원금에 대한 금액이며, 어선·어구 등 잔존가치는 사업대상자로 선정된 자 중에서 별도로 개별 평가합니다.

10. 어선감척 절차

① 어선감척 사업대상자 신청(신청자→여수시)

⇒ 어선 감척 대상자 선정 신청서(규칙 별지 제3호 서식)

⇒ 4. 신청방법 및 제출서류에 의거 관련 서류 제출

② 어선감척 사업대상자 선정(여수시장)

⇒ 신청서 접수기간 마감 후 우선순위에 따라 사업예산 범위 내에서 선정

③ 감척대상자 선정결과 통보(여수시장→신청자)

⇒ 어선감척 대상자 신청 선정 통지서(규칙 별지 제4호 서식)

④ 어선·어구 또는 시설물의 잔존가치 평가(여수시장)

⇒ 감정평가업자 2인 이상에게 평가 의뢰, 평가

⇒ 감정평가 비용은 잠정사업대상자가 선지급 후, 사후 정산 지급

⑤ 최종 사업대상자 선정

⇒ 어선·어구에 대한 감정가격에 따른 매입, 기초가격의 범위내에서 정하는
폐업지원금 지급

⑥ 어선 감척 대상자에 대한 지원(여수시장)

⇒ 어선·어구 매입신청서, 폐업지원금 신청서 제출(규칙 별지 5,6호서식)

11. 기타

가. 사업 신청자는 신청안내 공고문, 어선감척사업 신청안내서 등 신청에 필요한 모든 사항을 숙지하고 신청을 하여야 하며 내용을 숙지하지 못하여 발생하는 사항은 전적으로 사업 신청자의 책임입니다.

나. 기타 필요한 사항에 대하여는 여수시 수산경영과(☎ 박상영 659-3918)에 문의하시기 바라며, 이 공고는 여수시 홈페이지(<http://www.yeosu.go.kr>)게재되어 있으니 이용하시기 바랍니다.

붙 임 : 연안어선 감척사업 신청안내서 1부.

위와 같이 연안어선감척 대상자 신청안내문을 공고합니다.

2019. 2. 27.

여 수 시 장

(붙임 1)

어선감척사업 신청안내서

1. **(목적)** 「연근해어업구조개선법」 제11조제1항·제2항 및 같은 법 시행규칙 제5조제1항에 따른 어선 감척 대상자 선정 신청안내를 목적으로 한다.
2. **(용어의 정의)** 이 안내서에서 사용하는 용어의 정의는 이 안내서에서 따로 정하는 경우를 제외하고는 「국가를 당사자로 하는 계약에 관한 법률」, 「지방자치단체를 당사자로 하는 계약에 관한 법률」, 같은 법 시행령, 같은 법 시행규칙 및 회계예규 물품구매계약일반조건을 준용한다.
3. **(어선감척 대상자 선정 신청)** 어선감척을 신청하고자 하는 자는 신청안내서에 기재된 신청마감일까지 다음 각 호의 서류를 시·도의 담당공무원에게 제출하여야 한다.
 - 1) 어선감척 대상자 선정 신청서 1부[서식 1]
 - 2) 어업허가증 사본 1부
4. **(어선감척 대상자 선정 신청)** ① 감척대상 어업으로 지정되지 않은 어업의 어업자는 어선감척 대상자 선정을 신청할 수 없다.
② 어선감척 대상자 선정 신청은 「연근해어업구조개선법 시행규칙」 별지 제3호서식에 의한다.
5. **(어선감척 대상자 선정)** ① 여수시장은 제출한 자료를 취합하여 제6항의 우선 고려사항에 따라 예산의 범위 내에서 어선감척 대상자를 선정하고 어업자에게 통보한다.
② 사업대상자로 선정되지 않은 자(이하 “예비후보자”라 한다)에게도 사업대상자가 사업을 포기하는 경우 사업대상자가 될 수 있음을 통지하여야 한다.

6. (사업대상자의 우선 고려사항)

사업대상자는 다음의 우선순위에 따라 선정한다.

- 1) 선령(船齡)이 오래된 어선
- 2) 규모가 큰 어선
- 3) 폐업지원금의 지원 규모 내에서 적은 금액의 폐업지원금을 신청한 어업자의 어선
- 4) 수산자원에 미치는 영향이 큰 어선
- 5) 「수산자원관리법」 제20조에 따른 조업척수의 제한으로 조업을 할 수 없는 어선
- 6) 어선소유자 연령이 70세 이상인 경우

7. (어선·어구 등 잔존가치의 평가) ① 평가방법 및 기준은 「연근해어업구조개선법 시행규칙」 별표 어선·어구, 어선의 장비·설비에 대한 감정가격의 평가 기준 및 방법 등의 규정에 따라 산출한다.

② 선박확인 비용 및 어선·어구에 대한 감정평가 비용은 사업대상자가 선지급하고 여수시장이 감척지원금 지급 시 사후 정산 지급하는 것을 원칙으로 한다. 이 경우 납부금액·방법 등 기타 필요한 사항은 여수시장이 정한다.

③ 사업대상자의 어선에 설치된 장비 등은 사업자가 지원금을 지급 받기 전에 여수시장의 승인을 받아 매각할 수 있으며, 이 경우 매각된 장비 등의 잔존가치 평가액에 해당하는 금액은 지원금에서 제외한다.

④ 사업대상자로 선정된 후 매입지원금 지급전에 어선이 침몰하거나 파손된 경우에는 다음에 따라 지원금을 산정한다. 이 경우 어선의 잔존가치 재평가에 소요되는 비용은 최종 사업대상자가 부담한다.

- 1) 매입지원금의 결정전에 화재, 침몰 등 본인의 귀책사유에 의하여 더 이상 사용할 수 없게 된 경우에는 잔존가치는 없는 것으로 본다.
- 2) 어업인이 대상어선을 여수시장에게 인도하기 전에 파손된 경우에는 해당 어선을 재평가하여 그 결과에 따라 감액 지급한다.
- 3) 매입지원금이 결정된 후에 태풍 등 천재지변에 의해 침몰한 경우 결정된 매입지원금에서 보험(공제 포함)으로 지급받는 금액을 제외한 나머지 금액을 지급한다.

8. (어선 감척 대상자에 대한 지원) ① 어선·어구 등의 매입지원금을 받으려는 어업자는 「연근해어업구조개선법 시행규칙」 별지 제5호서식의 어선·어구 매입신청서에 다음 각 호의 서류를 첨부하여 여수시장에게 제출하여야 한다.

- 1) 어업허가증 사본 1부
- 2) 어선점사증서 사본 1부
- 3) 선박등기부 등본 1부
- 4) 본인 명의 통장 사본 1부

② 폐업지원금을 받으려는 어업자는 「연근해어업구조개선법 시행규칙」 별지 제6호서식의 폐업지원금 지급신청서에 다음 각 호의 서류를 첨부하여 여수시장에게 제출하여야 한다.

- 1) 어업허가증 사본 1부
- 2) 어업을 한 사실을 확인인할 수 있는 서류로서 해양수산부 장관이 정하여 고시하는 서류 1부
- 3) 본인 명의 통장 사본 1부

9. (불이행시 제재 조치) ① 여수시장은 사업대상자에게 어선 감척 대상자 선정 통지 후

30일 이내에 매입지원금 또는 폐업지원금의 지급을 신청할 것을 통지하여야 한다. 다만, 사업대상자가 채무 정리기간 부족 등 부득이한 사유로 기한 내 폐업지원금을 신청하지 못하는 경우 30일 범위 내에서 연장할 수 있으나, 이 기간 동안 폐업지원금의 지급을 신청하지 않으면 여수시장은 어선 감척 대상자 선정을 취소하고 그 사실을 해당어업자에게 통지하여야 한다.

② ①의 단서에도 불구하고 여수시장이 지원금의 신청기간을 연장하여 사업을 완료함이 합리적이라고 판단할 경우 지원금의 신청기간을 30일 범위 내에 추가로 연장할 수 있다.

③ 사업대상자가 어선·어구 잔존가치 평가액이 결정된 이후 사업을 포기하는 경우, 해당 어선의 선체확인비용 및 감정평가수수료의 100%를 부담하여야 하며, 사업포기일부터 향후 3년간 감척사업에 참여할 수 없다.

10. **(부정당업자의 감척사업 신청 자격 제한)** 사업대상자, 최종 사업대상자와 계약상대자가 「국가를 당사자로 하는 계약에 관한 법률 시행령」 제76조의 규정에 해당하는 경우에는 향후 2년간 어선감척사업 신청 자격이 제한 될 수 있다.(연근해어업구조개선법 제11조제2항에 따른 직권감척은 제외)

11. **(기타사항)** 어선감척 신청공고 조건 및 이 안내서에 명시되지 아니한 기타의 사항에 대하여는 여수시장이 정하는 바에 의한다.

(서식 1)

■ 연근해어업의 구조개선 및 지원에 관한 법률 시행규칙 [별지 제3호서식]																
어선 감척 대상자 선정 신청서																
접수번호				접수일				처리기간(방침 통보):		30일						
신청인	성명 또는 법인명(대표자의 성명을 함께 적습니다)					생년월일 또는 법인등록번호										
	주소					(전화번호:)										
어선 내용	어선의 명칭					어선의 종류										
	총톤수					진수연월일										
희망하는 폐업지원금의 액수																
「연근해어업의 구조개선 및 지원에 관한 법률」 제11조제1항, 같은 법 시행령 제3조제2항 및 같은 법 시행규칙 제5조제1항에 따라 어선 감척 대상자 선정을 신청합니다.																
										년 월 일						
				신청인		(서명 또는 인)										
여수시장				귀하												
신청인 제출서류		어업허가증 사본 1부								수수료 없음						
담당 공무원 확인사항		법인 등기사항증명서(법인인 경우만 해당합니다)														
처리절차																
신청서 작성		■	접 수		■	확 인		■	기안·결재		■	대상자 선정		■	통 보	
신청인		해양수산부장관 시·도지사														
												210mm×297mm[백상지 80g/㎡]				

(서식 2)

■ 연근해어업의 구조개선 및 지원에 관한 법률 시행규칙 [별지 제4호서식]		
어선 감척 대상자		■ 신청 ■ 직권
선정 통지서		
어선 소유자	성명 또는 법인명(대표자의 성명을 함께 적습니다)	생년월일 또는 법인등록번호
	주소 (전화번호:)	
어선 내용	어선의 명칭	어선의 종류
	총톤수	진수연월일
지원 내용	1. 어선·어구의 매입: 감정 결과에 따른 평가액 지급 2. 폐업지원금: ()원 예상 3. 그 밖에 어업종사자에 대한 생활안정지원금(6개월분) 등 지원	
어선 감척 절차	○ 감척 대상 어선의 감척은 아래 절차에 따라 진행됩니다. 감척 대상 어선의 감정평가 → 폐업지원금의 산정 → 어선·어구의 인수 및 해체 처리 → 어업 폐업 신고 → 지원금의 지급 ○ 감척 대상 어선의 감정평가에서부터 지원금의 지급까지 약 2 ~ 5개월 걸립니다.	
<p>○ 「연근해어업의 구조개선 및 지원에 관한 법률」 제11조제4항 및 같은 법 시행규칙 제5조제3항·제4항에 따라 위와 같이 어선 감척 대상자로 선정되었음을 알려 드립니다.</p> <p>○ 이 선정 결과에 이의가 있는 경우에는 「연근해어업의 구조개선 및 지원에 관한 법률」 제15조에 따라 이 통지서를 받은 날부터 1개월 이내에 근해어업의 경우에는 해양수산부장관에게, 연안어업 및 구획어업의 경우에는 시·도지사에게 이의를 신청할 수 있으며, 이의신청을 한 자는 그 이신청과 관계없이 「행정심판법」에 따른 행정심판*이나, 「행정소송법」에 따른 행정소송**을 제기할 수 있습니다.</p> <p>* 처분이 있음을 알게 된 날부터 90일 이내 ** 처분등이 있음을 안 날부터 90일 이내, 처분등이 있는 날부터 1년 이내</p> <p style="text-align: right;">년 월 일</p> <div style="display: flex; justify-content: space-between; align-items: center;"><div>여 수 시 장</div><div style="border: 1px solid black; padding: 10px; text-align: center;">직인</div></div>		
210mm×297mm[백상지 80g/㎡]		

(서식3)

■ 연근해어업의 구조개선 및 지원에 관한 법률 시행규칙 [별지 제5호서식]

어선 · 어구 매입신청서

※ []에는 해당되는 곳에 √ 표를 합니다.

접수번호

접수일

처리기간(방침 통보):

30일

신청인

성명 또는 법인명(대표자의 성명을 함께 적습니다)

생년월일 또는 법인등록번호

주소

(전화번호:)

어업 허가에 관한 사항

허가번호

허가기간

어업의 종류 · 명칭

종류

명칭

어구의 규모

※ 이 난이 부족한 경우에는 별지에 작성하여 첨부하시기 바랍니다.

주조업구역

어선의 제원

어선의 명칭

어선번호

진수연월일

총톤수

선체의 재질

기관의 종류 []육상디젤, []디 젤

기관의 마력

기타

승선원 수

「연근해어업의 구조개선 및 지원에 관한 법률」 제13조제1항제1호 및 같은 법 시행규칙 제6조제1항에 따라 어선 · 어구의 매입을 신청합니다.

신청인

(서명 또는 인)

여 수 시 장

귀하

신청인 제출서류

1. 어업허가증 사본 1부
2. 어선검사증서 사본 1부(총톤수 2톤 미만의 동력선 및 총톤수 5톤 미만의 무동력선은 제외합니다)
3. 선박등기부 등본 1부
4. 본인 명의 통장 사본 1부

수수료 없음

담당 공무원 확인사항

1. 법인 등기사항증명서(법인인 경우만 해당합니다)
2. 선박국적증서, 선적증서 또는 어선등록필증

행정정보 공동이용 동의서

본인은 이 건 업무처리와 관련하여 담당 공무원이 「전자정부법」 제36조에 따른 행정정보의 공동이용을 통하여 위의 담당 공무원 확인사항 중 제2호의 서류를 확인하는 것에 동의합니다. *동의하지 않는 경우에는 신청인이 직접 관련 서류를 제출해야 합니다.

신청인

(서명 또는 인)

210mm×297mm[백상지 80g/㎡]

처 리 절 차

이 신청서는 아래와 같이 처리됩니다.

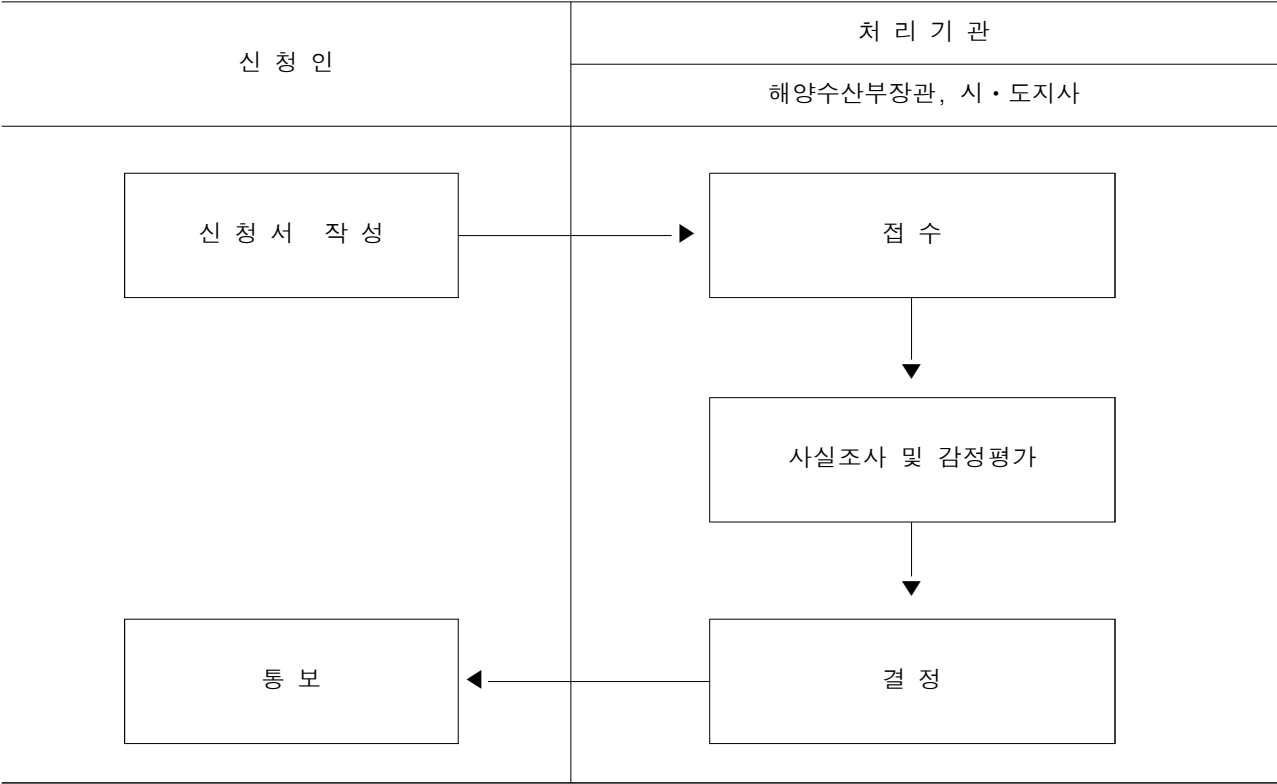

(서식 4)

■ 연근해어업의 구조개선 및 지원에 관한 법률 시행규칙 [별지 제6호서식]

폐업지원금 지급신청서

* []에는 해당되는 곳에 √ 표를 합니다.

(앞쪽)

접수번호

접수일

처리기간(방침 통보): 30일

신청인

성명 또는 법인명(대표자의 성명을 함께 적습니다)

생년월일 또는 법인등록번호

주소

(전화번호 :)

어업 허가에 관한 사항

허가번호

허가기간

어업의 종류·명칭 및 어구의 규모

종류

명칭

어구의 규모

※ 이 난이 부족한 경우에는 별지에 작성하여 첨부하시기 바랍니다.

주조업구역

어선의 제원

어선의 명칭

어선번호

진수연월일

총톤수

선체의 재질

기관의 종류

[]육상디젤, []디 젤

기관의 마력

기타

승선원 수

「연근해어업의 구조개선 및 지원에 관한 법률」 제13조제1항제2호 및 같은 법 시행규칙 제6조제4항에 따라 폐업지원금을 신청합니다.

년 월 일

신청인

(서명 또는 인)

여 수 시 장

귀하

첨부서류

1. 어업허가증 사본 1부
2. 어업을 한 사실을 확인할 수 있는 서류로서 해양수산부장관이 정하여 고시하는 서류 1부
3. 본인 명의 통장 사본 1부

수수료 없음

담당 공무원 확인사항

법인 등기사항증명서(법인인 경우만 해당합니다)

210mm×297mm[백상지 80g/m²]

공 고

여수시 안전관리자문단 정비를 위한 위원을 추가모집 하고자 「여수시 안전관리자문단 구성 및 운영에 관한 조례」 제3조 및 「여수시 각종 위원회 구성 및 운영 조례」 제6조의 규정에 따라 다음과 같이 공고합니다.

2019년 2월 일

여 수 시 장

여수시 안전관리자문단 위원 추가모집 공고

1. 모집기간 : 2019. 2. 27. ~ 3. 13. (15일간)

2. 모집인원 : 4명

○ 소방(2), 전기(1), 가스(1)

3. 위원역할

○ 안전관리계획, 분야별 안전대책 수립

○ 국가안전대진단 등 관내 시설물 안전점검

○ 시설물 안전법 제3종시설물 실태조사 및 등급조정

○ 주민이 점검 의뢰한 시설에 대한 현장 안전점검 및 상담

○ 안전점검의 날 등 관련행사시 상담 및 점검

○ 기타 시장이 자문 또는 점검이 필요하여 요청하는 사항에 따른 자문

4. 자격요건

- 소방, 전기, 가스 등의 관련 분야 대학교수, 전문가(기술사 등)
- 「재난 및 안전관리기본법 시행령」 제40조에서 규정하고 있는 안전관리전문기관 소속의 전문가
- 안전에 관한 학식과 경험이 풍부한 자 중에서 시장이 인정하는 자

5. 위원임기 : ~ 2021. 2. 19.

6. 선정방법 : 서면심사 후 적격자 선정

7. 선정기준

- 여수시에 거주하는 민간전문가
- 소방, 전기, 가스 등 관련 대학교수, 전문가(기술사 등)
- 안전관리전문기관 소속의 전문가

※ 단, 『여수시 각종 위원회 구성 및 운영 조례 제6조 제4항』의 규정에 저촉되는 자 제외

8. 대상자 선정 통보 : 2019. 3월중(개별통보)

9. 접수장소 : 여수시 재난안전과(☎ 659-3249)

10. 접수방법 : 직접, 우편, 팩스(659-5838), 전자우편(runjh@korea.kr)

11. 제출서류 : 여수시 안전관리자문단 위원 공개모집 지원신청서 (자격증명서류 포함) 및 이력서 각 1부

12. 기타 참고사항

- 제출된 서류는 반환하지 않습니다.
- 위원의 임기는 2년으로 하며 연임할 수 있습니다.
- 위원회 참석 시 예산의 범위 내에서 참석수당을 지급합니다.
- 기타 자세한 사항은 여수시 재난안전과(☎061-659-3249)로 문의하시면 자세히 안내해 드리겠습니다.

(서식 1)

안전관리자문단 위원 공개모집 지원 신청서

			접수번호		
성명	한글 한자 :		연락처	사무실 :	
				휴대전화:	
생년월일	(만 세)		E-MAIL		
주소	여수시 00로 00				
직업 (구체적으로 기재)			직장소재지		
			직종		
각종 위원회 참여경력	위원회명	직위	기간		비고
			. . ~ . .		
기타 특기사항					
<p>위와 같이 안전관리자문단 위원으로 참여하고자 지원 신청하며, 기재사항은 사실과 다름없음을 확인합니다.</p> <p>2019년 월 일</p> <p>신청인 : (서명 또는 날인)</p> <p>여수시장 귀하</p>					
붙임 : 1. 이력서(사진 부착) 1부 2. 자격증명 서류 1부				신청 수수료 : 없음	

(서식 2)

사 진	이 력 서		
	성명(한자)		
	생년월일	년 월	일생 (만 세)
등록기준지			
주 소			
년 월 일	학 력 사 항		학 교 명
년 월 일	경 력 사 항		기 관 명
년 월 일	포 상 및 형 별 사 항		기 관 명

이력서의 모든 기재 내용은 사실과 틀림없습니다.

2019년 월 일

작 성 자 : (서명/인)

공 시 송 달 공 고

2015년 농지이용실태조사결과 농지법 제62조 및 같은법 시행령 제75조의 규정에 의거 농지처분명령 미 이행에 따른 이행강제금 독촉 고지서를 등기우편 발송하였으나 폐문부재 등의 사유로 반송되어 송달이 불가능하기에 「행정절차법」 제14조 규정에 의거 다음과 같이 공시송달 공고합니다.

2019. 2. 27.

여 수 시 장

- ☐ **공고기간** : 2019. 2. 27. ~ 2019. 3. 13.(15일간)
- ☐ **공고내용** : 이행강제금 독촉 고지서 통지 송달불능에 따른 공시송달 공고
- ☐ **통지사항**

대 상 농 지					대 상 자(농지 소유자)		이행강제금 부과금액(원)	반송 사유
읍면동	리	지번	지목	면적(㎡)	주 소	성명		
소라면	관기리	338	답	368	광주광역시 북구 운신북길 159-*(운*동)	김*택	3,599,040	폐문 부재

- ☐ **납부방법**
 - 우리시에서 고지서 발급받아 금융기관에 납부
- ☐ **기타사항**
 - 이행강제금 독촉 고지서를 받고 기한내 납부하지 않을 때에는 지방세외수입금의 징수 등에 관한 법률 제9조에 따라 체납자의 재산이 압류처리됨을 알립니다.
 - 기타 자세한 사항은 여수시 농업기술센터 농업정책과(☎ 061-659-4405)로 문의하시기 바랍니다.

2019 여수시 준설보조원 채용시험
최 종 합 격 자 공 고

2019년도 여수시 관내 하수로 정비를 위한 준설보조원 채용시험 최종합격자 및 채용 등록계획을 다음과 같이 공고합니다.

2019년 2월 27일

여 수 시 장

1. 최종합격자 : 5명

○ 응시번호 : 2, 3 4 5 6

2. 유의사항

최종 합격된 후에라도 채용결격사유에 해당되거나 채용에 부적합한 결격사유가 있는 경우에는 합격 또는 채용을 취소할 수 있습니다.

기타 자세한 사항은 여수시청 하수도과(하수정비팀)로 문의하시기 바랍니다.
(☎061-659-4993)