

아름다운 여수, 행복한 시민



제 2019-100호
2019년5월29일(수)

여 수 시 보

시 정 지 표

1. 시민공감감동시정
1. 균형있는상생경제
1. 사람중심나눔복지
1. 품격있는문화관광
1. 살기좋은정주환경

■ 발행인 : 여수시장 ■ 발행소 : 공보담당관실 / 여수시 시청로 1(학동) ☎ 659-3023 FAX) 659-5803

목 차

【고 시】

○여수시 고시 제2019-151호 어린이보호구역 지정(확대)을 위한 행정예고 (송현 초등학교 등) /3

【공 고】

○여수시 공고 제2019-1390호 여수시 사전재해영향성검토위원회 구성 및 운영 조례 폐지 및 여수시 재해영향평가심의위원회 설치 및 운영 규칙 제정안 입법예고 /6

○여수시 공고 제2019-1398호 토지수용재결신청서 열람공고(국도17호선 월산교차로(시도16호선)확장공사) /15

○여수시 공고 제2019-1401호 2019년 제2차 여수시계약심의위원회 개최 결과 공고 /17

○여수시 쌍봉동 공고 제2019-64호 쌍봉동 61통 통장 모집 재공고 /19

회 람								
--------	--	--	--	--	--	--	--	--

여수시보는 공문서로서의 효력을 갖습니다

어린이보호구역 지정(확대)을 위한 행정예고

여수시 관내 어린이보호구역을 지정(확대)함에 있어 『행정절차법』 제46조의 규정에 따라 지정 위치 및 지정 취지와 내용을 시민들에게 미리 알려, 의견을 듣고자 다음과 같이 행정예고를 합니다.

2019. 5. 29.

여 수 시 장

1. 목적

여수시 관내 어린이 대상 각종 범죄와 교통사고 예방을 위하여 어린이보호구역 지정(확대)에 따른 의견수렴

2. 공고방법 : 여수시청 홈페이지(<http://www.yeosu.go.kr>) 및 주민센터 게시판 게재

3. 행정예고(공고) 기간 : 2019. 5. 29. ~ 2019. 6. 17. (20일간)

4. 지정위치 : 붙임1 참조

5. 의견제출

본 행정예고에 대하여 의견이 있는 기관·단체 또는 개인은 공고기간 내에 다음사항을 기재한 의견서(붙임2)를 여수시청 교통과 교통시설팀에 제출하여 주시기 바랍니다.

가. 행정예고 사항에 대한 의견(찬, 반 여부와, 반대 의견 시 그 이유)

나. 성 명(단체의 경우 단체명과 대표자), 주소, 전화번호

다. 제출방법 : 방문, 우편 또는 팩스(061-659-5837)

라. 보내실 곳 : 전라남도 여수시 시청로 1(학동) 여수시청 교통과 교통시설팀

마. 문의 및 의견제출 안내 : 여수시청 교통과 교통시설팀(☎061-659-4143)

바. 제출 기한내 의견서 제출이 없을 때에는 의견이 없는 것으로 간주함.

【붙임 1】 어린이보호구역 지정(확대) 위치

□ 송현초등학교(웅천로 219) 일원



□ 남초등학교(어항로 22) 일원

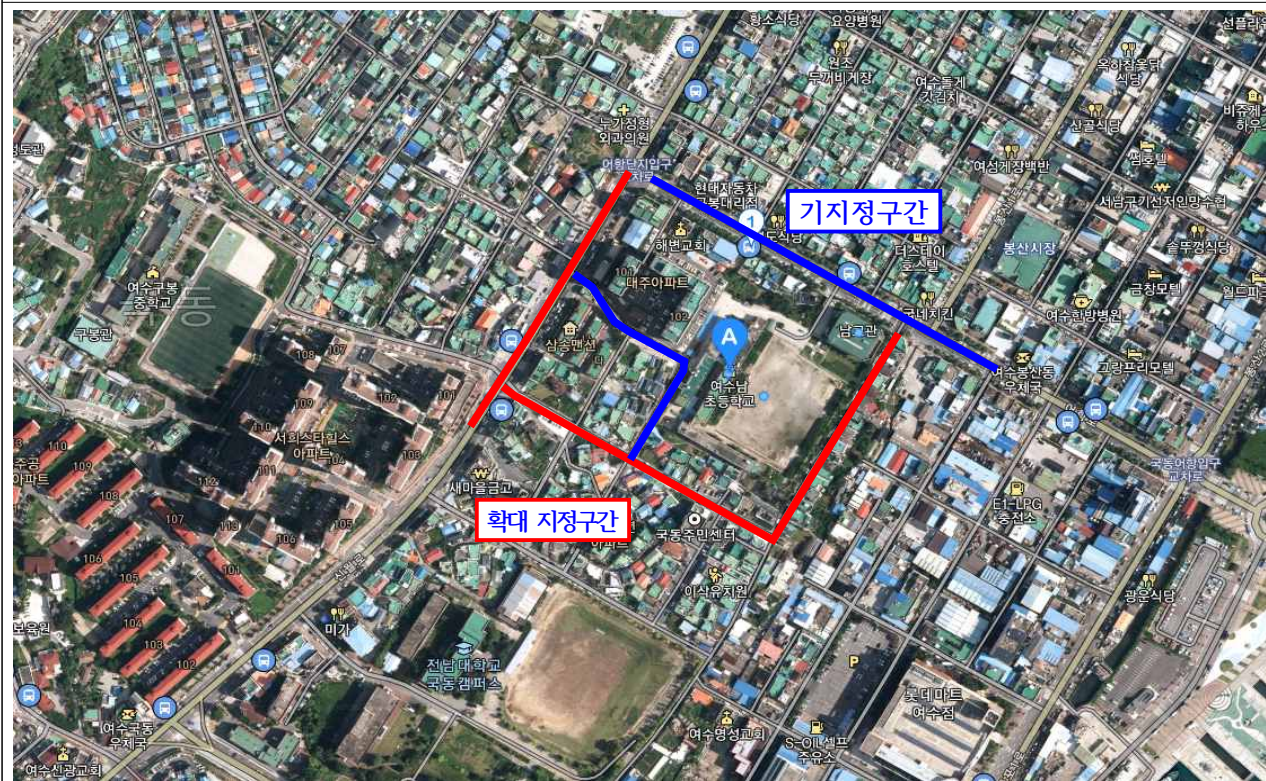

【붙임 2】

■ 행정절차법 시행규칙 [별지 제11호서식] <개정 2014.7.28>

의견제출서

※ 아래의 유의사항을 읽고 작성하시기 바랍니다.

의견제출인	성명	
	주소	전화번호
의견제출 내용	① 예정된 처분의 제목 어린이보호구역 지정(확대)	
	당사자	성명(명칭) 주소 (전화번호:)
	의견	
기타		

「행정절차법」 제27조제1항(제31조제3항)에 따라 위와 같이 의견을 제출합니다.

년 월 일

의견제출인 (서명 또는 인)

귀하

유의사항

- 1. 기재란이 부족한 경우에는 별지를 사용하실 수 있습니다.
- 2. 증거자료 등을 첨부하실 수 있습니다.
- 3. 위 의견제출과 관련하여 문서를 받으신 경우에는 문서번호와 일자를 ①란에 함께 기재하여 주시기 바랍니다.

「여수시 사전재해영향성검토위원회 구성 및 운영 조례」를 폐지하고 「여수시 재해영향평가심의위원회 설치 및 운영 규칙」을 제정함에 있어, 그 내용과 취지를 미리 알려 시민들의 의견을 수렴하고자 「행정절차법」 제41조 및 「여수시 자치법규의 입법에 관한 조례」 제5조에 따라 다음과 같이 공고 합니다.

2019년 5월 29일

여 수 시 장

「여수시 사전재해영향성검토위원회 구성 및 운영 조례」 폐지 및 「여수시 재해영향평가심의위원회 설치 및 운영 규칙」 제정안 입법예고

1. 폐지 및 제정취지

- 「자연재해대책법」에서 위임한 재해영향평가등의 협의에 관한 사무는 기관위임사무이므로 입법형식에 맞도록 현행 조례를 폐지하고 「자연재해대책법」 개정 내용과 현행 조례 일부를 개선·보완하여 규칙으로 제정코자 함.

2. 주요내용

가. 입법형식 및 위원회 명칭 변경

- 여수시 사전재해영향성검토위원회 구성 및 운영 조례
→ 여수시 재해영향평가심의위원회 설치 및 운영 규칙

나. 심의위원회 설치 및 기능 강화(제2조)

- 행정계획 및 개발사업에 대하여 아래의 사항을 심의
 - 지형여건 등 주변환경에 따른 재해위험요인
 - 당해 사업으로 인하여 인근지역이나 시설에 미치는 재해영향
 - 사업시행자로부터 제출된 재해저감계획

- 시행령 제6조제2항에 따라 행정안전부장관이 고시하는 중점검토 항목
다. 심의 결과의 결정 신설(제12조)

- 행정계획이나 개발사업에 따른 재해영향성검토 및 재해영향평가 협의 요청에 대해 재해영향평가심의위원회에서 심의 후 "원안 통과", "조건부협의", "재작성"으로 심의결과 신설

라. 심의수당 및 회의 참석수당 신설(제13조)

- 심의수당 70,000원/건, 참석수당 100,000원/일

3. 폐지 조례안 및 규칙 제정안 : 별첨

4. 입법 예고기간 : 2019. 5. 29. ~ 2019. 6. 17. (20일간)

5. 의견제출

이 폐지 조례안 및 규칙 제정안에 대하여 의견이 있는 기관·단체나 개인은 2019년 6월 17일까지 다음 사항을 기재한 의견서를 여수시장(재난안전과장)에게 제출하여 주시기 바랍니다.

가. 의견제출 사항

- 1) 예고사항에 대한 항목별 의견(찬·반 여부와 그 사유)
- 2) 의견 제출자의 주소, 성명(법인·단체의 경우 단체명과 대표자의 성명), 전화번호
- 3) 기타 참고사항 등

가) 주 소 : 우)59689 여수시 시청로 1(학동)

여수시장(재난안전과장)

나) 전 화 : 061)659-4043 팩스 : 061)659-5838

다) 이메일(E-Mail) : lsu650305@korea.kr

나. 의견제출 방법 : 서면, 팩스(FAX), 직접방문, 이메일(E-Mail) 제출

입법예고 사항에 대한 의견서

☐ 조례명 : 여수시 사전재해영향성검토위원회 구성 및 운영 조례 폐지조례안

○ 성명(단체명) :

○ 주 소 :

○ 전 화 번 호 :

조례안 항목별 내용	찬성여부		의견(사유)	기타 참고사항
	찬성	반대		

입법예고 사항에 대한 의견서

☐ 규칙명 : 여수시 재해영향평가심의위원회 설치 및 운영 규칙 제정안

○ 성명(단체명) :

○ 주 소 :

○ 전 화 번 호 :

규칙안 항목별 내용	찬성여부		의견(사유)	기타 참고사항
	찬성	반대		

여수시 사전재해영향성검토위원회 구성 및 운영 조례 폐지조례안

여수시 사전재해영향성검토위원회 구성 및 운영 조례는 폐지한다.

부 칙

이 조례는 2019년 9월 1일부터 시행한다.

여수시 재해영향평가심의위원회 설치 및 운영 규칙안

제1조(목적) 이 규칙은 「자연재해대책법」 제76조 및 같은 법 시행령 제73조에서 위임된 재해영향성검토 및 재해영향평가 협의에 대한 전문적인 심의를 위하여 재해영향평가심의위원회를 설치하고 그 운영에 필요한 사항을 규정함을 목적으로 한다.

제2조(재해영향평가심의위원회 설치 및 기능) 「자연재해대책법 시행령」(이하 “영”이라 한다) 제6조제1항 별표 1에 따른 행정계획 및 개발사업에 대한 다음 각 호의 사항을 심의하기 위하여 여수시 재해영향평가심의위원회(이하 “심의위원회”라 한다)를 둔다.

1. 지형여건 등 주변 환경에 따른 재해 위험요인
2. 당해 사업으로 인하여 인근지역이나 시설에 미치는 재해영향
3. 사업시행자로부터 제출된 재해 저감 계획
4. 영 제6조제2항에 따라 행정안전부장관이 고시하는 중점검토 항목

제3조(심의위원회의 구성) ① 심의위원회는 위원장 1명을 포함하여 20명 이내의 위원으로 성별을 고려하여 구성한다.

② 위원장은 여수시 재난안전대책본부의 재해업무를 담당하는 국장으로 하고 부위원장은 재해업무 담당과장으로 하며, 위원은 여수시의회에서 추천하는 시의원 2명을 포함하여 방재에 관한 학식과 경험이 풍부한 사람 중에서 시장이 위촉 또는 임명한다.

③ 심의위원회의 사무를 처리하기 위하여 간사 1명을 두며 간사는 재해영향성검토 및 재해영향평가(이하 “재해영향평가등”이라 한다) 협의업무 담당팀장으로 한다.

제4조(위원의 임기) 공무원이 아닌 위원의 임기는 2년으로 하고 연임할 수 있다.

제5조(위원의 해촉) 시장은 위원이 다음 각 호의 어느 하나에 해당하는 경우에는

해당 위원을 해촉할 수 있다.

1. 심신장애로 직무를 수행할 수 없게 된 경우
2. 직무와 관련된 비위사실이 있는 경우
3. 직무태만, 품위손상이나 그 밖의 사유로 위원으로 적합하지 아니하다고 인정되는 경우
4. 위원 스스로 직무를 수행하기 어렵다는 의사를 밝히는 경우

제6조(위원장의 직무) ① 위원장은 위원회를 대표하고 심의위원회의 사무를 총괄한다.

② 위원장이 부득이한 사유로 직무를 수행할 수 없을 때에는 부위원장이 위원장의 직무를 대행한다.

제7조(심의위원회 회의 등) ① 위원장은 재해영향평가등을 효율적으로 심의하기 위하여 안전에 따라 회의를 소집하거나 서면심의를 요청할 수 있다.

② 위원장이 제1항에 따라 회의를 소집하거나 서면심의를 요청할 때에는 재해영향평가서 등 관련 자료를 위원들에게 송부하여야 한다.

③ 제1항에 따른 회의나 서면심의는 위원장과 위원장이 사안별로 지정하는 5명 이상 10명 이하의 위원으로 구성한다.

④ 위원장은 제1항에 따라 회의를 소집하는 경우 회의개최일로부터 7일 이전에 위원들에게 회의 개최 사실을 통보하여야 한다.

⑤ 회의는 재적 위원 5명 이상의 출석으로 개의하고 출석 위원 과반수의 찬성으로 의결한다.

⑥ 제1항에 따라 서면심의를 요청받은 위원은 10일 이내에 심의의견을 위원장에게 제출하여야 한다.

제8조(의견청취) 위원장은 제2조 각 호에 따른 심의를 위하여 필요하다고 판단되는 경우에는 관계공무원 또는 전문가의 의견을 들을 수 있다.

제9조(현지조사) ① 위원장은 재해영향평가서의 내용을 확인하기 위하여 필요한 경우에는 사안별 위원, 사업시행자, 사업승인기관, 관계공무원 등과 공동으로 현지조

사를 실시할 수 있다.

② 현지조사를 실시한 경우에는 그 결과를 심의위원회에 제출하여야 한다.

제10조(심의의견 제출) 위원장은 회의나 서면심의 등을 통하여 제시된 심의의견을 종합하여 시장에게 제출하여야 한다.

제11조(위원의 공정검토 의무) ① 위원은 안전에 대하여 공정하고 객관적인 자세로 심의하여야 하며, 재해영향평가서 작성 및 심의대상 행정계획이나 개발사업에 직접적으로 관여하였을 경우에는 이를 위원장에게 알리고 해당 안전 심의에 참여할 수 없다.

② 위원장은 위원이 제1항을 위반한 경우에는 그 정도에 따라 1회 이상 안전 심의에 참여를 금지하는 등 필요한 조치를 취하여야 한다.

제12조(심의 결과의 결정 및 보관) ① 제6조에 따라 심의한 결과는 다음 각 호의 기준에 따라 "원안 통과", "조건부 협의", "재작성"으로 구분한다.

1. "원안 통과"란 심의 결과 내용이 적정하다고 판단되는 안전에 대한 결과
2. "조건부 협의"란 심의 결과 수정 또는 보완이 필요하다고 판단되는 안전에 대한 결과
3. "재작성"이란 심의 결과 안전의 일부 또는 전부를 재작성한 후 위원회 심의를 다시 받을 필요가 있다고 판단되는 안전에 대한 결과

② 간사는 다음 각 호의 사항을 기록한 회의결과를 보관하여야 한다.

1. 개회·폐회일시 및 장소
2. 출석위원 명단
3. 위원의 심의의견
4. 심의 결과

제13조(수당 등) ① 위원에 대하여는 예산의 범위 안에서 수당·여비 및 기타 필요한 경비를 지급할 수 있다. 다만, 공무원이 그 소관 업무와 직접 관련하여 위원회에

출석하는 경우에는 그러하지 아니한다.

② 제1항에 따라 지급하는 수당 및 여비는 다음 각 호와 같다.

1. 심의수당 및 회의 참석수당

가. 심의수당 : 70,000원 / 건

나. 참석수당 : 100,000원 / 일 (다만, 참석시간이 2시간 이상일 경우에는 1일 한차례에 한하여 50,000원 추가 지급 가능)

2. 교통비 : 공무원 여비규정에 준하여 지급

제14조(운영세칙) 이 규칙에서 규정된 사항 이외에 심의위원회의 운영에 관하여 필요한 사항은 위원장이 따로 정한다.

부 칙

제1조(시행일) 이 규칙은 2019년 9월 1일부터 시행한다.

제2조(경과조치) ① 이 규칙 시행 당시 종전의 「여수시 사전재해영향성검토위원회 구성 및 운영 조례」에 따라 구성된 여수시 사전재해영향성검토위원회는 이 규칙 제2조의 여수시 재해영향평가심의위원회로 본다.

② 이 규칙 시행 당시 종전의 「여수시 사전재해영향성검토위원회 구성 및 운영 조례」에 따라 임명되거나 위촉된 여수시 사전재해영향성검토위원회 위원은 제3조의 여수시 재해영향평가심의위원회 위원으로 임명되거나 위촉된 것으로 본다.

토지수용 재결신청서 열람공고

「국도17호선~월산교차로(시도16호선)확장공사」에 편입된 토지 등의 수용재결을 위하여 공익사업을 위한 토지 등의 취득 및 보상에 관한 법률 제31조 및 같은 법 시행령 제15조의 규정에 따라 아래와 같이 열람 공고하고 개별 통지하니 토지 소유자 및 관계인은 의견이 있을 경우 2019. 6. 13.까지 서면으로 의견서를 제출하여 주시기 바랍니다.(기한 내 미제출시 해당 없음으로 간주함)

2019. 5. 29.

여 수 시 장 (인)

1. 사업시행자 : 여수시장
2. 사업의 종류 및 명칭
 - 종류 : 도시계획시설(도로)사업
 - 명칭 : 국도17호선~월산교차로(시도16호선)확장공사
3. 수용재결 신청대상 : 내역 별첨
4. 열람 장소 : 여수시청 게시판
5. 열람 및 의견 제출기간 : 2019. 5. 29. ~ 2019. 6. 13.(15일간)
6. 의견서 제출처 : 여수시청 도로과
7. 기타 자세한 사항은 여수시청 도로과 (☎ 061-659-4063)로 문의하여 주시기 바랍니다. 끝.

별첨내용

○ 토지

소재지		지목	지적 (㎡)	편입 면적 (㎡)	소유자		관계인 관계인의권리			비고
동(면)	지 번 (당초지번)				주 소	성 명	주 소	성 명	종류	
울촌면 월산리	677-2 (677-2)	대	46	46	여수시 울촌면 서부로 *****	김*진	순천시 연향번영길 64	순천 세무서	압류	
울촌면 월산리	677-8 (677-8)	답	25	25	순천시 낙안면 삼일로 **	김*석				
울촌면 월산리	677-13 (677)	대	350	51	순천시 낙안면 삼일로 **	김*석				
울촌면 월산리	677-17 (677-11)	잡종지	1,890	6	순천시 낙안면 삼일로 **	김*수	광주시 동구 제봉로225(대인동)	광주은행 (울촌산단 지점)	근저 당권	

공 고

「지방자치단체를 당사자로 하는 계약에 관한 법률」제32조(계약심의위원회 설치·운영)에 의거 실시한 계약심의위원회 개최 결과를 다음과 같이 공고합니다.

2019. 5. 29.

여 수 시 장

여수시계약심의위원회 개최 결과

1. 공고기간 : 2019. 5. 29. ~ 2019. 6. 13.(15일간)
2. 여수시 계약심의위원회 심의 내역
 - 심 의 일 : 2019. 5. 28.(화)
 - 심의내역 : 5건 심의

연번	심의일	참여 위원	심 의 안 건	심의결과	비고
1	'19.5.28.	6명	「학용정수장 계통 블록시스템 정비 및 유수율 제고 용역」의 입찰참가자자격제한에 관한 사항과 계약 체결 방법에 관한 사항, 용역업체 선정 및 낙찰자 결정 방법에 관한 사항	원안가결	
2	'19.5.28.	6명	「도원사거리 일원 하수도정비 중점관리지역 정비사업 실시설계용역」의 입찰참가자의 자격 제한 및 계약체결 방법, 낙찰자 결정 방법에 관한 사항	원안가결	

연번	심의일	참여 위원	심 의 안 건	심의결과	비고
3	'19.5.28.	6명	「돌산읍 우두리 하수도정비 중점관리지역 정비사업」 관급자재인 배전반 및 배수펌프 물품 제작 · 구매에 따른 계약체결 방법에 관한 사항	원안가결 (농공단지 수의계약)	
4	'19.5.28.	6명	「여수 청소년해양교육원 전시시설 제작·설치」의 계약체결 방법에 관한 사항 및 입찰참가자의 자격제한에 관한 사항, 낙찰자 결정방법에 관한 사항	원안가결	
5	'19.5.28.	6명	「원도심권 및 마을 하수도 설치사업 통합 건설사업관리 용역」의 입찰참가자의 자격 제한에 관한 사항과 계약체결 방법에 관한 사항, 낙찰자 결정방법에 관한 사항	원안가결	

3. 문의사항 : 여수시 회계과(☎061-659-3176)

통 장 모 집 공 고

쌍봉동 통장 임기만료에 따라 『여수시 이장·통장·반장 임명에 관한 규칙』 제 4조의 규정에 따라 아래와 같이 해당 관할 통장을 모집하오니, 기간 내에 신청하여 주시기 바랍니다.

- 다 음 -

1. 모집통장 : 61통장(관할구역 : 부영5차 501,502)
2. 공고기간 : '19. 05. 29. ~ '19. 05. 31. 【2일간】
3. 접수기간 : '19. 05. 29. ~ '19. 05. 31. 【2일간】
4. 접수장소 : 쌍봉동주민센터
※ 공동주택 입주자대표회의 추천서는 부영5차 아파트관리사무소에 2019. 05. 30. 18:00 까지 신청하시길 바랍니다.
5. 신청자격
 - 모집공고일 기준 당해 통 구역 내 1년 이상 거주하는 20세 이상의 주민
 - 봉사정신과 사명감이 강하고 주민을 지도할 능력과 열의가 있는 주민
6. 신청 제외자
 - 파산선고를 받고 복권되지 아니한 자
 - 금고이상의 형을 받고 그 집행이 종료되거나 또는 집행을 받지 아니하기로 확정되지 아니한자
 - 금고 이상의 형을 받고 그 집행유예의 기간이 경과하지 아니한자
 - 법원의 판결 또는 다른 법률에 의하여 자격이 상실 또는 정지된 자
7. 선출방법
 - 공동주택 입주자대표회의가 추천한 사람이 1인일 경우 심사 후 특별한 결격사유가 없을 경우 동장 직권임명
 - 공동주택 입주자대표회의가 추천한 사람이 2인 이상일 경우 선임기준안에 의한 심사를 거쳐 동장이 최종 선임
8. 제출서류
 - 통장후보자지원신청서 1부, 공동주택 입주자대표회의 추천서 1부
 - 개인정보이용동의서, 기타 해당자에 한하여 제출할 서류(경력에 따라 별도 추가 가점배정)
 - ▶ 사회복지시설 및 봉사단체 경력증명서, 상훈(표창장 등 사본)
9. 기타사항
 - 제출된 서류는 일체 반환하지 않습니다.
 - 제출서류의 경력 및 자격내용 허위판명 즉시 통장 임명을 해임합니다.
 - 기타 자세한 사항은 쌍봉동주민센터 (☎659-1574)로 문의하시기 바랍니다.

2019. 5. 29.

쌍 봉 동 장

통장 후보자 지원신청서

지원대상	여수시 쌍봉동 ()통장								
사 진 (3×4cm)	성 명		한글 (한자)		생년 월일	(연령 만 세)	성별	남·여	
	주 소				거주 기간 ~ 현재(년) (해당 리·통 주민등록 거주기간)			
	연락처		휴대폰 자택(사무실)		이메일	@			
	직 업		(구체적 기재)						
최종학력 및 주요경력	년	월	일	내 용				비고	
봉사활동실적 (자원봉사센터 또는 공공기관에서 인정하는 봉사실적)	봉사활동 장소		활동기간		활동시간		활동내용		비고
수상내역 (공공기관 상훈에 한함)	훈격 (기관명)		수상부문			수상일자		비고	

본인은 상기 내용이 틀림없음을 확인하며 위의 내용과 관련 필요사항을 열람 또는 발급에 동의하며, 「여수시 이장·통장 임명 등에 관한 규칙」 제4조의 규정에 따라 이장·통장 후보자 지원신청서를 제출합니다.

의
의
의

신 청 인 (인)

여수시 쌍봉동장 귀하

- ※ 첨부 : 1. 주민등록등·초본, 2. 자격 및 주요경력 증빙서류(해당자에 한함)
3. 주민총회 등에서 추천을 받은 경우 추천서 및 회의록(해당자에 한함)
4. 주민 20명 이상 추천의 경우 주민 추천서(해당자에 한함)

주민 추천서

○ 통장 추천 대상자

- 성 명 : (한자 :)
 - 생년월일 :
 - 주 소 :
 - 연 락 처 : (휴대전화 :)

상기인을 여수시 쌍봉동 ()통장으로 추천합니다.

○ 추천인 명단

[illegible]