

제2021-62호 2021년 4월 2일(금)	시  보 여수시	시 정 지 표 시민공감 감동시정 균형있는 상생경제 사람중심 나눔복지 품격있는 문화관광 살기좋은 정주환경
-----------------------------	--	--

■ 발행인 : 여수시장 ■ 발행소 : 공보담당관실 / 여수시 시청로 1(학동) ☎ 659-3028 FAX) 659-5803

## 고 시

○ 여수시 고시	제2021-144호	여수 도시계획시설(기전공원) 조성계획 결정(변경) 및 지형도면 고시	3
○ 여수시 고시	제2021-145호	공유수면 점용·사용 실시계획 승인(신고) 고시	11
○ 여수시 고시	제2021-146호	도로명주소 부여·폐지 고시	12

## 공 고

○ 여수시 공고	제2021-947호	여수 도시관리계획(유수지 공원) 결정 변경안 주민 등의 의견청취 알람공고	14
○ 여수시 공고	제2021-952호	여수시 교통안전정책심의위원회 위원 명단 공고	16
○ 여수시 공고	제2021-962호	공시송달 공고(상세동~원봉두 시도11호선 도로개설공사)	18
○ 여수시 공고	제2021-965호	농업법인 시정명령 통지서 송달불능에 따른 공시송달 공고	20
○ 여수시 공고	제2021-971호	'2021년 연안 안전지킴이' 모집 공고	23
○ 여수시 공고	제2021-982호	2021년 소규모 농가 경영지원 재난지원금 지원 시행공고	31

## 기 타

회 람								
--------	--	--	--	--	--	--	--	--

시보는 공문서로서의 효력을 갖습니다



## 여수 도시계획시설(기전공원) 조성계획 결정(변경) 및 지형도면 고시

여수 도시계획시설(기전공원) 조성계획 결정(변경) 사항에 대하여 「도시공원 및 녹지 등에 관한 법률」 제16조의2, 전라남도 사무위임조례 제2조의 규정에 의거 아래와 같이 기전공원 조성계획을 결정(변경)하고 지형도면 승인고시 합니다.

2021. 4. 2.

여 수 시 장

1. 여수 도시계획시설(기전공원) 조성계획 결정 조서 : 붙임
2. 여수 도시계획시설(기전공원) 조성계획 결정 도면 : 붙임
3. 관계도서는 여수시청 공원과(061-659-4635)에 비치하고 일반인에게 보입니다.

# 가. 기전 어린이공원 조성계획 개요

## 1. 공원구역 결정조서

시설 번호	시설의 세분	시설의 명칭	부지면적(㎡)			위 치	비 고
			기정	변경	변경후		
78	어린이공원	기전공원	1786.4	－	1786.4	여수시 신기동 7번지 일원	

## 2. 공원이정 및 결정현황

- 공원이정 년 원 일 : 1997. 07. 01. (여고－31호)
- 공원이정조성계획 결정 : 1997. 07. 01. (여고－31호)

## 3. 법적 검토사항

- 공원이시설률 : 54.12%(법정 60%미만)
- 공원이녹지율 : 45.88%(법정 40%이상)

## 4. 토지이용계획표

구 분	변경 구분	시 설 내 용	부지면적 (㎡)	건축면적(㎡)		비 고
				바닥면적	연면적	
합 계	기정	합 계	1,786.4			건폐율 : 0.00%
	변경	합 계	1,786.4			건폐율 : 0.00%
시설소계	기정	시설소계	966.1			시설율 : 54.08%
	변경	시설소계	966.8			시설율 : 54.12%
도로/광장	기정	도로 및 광장	362.8			
	변경	도로 및 광장	363.5			
휴양시설	기정	휴게쉼터 외 3종	170.0			
	변경	휴게쉼터 외 3종	132.4			
유희시설	기정	어린이놀이터 외 2종	409.2			
운동시설	기정	체력단련장 외1종	24.1			
	변경	체력단련장 외 3종	61.7			
관리시설	기정	안전표지판 외 1종	－			
녹 지	기정	녹 지	820.3			녹지율 : 45.92%
	변경	녹 지	819.6			녹지율 : 45.88%

## 나. 도시계획시설(기전 어린이공원) 조성계획(변경) 결정조서

### 1. 공원조성계획 총괄표

구 분	변경 구분	시 설 내 용	부지면적 (㎡)	건축면적(㎡)		비 고
				바닥면적	연면적	
합 계	기정	합 계	1,786.4			
	변경	합 계	1,786.4			
시설소계	기정	시설소계	966.1			시설율 : 54.08%
	변경	시설소계	966.8			시설율 : 54.12%
도로/광장	기정	도로 및 광장	362.8			
	변경	도로 및 광장	363.5			
휴양시설	기정	휴게쉼터 외 3종	170.0			
	변경	휴게쉼터 외 3종	132.4			
유희시설	기정	어린이놀이터 외 2종	409.2			
운동시설	기정	체력단련장 외 1종	24.1			
	변경	체력단련장 외 3종	61.7			
관리시설	기정	안전표지판 외 1종	—			
녹 지	기정	녹 지	820.3			녹지율 : 45.92%
	변경	녹 지	819.6			녹지율 : 45.88%

## 2. 시설조서

시설 구분	변경 구분	번호	시 설 명	위 치	부지면적 (㎡)	건축면적(㎡)		규모 수량	비 고
						바닥면적	연면적		
	기정	합 계			1,786.4			21개소	
	변경	합 계			1,786.4			21개소	
	기정	시 설 소 계			966.1			21개소	
	변경	시 설 소 계			966.8			개소	
도로 및 광장	기정	소 계			362.8				
	변경	소 계			363.5				
	기정	-	도 로	전 지 역	332.4				5개 노선
	변경	-	도 로	전 지 역	333.4				5개 노선
	기정	가	광 장	신기동 7공	30.4				
	변경	가	광 장	신기동 7공	30.1				
휴양 시설	기정	소 계			170.0			13개소	
	변경	소 계			132.4			12개소	
	기정	나	휴게쉼터	전 지 역	170.0				
	변경	나	휴게쉼터	전 지 역	132.4				
	기정	나-1	휴게쉼터-1	신기동 7-2공	37.6				
	폐지	-	-	-	-				
	기정	나-2	휴게쉼터-2	신기동 7공 일원	40.9				
	기정	나-3	휴게쉼터-3	신기동 7공 일원	91.5				
	기정	①	벤 치	전 지 역	-			8개소	
	기정	②	사각쉼터	휴게쉼터 내	-			2개소	
	변경	②	사각쉼터	휴게쉼터 내	-			1개소	
	기정	③	앉음벽	휴게쉼터-3 내	-			3개소	
유희 시설	기정	소 계			409.2			2개소	
	기정	다	어린이놀이터	전 지 역	409.2				
	기정	다-1	어린이놀이터-1	신기동 7공 일원	113.1				
	기정	다-2	어린이놀이터-2	신기동 7공 일원	296.1				
	기정	④	오르기놀이대	어린이놀이터-1 내	-			1개소	
	기정	⑤	조합놀이대	어린이놀이터-2 내	-			1개소	

시설 구분	변경 구분	번호	시 설 명	위 치	부지면적 (㎡)	건축면적(㎡)		규모 수량	비 고
						바닥면적	연면적		
운동 시설	기정	소 계			24.1			3개소	
	변경	소 계			61.7			4개소	
	기정	라	체력단련장	신기동 7-2공 일원	24.1				
	신설	마	농구장	신기동 7-2공 일원	37.6				
	기정	⑥	체력단련시설	체력단련장 내	-			3개소	
	신설	⑨	농구대	농구장 내	-			1개소	
관리 시설	기정	소 계			-			3개소	
	기정	⑦	안전표지판	어린이놀이터 내	-			2개소	
	기정	⑧	종합안내판	광장 내	-			1개소	
녹 지	기정	-	녹 지	전 지 역	820.3				
녹 지	변경	-	녹 지	전 지 역	819.6				

### 3. 도로조서

구분	등 급	류별	번호	폭원 (m)	연장 (m)	면 적 (㎡)	기 능	기점	종점	비고
기정	합 계					332.4				
변경	합 계					333.4				
기정	소 로	소 계				332.4				
변경	소 로	소 계				333.4				
기정	소로	3류	1	2.0	38.5	80.8	연결로	광장	소로 3-2	
기정			2	2.0	52.3	105.9	진입로	북측경계	소로 3-1	
변경			2	2.0	44.0	148.8	연결로	어린이놀이터-2	소로 3-1	
기정			3	2.0	27.1	56.4	연결로	소로 3-2	어린이놀이터-2	
변경			3	2.0	6.7	14.5	진입로	북측경계	소로 3-2	
기정			4	2.0	21.6	55.5	연결로	소로 3-2	소로 3-1	
기정			5	2.0	15.7	33.8	연결로	어린이놀이터-2	소로 3-4	

## **다. 관 련 도 면**

- 1. 위 치 도 ( $S = 1 / \text{NONE}$ )**
- 2. 조 성 계 획 도 ( $S = 1 / 1,200$ )**



# 1. 위 치 도 (S = 1 / NONE)





2. 조 성 계 획 도 (S = 1 / 1,200)

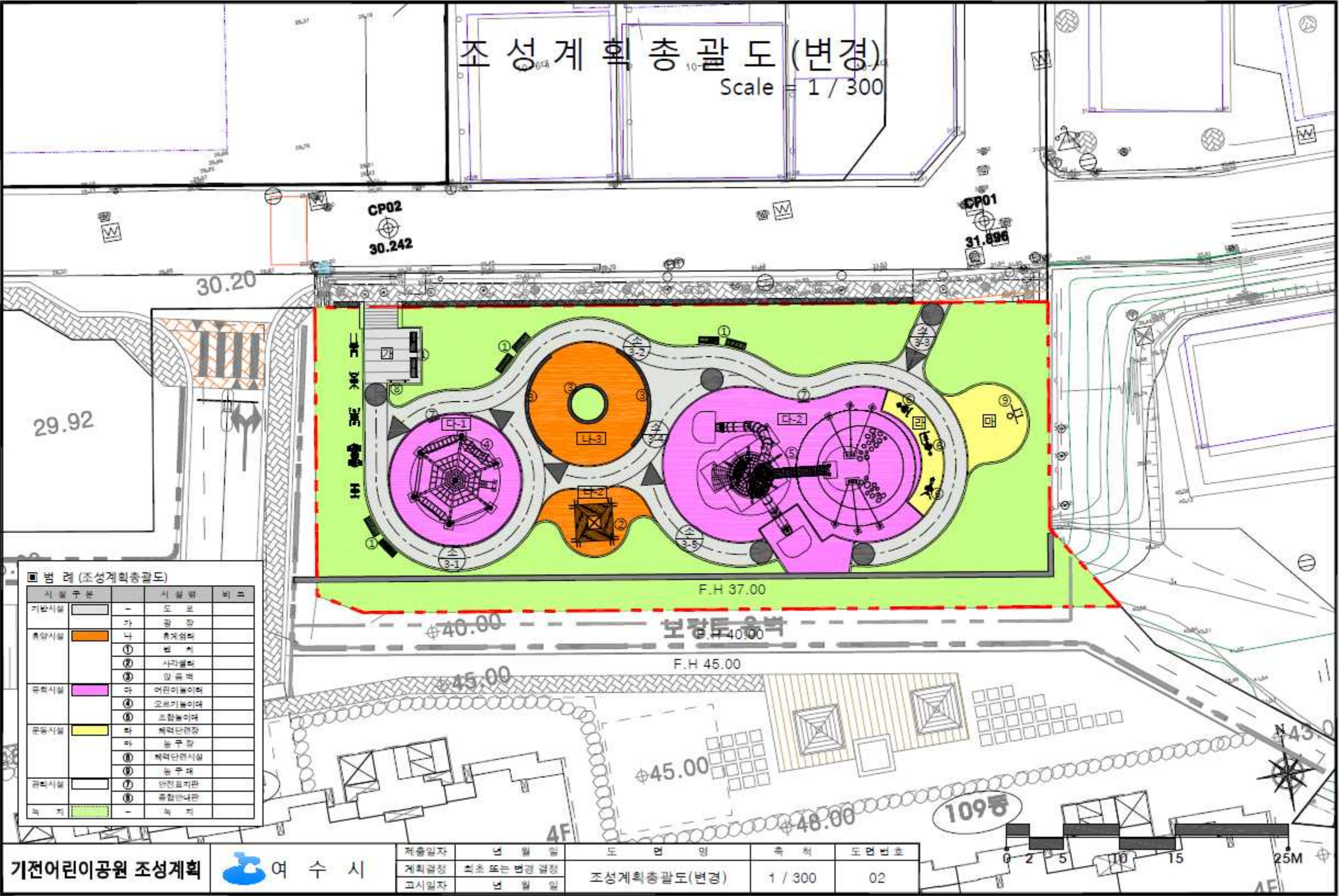

## 공유수면 점용·사용 실시계획 승인(신고) 고시

「공유수면 관리 및 매립에 관한 법률」 제17조 규정에 의거 공유수면 점용·사용 실시계획을 승인(신고)하고 고시합니다.

승인 (신고) 번호	실시계획 승인 (신고)수리	시 행 자		사업착수 예 정 일	사업준공 예 정 일	점용·사용 장 소	공사내용
		주 소	성 명				
2020-80	2021.4.2.	광양시 중동 e편한세상 아파트 102동 ***	김**	2021.4.5.	2021.7.4.	여수시 돌산읍 우두리 661-16번지 지선	해안데크 설치

2021. 4. 2.

여 수 시 장

## 도로명주소 부여·폐지 고시

도로명주소법 제18조제2항 및 같은 법 시행령 제22조, 제24조, 제25조의 규정에 의거 건물 등에 부여·폐지한 도로명주소를 다음과 같이 고시합니다.

2021. 4. 2.

### 여 수 시 장

#### ○ 도로명주소(부여·폐지) 내용

업무구분	종전주소	도로명주소	도로명주소 고시일	도 로 명 고 시 일	도 로 명 부여사유	이동 사유	비고
	별	지		기	재		

※ 고시내용 및 기타 자세한 사항은 여수시청 민원지적과(☎061-659-3355~3358)에 문의 또는 도로명주소안내시스템([www.juso.go.kr](http://www.juso.go.kr))에서 열람하시기 바랍니다.

#### ○ 도로명주소 사용 및 공부상 주소전환

- 도로명주소는 고시일 이후 도로명주소법 제19조제1항에 의거 공법관계에 있어서 주소로 사용됩니다.
- 공공기관에서 비치·관리하고 있는 각종 공부상 주소(소재지)는 해당기관에서 도로명주소로 변경합니다.

#### ○ 도로명주소 변경 등

- 도로명 또는 건물번호의 변경은 도로명주소법 시행령 제7조의3 및 제9조에서 정한 절차에 따라 신청할 수 있습니다.
- 도로명은 도로명주소법 시행령 제7조제7항에 의거 당해 도로명이 고시된 날부터 3년이 지난 후에 변경할 수 있습니다.

#### ○ 참고사항

- 공동주택의 경우 종전주소의 공동주택명, 동·호와 도로명주소의 상세주소는 공법관계의 각종 공부상 기재된 주소로 한다.

도로명주소 부여·폐지 고시 조서

업무구분	종전주소	도로명주소	도로명주소고시일	도로명고시일	도로명부여사유	이동사유	비고
건물번호폐지	전라남도 여주시 문수로 13 (문수동)		20210402	20091013	문수동 행정구역명 반영	건물 철거	
건물번호부여	전라남도 여주시 문수동 783-6	전라남도 여주시 문수로 13 (문수동)	20210402	20091013	문수동 행정구역명 반영		
건물번호폐지	전라남도 여주시 성산로 16 (화장동)		20210402	20091013	지역명 반영	건물 철거	
건물번호부여	전라남도 여주시 화장동 885-1	전라남도 여주시 성산로 16 (화장동)	20210402	20091013	지역명 반영		
건물번호부여	전라남도 여주시 소라면 사곡리 479	전라남도 여주시 소라면 공항길 115-1	20210402	20091013	지역 및 위치예측성 고려		
건물번호부여	전라남도 여주시 소라면 사곡리 466-6, 479-4	전라남도 여주시 소라면 공항길 115-2	20210402	20091013	지역 및 위치예측성 고려		
건물번호부여	전라남도 여주시 소라면 사곡리 479-5, 466-9, 478-3, 1320-1	전라남도 여주시 소라면 공항길 115-3	20210402	20091013	지역 및 위치예측성 고려		
건물번호부여	전라남도 여주시 소라면 사곡리 461	전라남도 여주시 소라면 공항길 115-4	20210402	20091013	지역 및 위치예측성 고려		
건물번호부여	전라남도 여주시 소라면 사곡리 461-17	전라남도 여주시 소라면 공항길 115-6	20210402	20091013	지역 및 위치예측성 고려		
건물번호부여	전라남도 여주시 소라면 사곡리 479-7, 461-7, 461-5, 466	전라남도 여주시 소라면 공항길 115-7	20210402	20091013	지역 및 위치예측성 고려		
건물번호부여	전라남도 여주시 소라면 사곡리 466-12, 461-6	전라남도 여주시 소라면 공항길 115-8	20210402	20091013	지역 및 위치예측성 고려		
건물번호부여	전라남도 여주시 소라면 사곡리 478-2, 466-8, 479-6, 1320-3	전라남도 여주시 소라면 공항길 115-9	20210402	20091013	지역 및 위치예측성 고려		
건물번호부여	전라남도 여주시 소라면 사곡리 466-11	전라남도 여주시 소라면 공항길 115-10	20210402	20091013	지역 및 위치예측성 고려		
건물번호부여	전라남도 여주시 소라면 사곡리 479-8, 461-7, 467, 478-4, 1320-4	전라남도 여주시 소라면 공항길 115-11	20210402	20091013	지역 및 위치예측성 고려		
건물번호부여	전라남도 여주시 소라면 사곡리 461-12, 466-13	전라남도 여주시 소라면 공항길 115-12	20210402	20091013	지역 및 위치예측성 고려		
건물번호부여	전라남도 여주시 소라면 사곡리 461-8, 467-1, 479-9	전라남도 여주시 소라면 공항길 115-13	20210402	20091013	지역 및 위치예측성 고려		
건물번호부여	전라남도 여주시 소라면 사곡리 461-13	전라남도 여주시 소라면 공항길 115-14	20210402	20091013	지역 및 위치예측성 고려		
건물번호부여	전라남도 여주시 소라면 사곡리 467-2, 461-9, 469	전라남도 여주시 소라면 공항길 115-15	20210402	20091013	지역 및 위치예측성 고려		
건물번호부여	전라남도 여주시 소라면 사곡리 461-14	전라남도 여주시 소라면 공항길 115-16	20210402	20091013	지역 및 위치예측성 고려		
건물번호폐지	전라남도 여주시 룡촌면 대초길 6		20210402	20091013	지역 및 위치예측성 고려	건물 철거	
건물번호부여	전라남도 여주시 룡촌면 월산리 316-2	전라남도 여주시 룡촌면 대초길 6	20210402	20091013	지역 및 위치예측성 고려		
건물번호폐지	전라남도 여주시 대룡3길 81-2 (화장동)		20210402	20091013	지역 및 위치예측성 고려	건물 철거	
건물번호부여	전라남도 여주시 화장동 835-7	전라남도 여주시 대룡3길 81-2 (화장동)	20210402	20091013	지역 및 위치예측성 고려		
건물번호부여	전라남도 여주시 미평동 570-11, 570-14	전라남도 여주시 두억2길 6-4 (미평동)	20210402	20091013	지역 및 위치예측성 고려		
건물번호폐지	전라남도 여주시 무선5길 46-4 (선원동)		20210402	20091013	지역 및 위치예측성 고려	건물 철거	
건물번호부여	전라남도 여주시 선원동 1282-11	전라남도 여주시 무선5길 46-4 (선원동)	20210402	20091013	지역 및 위치예측성 고려		
건물번호부여	전라남도 여주시 선원동 1282-11	전라남도 여주시 무선5길 46-4 (선원동)	20210402	20091013	지역 및 위치예측성 고려		
건물번호폐지	전라남도 여주시 무선7길 35 (선원동)		20210402	20091013	지역 및 위치예측성 고려	건물 철거	
건물번호부여	전라남도 여주시 선원동 1241-12	전라남도 여주시 무선7길 35 (선원동)	20210402	20091013	지역 및 위치예측성 고려		
건물번호부여	전라남도 여주시 미평동 589-4	전라남도 여주시 미평남1길 28-16 (미평동)	20210402	20091013	지역 및 위치예측성 고려		
건물번호부여	전라남도 여주시 상암동 724-1, 725-1	전라남도 여주시 상암7길 57 (상암동)	20210402	20091013	지역 및 위치예측성 고려		
건물번호폐지	전라남도 여주시 신월5길 48 (신월동)		20210402	20091013	지역 및 위치예측성 고려	건물 철거	
건물번호폐지	전라남도 여주시 신월5길 46-1 (신월동)		20210402	20091013	지역 및 위치예측성 고려	건물 철거	
건물번호부여	전라남도 여주시 신월동 177-29	전라남도 여주시 신월5길 48 (신월동)	20210402	20091013	지역 및 위치예측성 고려		
건물번호부여	전라남도 여주시 룡촌면 월산리 1485-12	전라남도 여주시 룡촌면 신정길 58	20210402	20091013	지역 및 위치예측성 고려		
건물번호폐지	전라남도 여주시 룡산읍 안골전길 76		20210402	20091013	지역 및 위치예측성 고려	건물 철거	
건물번호부여	전라남도 여주시 룡산읍 평사리 1307-1	전라남도 여주시 룡산읍 안골전길 76	20210402	20091013	지역 및 위치예측성 고려		
건물번호폐지	전라남도 여주시 화산1길 68-3 (화장동)		20210402	20091013	지역 및 위치예측성 고려	건물 철거	
건물번호부여	전라남도 여주시 화장동 808-5	전라남도 여주시 화산1길 68-3 (화장동)	20210402	20091013	지역 및 위치예측성 고려		
건물번호부여	전라남도 여주시 웅천동 1780-5	전라남도 여주시 웅천2길 5-45 (웅천동)	20210402	20140219	지역 및 위치예측성 고려(웅천 고유명칭 활용)		

## 여수 도시관리계획(유수지, 공원) 결정 변경(안) 주민 등의 의견청취 열람공고

여수 도시관리계획(유수지, 공원) 결정 변경(안)에 대하여 「국토의 계획 및 이용에 관한 법률」 제28조, 같은 법률 시행령 제22조에 따라 주민 및 이해관계인에게 의견을 청취하고자 하오니 의견이 있으신 분은 열람 기간 내에 서면으로 제출하여 주시기 바랍니다.

2021. 4. 2.  
여 수 시 장

### 1. 도시관리계획 결정(변경) 조서

#### 가. 유수지 결정(변경)

##### ■ 유수지 결정(변경)조서

구분	도면 표시 번호	시설명	시설의 세분	위치	면적(m <sup>2</sup> )			최 초 결정일	비고
					기정	변경	변경후		
신설	A	유수지	유수시설	여수시 학동 201번지 일원	-	증) 3,994	3,994	-	

##### ■ 유수지 결정(변경) 사유서

도면표시 번호	시설명	변 경 내 용	변 경 사 유
A	유수지	◦ 신설 - 면적 :3,994m <sup>2</sup>	◦ 집중강우에 따른 배수량 조절을 통한 재해 예방으로 안정적인 정주환경 조성

#### 나. 공원 결정(변경)

##### ■ 공원 결정(변경)조서

구분	도면 표시 번호	시설명	시설의 세 분	위 치	면적(m <sup>2</sup> )			최초 결정일	비고
					기정	변경	변경후		
변경	61	용기 공원	근린 공원	학동 316번지 일원	61,760	감) 3,994	57,766	건설교통부고시-69 (77.04.18.)	

■ 공원 결정(변경) 사유서

도면표시 번호	공원명	변 경 내 용	변 경 사 유
61	용기공원	<ul style="list-style-type: none"> <li>공원면적 변경</li> <li>(당초)61,760㎡, (변경)57,766㎡ (감)3,994㎡</li> </ul>	<ul style="list-style-type: none"> <li>유수지 시설 결정에 따른 면적 변경</li> </ul>

2. 여수 도시관리계획(유수지, 공원) 결정 변경(안) 도면: 게재 생략

3. 열람장소: 여수시청 도시계획과

4. 공고기간: 2021. 4. 2.~4. 16.(14일간)

5. 기타 자세한 사항은 우리시 홈페이지(<http://www.yeosu.go.kr/>)에 게재되어 있으며, 도시계획과(☎061-659-4012)로 문의하여 주시기 바랍니다.

## 여수시 교통안전정책심의위원회 위원 명단 공고

교통안전법 제13조 및 같은 법 시행령 제8조, 여수시 교통안전정책심의위원회 구성 및 운영에 관한 조례 제3조, 여수시 각종 위원회 구성 및 운영 조례 제8조에 따라 여수시 교통안전정책심의위원회 위원 위촉 결과를 다음과 같이 공고합니다.

2021. 4. 2.

여 수 시 장

1. 공고기간 : 2021. 4. 2. ~ 4. 18.(17일간)
2. 위원구성 : 20명(당연직 7, 위촉직 13)
3. 위원임기 : 2021. 4. 2. ~ 2024. 4. 1.(3년)
4. 기 능 : 교통안전에 대한 주요정책 심의·의결
5. 위원명단 : 붙임 참조

※ 기타 사항은 여수시 교통과(☎061-659-4134)로 문의 바랍니다.



[붙임] 여수시 교통안전정책심의위원회 위원 명단

연번	구 분	직 위	성 명	위촉기간	비 고
1	위원장	시 장	권오봉	직위 재직기간	당연직
2	부위원장	부시장	서은수	직위 재직기간	당연직
3	위원	기획경제국장	김병완	직위 재직기간	당연직
4	위원	환경복지국장	박은규	직위 재직기간	당연직
5	위원	건설교통국장	임광건	직위 재직기간	당연직
6	위원	여수경찰서장	문병훈	직위 재직기간	당연직
7	위원	여수소방서장	김창수	직위 재직기간	당연직
8	위원	여수시의회 의원	고희권	2021.4.2.~ 2024.4.1.(3년)	위촉직
9	위원	전남개인택시운송사업조합 여수지부장	문병은	2021.4.2.~ 2024.4.1.(3년)	위촉직
10	위원	여수여객(주) 대표이사	양정원	2021.4.2.~ 2024.4.1.(3년)	위촉직
11	위원	(주)동양교통 대표이사	송영록	2021.4.2.~ 2024.4.1.(3년)	위촉직
12	위원	여수시전세버스운송사업조 합 여수시지부장	박창일	2021.4.2.~ 2024.4.1.(3년)	위촉직
13	위원	전라남도화물자동차 운송사업협회 이사장	백종기	2021.4.2.~ 2024.4.1.(3년)	위촉직
14	위원	(사)전남지체장애인협회 여수시지회장	김광운	2021.4.2.~ 2024.4.1.(3년)	위촉직
15	위원	(사)전남신체장애인협회 여수시지부장	손영주	2021.4.2.~ 2024.4.1.(3년)	위촉직
16	위원	대한노인회 여수지회장	김명남	2021.4.2.~ 2024.4.1.(3년)	위촉직
17	위원	전남모범운전자연합회 여수지회장	장철훈	2021.4.2.~ 2024.4.1.(3년)	위촉직
18	위원	한국교통안전공단 여수검사소장	김태찬	2021.4.2.~ 2024.4.1.(3년)	위촉직
19	위원	도로교통공단 안전시설부장	남궁현	2021.4.2.~ 2024.4.1.(3년)	위촉직
20	위원	여수시 교통분야 계약직	류주현	2021.4.2.~ 2024.4.1.(3년)	위촉직

## 공 시 송 달 공 고

여수시에서 추진 중인 「상세동~원봉두 시도11호선 도로개설공사」 구간에 편입되는 토지에 대하여 「공익사업을 위한 토지 등의 취득 및 보상에 관한 법률」 제16조에 따라 손실보상협의 요청하였으나, 거소불명, 소유자의 사망, 부재 등 기타의 사유로 송달이 불가능하여 같은 법 시행령 제4조 및 제8조에 따라 다음과 같이 공시송달 공고합니다.

2021. 4. 2.

### 여 수 시 장

1. 사업명: 상세동~원봉두 시도11호선 도로개설공사
2. 위치: 여수시 소라면 봉두리 1247-7번지 일원
3. 사업시행자: 여수시장
4. 공고 기간: 2021. 4. 2.~2021. 4. 16.(15일간)
5. 공고 장소: 전국 시·군·구 게시판 및 홈페이지
6. 공고 내용

- 협의 기간: 공시송달 공고 기한 내
- 협의 장소: 여수시청 도로과 (☎061-659-4066)
- 보상 방법: 현금 보상
  - 위 협의 기간 중 미 협의 시 토지수용위원회의 재결 절차에 따른 손실보상
- 보상절차: 계약 체결 후 소유권 이전 등 소정의 절차를 거쳐 계좌 입금
- 보상협의 시 구비서류
  - 인감증명서 2부(부동산 매도용 1통, 보상비 수령용 1통), 주민등록 초본 1부 (전 주소 포함), 통장사본 1부
  - 지참물: 인감도장

## 7. 공시송달 대상

### ○ 토지

소재지	지번 (편입 지번)	지목	편입면적(㎡)	소유자		관계인	
				주소	성명	주소	성명
여수시 소라면 봉두리	산79-5	임	93중 1/2	전라남도 여수시 율촌면 여순로 1***-8*	오○수	-	-

## 8. 기타사항 및 문의처

- 보상협의 요청서는 「행정절차법」 제15조(송달의 효력발생)에 따라 공시송달 공고일로부터 14일이 경과한 날에 그 송달을 받을 자에게 송달된 것으로 갈음합니다.
- 기간 내 협의가 없을 경우에는 「공익사업을 위한 토지 등의 취득 및 보상에 관한 법률」 제28조에 따라 수용재결을 진행할 계획임을 알려 드립니다.
- 기타 문의사항은 여수시청 도로과 (☎061-659-4066)로 문의해 주시기 바랍니다.

## 공 시 송 달 공 고

2019년 농업법인 실태조사 결과 영농조합법인의 조합원 농업인 5인 미만, 농업회사법인 비농업인 출자제한 위반 법인에 대하여 「농어업경영체 육성 및 지원에 관한 법률」 제20조의2에 따라 시정명령을 등기우편 발송 하였으나 폐문부재 등의 사유로 송달이 불가하여 「행정절차법」 제14조제4항의 규정에 따라 아래와 같이 공시송달 공고합니다.

2021. 4. 2.

## 여 수 시 장

1. 공고기간 : 2021. 4. 2. ~ 4. 16.(15일간)
2. 공고내용 : 농업법인 시정명령서 통보 송달불능에 따른 공시송달 공고
3. 근거법령 : 「농어업경영체 육성 및 지원에 관한 법률」 제20조의2·3,  
「행정절차법」 제14조(송달)제4항
4. 시정명령 대상

시정명령 대상법인				반송 사유	처분 사유	처분 사항
법인명	법인번호	대표자	주 소			
여천군돌산생약 영농조합법인	206271-*** *****	박*량	전라남도 여수시 신월로 ***, *층 (봉산동)	폐문부재	조합원 중 농업인 5명 미만	시정명령
주식회사남도농장 농업회사법인	206211-*** *****	차*기	전라남도 여수시 울촌면 여순로 ***	폐문부재	농업인 출자 비율 10%미만	시정명령

5. 시정명령 기한 : 2021. 3. 17. ~ 2021. 9. 17.

### 6. 의견제출

가. 제출기한 : 2021. 4. 16.(금) 18:00까지

나. 제출방법 : 서면(의견제출서 붙임1), 방문, 우편제출

다. 제 출 처 : 전남 여수시 주동1길 32, 농업기술센터 농업정책과

### 7. 기타사항

가. 시정명령 기간 내 미이행 시 「농어업경영체법」 제20조의3(해산명령), 동법 제33조(과태료) 규정에 의거 행정조치가 이행될 수 있음을 알려드립니다.

- 나. 관계인이 국외 출장 등의 사유로 시정보완을 기간 내에 명령을 이행할 수 없는 부득이한 사유가 있는 경우 1회에 한하여 연장을 신청할 수 있습니다.
- 다. 기타 자세한 사항은 여수시청 농업정책과(061-659-4404)로 문의하시기 바랍니다.

(붙임1)

■ 행정절차법 시행규칙 [별지 제11호서식] <개정 2014.7.28>

의견제출서

※ 아래의 유의사항을 읽고 작성하시기 바랍니다.

의견제출인	성명	
	주소	전화번호
의견제출 내용	① 예정된 처분의 제목	
	당사자	성명(명칭)
		주소  (전화번호: )
	의견	
기타		

「행정절차법」 제27조제1항 및 「질서위반행위규제법」 제16조 제2항에 따라 위와 같이 의견을 제출합니다.

년 월 일

의견제출인 (서명 또는 인)

여수시장 귀하

유의사항

- 1. 기재란이 부족한 경우에는 별지를 사용하실 수 있습니다.
- 2. 증거자료 등을 첨부하실 수 있습니다.
- 3. 위 의견제출과 관련하여 문서를 받으신 경우에는 문서번호와 일자를 ①란에 함께 기재하여 주시기 바랍니다.

210mm×297mm[백상지 80g/㎡(재활용품)]

## 서해지방해양경찰청 공고 제2021-02호 『2021년 연안안전지킴이』 모집 공고

서해지방해양경찰청에서는 연안사고 예방을 위해 순찰·지도 업무를 보조할 『2021년 연안안전지킴이』를 아래와 같이 모집합니다.

- ☐ 사업명칭 : 연안사고 예방을 위한 연안안전지킴이
- ☐ 운영기간 : '21. 5. 1. ~ 10. 30.(6개월간)
- ☐ 모집기간 : '21. 3. 29. ~ 4. 7.(10일간)
- ☐ 모집인원 : 서해지방해양경찰청 관내 위험구역 19개소, 지킴이 38명

계		군산서	부안서	목포서	완도서	여수서
위험구역(개소)	19	3	3	5	3	5
인원(명)	38	6	6	10	6	10

- ☐ 지원자격
  - 연안의 특성을 잘 아는 만 70세 미만 지역주민으로서 건강상태가 양호하고 연안사고 예방활동에 경험과 열의가 있는 사람
  - 그 밖에 연안사고예방 활동에 열의가 있고 직무능력을 겸비한 사람

〈 접수 및 선발 대상에서 제외되는 자 〉

- ① 아동·성인 대상 성범죄 경력자(미수 포함)
- ② 국가·지자체·공공기관 등에서 시행하는 일자리 사업(동일시간, 전일제) 참여자
- ③ 지원서, 개인정보 제공 및 활용 동의서 등 구비서류 미 제출자

- ☐ 신청서류
  - 필수서류 : 지원서(사진포함), 개인정보 제공 및 활용 동의서
  - 선택제출 : 취업취약계층 증빙서류, 자격증 등(선택 제출 서류기준 참고)
  - ※ 최종 합격자 한해 채용신체검사서(병원장, 보건소장 발급)
- ☐ 활동비·시간 : 월 497,040원 / 주말 4일(1일 4시간), 평일 11일(1일 3시간), 월 15일
- ☐ 공고내용 문의처 : 근무 희망 관할 해양경찰서 해양안전계
  - 군산해양경찰서 : 063-539-2248    - 부안해양경찰서 : 063-928-2348
  - 목포해양경찰서 : 061-241-2448    - 완도해양경찰서 : 061-550-2548
  - 여수해양경찰서 : 061-840-2448

2021. 3. 26



**서해지방해양경찰청**

# 2021년 연안안전지킴이 모집 안내문

## I 모집요강

- ☐ 임 무 : 연안사고 예방을 위한 순찰·지도활동 등
- ☐ 운영기간 : '21. 5. 1. ~ 10. 30.(6개월간)
- ☐ 활동비·시간 : 월 497,040원 / 주말 4일(1일 4시간), 평일 11일(1일 3시간), 월 15일
- ☐ 지원자격
  - 연안의 특성을 잘 아는 만 70세 미만 지역주민으로서 건강상태가 양호하고 연안사고 예방활동에 경험과 열의가 있는 사람
  - 그 밖에 연안사고예방 활동에 열의가 있고 직무능력을 겸비한 사람

### 〈 접수 및 선발 대상에서 제외되는 자 〉

- ① 아동·성인 대상 성범죄 경력자(미수 포함)
- ② 국가·지자체·공공기관 등에서 시행하는 일자리 사업(동일시간, 전일제) 참여자
- ③ 지원서, 개인정보 제공 및 활용 동의서 등 구비서류 미 제출자

- ☐ 모집인원 : 서해지방해양경찰청 관내 위험구역 41개소, 지킴이 82명

계		군산서	부안서	목포서	완도서	여수서
위험구역(개소)	19	3	3	5	3	5
인원(명)	38	6	6	10	6	10

- ☐ 모집 개소 및 세부 인원

해경서	파출소	장소명	해경서	파출소	장소명
군산 (3)	비응	비응항	완도 (3)	노화	이목항
	새만금	무녀도 뽕섬		완도	완도항
	해망	소룡포구		회진	회진항
부안 (3)	고창	고창군 동호항	여수 (5)	녹동	녹동항
	변산	하섬 해안가 격포 채석장			소록대교 밑 방파제
목포 (5)	북항	조금나루해안가		봉산	국동항 A
	서산	평화광장			국동항 B
	신안	오도선착장			종화동 해양공원
	지도	홀통선착장		연안안전지킴이는 지정된 장소에서 활동(도보)하게 되며 개소당 2명 1조로 근무 ※ 지정장소 및 인원은 상황에 따라 변경될 수 있음	



## II

## 지원방법 및 선발

- ☐ 지원기간 : '21. 3. 29. ~ 4. 7.(10일간)
- ☐ 접 수 처 : 근무 희망 관할 해양경찰서 해양안전계, 해양경찰 파출소
- ☐ 제출서류
  - 필수서류 : 지원서(사진포함, 해양경찰서 사무실 및 홈페이지 등 비치), 사진 2매, 개인정보 제공 및 활용 동의서 \* 신분증 지참
  - 선택제출 : 취업취약계층 증빙서류, 인명구조자격증 등 해양안전 관련 분야 자격증, 관련업무 경력증명서
    - \* 선택제출 항목에 따라 선발시 점수 부여
- ☐ 선발방법 : 해양경찰서 선발심사위원회에서 제출 서류 심사, 체력검사, 면접을 실시하고 심사평가표에 따라 고득점 순으로 선발

## III

## 심사기준

평가 항목 및 배점기준				배점	점수
1. 서류심사 평가				40	
가. 취업취약계층 대상 여부(1개당 10점, 최고 20점까지) - 선택제출 1번				20	
나. 해양안전 관련 분야 자격증 기준(1개당 5점, 최고 10점까지) - 선택제출 2번				10	
다. 관련 업무 경험 - 선택제출 3번		경찰·군인·소방·교정(10)	없음(5)	10	
2. 체력검사 평가				30	
□ 경찰관서 측정	▶ (종목: 3개) 악력 측정, 30초 앉았다 일어나기, 보행 상태 ▶ (최종 점수) 3개 종목 점수 합산			30	
3. 면접 평가				30	
가. 연안안전지킴이 활동에 대한 이해도				10	
나. 지킴이 활동 적합성·성실성				10	
다. 연안안전지킴이 활동에 대한 열의				10	
합 계				100	

□ 제출 원칙: 관련 증빙서류를 지원자가 제출하여 입증, 해양경찰서 업무담당자가 제출서류 기준충족 여부 및 진위 등을 판단

1. 취업취약계층 대상 기준 : ①저소득층, ②여성가장, ③북한이탈주민, ④결혼이주자, ⑤고령자에 한하여 인정

<취업취약계층 대상 여부 확인자료>

대 상		확인 자료(1개만으로도 인정)	
①저소득층	기초생활수급자	◦수급자 증명서 또는 확인서	
	의료급여수급자	◦의료급여증 사본 또는 의료급여 증명서	
	차상위계층 해당자	◦차상위 본인부담경감대상자 증명서(국민건강보험공단), 차상위 계층 확인서·자활근로자 확인서·요금감면 이동전화서비스 신청용 감면대상자 증명서·이동전화요금 감면대상자 소득인정액 증명서(주민자치센터), 복지대상자 급여신청 결과 통보서 등	
②여성가장	배우자 無	◦가족관계등록부 또는 부모가 근로능력 없음을 증명하는 서류	
	배우자 有	가출행방불명	◦실종신고서
		장애	◦장애인등록증, 국가유공자증명서, 장애급여지급통지서 중 1
		질병	◦의사의 진단서
		군복무	◦복무확인서
		학교 재학	◦재학증명서
		교도소 입소	◦수용증명서 또는 형확정판결문
	이혼소송 제기	◦이혼소송확인서	
③북한이탈주민		◦북한이탈주민등록확인서 등	
④결혼이주자		◦혼인관계증명서(다문화가정), 외국인등록증 사본 등	
⑤고령자		◦주민등록증 등 개인확인 신분증(만55세 이상)	

<21년 건강보험료 소득 판정 기준표, 기준 중위소득 65%>

가구원수	소득기준	건강보험료 본인부담금		
		직장가입자	지역가입자	혼합
2인	2,007,000	69,016	23,243	69,718
3인	2,590,000	89,069	58,319	89,626
4인	3,170,000	109,484	99,230	110,271
5인	3,742,000	129,761	119,161	131,102
6인	4,309,000	148,183	145,418	150,077
7인	4,873,000	168,195	171,434	170,536
8인	5,438,000	188,208	197,468	191,093
9인	6,002,000	206,575	220,777	209,941
10인	6,567,000	228,860	248,783	233,144

※ 유의사항 : 기초연금·기초노령연금 수급만으로는 '저소득층' 인정이 어려움

2. 인명구조자격증 등 해양안전 관련 분야 자격증 기준

- 국가자격증 및 민간자격증 불문, '수상레저', '수중레저', '인명구조', '수상구조', '잠수', '응급처치구조' '안전관리' 등 해양안전과 관련성 있는

키워드를 포함, 해양안전(연안안전) 업무와 관련성이 인정되는 자격증

<해양안전 관련 분야 자격증 예시>

잠수기능사, 산업기사기능장, 수상레저기구조종면허1·2급, 요트조종면허, 해기사면허, 수상구조사, 응급구조사1·2급, 인명구조요원강사, 인명구조요원, 응급처치자격증 등

※ 유의사항 : '업무경험 항목과 중복성 있는 자격증' 및 '취득과정 단순 수료(증)'의 경우 인정 불가, 동일 명칭·주관 자격증은 1건만 인정

3. 관련 업무경험 기준 : '경찰·군인·소방·교정직' 관련 경력증명서 제출

## V 체력검사 안내

□ 원칙 : 측정 당일 문진표 및 혈압 측정 결과에 따라 일부 종목 참여 제한 가능

<항목별 평가 기준>

평가 항목	평가 기준 (PASS제)	점수 부여
가. 절대 악력 측정(10점)	'남자 31.8kg', '여자 20.4kg'	기준 충족 : 10점 기준 불충족 : 7점 중도 포기 5점
나. 30초 의자 앉았다 일어나기(10점)	'남자 15회', '여자 14회'	
다. 보행 상태 검사(10점)	외관상 나타나는 보행상태	

- 일정 : 4.8(목) ~ 4.14(수) 기간 중 1일, 각 해경서별 개별 공지 예정

※ 세부일정 및 장소는 전화 또는 문자로 알려드리며, 연락이 되지 않아 발생하는 불이익은 일체 지원자 책임이므로 지원서에 연락처를 올바르게 기재해주시기 바랍니다.

## VI 참고사항

□ 모든 절차를 걸쳐 최종 선발이 되면, 별도 공지일까지 채용신체검사서(병원장·보건소장 발급, 비용 2~4만원)와 표준근로계약서(해양경찰서 제공)를 제출하여야 합니다.

※ 채용신체검사 결과 이상항목이 3개 이상으로 확인되는 경우 선발 취소

□ 최종 합격자 선정시 취업취약계층 선발 목표치(54.5% 이상)를 고려해서 선정하며 채용인원 변동 가능성이 있음을 알려드립니다.

□ 채용절차의 공정화에 관한 법률 제11조(채용서류의 반환 등)에 따라 지원자(최종선발자

제외)는 최종 선발자 발표일로부터 14일간 채용서류를 반환 청구 할 수 있으며 청구 시 소요되는 비용은 원칙적으로 지원자가 부담합니다. 단, 반환 청구하지 않은 채용서류는 14일 이후 자동 파기합니다.

□ 공고내용 문의처 : 근무 희망 관할 해양경찰서 해양안전계

- 군산해양경찰서 : 063-539-2248    - 부안해양경찰서 : 063-928-2348
- 목포해양경찰서 : 061-241-2448    - 완도해양경찰서 : 061-550-2548
- 여수해양경찰서 : 061-840-2448

□ 연안안전 예방활동에 관심 있는 지역 주민분들의 많은 참여와 지원을 바랍니다.



## 서해지방해양경찰청

## 연안안전지킴이 신청서

성명 및 인적사항	한 글	홍 길 동			사 진 (3×4cm)				
	한 자	洪 吉 童							
	주민번호	410000-1000000(만 세)							
현 주 소									
연 락 처	자택	사무실	휴대전화						
건강상태	양호함, 고혈압, 당뇨병 등 상세 기술 (채용신체검사서 확인)			신체 치수	90호	95호	100호	105호	110호
결격사유	내 용							○, ×표시	
	- 아동, 여성 대상 성범죄를 포함한 범죄 경력(미수포함) 여부								
	- 국가, 지방자치단체, 공공기관 등에서 시행하는 다른 일자리사업에 참여 여부								
구 분	내 용								
자격증	해양안전 분야 관련 경력증명서 또는 자격증 기재								
취업취약 계층여부	구분	저소득층	장기실업자	여성가장	북한 이탈주민	결혼이주자	고령자 (만55세 이상)		
	O, X 표시								
	※ 관련 증빙서류 제출 시 가점 부여								
경력 사항	00해경서 등 00년 근무								
	00년 00월 00해경서 퇴직								
	00년 00월 민간연안순찰대 자원봉사자 활동								
	00 비영리단체 근무								
<p>본인은 연안안전지킴이를 지원함에 있어, 국민의 안전을 위하여 성실히 활동하고, 맡은 바 책임을 다할 것을 다짐합니다.</p> <p style="text-align: center;">2021. . .</p> <p style="text-align: center;">지원자 홍 길 동 (인)</p> <p style="text-align: center;">○○해양경찰서 연안안전지킴이 선발심사위원회 위원장 귀하</p>									

# 개인정보 수집·이용·제공 및 고유식별정보 처리에 관한 동의서

## 1. 개인정보의 수집·이용에 관한 사항

재정지원 일자리사업 참여 신청과 관련하여 「고용정책기본법」 제15조부터 제15조의5 및 동법 시행령 제43조의2에 근거하여 아래와 같이 귀하의 개인정보를 수집·이용하기 위하여 「개인정보보호법」 제15조에 따라 동의를 구합니다.

- 개인정보의 수집·이용 목적 : 재정지원 일자리사업 참여자 선정 심사, 구직등록 여부, 계약 체결(사회보장보험 가입 포함), 중앙부처·지방자치단체의 일자리관련시스템 등 정보제공 및 정책자료 활용(사업 관련 각종 연구·설문조사 포함)
- 수집·이용할 개인정보 항목 및 보유·이용기간

구분	개인정보	보유·이용기간
필수항목	(본인) 성명, 주민등록번호, 주소, 성별, 연락가능한 전화번호	동의일로부터 10년
	(가구원) 성명, 주민등록번호	참여자 선정종료시
선택항목	(본인 및 가구원) 재산, (본인) 기초생활수급자여부, 차상위계층여부, 한부모가족여부, 신체치수, 자격증, 경력	참여자 선정종료시
취업취약 계층항목	(본인) 북한이탈주민여부, 여성가장여부, 위기청소년가족여부, 결혼이민여성여부, 장기실업자여부, 장애인여부, 고령화, 저소득층 가구 해당여부	동의일로부터 10년
	(본인 및 가구원) 건강보험료	참여자 선정종료시

## 2. 개인정보의 제공에 관한 사항

재정지원 일자리사업 참여 신청과 관련하여 「고용정책기본법」 제15조부터 제15조의5 및 동법 시행령 제43조의2에 근거하여 아래와 같이 귀하의 개인정보를 제공하기 위하여 「개인정보보호법」 제17조 및 제18조에 따라 동의를 구합니다.

- 개인정보를 제공받는 자 : 행정안전부, 보건복지부, 고용노동부, 여성가족부, 국가보훈처, 지방자치단체, 한국고용정보원, 건강보험공단, 국세청, 보조사업자(활동비 지급 및 사회보장보험 가입 대행에 한정)
- 개인정보를 제공받는 자의 이용·제공 목적 : 건강보험후과금액, 가입자구분 및 증번호 등 건강보험정보 및 공적연금가입 정보, 가구재산, 고용보험가입 및 실업급여수급정보, 구직활동정보, 주민등록 등 관련자료 확인을 통한 재정지원 일자리사업 참여자 선정 및 참여자 참여비 지급, 취업지원
- 제공할 개인정보 항목 : (본인) 성명, 주민등록번호, 참여기간, 월별 지급액, 계좌번호, 취업취약계층 유형정보 (가구원) 주민등록번호, 참여자 정보
- 제공받는 자의 개인정보의 보유·이용기간 : 제공일로부터 6개월(피제공기관의 법률에서 기간을 별도로 명시한 경우 해당 법률에 따름)

## 3. 고유식별정보의 처리에 관한 사항

재정지원 일자리사업 참여 신청과 관련하여 「고용정책기본법」 제15조부터 제15조의5 및 동법 시행령 제43조의2에 근거하여 아래와 같이 귀하의 고유식별정보를 처리하기 위하여 「개인정보보호법」 제24조에 따라 동의를 구합니다.

- 고유식별정보의 수집·이용 목적 : 재정지원 일자리사업 신청자 본인 확인 및 자격증빙
- 수집·이용할 고유식별정보 항목 : (본인) 주민등록번호 또는 외국인등록번호(외국인일 경우) (가구원) 주민등록번호 또는 외국인등록번호(외국인일 경우)
- 고유식별정보의 보유·이용기간 : (본인) 동의일로부터 10년, (가구원) 참여자 선정 심사

※ 귀하는 상기 1~3번 사항에 대하여 각각 동의를 거부할 수 있습니다. 다만, 이에 대한 동의를 하지 않을 경우에는 참여자 선정(연안안전지킴이 위촉)이 제한될 수 있음을 알려 드립니다(만 14세 미만인 경우에는 법정대리인이 동의)

※ 신청자 및 가구원 고유식별정보를 포함한 개인정보 수집·이용·제공 동의/미동의 자필 서명란

성명	관계	1. 수집·이용	2. 제공	3. 고유식별정보처리	서명
	본인	<input type="checkbox"/> 동의 <input type="checkbox"/> 미동의	<input type="checkbox"/> 동의 <input type="checkbox"/> 미동의	<input type="checkbox"/> 동의 <input type="checkbox"/> 미동의	
		<input type="checkbox"/> 동의 <input type="checkbox"/> 미동의	<input type="checkbox"/> 동의 <input type="checkbox"/> 미동의	<input type="checkbox"/> 동의 <input type="checkbox"/> 미동의	
		<input type="checkbox"/> 동의 <input type="checkbox"/> 미동의	<input type="checkbox"/> 동의 <input type="checkbox"/> 미동의	<input type="checkbox"/> 동의 <input type="checkbox"/> 미동의	
		<input type="checkbox"/> 동의 <input type="checkbox"/> 미동의	<input type="checkbox"/> 동의 <input type="checkbox"/> 미동의	<input type="checkbox"/> 동의 <input type="checkbox"/> 미동의	
		<input type="checkbox"/> 동의 <input type="checkbox"/> 미동의	<input type="checkbox"/> 동의 <input type="checkbox"/> 미동의	<input type="checkbox"/> 동의 <input type="checkbox"/> 미동의	
		<input type="checkbox"/> 동의 <input type="checkbox"/> 미동의	<input type="checkbox"/> 동의 <input type="checkbox"/> 미동의	<input type="checkbox"/> 동의 <input type="checkbox"/> 미동의	
		<input type="checkbox"/> 동의 <input type="checkbox"/> 미동의	<input type="checkbox"/> 동의 <input type="checkbox"/> 미동의	<input type="checkbox"/> 동의 <input type="checkbox"/> 미동의	

20    년    월    일

OO해양경찰서장 귀하

## 「소규모 농가 한시 경영지원 바우처」 지원 계획 공고

코로나19 피해에 취약한 소규모 농가의 경영지원을 위한 「소규모 농가 한시 경영지원 바우처」 지원 계획을 다음과 같이 공고합니다.

2021년 4월 2일

여수시장

### 1. 지원대상

- '20년 소규모 농가 직접지불금(이하 '소농직불금')을 수령한 사람 중 '21. 4. 1. 공고일 현재 농업경영체등록정보에 등록되어 있는 사람
- '20년에 소농직불금을 수령한 경영주가 공고일 현재 농업경영체등록정보에 경영주로 등록되어 있지 않은 경우\* 지급대상에서 제외

\* 공고일 현재('21. 4. 1.) 경영주 외 농업인으로 등록된 경우 모두 포함

- 다만, '20년에 소농직불금 수령 당시에 경영주와 같은 경영체에 등록되어 있었던 농업인\*으로서 공고일 현재('21. 4. 1.) 농업경영체등록정보에 경영주로 등록된 사람은 지급대상에 포함

\* 「농업농촌공익직불법」 제10조에 따른 농가의 구성원만 해당

\*\* '20년 당시 해당 농가 내 경영주 외 농업인이었으나 '21년 현재 경영주인 농업인이 2명 이상인 경우, 사업 목적 등을 고려하여 생년월일이 우선하는 사람이 지급 대상자

## 2. 지원 내용 : 농가당 30만원 바우처 지원

### ○ (지급 방식) 농협 신용·체크카드 포인트 충전

- 농협 신용·체크카드가 없는 경우 신규로 체크카드를 발급·충전
- 다만, 신규 발급이 불가능한 사람과 이의신청 결과 지급 대상자로 선정된 사람은 선불카드로 지급하되, 지정된 농·축협 및 농협은행에서 수령\*

\* 선불카드는 5.14~5.31에 수령 가능

### ○ (이용 기간) 지급한 날로부터 90일 이내(기간 경과 시 사용 불가)

\* 다만, 선불카드는 수령일과 관계없이 8.31까지 사용 가능

### ○ (사용 업종) <별표>에 명시된 업종에서만 사용 가능하며, 인터넷 상거래(PG) 결제는 불가

\* 농협은 포인트 및 선불카드 지급 시 사용업종 등을 자세히 안내

## 3. 신청 기간 및 방법

### ○ (신청 기간) '21. 4. 5. (월) ~ '21. 4. 30. (금)

- (방문신청) 신청자가 경작하는 농지(복수 필지인 경우 가장 큰 필지 기준) 소재지 관할 읍·면·동에 있는 농·축협/농협은행 방문
- (온라인신청) 농협카드사 홈페이지를 통해 신청(PC, 모바일 모두 가능)

\* PC : [card.nonghyup.com](http://card.nonghyup.com) / 모바일 : [smartcard.nonghyup.com](http://smartcard.nonghyup.com)

### ○ (필요 서류) 신청서, 본인 신분증(주민등록증, 운전면허증, 여권 등), 위임장 및 가족관계증명서(세대주가 아닌 세대원이 신청하는 경우 필요)



#### 4. 이의신청 기간 및 방법

- (이의신청 기간) '21. 5. 3.(월) ~ '21. 5. 7.(금)
  - 지급 신청을 했으나, 미지급 통보를 받은 신청자는 이의신청 가능
- (이의신청 방법) 이의신청서를 작성하여 관련 증빙서류 등과 함께 농지(복수 필지인 경우 가장 큰 필지 기준) 소재지 관할 읍·면·동 사무소에 제출
- (결과 통보) 이의신청을 받은 읍·면·동 사무소는 이의신청 결과를 5월 12일까지 이의신청한 사람에게 통보

#### 5. 부정 수급 및 중복 수급 관련

- 거짓이나 그 밖의 부정한 방법으로 지원금을 지급받은 것이 확인될 경우, 「공공재정환수법」등 관련 규정에 따라 처벌될 수 있음

##### < 타 지원사업과의 중복 수급 등 관련 사항 >

- 본 바우처(30만원)를 수령한 자가 '한시생계지원금'(보건복지부, 50만원) 지급대상으로 선정될 경우 한시생계지원금은 20만원 지급
- 본 바우처와 긴급고용안정지원금(고용노동부), 소상공인 버팀목자금 플러스(중소벤처기업부), 소규모 어가 한시 경영지원 바우처(해양수산부), 소규모 임가 한시 경영지원 바우처(산림청) 등은 중복 수급 불가

\* 중복 수급 등 관련 사항 변경 시 별도 안내 예정

기타 자세한 사항은 농지 소재지의 읍·면·동사무소 또는 '농가 지원 바우처 콜센터'로 문의(1670-2830)하여 주시기 바랍니다.

※ 인터넷 상거래(PG) 결제는 불가

유형(업종코드)	사용 가능 업종
여행업(11)	고속버스, 철도, 여객선, 택시, 택시회사, 렌트카, 기타교통수단
가구(30)	일반가구, 철제가구, 기타가구
가전제품(31)	가전제품, 냉열기기, 기타전기제품
주방용품(32)	주방용구, 주방용식기, 정수기, 기타주방용구
연료판매(33)	주유소, LPG, 연탄판매, 유류판매, SK주유소, SK가스충전소, GS주유소, 현대정유오일뱅크, 쌍용S-에주유소, 인천정유주유소, GS가스충전소, 현대정유가스충전소, 쌍용S-에가스충전소, 인천정유가스충전소, 기타연료
유통업영리(40)	대형할인점, 편의점, 슈퍼마켓, 연쇄점, 보훈매점, 복지매점, 농축수산물가공품, 농협식품점, 기타쇼핑점, 기타유통업
유통업비영리(41)	공무원연금매점, 농축협직영매장, 농협하나로클럽, 사원매점, 구내매점, 농수축협직판, 대우사내판매, 기타비영리유통
의류(42)	정장(남성), 정장(여성), 아동의류, 양품점, 내의판매점, 와이셔츠/타이, 캐주얼의류, 스포츠의류, 단체복, 맞춤복점, 기타의류
직물(43)	옷감직물, 카페트, 커튼, 천막, 지물, 침구수예점, 혼수전문점, 기타직물
신변잡화(44)	악세사리, 안경, 제화점, 신발, 기념품점, 기타잡화
서적/문구(50)	일반서적, 전문서적, 정기간행물, 출판인쇄물, 교육테이프, 문구용품, 과학기자재, 완구점, 기타서적문구
학원(51)	외국어학원, 기능학원, 컴퓨터학원, 예체능학원, 보습학원, 학습지교육, 대학등록금, 초중고교육기관, 유치원, 유아원, 독서실, 기타교육
사무/통신기기(52)	컴퓨터, 사무기기, 통신기기, 전자(상우회), 기타사무용
자동차정비(61)	자동차시트/타이어, 자동차부품, 운할유전문판매, 자동차정비, 국산신차직영부품/정비업소, 중장비수리, 카인테리어, 세차장, 주차장, 견인서비스, 기타자동차서비스
의료기관(70)	종합병원, 병원, 한방병원, 치과병원, 신경정신과, 안과, 치과, 의원, 한의원, 치과의원, 기타, 건강진단, 한의원, 한약방, 제약회사, 약국, 한약방, 조산원, 산후조리원, 동물병원, 건강진단, 기타의료기관 및 기타의료기기
보건/위생(71)	이용원, 미용원, 안경, 화장품, 의료용품, 사우나
음식/음식료품(80, 83, 84, 85)	일반한식, 갈비전문점, 한정식, 일식회집, 중국음식, 서양음식, 스낵, 위탁급식업, 제과점, 정육점, 농축수산물, 미곡상, 기타음료식품, 홍삼제품, 인삼제품, 기타건강식
건축/자재(90)	보일러펌프, 건축요업품, 조명기구, 페인트, 유리, 목재·석재·철물, 인테리어, 기타건축자재
용역서비스(91)	보관창고업, 화물운송, 사무서비스, 공공요금, 공공요금/대상
수리서비스(92)	레저용품수리, 가정용품수리, 신변잡화수리, 사무통신기기수리, 세탁소, 기타수리서비스
농업/공구(96)	농기계, 비료/농약/사료/종자, 기타농업관련
광학제품, 기타(34, 99)	사진관, 기계공구, 비영리, 비영리/비대상

\* 서식은 향후 변동 가능

<제1호 서식> 소규모 농가 한시 경영지원 바우처 신청서(필수)

## 소규모 농가 한시 경영지원 바우처 신청서

신청인	성명		주민등록번호 (외국인등록번호)		세대주와의 관계		전화번호	
	주소							
세대주	성명		주민등록번호 (외국인등록번호)		세대원수		휴대전화 (유선)	
	주소							
지급유형	신용카드 / 체크카드(포인트 충전)				선불카드			
	[                      ]				[                      ]			

### 1. 신청인 확인(동의) 사항 ※ 해당 항목 [    ] 칸에 "√" 표시

#### 1) 부정수급 금지 : [    ] 확인(동의)

- 본인은 소규모 농가 한시 경영지원 바우처 신청 시 거짓이나 그 밖의 부정한 방법으로 지원금을 지급받지 않겠음을 확인합니다.
- 본인은 사업과 관련하여 신청 당시 제출한 모든 신청내용, 증빙서류, 유사사업 참여 등 지원요건 관련 내용에 거짓이 있을 경우 지원금 환수 및 「보조금법, 공공재정 부정청구 금지 및 부정이익 환수 등에 관한 법률」에 의거 아래 표와 같이 제재부가금을 추가로 부과받을 수 있음을 확인합니다.
- 만약 거짓이나 그 밖의 부정한 방법으로 지원금을 지급받는 등 부정수급 행위가 확인된 경우 「공공재정 부정청구 금지 및 부정이익 환수 등에 관한 법률」 등 관련법에 따라 처벌받을 수 있음을 확인합니다.

<예시>

구분	위반행위	제재부가금 부과율(최대)
지원금수령자	1) 거짓이나 그 밖의 부정한 방법으로 지원금 지급받은 경우	500%
	2) 지원금을 지급받기 위한 요건을 갖추지 못한 경우	100%

#### 2) 중복수혜 방지 : [    ] 확인(동의)

- 신청 당시 아래 중복지원 불가 사업의 지원을 받지 않았으며, 신청 후에도 받지 않을 것임을 확인합니다.
- 소규모 농가 한시 경영지원 바우처와 아래 중복지원 불가 사업을 중복으로 지원받은 경우, 지원받은 금액이 전액 환수되며, 이에 따른 책임을 질 수 있습니다.

<중복지원 불가 사업> \* 다만, 중복 지원 불가 사업은 변동 가능

- |                       |                           |
|-----------------------|---------------------------|
| ◆ 소상공인 버팀목자금 플러스(중기부) | ◆ 소규모 어가 한시 경영지원 바우처(해수부) |
| ◆ 긴급고용안정지원금(고용부)      | ◆ 소규모 임가 한시 경영지원 바우처(산림청) |

### 3) 소규모 농가 한시 경영지원 바우처가 오지급되었을 시 사후에 반납하겠습니다. [    ] 확인(동의)

#### 4) 제출서류 사실관계 확인 : [    ] 확인(동의)

- 제출서류는 일체 반환하지 않고, 심사는 신청인이 제출한 서류에 기반하여 진행됩니다. 증빙자료 제출이 모두 이루어지지 않은 경우, 심사에서 보류되거나 심사를 진행하지 못하여 지원대상에서 제외될 수 있으며, 이에 따른 지급 지연에 대한 책임은 모두 신청인에게 있습니다.
- 신청서 내용과 첨부서류를 위조, 변조한 경우 「형법」에 따라 고발조치, 「공공재정 부정청구 금지 및 부정이익 환수 등에 관한 법률」등에 처벌받을 수 있음을 확인합니다.

### 5) 신용·체크카드 포인트의 사용기간 및 사용가능한 업종이 제한되며, 사용기간 내 미사용된 금액은 소멸됩니다. [    ] 확인(동의)

<개인정보 수집·이용 및 제3자 제공·활용 동의서 (필수사항)>	확 인
<p>1. 수집·이용에 관한 사항</p> <p><input type="checkbox"/> 개인정보 활용 목적</p> <p>소규모 농가 한시 경영지원 바우처(이하 '바우처') 신청자의 지원요건 확인(심사) 및 타 지원금 중복수급 여부 확인, 바우처 지급 등에 활용하기 위하여 「보조금 관리에 관한 법률」 제26조의3과 「개인정보보호법」 제15조에 따라 동의를 구합니다.</p> <p><input type="checkbox"/> 활용할 개인정보</p> <p>신청자의 성명, 주민등록번호, 주소, 연락처 등 인적사항 및 바우처 지원요건을 확인(심사)하기 위하여 필요한 정보로서 CI 코드 주민등록전산정보, 가족관계등록전산정보, 공익직접지불금 수령 내역 등의 자료 또는 정보를 관계기관에 요청하거나 관련 정보통신망(행정정보공동이용 포함)을 통해 조회합니다.</p> <p><input type="checkbox"/> 개인정보 보유</p> <p>「보조금 관리에 관한 법률」 제26조의5제1항에 따라 보조금관리정보는 5년간 보유(보조금의 중복·부정수급 방지를 위하여 5년을 초과하여 보유할 수 있음)할 수 있습니다. 같은 법 제26조의5 제2항에 따라 보조금관리정보를 제외한 개인정보는 처리 목적 달성 시 즉시 파기합니다.</p>	[ ]
<p>2. 『개인정보의 제3자 제공』 및 『제3자를 통한 정보 수집』 동의</p> <p><input type="checkbox"/> 『개인정보의 제3자 제공』 목적 : '바우처' 지급·정산 및 처리결과 문자발송 안내를 위해 신청자의 개인정보를 제3자에게 제공하고자 합니다.</p> <p><input type="checkbox"/> 제공받는 자 : 농림축산식품부, 보조금 관련 타 중앙부처 및 정부기관, 지자체, NH농협카드, NH농협은행, 농업협동조합, 농협경제지주</p> <p><input type="checkbox"/> 『제3자를 통한 정보 수집』 목적 : '바우처'의 정산과 통계작성, 정책분석을 위해 농협카드사 및 협력사로부터 신청자의 개인정보를 제공받고자 합니다.</p> <p><input type="checkbox"/> 제공하는 자 : NH농협카드, NH농협은행, 농업협동조합, 농협경제지주</p> <p><input type="checkbox"/> 수집 항목 : 성명, 주민등록번호(외국인등록번호), 거래금액, 바우처 사용 금액, 취소금액, CI 코드</p> <p><input type="checkbox"/> 제공받은 자의 개인정보 보유·이용 기간 : 5년</p>	[ ]
<p>3. 개인정보 처리 위탁에 관한 사항</p> <p><input type="checkbox"/> 위탁받는 자 : 농림축산식품부, 보조금 관련 타 중앙부처 및 정부기관, NH농협은행(농협카드), 농업협동조합, 농협경제지주</p> <p><input type="checkbox"/> 위탁 항목 : 성명, 주민등록번호(외국인등록번호), 주소, 연락처, CI 코드</p> <p><input type="checkbox"/> 위탁 목적 : 바우처 지급 대상자 확인 및 바우처 지급 문자발송 안내, 타 지원금 중복 수급 여부 확인 등</p> <p><input type="checkbox"/> 위탁받는 자의 개인정보 보유·이용 기간 : 위탁업무 기간 동안 보유 및 이용합니다.</p>	[ ]
<p>4. 개인정보의 제3자에 대한 제공 및 제3자를 통한 수집에 대한 동의를 거부할 수 있습니다. 다만, 동의하지 않는 경우 바우처의 신청이 불가합니다.</p>	[ ]

본인(대리신청인 포함)은 개인정보 활용 및 유의사항에 대하여 접수기관으로부터 안내받았음을 확인하며, 위와 같이 소규모 농가 한시 경영지원 바우처를 신청합니다.

년 월 일  
신청인(대리신청인) 성명 : (서명 또는 인)

**특별자치시장·특별자치도지사·시장·군수·구청장 귀하**

구 비 서 류	1. 신청인의 인적사항을 확인할 수 있는 서류 2. 위임장 및 대리인의 인적사항을 확인할 수 있는 서류
---------	--

<제2호 서식> 위임장(해당 시)

위임장

위임하는 사람	이름	생년월일
	주소	전화번호

위임받는 사람	이름 (서명 또는 인)	생년월일
	위임하는 사람과의 관계	전화번호
	주소	

위임내용	소규모 농가 한시 경영지원 바우처 신청 [       ]	이의신청 [       ]
------	------------------------------------	-------------------

위 위임하는 사람은 위 위임받는 사람에게 위 민원내용에 관한 모든 권리와 의무를 위임합니다.

년 월 일

위임하는 사람 (서명 또는 인)

유의사항

1. 위임하는 사람 신분증과 위임받는 사람의 신분증(주민등록증, 여권, 운전면허증 등), 가족관계증명서를 제시해야 합니다.

2. 다른 사람의 인장 도용 등 허위로 위임장을 작성하여 신청할 경우에는 「형법」 제231조와 제232조에 따라 사문서 위조·변조죄로 5년 이하의 징역 또는 1천만원 이하의 벌금에 처하게 됩니다.

<제3호 서식> 이의신청서(필요 시)

이의신청서				
신 청 인	성 명		생년월일	
	주 소			
	연락처	-		
이의신청 안내받은 날짜	2021. . .			
이의신청 취지 및 사유 (상세 기재)				
<p>상기 본인은 「소규모 농가 한시 경영지원 바우처」 신청과 관련하여 미지급 통보에 대해 위와 같은 사유로 이의 신청서를 제출합니다.</p> <p style="text-align: right;">2021년      월      일</p> <p style="text-align: right;">신청인      (서명 또는 인)</p> <p>특별자치시장·특별자치도지사·시장·군수·구청장 귀하</p>				
처리기간 안내	미지급 통보를 받은 경우 '21.5.3.부터 '21.5.7.까지 이의신청이 가능합니다.			
구비서류	1. 이의신청 증빙서류 1부 2. 신청인의 인적사항을 확인할 수 있는 서류 1부.			