

<p>제2022-38호 2022년 3월 24일(목)</p>	<p>시  보 여수시</p>	<p>시 정 지 표 시민공감 감동시정 균형있는 상생경제 사람중심 나눔복지 품격있는 문화관광 살기좋은 정주환경</p>
--	---	---

■ 발행인 : 여수시장 ■ 발행소 : 공보담당관실 / 여수시 시청로 1(학동) ☎ 659-3025 FAX) 659-5803

고 시

○ 여수시 고시	제2022-105호	소하천구역의 결정(변경)에 관한 고시	1
○ 여수시 고시	제2022-106호	소하천 예정지의 지정(변경·폐지)에 관한 고시	2
○ 여수시 고시	제2022-108호	도로구간(종속구간) 설정 고시	3

공 고

○ 여수시 공고	제2022-823호	전문건설업(신규) 등록 공고	6
○ 여수시 공고	제2022-892호	2022년 연안어업 감척사업(정치성 구획어업) 신청 공고	7
○ 여수시 공고	제2022-913호	2022년 불법 건설폐기물 지도감사원 기간제 근로자 채용시험 최종합격자 공고	18
○ 여수시 공고	제2022-920호	여수시 공동주택 금연구역 지정 알림	19
○ 여수시 공고	제2022-927호	2021년도 재난관리 실태 공고	20

기 타

○ 여수시 규칙	제788호	여수시 라통반 설치 및 운영 조례 시행규칙 일부개정규칙	62
○ 여수시 규칙	제789호	여수시 여서문수지구 도시개발사업 택지공급 조례 시행규칙 폐지규칙	65

회 람								
--------	--	--	--	--	--	--	--	--

시보는 공문서로서의 효력을 갖습니다

여수시 제2022 - 105호

소하천구역의 결정(변경)에 관한 고시

「소하천정비법」 제3조의3제2항 및 같은 법 시행규칙 제2조제2항·제4항에 따라 소하천구역을 결정(변경·폐지)하였음을 고시하며, 관계서류(토지세목, 지형도면)를 갖추어 놓았으니 관계인은 열람하시기 바랍니다.

2022년 3월 22일

여 수 시 장 (인)

수계(水系)명	소하천명	소하천 구역		
		지번 및 지목	면적(m ²)	결정(변경)사유
섬진강	계동천	돌산읍 평사리 11-1답 등 81필지	15,716	소하천공사 완료에 따른 소하천구역 재설정
	산수1천	율촌면 산수리 877-1전 등 60필지	11,422	

첨부서류: 1. 소하천구역으로 포함된 토지의 세목조서
2. 해당 소하천구역의 지형도면으로서 1천500분의 1 이상의 지적이 표시된 도면

여수시 고시 제2022-106호

소하천 예정지의 지정(변경·폐지)에 관한 고시

「소하천정비법」 제4조제3항 및 같은 법 시행규칙 제2조제3항·제4항에 따라 소하천구역으로 편입될 소하천 예정지를 지정(변경·폐지)하였음을 고시하며, 관계 서류(토지세목, 지형도면)를 갖추어 놓았으니 관계인은 열람하시기 바랍니다.

2022년 3월 22일

여 수 시 장 (인)

수계(水系)명	소하천명	소하천 예정지		
		지번 및 지목	면적(m ²)	지정(변경·폐지) 사유
섬진강	계동천	돌산읍 평사리 11-1답 등 64필지	7,565	소하천공사 완료로 소하천구역 재설정에 따른 예정지 폐지
	산수1천	율촌면 산수리 1583-39답 등 81필지	3,805	
	백수천	소라면 봉두리 1249-1답 등 64필지	2,488	소하천예정지 기간연장
	만홍천	여수시 만홍동 103-1답 등 116필지	25,747	
	중방천	주삼동 199-2도 등 147필지	24,565	
	대북천	돌산읍 신복리 0-2가 등 115필지	21,966	
	심포천	남면 심장리 466전 등 75필지	10,211	소하천정비법 제4조 제4항에 의거 고시된 날부터 3년이내 미착수에 따른 폐지
	모하천	남면 두모리 165-1전 등 97필지	11,862	
	두포천	남면 두모리 289수 등 123필지	15,559	

도로구간(종속구간)설정 고시

「도로명주소법」 제8조제5항 및 같은 법 시행규칙 제12조 규정에 따라 도로구간(종속구간) 설정에 관한 사항을 다음과 같이 고시합니다.

2022. 3. 23.

여 수 시 장

1. 고 시 일 : 2022년 3월 23일
2. 고시방법 : 시보, 여수시 홈페이지
3. 고시내용 : 도로구간(종속구간) 설정에 관한 사항
- 평사로, 구족도1길
4. 기타 자세한 사항은 여수시 민원지적과(☎061-659-3357)로 문의
하시기 바랍니다.

붙임 도로구간(종속구간) 설정 조서 및 현황도 1부.

도로구간(종속구간) 설정 조서 및 현황도

관할구역	도로명	도로 유형	구분	도로구간		기초번호		길이 (m)	폭 (m)	기초 간격 (m)	효력발생일	설정 사유
				시작지점	끝 지점	기초번호 시작	기초번호 끝					
여수시 돌산읍 평사리	평사로	로	신규	돌산읍 평사리 산554-2	돌산읍 평사리 산557-9	328-1	328-36	178	3	10	2022.03.23	1차 종속구간 신규 설정



도로구간(종속구간) 설정 조서 및 현황도

관할구역	도로명	도로 유형	구분	도로구간		기초번호		길이 (m)	폭 (m)	기초 간격 (m)	효력발생일	설정 사유
				시작지점	끝 지점	기초번호 시작	기초번호 끝					
여주시 소라면 대포리	구족도1길	길	신규	소라면 대포리 56-11	소라면 대포리 31-13	2-1	2-32	152	5	10	2022.03.23	1차 종속구간 신규 설정



주소정보 시스템



항공영상 사진

전문건설업(신규) 등록 공고

건설산업기본법 제9조의 규정에 의한 전문건설업 등록 사항을 동법 시행령 제11조 및 시행규칙 제8조의 규정에 의거 다음과 같이 공고합니다.

- 1. 상호 및 대표자 : 주식회사 산단이앤지 (최종탁)
- 2. 영 업 소 재 지 : 전남 여수시 여수산단로 86-18(주삼동)
- 3. 법인 등록번호 : 206211-0042445

업종명	등록번호	주력분야	등록일
구조물해체·비계공사업	여수-22-사-01	• 구조물해체·비계공사	2022. 3. 15.

2022년 3월 15일

여 수 시 장

2022년 연안어업 감척사업(정치성 구획어업) 신청 공고

1. 사업비 및 사업물량

○ 사업비/사업량 : 금 635,000천원 / 사업량 : 11건(예산범위내)

2. 신청기간 및 신청장소

가. 신청기간 : 2022. 3. 22.(화) ~ 4. 7.(목)

○ 신청마감 일시 : 2022. 4. 7.(목) 18:00까지

나. 신청장소 : 여수시 어업생산과 생산팀(담당자: 천세정 061-659-3933)

3. 사업대상 업종 및 우선순위

가. 대상업종 : 정치성 구획어업(낭장망, 각망)

나. 우선순위

- 1) 폐업지원금의 지원 규모내에서 적은 금액의 폐업지원금을 신청한 자
- 2) 허가 폐업신청자로서 나이가 고령인 자
- 3) 허가 폐업 신청건수가 적은 자
- 4) 어업허가 기간(기간만료에 의한 신규허가 기간 포함)이 오래된 자

4. 신청방법 및 제출서류

가. 신청방법

○ 어선·어구감척을 신청하고자 하는 자는 신청안내서에 기재된 신청마감일 까지 다음 각호의 서류를 여수시장에게 제출하여야 한다.

나. 제출서류

- 1) 어선·어구감척 대상자 선정 신청서 1부(서식 1)
- 2) 어업허가증, 선적증서, 어선검사증서 사본 각 1부
- 3) 어구 사진 및 시설물 포함하여 폐업할 경우 시설물 사진 각1장
- 4) 어선 출입항신고 실적증명서 1부.(해양경찰서의 출입항신고소나 파출소 확인을 받은 자료에 한함)

※ 사업신청 개시일 이전 최근 1년간 60일 이상 또는 최근 2년간 90일 이상

- 6) 면세유 구입실적 1부(해당 수협장 확인 요함)

- 7) 가족관계증명서 1부
- 8) 기타 사업집행주체가 필요시 요구하는 서류(수협 위판실적 및 기타 판매 확인 서류)

5. 신청자격 및 조건

가. 다음 각호의 요건을 갖춘 자에 한하여 신청자격이 있습니다.

- 1) 어선·어구감척사업대상자 선정 신청 개시일을 기준으로 감척대상 어업의 허가를 보유하고 있는 어업자로서 **최근 3년간 본인 명의 계속 소유(공동소유인 경우 적어도 1인 이상)하고, 최근 1년간 60일 이상 조업실적이 있는 자.**
 - ※ 다만 60일 이상 조업실적이 있는 어선을 소유한 자가 감척목표 수량에 부족한 경우 최근 2년간 90일 이상 조업실적이 있는 어업자도 신청가능
- 2) 조업실적이 없거나 저조한 어선을 소유한 자는 폐업지원금을 제외한 어선·어구 잔존가치평가액만을 지원받는 조건으로 감척사업에 참여할 수 있다.
- 3) 부속선이 있는 경우 본선을 기준으로 하되, 부속선의 소유기간은 신청개시일을 기준으로 기산하여 6개월 이상이어야 한다.
- 4) 실제 조업여부를 판단하기 위하여 해양수산부장관이 정하여 고시하는 다음 각호의 자료를 제출하여야 한다.
 - 가) 선박안전조업규칙 제15조에 따른 출·입항신고 실적
 - 최근 1년간 60일 이상 또는 최근 2년간 90일 이상
 - 나) 조세특례제한법 제106조2의 면세유(이하 “면세유”라 한다) 구입실적
 - 해당 수협 면세유 공급실적에 따라 여수시장이 지역실정을 감안 조업실적 산출(경유 30분, 가솔린 15분 기준으로 함)
- 다) 가) 및 나)의 자료를 확인 후 여수시장이 실제 조업여부 확인을 위하여 필요하다고 판단되는 경우 다음 각 목의 서류 제출
 - (1) 수협 위판 실적 및 기타 판매를 확인할 수 있는 서류
 - (2) 관할 어촌계단위로 구성된 감척사업 심의위원회(지역실정을 잘 알고 있는 수협대의원, 어촌계장, 어촌계 감사 등으로 구성)의 확인서
- 5) 어선 소유자와 어업허가 받은 자가 동일한 자. 다만, 어선을 임차 어선의 소유자와 어업허가를 받은 자가 서로 다른 경우에는 당사자간 합의에 의해 감척사업을 신청한 경우에는 그러하지 아니한다. 이 경우 양 당사자간

합의한 공증각서를 첨부 신청하여야 한다.

- 6) 허가받은 어선과 실제 어선이 일치하고, 허가 및 검사증서의 효력이 유효한 어선(선박검사증서 효력 만료전 어선법령에 의거 계선사유서를 제출하여 계류 중인 어선을 포함하되 소유기간 및 조업실적 충족이 전제되어야 함)을 소유한 자. 다만, 감척사업 참가 신청일 이후 어업허가 또는 검사증서의 효력이 만료된 어선은 당해 연도 감척 참여를 목적으로 조업을 중단하고 계류 중인 경우에 한하여 새로운 어업허가 및 검사를 받지 않아도 되며, 이 경우 감척사업 대상자로 확정되지 않을 경우, 「어업의 허가 및 신고 등에 관한 규칙」 제8조 제4항의 규정에 의해 기타 부득이한 사유로 인정, 기존의 어업허가가 다시 부여 됩니다.

나. 다음 각 호의 어느 하나에 해당되는 자는 신청자격이 없습니다.

- 1) 경락 또는 매입에 의해 어선을 소유한 후 조업실적이 없는 자
- 2) 어선·어구감척 사업 신청개시일을 기준으로 최근 5년 이내에 연근해어업 구조조정사업의 사업자로 선정(사업비 지급 확정일)되어 어선을 감척한 자(배우자 및 직계 존비속 포함)가 다른 어업허가와 어선을 매입하여 또 다시 사업에 참가하고자 하는 자
- 3) 어선·어구 감척 사업자로 선정되어 어선을 감척하였던 자가 1년 이상 조업 실적이 없거나 면세유 구입실적이 없는 어업허가와 어선(무조업 어선)을 매입한 경우
- 4) 「선박안전법」(법률 제8221호, 2007.1.3. 공포, 2007.11.4. 시행) 제3조제1항 및 부칙 제2조제2항, 「어선법 시행규칙」(해양수산부령 제101호, 2009.12.14. 공포 시행) 부칙 제3조제1항에 따라 총톤수 2톤 미만 어선으로서 임의 대체로 어선등록사항과 상이하여 한국해양교통안전공단의 총톤수를 다시 측정하여 변경등록을 한 이후 2년이 경과되지 않은 어선을 소유한 자
- 5) 최근 5년 이내에 대상어선에 대하여 다른 법령에 의해 폐업을 전제로 보상을 받은 자 또는 폐업 전제의 보상계획에 포함되어 있는 자
- 6) 허위 기타 부정한 방법으로 감척 신청 서류를 제출한 자로 10년이 경과하지 않은 자.
- 7) 사업대상 업종에 포함되지 않는 연안어업의 어선을 소지한 자. 다만, 2개 이상의 어업허가가 있는 어선을 소유한 자 중, 한 개 이상의 어업허가가 사업대상 업종에 해당하는 경우에는 참여할 수 있다.
- 8) 어업이 아닌 “낚시어선, 양식장 관리선” 등에만 전용으로 사용된 어선을 소유한 자. 다만, 5-가-1)~7)에서 정한 신청자격 요건을 충족하여 조업한 경우에는 참여할 수 있다.

다. 선정

- 사업 신청개시일을 기준으로 선정이 6년(직권감척은 제외)이 경과한 어선을 대상으로 한다.

6. 어선·어구감척 대상자 선정 기준

- 가. 사업대상자의 어선·어구 등 잔존가치 평가 후 배정받은 전체 예산을 고려하여 최종적으로 사업대상자를 결정합니다.
- 나. 잔여 예산이 발생하는 경우 예비후보자를 추가로 사업대상자로 선정하고, 예비후보자가 없는 경우 추가로 신청기간을 정하여 사업대상자를 선정합니다.

7. 불이행시 제재조치

- 어선·어구감척 대상자는 어선·어구 잔존가치 평가액이 결정된 이후 사업을 포기하는 때에는 해당 어선의 선체확인비용 및 감정평가 수수료의 100%를 부담하여야 하며, 사업 포기일부터 향후 3년간 감척사업에 참여할 수 없습니다.

8. 부정당업자의 감척사업 신청 자격 제한

- 사업대상자, 최종 사업대상자와 계약상대자가 「국가를 당사자로 하는 계약에 관한 법률 시행령」 제76조의 규정에 해당하는 경우에는 향후 2년간 어선감척사업 신청 자격을 제한한다.

9. 폐업지원금의 업종별 기초가격

(단위 : 천원)

정치성 구획어업	승망류어업	각망	33,083
	장망류어업	낭장망	68,571

가. 신청결과 신청자가 제시한 금액이 기초가격보다 높은 경우에는 **기준가격을 지급합니다.**

나. 이번 신청은 폐업지원금에 대한 금액이며, 어선·어구 등 잔존가치는 사업대상자로 선정된 자 중에서 별도로 개별 평가합니다.

10. 어선·어구감척 절차

- ① 어선·어구감척 사업대상자 신청(신청자→ 여수시)
 - ⇒ 어선·어구 감척 대상자 선정 신청서(규칙 별지 제3호 서식)
 - ⇒ 4. 신청방법 및 제출서류에 의거 관련 서류 제출
- ② 어선·어구감척 사업대상자 선정(여수시장)
 - ⇒ 신청서 접수기간 마감 후 우선순위에 따라 사업예산 범위 내에서 선정
- ③ 감척대상자 선정결과 통보(여수시장→ 신청자)
 - ⇒ 어선·어구감척 대상자 신청 선정 통지서(규칙 별지 제4호 서식)
- ④ 어선·어구 또는 시설물의 잔존가치 평가(여수시장)
 - ⇒ 감정평가업자 2인 이상에게 평가 의뢰, 평가
 - ⇒ 감정평가 비용은 잠정사업대상자가 선지급 후, 사후 정산 지급

⑤ 최종 사업대상자 선정

⇒ 어선·어구에 대한 감정가격에 따른 매입, 기초가격의 범위내에서 정하는 폐업지원금 지급

⑥ 어선·어구 감척 대상자에 대한 지원(여수시장)

⇒ 어선·어구 매입신청서, 폐업지원금 신청서 제출(규칙 별지 5,6호서식)

11. 기타

가. 사업 신청자는 신청안내 공고문, 어선감척사업 신청안내서 등 신청에 필요한 모든 사항을 숙지하고 신청을 하여야 하며 내용을 숙지하지 못하여 발생하는 사항은 전적으로 사업 신청자의 책임입니다.

나. 기타 필요한 사항에 대하여는 여수시 어업생산과 생산팀(☎ 천세정 주무관 659-3933)에 문의하시기 바라며, 이 공고는 여수시 홈페이지(<http://www.yeosu.go.kr>) 게재되어 있으니 이용하시기 바랍니다.

붙임 : 연안어선 감척사업 신청안내서 1부.

위와 같이 연안어업 감척사업(정치성 구획어업) 대상자 신청안내문을 공고합니다.

2022. 3. 21.

여 수 시 장

[서식 1] 어선·어구 감척 대상자 선정 신청서

■ 연근해어업의 구조개선 및 지원에 관한 법률 시행규칙 [별지 제3호서식] <개정 2019. 1. 14.>

어선 · 어구 감척 대상자 선정 신청서

접수번호		접수일	처리기간(방침 통보): 30일
신청인	성명 또는 법인명(대표자의 성명을 함께 적습니다)		생년월일 또는 법인등록번호
	주소 (전화번호:)		
어선 내용	어선의 명칭		어선의 종류
	총톤수		진수연월일
어구 내용	어구의 명칭		어구의 종류
	어구의 규모		어구의 내용연수
희망하는 폐업지원금의 액수			

「연근해어업의 구조개선 및 지원에 관한 법률」 제11조제1항, 같은 법 시행령 제3조제2항 및 같은 법 시행규칙 제5조제1항에 따라 어선·어구 감척 대상자 선정을 신청합니다.

이
한
문

신청인

(서명 또는 인)

여수시장

귀하

신청인 제출서류	어업허가증 사본 1부	수수료 없음
담당 공무원 확인사항	법인 등기사항증명서(법인인 경우만 해당합니다)	

처리절차

신청인 → 신청서 작성 → 접수 → 확인 → 기안·결재 → 대상자 선정 → 통보

신청인 해양수산부장관
시·도지사

210mm×297mm(백상지 80g/㎡)

[서식 2] 어선·어구 감척 대상자 선정 통지서

어선·어구 감척 대상자

☐ 신청
☐ 직권

선정 통지서

어선·어구 소유자	성명 또는 법인명(대표자의 성명을 함께 적습니다)	생년월일 또는 법인등록번호
	주소 (전화번호:)	
어선 내용	어선의 명칭	어선의 종류
	총톤수	진수연월일
어구 내용	어구의 명칭	어구의 종류
	어구의 규모	어구의 내용연수
지원 내용	1. 어선·어구의 매입: 감정 결과에 따른 평가액 지급 2. 폐업지원금: ()원 예상 3. 그 밖에 어업종사자에 대한 생활안정지원금(개월분) 등 지원	
어선·어구 감척 절차	○ 감척 대상 어선·어구의 감척은 아래 절차에 따라 진행됩니다. 감척 대상 어선·어구의 감정평가 → 폐업지원금의 산정 → 어선·어구의 인수 및 해체 처리 → 어업 폐업 신고 → 지원금의 지급 ○ 감척 대상 어선·어구의 감정평가에서부터 지원금의 지급까지 약 2 ~ 5개월 걸립니다.	

- 「연근해어업의 구조개선 및 지원에 관한 법률」 제11조제4항 및 같은 법 시행규칙 제5조제3항·제4항에 따라 위와 같이 어선·어구 감척 대상자로 선정되었음을 알려 드립니다.
- 이 선정 결과에 이의가 있는 경우에는 「연근해어업의 구조개선 및 지원에 관한 법률」 제15조에 따라 이 통지서를 받은 날부터 1개월 이내에 근해어업의 경우에는 해양수산부장관에게, 연안어업 및 구획어업의 경우에는 시·도지사에게 이의를 신청할 수 있습니다.

년 월 일

여수시장

직인

210mm×297mm(백상지 80g/㎡)

[서식 3] 어선·어구 매입신청서

어선·어구 매입신청서

※ []에는 해당되는 곳에 √ 표를 합니다. (앞쪽)

접수번호	접수일	처리기간(방침 통보): 30일
------	-----	------------------

신청인	성명 또는 법인명(대표자의 성명을 함께 적습니다)	생년월일 또는 법인등록번호
	주소	(전화번호:)

어업 허가에 관한 사항	허가번호		허가기간	
	어업의 종류·명칭	종류	명칭	어구의 규모·내용연수
	및 어구의 규모·내용			
	연수			
	※ 이 난이 부족한 경우에는 별지에 작성하여 첨부하시기 바랍니다.			
	주조업구역			

어선의 제원	어선의 명칭			
	어선번호		진수연월일	
	총톤수		선체의 재질	
	기관의 종류 []육상디젤, []디젤		기관의 마력	

기타	승선원 수	
----	-------	--

「연근해어업의 구조개선 및 지원에 관한 법률」 제13조제1항제1호 및 같은 법 시행규칙 제6조제1항에 따라 어선·어구의 매입을 신청합니다.

년 월 일

신청인 (서명 또는 인)

여수시장 귀하

신청인 제출서류	1. 어업허가증 사본 1부 2. 어선검사증서 사본 1부(총톤수 2톤 미만의 동력선 및 총톤수 5톤 미만의 무동력선은 제외합니다) 3. 선박등기부 등본 1부 4. 본인 명의 통장 사본 1부	수수료 없음
담당 공무원 확인사항	1. 법인 등기사항증명서(법인인 경우만 해당합니다) 2. 선박국적증서, 선적증서 또는 어선등록필증	

행정정보 공동이용 동의서

본인은 이 건 업무처리와 관련하여 담당 공무원이 「전자정부법」 제36조에 따른 행정정보의 공동이용을 통하여 위의 담당 공무원 확인사항 중 제2호의 서류를 확인하는 것에 동의합니다. *동의하지 않는 경우에는 신청인이 직접 관련 서류를 제출해야 합니다.

신청인 (서명 또는 인)

210mm×297mm[백상지 80g/㎡]

처 리 절 차

이 신청서는 아래와 같이 처리됩니다.

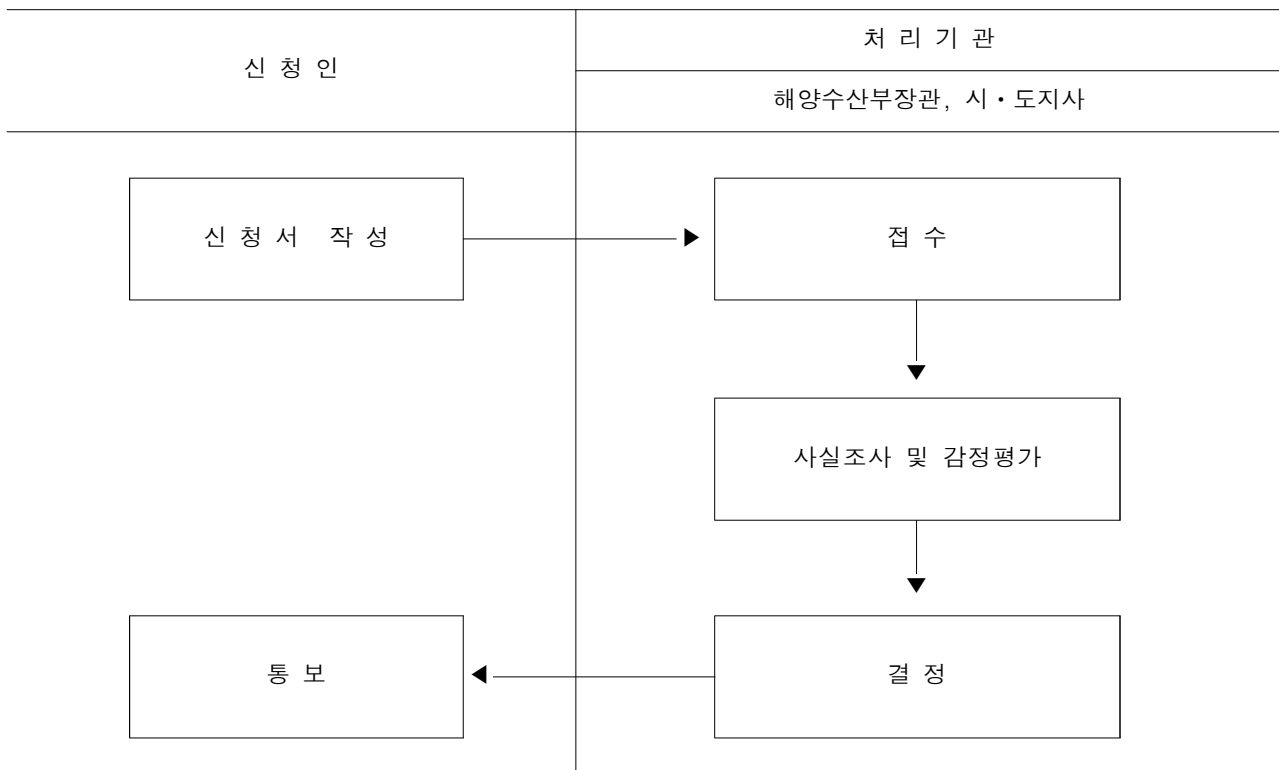

[서식 4] 폐업지원금 지급신청서

■ 연근해어업의 구조개선 및 지원에 관한 법률 시행규칙 [별지 제6호서식] <개정 2019. 1. 14.>

폐업지원금 지급신청서

※ []에는 해당되는 곳에 √ 표를 합니다.

(앞쪽)

접수번호		접수일		처리기간(방침 통보): 30일	
신청인	성명 또는 법인명(대표자의 성명을 함께 적습니다)			생년월일 또는 법인등록번호	
	주소			(전화번호:)	
어업 허가에 관한 사항	허가번호		허가기간		
	어업 종류·명칭 및 어구의 규모·내용연 수	종류	명칭	어구의 규모·내용연수	
	※ 이 난이 부족한 경우에는 별지에 작성하여 첨부하시기 바랍니다.				
주조업구역					
어선의 제원	어선의 명칭				
	어선번호		진수연월일		
	총톤수		선체의 재질		
	기관의 종류		[]육상디젤, []디젤	기관의 마력	
기타	승선원 수				

「연근해어업의 구조개선 및 지원에 관한 법률」 제13조제1항제2호 및 같은 법 시행규칙 제6조제4항
 에 따라 폐업지원금을 신청합니다.

년 월 일

신청인

(서명 또는 인)

여수시장 귀하

첨부서류	1. 어업허가증 사본 1부 2. 어업을 한 사실을 확인할 수 있는 서류로서 해양수산부장관이 정하여 고시하는 서류 1부 3. 본인 명의 통장 사본 1부	수수료 없 음
담당 공무원 확인사항	법인 등기사항증명서(법인인 경우만 해당합니다)	

210mm×297mm[백상지 80g/㎡]

여수시 불법 건설폐기물 감시원 기간제근로자 채용시험 최종합격자 공고

2022년도 여수시 불법 건설폐기물 지도감시원 기간제 근로자 채용시험 최종합격자 및 채용 등록계획을 다음과 같이 공고합니다.

2022년 3월 23일

여 수 시 장

1 최종합격자 명단 : 2명

○ 응시번호 : 1003 1004

2 신규채용 등록

가. 등록일시 : 2022. 3. 25.(금) 14:00 까지

나. 등 록 처 : 여수시청 국동임시별관(신월로 648) 4층 도시미화과 폐기물관리팀

다. 제출서류 : 채용 건강검진 대체 통보서 1부, 증명사진(25mm x 35mm) 1부

3 등록 시 유의사항

가. 등록에 필요한 서류를 빠짐없이 구비하여 지정된 기일에 차질없이 등록하여야 함.

나. 지정된 기일에 등록하지 않을 경우에는 합격 취소됨.

기타 자세한 사항은 여수시청 도시미화과(폐기물관리팀)로 문의하시기 바랍니다.
(☎061-659-3851)

여수시 공동주택 금연구역 지정 공고

간접흡연의 유해환경으로부터 시민의 건강을 보호하고 쾌적한 환경을 조성하여 시민의 삶의 질을 향상시키고자 「국민건강증진법」 제9조제5항에 따라 공동주택 금연구역 지정하고 이를 공고합니다.

2022. 3. 22.

여 수 시 장

1. 지정취지

공동주택 복도, 계단, 엘리베이터, 지하주차장을 금연구역으로 지정하여 간접흡연의 유해환경으로부터 시민의 건강을 보호하고 삶의 질 향상에 기여하고자 함.

2. 지정내용

- 공동주택 명칭 및 소재지 : 포레나 여수 웅천2단지 아파트
/ 전라남도 여수시 웅천남8로 23[웅천동 1889_1]
- 금연구역 지정 번호 : 여수시 제2호
- 금연구역 지정 범위 : 복도, 계단, 엘리베이터, 지하주차장
- 금연구역 지정 시행일 : 2022. 3. 22.

3. 금연구역 내 흡연자 과태료 부과

- 금연구역 홍보 및 계도기간 : 2022. 3. 22. ~ 2022. 6. 22. (3개월)
- 과태료 부과일자 : 2022년 6월 23일부터
- 과태료 부과금액 : 5만원

4. 공고방법 : 시청 및 공동주택 홈페이지, 게시판 등

5. 기타 자세한 사항은 여수시보건소 건강증진과 건강증진팀(☎061-659-4244)으로

문의하여 주시기 바랍니다.

2021년도 재난관리 실태 공고

「재난 및 안전관리 기본법」 제33조의3(재난관리 실태 공시 등) 및 같은 법 시행령 제42조의2(재난관리실태 공시방법 및 시기 등)에 따라, 우리 기관과 관련된 전년도 재난발생 및 수습 현황, 재난예방조치 실적, 재난관리에 관한 중요 사항 등을 공시함으로써 주민의 알권리를 충족시키고, 재난관리에 대한 책임행정을 강화하기 위하여 다음과 같이 2021년도 재난관리 실태를 공고합니다.

2022. 3. 23.

여 수 시 장

1. 재난관리 실태 공시 총괄

- ◆ 2021년도에는 재난이 1회 발생하여 피해는 406건 654백만원이며, 복구는 111건 817백만원이 소요되었습니다.
 - 1회에 대한 재난은 태풍으로 인한 재난의 피해이며, 406건의 피해 중 111건의 복구 이외의 295건은 자력복구 대상이었습니다.
 - 재난피해의 피해액 및 복구비용은 위와 같으며, 재해복구는 현재 완료되었습니다.
- ◆ 「재난 및 안전관리 기본법」 제25조의2제1항에 따른 예방실적으로는
 - 재난에 컨트롤타워 역할을 하는 재난안전과는 '21년 조직개편으로 인해 정원 21명으로 '20년보다 3명 증가하였습니다. 그 중 방재안전 직은 5명으로 구성되어 있습니다.(21년 기준)
 - 재난발생 때 신속한 대응 및 수습을 위해 재난안전대책본부를 설치하여 13개 협업부서를 구성·운영하고 있습니다.
 - 재난의 예측 및 정보전달체계는 9종으로 73개소에 설치되었으며, 지난해와 같습니다.

- ◆ 「재난 및 안전관리 기본법」 제67조에 따른 재난관리기금 적립의 당해 연도 확보 기준액은 3,145백만원으로 100% 확보되었습니다.
 - 최근 5년간 평균 2,473백만원보다 672백만원 증가하였고, 지난해 '20년도보다 207백만원 증가하였습니다.
 - 확보된 재난관리기금을 5년 평균 4,219백만원 사용하였으며, '21년도에는 1,593백만원으로 지난해보다 15,209백만원 적게 사용하였습니다.
- ◆ 그 밖에
 - 기존 공공시설물 내진보강은 227시설 중 128시설이 내진성능 확보 또는 내진보강 완료되어 56.4% 내진율을 보이고 있습니다.
 - 내진보강 정보관리시스템 정비 후 폐기물 매립시설 증가 및 내진설계 대상 변동사항으로 내진율이 변동되었습니다.
 - '21년도 공공건축물 내진보강은 총 10개소 성능평가 실시 완료로 공공 하수처리시설 7개소 44백만원, 관광시설 3개소 22백만원을 투자하여 추진되었습니다.
- ◆ 이러한 전반적인 상황을 볼 때, 우리 시의 재난관리역량은 사전 피해 예방을 위해 공공분야 재난예방활동, 재난 발생 후 사유시설 피해 복구를 위해 신속한 재난지원금 지원 추진실적이 우수한 것으로 나타났습니다. 또한, 우리시는 코로나19의 철저한 방역을 위해 공항, 역 등 승객대상 발열검사와 5개소의 선별진료소 운영을 하고 있으며, 긴급민생·소상공인지원 등 각종 종합지원 대책에 최선을 다하고 있습니다.
- ◆ 또한 우리 시에 주민등록을 둔 모든 시민 대상으로 별도의 가입절차 없이 12가지의 사회 및 자연재난으로 재해를 입을 시 보장받을 수 있는 시민안전보험과 저렴한 보험료로 예기치 못한 풍수해나 지진피해시 시민이 풍수해 보험 가입 지원 운영을 실시하고 있습니다.
- ◆ 앞으로도 여수시는 재난 안전관리 역량을 향상하여 시민의 소중한 생명과 재산을 보호하기 위하여 최선의 노력을 다하겠습니다.

2. 재난관리 실태 세부 공시

1) 전년도 재난의 발생 및 수습현황

일시	재난(피해) 원인	피해내용	복구내용	추진사항
'21.7.5. ~7.8.	7.5.~7.8. 집중호우	-공공시설 · 239건, 586,104천원 -사유시설 · 167건, 68,000천원	-공공시설 · 78건, 775,205천원 -사유시설 · 33건 41,493천원	-공공시설 · 자력복구 -사유시설 · 자력복구 및 재난지원금 지급

2) 「재난 및 안전관리 기본법」 제25조의2제1항에 따른 재난예방 조치실적

① 재난에 대응할 조직의 구성 및 정비

가. 기구

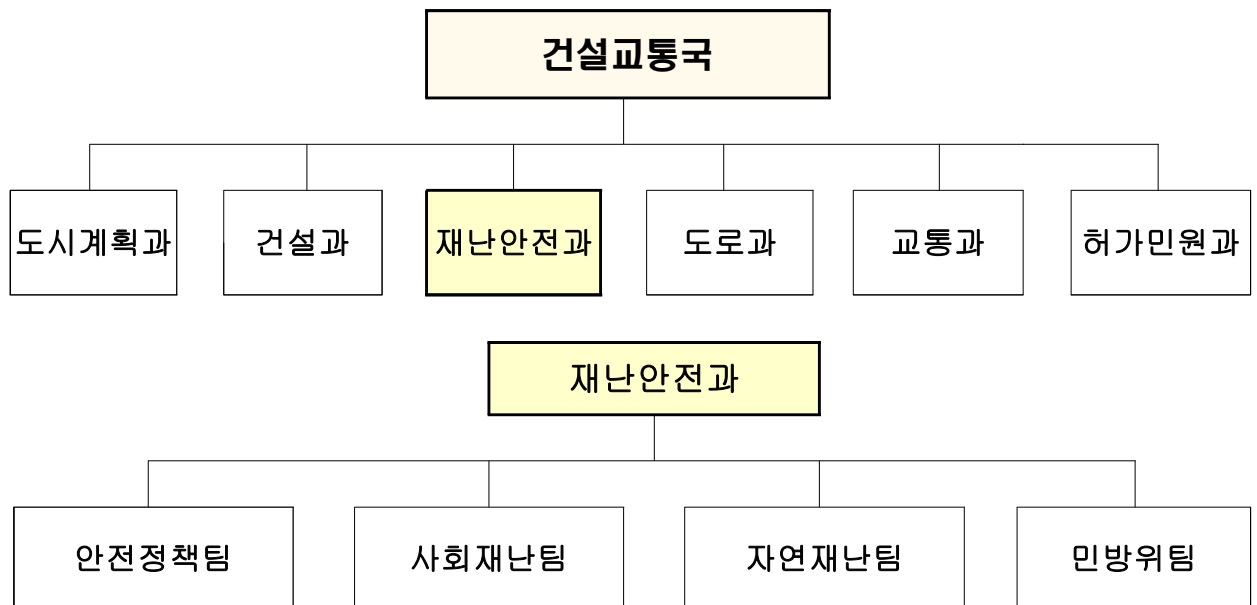

나. 정원

(2021.10.30.기준)

구 분	합계 (현원/정원)	일 반 직						*전문 경력관	연구, 지도직	비고
		4급	5급	6급	7급	8급	9급			
재난안전과	21/21		1/1	6/4	4/6	3/3	6/6	1/1		

* 전문경력관 : 화생방관리원

다. 방재안전직 정·현원 현황

(2021.10.30.기준)

과 별		계	일 반 직						
			소계	4급	5급	6급	7급	8급	9급
계	정원	5		-	-	-	1	1	3
	현원	5		-	-	-	1	1	3

◆ 연도별 비교(도표, 그래프 등)

구 분	2017	2018	2019	2020	2021
일반직 현원(인원) * 방재안전직 포함	15	19	21	18	21
방재안전직 현원(인원)	3	4	4	5	5

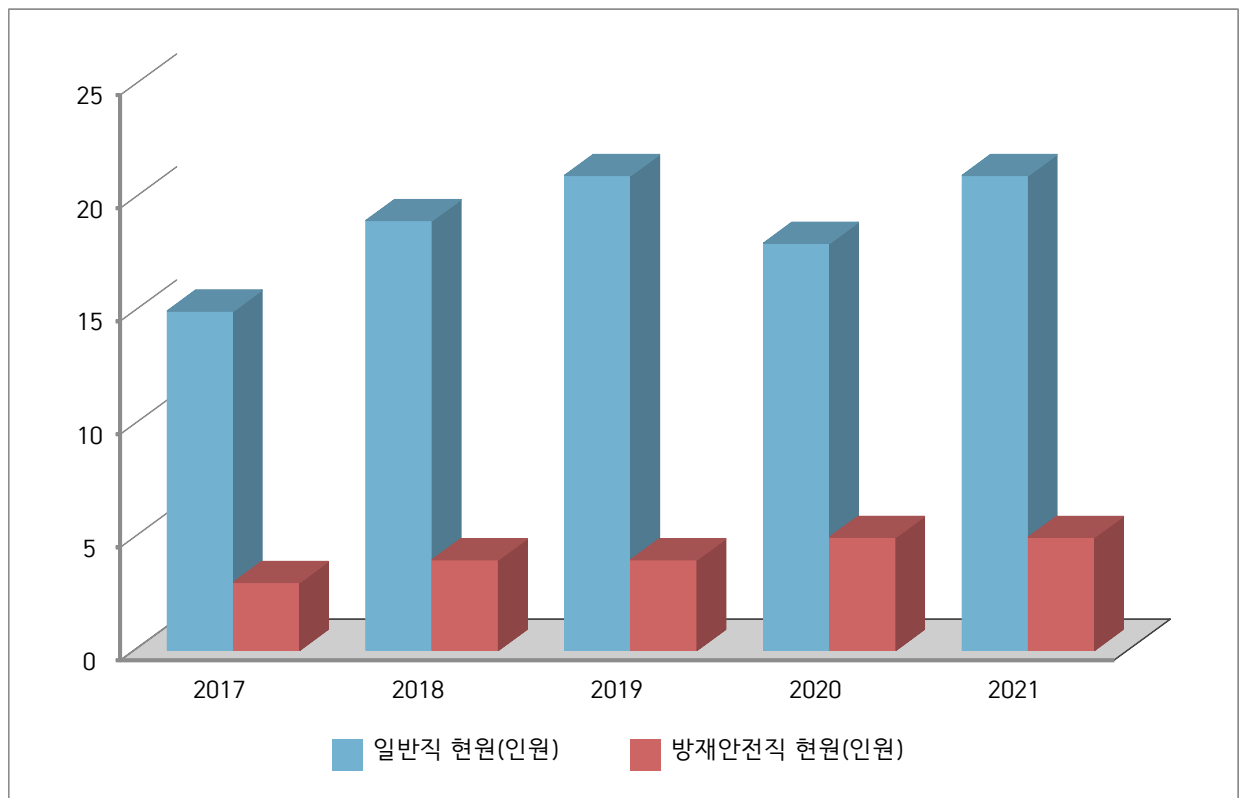

- 2019년 안전점검팀 신설로 인원증가하였으나 2020년 산단안전팀 부서이동으로 인원감소
- 2021년 사회재난팀 명칭변경(기존 안전점검팀)되어 업무증가로 인한 인력 보강

② 재난의 예측 및 정보전달체계의 구축

가. 현황

구 분	개 소	설치장소
9종	73	
자동음성통보시스템(재난방송)	6	울촌면사무소 외 5개소
자동수위경보시스템(수위관측시설)	1	연등천 남산동2교 다리(옆)
재난영상감시시스템(CCTV)	8	돌산공원 외 8개소
재해문자전광판	9	돌산공원 외 8개소
강우량 관측장비	13	돌산읍사무소 외 12개소
민방위경보시설(사이렌)	16	돌산읍사무소 외 15개소
위성전화기	6	재난안전상황실 2, 면사무소 4
지진해일경보시설	4	화양면사무소 외 3개소
라디오 재해경보 방송(RDS)	10	방죽포해수욕장 등 10개소

◇ 연도별 비교(도표, 그래프 등)

구 분	2017	2018	2019	2020	2021
자동음성통보시스템(재난방송)	6	6	6	6	6
자동수위경보시스템(수위관측시설)	1	1	1	1	1
재난영상감시시스템(CCTV)	8	8	8	8	8
재해문자전광판	7	7	6	9	9
강우량 관측장비	11	12	13	13	13
민방위경보시설(사이렌)	15	15	15	16	16
위성전화기	6	6	6	6	6
지진해일경보시설	-	2	4	4	4
라디오 재해경보 방송(RDS)	10	10	10	10	10

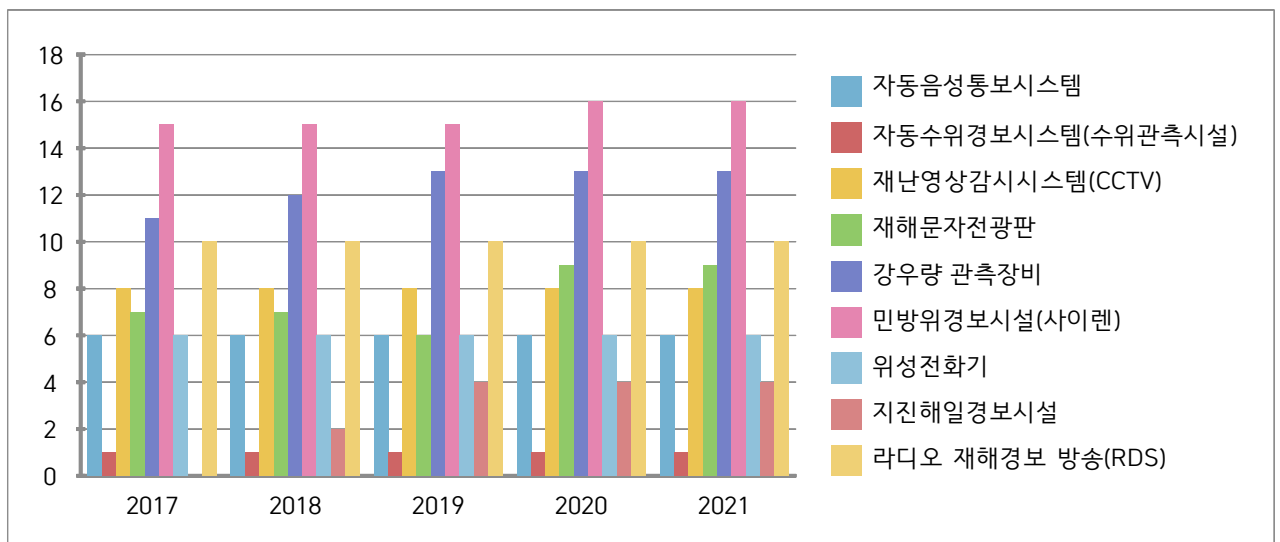

- 최근 2년간 신규설치 등 증감 없음

③ 재난 발생에 대비한 교육·훈련과 재난관리에방에 관한 홍보

가. 재난발생에 대비한 교육·훈련 현황

[방재담당공무원의 전문성(재난안전관련 분야) 교육]

과정명	교육기간	교육기관	참석인원	비고
제1기 재난정보통신관리 과정	2021. 2.15. ~2.17.	국가민방위 재난안전교육원	1	
제1기 통신망단말기실무 과정	2021. 2.22. ~2.23.	국가민방위 재난안전교육원	1	
제1기 재난매뉴얼(폭염) 과정	2021. 3. 2. ~3. 3.	국가민방위 재난안전교육원	2	
제1기 저수지·댐안전관리 과정	2021. 3.22. ~3.24.	국가민방위 재난안전교육원	1	
제1기 다중이용시설안전관리 과정	2021. 3.29. ~3.30.	국가민방위 재난안전교육원	1	
제1기 재난대응정책 과정	2021. 4.14. ~4.16.	국가민방위 재난안전교육원	1	
제2기 재난현장통합자원봉사단 과정	2021. 5.17. ~5.18.	국가민방위 재난안전교육원	1	
제15기 재난안전신규실무자 과정	2021. 5.26. ~5.28.	국가민방위 재난안전교육원	1	
제2기 재난현장드론활용 과정	2021. 6.14. ~6.15.	국가민방위 재난안전교육원	1	
제8기 재난안전신규실무자 과정	2021. 7. 5. ~7. 7.	국가민방위 재난안전교육원	1	
제4기 안전점검실무 과정	2021. 8. 17. ~8.19.	국가민방위 재난안전교육원	1	
제1기 재난대응안전한국훈련설계 과정	2021. 8.17. ~8.19.	국가민방위 재난안전교육원	1	
제1기 재난매뉴얼(공동구) 과정	2021. 9. 2. ~9. 3.	국가민방위 재난안전교육원	1	
제2기 재난안전 과정	2021. 9. 9.	전라남도 인재개발원	7	
제13기 재난안전신규실무자 과정	2021.11.10. ~11.12.	국가민방위 재난안전교육원	1	
제14기 재난안전신규실무자 과정	2021.12. 1. ~12. 3.	국가민방위 재난안전교육원	1	
제2기 재난안전본부신규자 과정	2021.12.13. ~12.15.	국가민방위 재난안전교육원	1	

[지역자율방재단에 대한 교육·훈련]

교육/ 훈련명	일시	장소	참석 인원	내 용	주관	비고
해	당	없	음			

[안전모니터봉사단·보안관에 대한 교육·훈련]

교육/ 훈련명	일시	장소	참석 인원	내 용	주 관	비고
신규 안전보안관 교육 실시	'21. 10. 5.	여수시 재난안전 상황실	12명	안전신고 요령 교육	재난 안전과	'21. 7.~ 안전보안관 ·안전모니터봉사단 통합운영 관리

[재난관리예방을 위한 지역주민에 대한 교육·훈련]

교육/ 훈련명	일시	장소	참석 인원	내 용	주 관	비고
여수실버 안전학당	2021.10. ~12.	경로당/ 노인일자리 사업장	991명	65세 이상 어르신 대상 안전교육	재난안전과	
찾아가는 어린이 안전학당	2021. 9. ~12.	유치원/ 어린이집	3,000 명	유아 대상 안전교육	재난안전과	

◆ 연도별 비교(도표, 그래프 등)

구 분	2017	2018	2019	2020	2021
방재담당공무원 전문성 교육(인원)	57	45	33	5	24
지역자율방재단 교육·훈련(인원)	367	202	175	3	-
안전모니터봉사단 교육·훈련(인원)	50	50	58	-	60
지역주민 교육·훈련(인원)	5,967	6,523	7,815	1,307	3,991

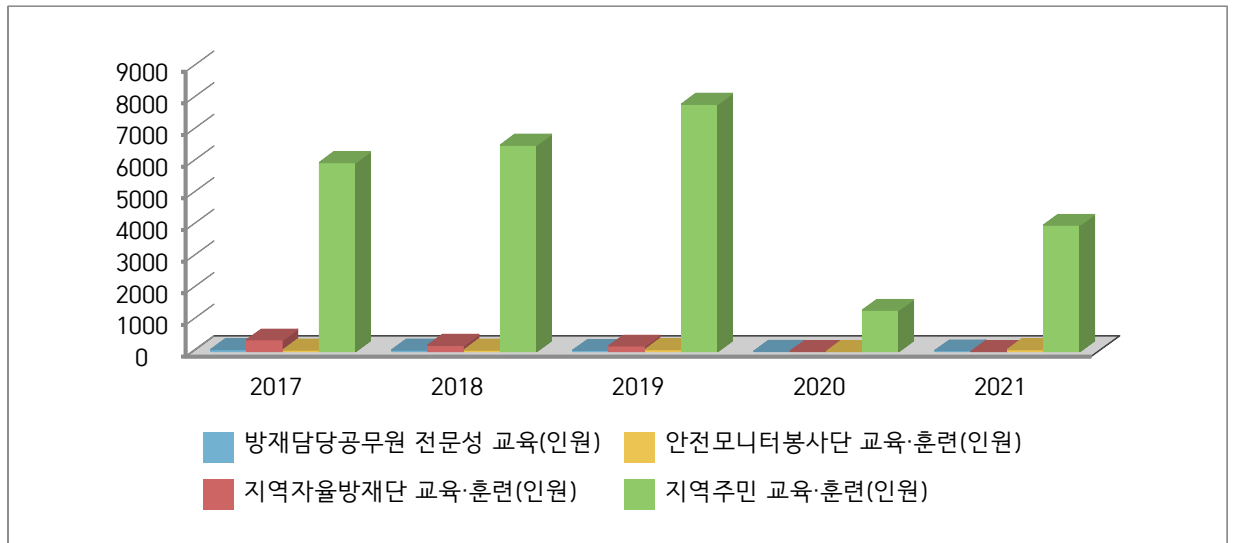

- 2021년 유아대상 안전교육 어린이 안전학당 첫 실시로 교육 증가
- 재난안전관련 분야 공무원의 재난교육 비대면으로 대체

나. 안전모니터봉사단 제보·처리 실적

◆ 제보·처리 실적 현황

봉사단원(인원수)	제보실적(건)	처리실적(건)			비 고
		완료	진행	불가	
47명	206건	206건	0건	0건	안전신문고

다. 재난관리 관련 언론홍보

[현장홍보 실적(안전점검의 날 행사, 캠페인 등)]

연번	행사명	주요내용	행사일시	장소	참석인원	비고
1	2021년 3월 안전점검의 날	회사 안전관리 현황 소개 및 유관기관 강평 등	'21. 3. 4.	여수시 삼남석유 화학	32	
2	2021년 1/4분기 안전점검의 날	어린이 교통안전 시설물 점검	'21. 3. 4.	여수시 웅천동	10	
3	2021년 상반기 안전점검의 날	가정용 자율 안전점검표 배부 등	'21. 3.31.	여수시 학동	61	
4	2021년 4월 안전점검의 날	회사 안전관리 현황 소개 및 유관기관 강평 등	'21. 4. 8.	백광산업 여수공장	19	

연번	행사명	주요내용	행사일시	장소	참석인원	비고
5	2021년 6월 안전점검의 날	회사 안전관리 현황 소개 및 현장 안전점검 등	'21. 6. 4.	코오롱인 더스트리 여수공장	15	
6	2021년 7월 안전점검의 날	회사 안전관리 현황 소개 및 현장 안전점검 등	'21. 7. 8.	(주)동성케 미켈	18	
7	2021년 3/4분기 안전점검의 날	어린이 교통안전 시설물 점검	'21. 9.28.	여수시 미평동	50	
8	2021년 4/4분기 안전점검의 날	국가안전대진단 홍보	'21.10. 5.	여수시 학동	20	
9	개학기 어린이 교통안전 및 안전속도 5030 홍보를 위한 교통안전 캠페인	어린이 교통안전 안전속도 5030 홍보	'21. 3. 4.	여수 웅천초 앞	10	
10	2021년 「고맙습 니다!」 교통안전 릴레이 캠페인	안전속도 5030 홍보	'21.3. 31.	여수 부영 삼단지 사거리	60	
11	교통안전 캠페인	어린이 교통안전 안전속도 5030 홍보	'21.4. 14	여수 쌍봉초 앞	10	
12	안전속도 5030 교통안전 캠페인	안전속도 5030 보행 중 스마트폰 사용 금지	'21. 9.28.	여수 미평초 앞	50	
13	안전속도 5030 교통안전 캠페인	안전속도 5030 보행 중 스마트폰 사용 금지	'21.10.12.	여수 양지초 앞	50	
14	안전속도 5030 교통안전 캠페인	안전속도 5030 어린이 교통안전 스쿨존 속도 준수	'21.10.26.	여수 성산초 앞	50	
15	어린이 교통안전을 위한 안전속도 5030 교통안전 캠페인	안전속도 5030 어린이 교통안전 스쿨존 속도 준수	'21.11.16.	여수 부영초 앞	50	
16	자율방역·자율실 천 중심 안전문화 캠페인	자율방역·자율실천	'21.11.25.	여수 부영 삼단지 사거리	50	
17	자율방역·자율실 천 중심 안전문화 캠페인	자율방역·자율실천	'21.12.13.	여수 부영 삼단지 사거리	30	
18	여수산단 안전문화 캠페인	여수산단 안전문화 정착을 위한 홍보 실시	'21. 6.23.	한화솔루션 (주)	346명	

[언론 보도 및 기고실적(신문, 방송 등)]

연번	기사제목	주요내용	보도(기고)일시	언론사	비고
1	권오봉 여수시장, '어린이 교통안전 릴레이 챌린지' 동참	권오봉 여수시장, '어린이 교통안전 릴레이 챌린지' 동참	'21. 1.13.	뉴스핍 외 12건	
2	여수시, '인명피해 예방' 소형 어선 항해 안전장비 지원	초단파대무선전화·선박자동입출항단말기 등 구입비용의 60% 지원..10톤 미만 어선 보유 어업인 2월 10일까지 신청	'21. 1.14.	여수인터넷뉴스 외 5건	
3	여수시, 안전한 등하굣길' 안전지킴이 120명 배치	초등학교 35곳에 3월부터 배치...이달 25~29일 모집 신청	'21. 1.19.	뉴스파워 외 16건	
4	여수시, "감염병 차단" 보건소에 상시 선별진료소 신축	보건소 주차장에 국비 포함 총 3억 5000만원 투입, 약 114㎡, 5월 준공 목표	'21. 1.25.	베타뉴스 외 18건	
5	여수시, 노로바이러스 식중독 주의 당부	최근 여수 인근 해역 수산물에서 노로바이러스 검출 '철저한 주의 당부'	'21. 1.27.	미디어투데이 외 10건	
6	여수시, 설 연휴 시 차단 총력...“농장 방문 자제” 당부	여수시, 설 연휴 시 차단 총력...“농장 방문 자제” 당부	'21. 2. 1.	여수인터넷뉴스 외 13건	
7	권오봉 여수시장, 코로나19 백신 예방접종센터 '완벽 준비'	9일 흥국체육관 백신 예방접종센터 사전 현장 점검	'21. 2.10.	여수인터넷뉴스 외 10건	
8	권오봉 여수시장, '귀성객 방역수칙 준수' 홍보 나서	10일 오후 여수엑스포역 찾아 귀성객 대상 방역수칙 준수 홍보 나서	'21. 2.10.	여수인터넷뉴스 외 8건	
9	여수시, 설 연휴 다중이용시설 방역수칙 특별 점검	여수시, 설 연휴 다중이용시설 방역수칙 특별 점검	'21. 2.11.	시민일보 외 5건	
10	여수시, "소각산불 없앤다" 봄철 산불 예방 총력	산림연접지 소각행위 단속반 편성, 집중 단속 강화	'21. 2.23.	여수인터넷뉴스 외 7건	
11	여수시, 제55회 여수거북선축제 “가을로 잠정 연기”	매년 5월 개최...올해 코로나19 지역확산 방지 위해 9~10월로 연기	'21. 2.25.	파이낸셜뉴스 외 32건	
12	“여수국가산단 안전사고 방지” 공장장 및 기관장 회의 열려	24일 시청 회의실...시장, 주요 공장장, 유관기관장 참석 안전관리 우수기업 4곳, 유공자 9명 표창	'21. 2.25.	여수인터넷뉴스 외 10건	
13	아스트라제네카 백신 여수시보건소 도착, 26일 예방접종 시작	25일 오후 보건소·은혜요양병원 700인 접종분 도착	'21. 2.25.	Queen 외 14건	
14	여수시, 26일 코로나19 예방접종 시작, 9개월 대장정 돌입	여수시 코로나19 예방접종센터(흥국체육관)에서 시작 코로나 종식 첫걸음	'21. 2.26.	여수인터넷뉴스 외 17건	

연번	기사제목	주요내용	보도(기고)일시	언론사	비고
15	여수시, 3월 새학기 거리두기 실천 당부...“경각심 높일 것”	“백신 접종 후 확진자 증가 해외 사례 잊지 말아야”	’21. 3. 2.	내외뉴스통신 외 12건	
16	여수시, 제29회 영취산 진달래 축제 취소 “방문 자제 당부”	임시주차장, 셔틀버스 미운영	’21. 3. 4.	미디어투데이 외 17건	
17	여수시, 영농철 앞두고 농기계 안전이용교육 실시	8, 9일 관리기, 10, 11일 트랙터...하루 4시간 진행 기종별 조작법, 정비요령, 안전 사고 예방법 교육	’21. 3. 5.	여수인터넷뉴스 외 5건	
18	권오봉 여수시장, “화재 안전” 119 릴레이 챌린지 동참	“1(하나의 집·차량마다), 1(하나의 소화기·감지기를), 9(구비합시다!)”	’21. 3. 9.	프레시안 외 15건	
19	여수시, “도로시설물 안전 위협” 과적차량 자체단속 실시	연중 단속, 홍보 캠페인 병행으로 안전한 도로 만들기 ‘앞장’	’21. 3.12.	미디어투데이 외 9건	
20	여수시, 4월 1일부터 75세 이상 코로나19 백신 접종 ‘시작’	이달 25일까지 이·통장 또는 읍면동주민센터를 통해 접종 동의 필요	’21. 3.22.	미디어투데이 외 17건	
21	여수시, 2년 연속 시민안전보험 가입 “각종 재난 사고 대비”	각종 재난과 사고 12개 항목 최대 1000만 원 지급...감염병 사망 위로금 추가	’21. 3.23.	뉴스파워 외 10건	
22	여수시, 노로바이러스 식중독 예방 당부	손 씻기 생활화, 어패류 등 날 음식은 되도록 익혀먹어야	’21. 3.24.	프레시안 외 11건	
23	여수시, 영취산진달래 상춘객 대비 방역활동 힘 모아	3월 26일~28일 3일간 40여 명 참여...발열체크, 사회적 거리두기 준수 홍보	’21. 3.29.	시사매거진 외 7건	
24	여수시, ‘안전속도 5030’시행 앞두고 교통안전 릴레이 캠페인	도시지역 일반도로 50km/h, 주택가·이면도로 30km/h	’21. 4. 2.	여수인터넷뉴스 외 14건	
25	여수시, 4월 병원성대장균 식중독 ‘주의 당부’	주요 원인균은 오염된 채소류 생고기, 완전히 조리 되지 않은 식품 등	’21. 4. 7.	여수인터넷뉴스 외 7건	
26	여수시, “농어촌민박 안전성 강화” 소방안전시설 지원	12일부터 예산 소진 시까지 업소당 최대 100만 원 규모(보조금 70, 자부담 30)	’21. 4. 8.	여수인터넷뉴스 외 7건	
27	여수시, “재난·범죄에 안전한 도시” 스마트시티 통합플랫폼 구축	여수시, “재난·범죄에 안전한 도시” 스마트시티 통합플랫폼 구축	’21. 4. 8.	작은뉴스 외 13건	
28	여수시, 보행자 우선 ‘안전속도 5030’ 17일부터 전면 시행	도시부 일반도로 50km/h, 주택가 등 이면도로 30km/h 제한	’21. 4.13.	브레이크뉴스 외 14건	

연번	기사제목	주요내용	보도(기고)일시	언론사	비고
29	여수시, ‘전동 킥보드’ 안전운행 대책마련 나서	여수경찰서·전동킥보드 업체 대표와 간담회 개최	’21. 4.16.	e대한경제 외 21건	
30	여수시, 어린이보호구역에 주정차하면 ‘과태료 3배’	5월 11일부터 개정된 도로교통법 적용...승용차 12만원·승합차 13만원 부과	’21. 4.20.	아시아경제 외 28건	
31	여수시, 5월 가정의 달 맞아 ‘방역수칙 준수’ 당부	최근 가족모임 감염 추정 연이은 확진자 발생 특별방역대책 기간 장기화로 느슨해진 방역수칙 “경각심 당부”	’21. 4.30.	여수인터넷뉴스 외 15건	
32	여수시, 여름철 태풍 호우 전 풍수해보험 가입 당부	태풍, 호우, 지진, 강풍 등 8개 유형 자연재해 피해 보상	’21. 5. 6.	미디어투데이 외 11건	
33	여수시, 전 직원 코로나19 선제검사로 감염 사전 차단	청사 폐쇄 및 방역 조치 매뉴얼에 따라 신속 대응	’21. 5.13.	베타뉴스 외 16건	
34	여수순천광양시 행정협의회, 코로나19 확산 공동대응 나서	지난해 ‘감염병 공동대응을 위한 업무협약’에 의거 코로나19 확산 적극 대처	’21. 5.14.	파이낸셜뉴스 외 23건	
35	여수시, 코로나19 확산 대응 ‘만·관·힘 모아 해법찾기’ 나서	최근 17일간 확진자 102명 발생...18일 민·관공동대책위원회 긴급 개최	’21. 5.18.	파이낸셜뉴스 외 11건	
36	여수시민 ‘긴급 멈춤 주간’, “우리가 먼저 멈춰야 합니다”	여수시민 ‘긴급 멈춤 주간’, “우리가 먼저 멈춰야 합니다”	’21. 5.20.	여수인터넷뉴스 외 7건	
37	여수시, “침수피해 예방” 도원 사거리 일원 하수도정비 본격화	하수도정비 중점관리지역 정비사업...국비 149억 등 214억 원 투입, 내달 착공	’21. 6. 2.	미디어투데이 외 10건	
38	여수시, 자연재난 대비 농작물 재해보험 가입 ‘서둘러야’	벼는 오는 25일까지 기타 농작물은 11일까지, 지역농협에서 가입	’21. 6. 2.	미디어투데이 외 5건	
39	여수시, 여름철 장염비브리오 식중독 주의 당부	‘어패류는 반드시 익혀먹고, 횡감용 칼·도마 등 조리 기구는 구분 사용해야...’	’21. 6.10.	아시아경제 외 16건	
40	여수시, “안전한 농어촌민박” 재난배상책임보험 100% 달성	이용자 안전, 이용 활성화 ‘기대’	’21. 6.11.	여수인터넷뉴스 외 11건	
41	여수시, 해수욕장 안전요원 실무교육 “생명과 안전 지킨다”	28일부터 내달 1일까지 4일간, 인명구조 실습, 동력수상레저기구 조종연습 등	’21. 6.29.	미디어투데이 외 6건	
42	여수시, 비브리오 패혈증 예방 당부	어패류 익혀 먹기, 상처 난 피부 바닷물 접촉하지 않기, 도마·칼 소독하기 등	’21. 6.29.	여수인터넷뉴스 외 5건	
43	[포토] 권오봉 여수시장, 집중 호우 피해 현장 살펴	권오봉 여수시장, 집중호우 피해 현장 살펴	’21. 7. 8.	여수인터넷뉴스 외 5건	
44	여수시, 휴가철 엑스포역 ‘임시 선별검사소’ 운영	7월 12일~8월 31일까지 관광객·시민 대상 무료 ‘신속항원검사 및 PCR검사’	’21. 7. 9.	프레시안 외 29건	

연번	기사제목	주요내용	보도(기고)일시	언론사	비고
45	여수시, 코로나19 목욕장업 지도점검 실시	7월 9일~15일까지 7일간, 2개반 편성 80개소 점검	'21. 7.12.	여수인터넷뉴스 외 10건	
46	여수시, 폭염 대비 '여름철 수돗물 절약 사용' 홍보 나서	여수시, 폭염 대비 '여름철 수돗물 절약 사용' 홍보 나서	'21. 7.19.	미디어투데이 외 23건	
47	여수시, '사적모임 4명', 영업시간 제한...집중점검 실시	식품접객업소 6500여 개소 지도점검	'21. 7.20.	노컷뉴스 외 22건	
48	여수시, 서교동 한재사거리 교통사고 상황대책반 가동	상황대책반 꾸리고 사고 경위.피해 규모 파악 중	'21. 7.20.	시민일보 외 13건	
49	여수시, “여름 휴가 방역수칙 준수” 관광지 방역관리 강화	71개 관광시설 주2회 점검, 1일 1회 이상 손잡이 등 공통 이용 시설 소독 확행	'21. 7.21.	여수인터넷뉴스 외 24건	
50	여수시, 서교동 한재사거리 교통사고 “재발방지 대책 마련”	전남도, 여수시, 전남경찰청, 여수경찰서, 등 관계기관 합동 현장점검 실시	'21. 7.21.	프레시안 외 14건	
51	[사진보도]서교동 한재사거리 교통사고 관계기관 합동 현장 점검	서교동 한재사거리 교통사고 관계기관 합동 현장점검	'21. 7.22.	여수인터넷뉴스 외 3건	
52	섬섬여수 세계로 3대 시민운동 실천본부, 지역감염 차단 ‘박차’	27개 읍면동 시민 자체 방역단 구성 집중방역활동 전개	'21. 7.23.	여수인터넷뉴스 외 7건	
53	여수시, 28일까지 뉴시어선 승선인원 70% 제한 행정명령	24일 0시~28일 24시 적용	'21. 7.23.	미디어투데이 외 28건	
54	권오봉 여수시장, ‘여수시민 긴급 이동 멈춤’ 동참 호소	7월 26일~8월 1일 일주일간 긴급 이동멈춤 시행 낭만포차 등 공공시설 운영 중지, 해수욕장 18시 이후 폐쇄	'21. 7.25.	여수인터넷뉴스 외 22건	
55	[포토]서교동 한재사거리 교통사고 현장 찾은 권오봉 여수시장	서교동 한재사거리 교통사고 현장 찾은 권오봉 여수시장	'21. 7.25.	IPN뉴스 외 3건	
56	여수시민 ‘긴급 이동멈춤 주간’, “우리가 먼저 멈춰야 합니다”	7월 26일~8월 1일 '전 시민 긴급 이동 멈춤에 함께해 주세요'	'21. 7.27.	미디어투데이 외 11건	
57	여수시, 내달 8일까지 3단계...해양공원 등 18시부터 취식 금지	개장 해수욕장, 해양공원, 종화동 물양장, 하멜등대, 국동항 수변공원 일원	'21. 7.28.	CNB뉴스 외 13건	
58	여수시, 모든 다중이용시설에서 안심콜로 출입기록 “걱정독”	다중이용시설 전체 1만 496개소에 '전화출입 안심콜 서비스' 무료 지원	'21. 7.29.	노컷뉴스 외 16건	

연번	기사제목	주요내용	보도(기고)일시	언론사	비고
59	여수시, '긴급 이동 멈춤 주간' 위생업소 특별점검	방역지침 준수, 코로나19 확산방지를 위한 동참 당부	'21. 7.30.	프레시안 외 21건	
60	여수시, '긴급 이동 멈춤'...전 시민 동참 속 "확진자 감소세 뚜렷"	일주일간 전주 대비 확진자 71.8% 감소, 3단계 유지 방역수칙 준수 당부 8월 2일부터 이동멈춤 해제, 공공시설 운영 재개	'21. 8. 1.	시민일보 외 8건	
61	여수시, 갯바위·방파제 등 낚시객 방역수칙 준수 지도점검	4일부터 8일까지 5일간 총 20명 지도 단속반 투입	'21. 8. 4.	여수인터넷뉴스 외 16건	
62	여수시 3대 대표축제, 시민 안전 위해 취소 결정	제55회 여수거북선축제, 동동북축제, 여수밤바다불꽃축제 3대 축제	'21. 8. 5.	여수인터넷뉴스 외 40건	
63	여수시, 코로나19 확산에 코리아오픈 배드민턴 선수권 취소	전 세계 변이바이러스 확산 우려 개최 20여일 앞두고 취소 결정	'21. 8.11.	천지일보 외 29건	
64	여수시, 고수온·적조 피해 최소화 "총력 대응 나선다"	적조·고수온 대응 공동방제단 편성 등 피해예방체제 구축	'21. 8.13.	미디어투데이 외 11건	
65	여수시, "타 지역 방문, 외지인 접촉" 반드시 진단검사를	보건소, 진남경기장·엑스포역 임시선별검사소 주말에도 쉬지 않고 운영 2학기 등교 시작...아이들의 정상적인 학교생활 위해 어른들의 방역수칙 준수 절실	'21. 8.18.	여수인터넷뉴스 외 20건	
66	여수시, 다음 달 5일까지 사회적거리두기 3단계 연장	사적모임 백신접종자 포함 4명까지만, 편의점 22:00 이후 실내외 취식금지,	'21. 8.23.	프레시안 외 18건	
67	여수시 주민 자치 협의회 추석맞이 "여수 전역 동시 방역소독"	코로나19 감염 예방과 위·해충 전멸 위해 8일 전 읍면동 동시간대 방역 추진	'21. 9. 8.	뉴스파워 외 11건	
68	여수시 "시민안전 지킨다" 시내버스 코로나19 자동방역기 설치	9천500여만 원 투입, 관내 버스 전 차량 180대에 설치	'21. 9.17.	케이에스피뉴스 외 6건	
69	권오봉 여수시장, '귀성객 방역수칙 준수' 홍보 나서	마스크와 향균티슈 전달하며 임시선별진료소 신속항원검사 운영 홍보	'21. 9.17.	여수인터넷뉴스 외 3건	
70	여수시, 코로나19 대응 취약분야 긴급 대책회의 개최	대학생 산단·건설공사현장·선원 등 취약분야 대응방안 논의	'21. 9.27.	한국디지털뉴스 외 24건	
71	여수시, "코로나19 확산 방지" 도시공원 불법행위 중점단속	공원 내 음주·취식·마스크 미착용 등 불법행위 중점단속	'21. 9.28.	CNB뉴스 외 25건	

연번	기사제목	주요내용	보도(기고)일시	언론사	비고
72	여수시, 안전속도 5030 “어린이 안전 우리가 지켜요”	28일 초등학교 주변 어린이 보호구역 내 4개 기관·단체 합동 캠페인 실시	'21. 9.29.	전남인터넷신문 외 4건	
73	권오봉 여수시장, “타 지역 방문자 PCR 검사 후 현장복귀” 당부	개천절·한글날 대체휴일과 가을행락철 유의해야	'21.10. 1.	뉴스1 외 13건	
74	여수시, 2021년 국가안전대진단 실시	국가안전대진단 홍보	'21.10.5.	이뉴스투데이 외 6	
75	여수시, ‘시민 안전·편리↑’ 스마트 횡단보도·버스정류장 ‘탄력’	국토부 공모사업, 전남서 유일 선정... 국비 포함 18억 투입	'21.10.25.	쿠키뉴스 외 25건	
76	여수시, ‘재난예방 안전보안관 역량강화’ 워크숍 실시	보안관 임무 등 교육...안전위해 요인 발굴·제보 등 역량 강화	'21.10.28.	여수인터넷뉴스 외 2건	
77	여수시, 코로나19를 예방하는 최선책 “백신접종 받으세요”	접종완료 여수시민 22만 108명, 78.54%...백신 접종 ‘속도’	'21.11. 8.	전남인터넷신문 외 10건	
78	여수시, “고위험 다중이용시설 이용 시 방역패스 꼭 지켜주세요”	유흥시설, 노래연습장, 목욕장 8일부터, 실내체육시설 15일부터 본격 시행	'21.11.10.	더코리아 외 11건	
79	여수시, “안전사고 예방” 오는 15~23일 농기계 안전이용교육	15,16일 관리기, 18,19일 트랙터, 22,23일 굴삭기 조작·정비요령 등 4시간 진행	'21.11.11.	여수인터넷뉴스 외 8건	
80	[포토] 산단 기름유출 복구현장 찾은 권오봉 여수시장	산단 기름유출 복구현장 찾은 권오봉 여수시장	'21.11.12.	천지일보 외 4건	
81	여수시, 단계적 일상 회복 전환에 따른 목욕장업 전수점검 실시	11월 15일~19일까지 5일간, 2개반 편성 80개소 점검	'21.11.15.	시사매거진 외 24건	
82	여수시, 유관기관 합동 ‘찾아가는 어린이 안전학당’ 호응	여수소방서, 여수경찰서와 함께 어린이 안전사고 예방 교육	'21.11.16.	전남일보 외 1건	
83	여수시, 초·중·고생 감염 확산...백신 접종, 청소년 외출자제 당부	16일부터 3일간 초·중·고생 24명 발생...8개교 전수조사 실시	'21.11.18.	더코리아 외 26건	
84	여수시, 2021년 재난대응 안전한국훈련 실시	재난발생 실제상황 가정...민·관 합동 재난대비 태세 점검	'21.11.30.	미디어투데이 외 16건	

연번	기사제목	주요내용	보도(기고)일시	언론사	비고
85	여수시, 식품접객업소 방역물품 지원 “안전한 일상회복 돕는다”	관내 식품접객업소 6400개소, 비대면 온도측정기 등 방역물품 배부	'21.12. 8.	여수인터넷뉴스 외 14건	
86	[포토] 권오봉 여수시장, 여수산단 공장 폭발 화재 현장 찾아	권오봉 여수시장, 여수산단 공장 폭발 화재 현장 찾아	'21.12.13.	이뉴스투데이 외 17건	
87	여수시, “코로나19 확산 여기서 막아야 합니다”캠페인 실시	권오봉 여수시장, 더 나은 일상회복 위해 연말연시 모임·만남 최소화 당부	'21.12.14.	여수인터넷뉴스 외 13건	
88	여수시, 여수산단 폭발 화재...사고 수습 총력	“유가족과 피해자 분들께 깊은 애도, 사고 수습에 최선을 다할 것”	'21.12.14.	더코리아 외 17건	
89	2022 항일암 일출 온라인 개최...“집에서 안전하게”	코로나 확산 방지 위해 ‘탐방객 전면 통제’ 올해 12. 31. 24:00 ~ 새해 1.1. 08:00 ‘차량 전면 통제’	'21.12.17.	여수인터넷뉴스 외 30건	
90	여수시, 재난안전상황 협업부서 대응교육 “신속대응 나선다”	재난상황 발생 시 신속 대응을 위한 보고체계 및 협업부서 점검	'21.12.17.	미디어투데이 외 13건	
91	권오봉 시장, 연말연시 ‘여수시민 긴급 이동멈춤’ 호소	12월 25일~내년 1월 2일, 9일간 긴급 이동멈춤 시행 22일 오후 5시 기준 확진자 18명 발생...역대 1일 최다 확진자 기록	'21.12.22.	더코리아 외 30건	
92	여수시민 ‘긴급 이동 멈춤’ 동참 호소... 시민참여가 최선의 방역	12월 25일부터 내년 1월 2일까지 전 시민 ‘긴급 이동 멈춤’ 운영	'21.12.24.	더코리아 외 10건	
93	여수시, ‘긴급 이동 멈춤 기간’ 위생업소 방역현장 점검	영업시간·사적모임 인원·방역패스 준수 여부 집중 점검	'21.12.24.	더코리아 외 12건	
94	여수 오동도, 코로나19로 2022 해맞이 행사 전면 금지	12월 31일 24:00~1월 1일 08:00 정문 입구 출입 통제	'21.12.29.	더코리아 외 38건	

◆ 연도별 비교(도표, 그래프 등)

구 분	2017	2018	2019	2020	2021
현장홍보실적(횟수)	15	26	22	17	18
언론보도·기고실적(횟수)	14	18	29	51	94

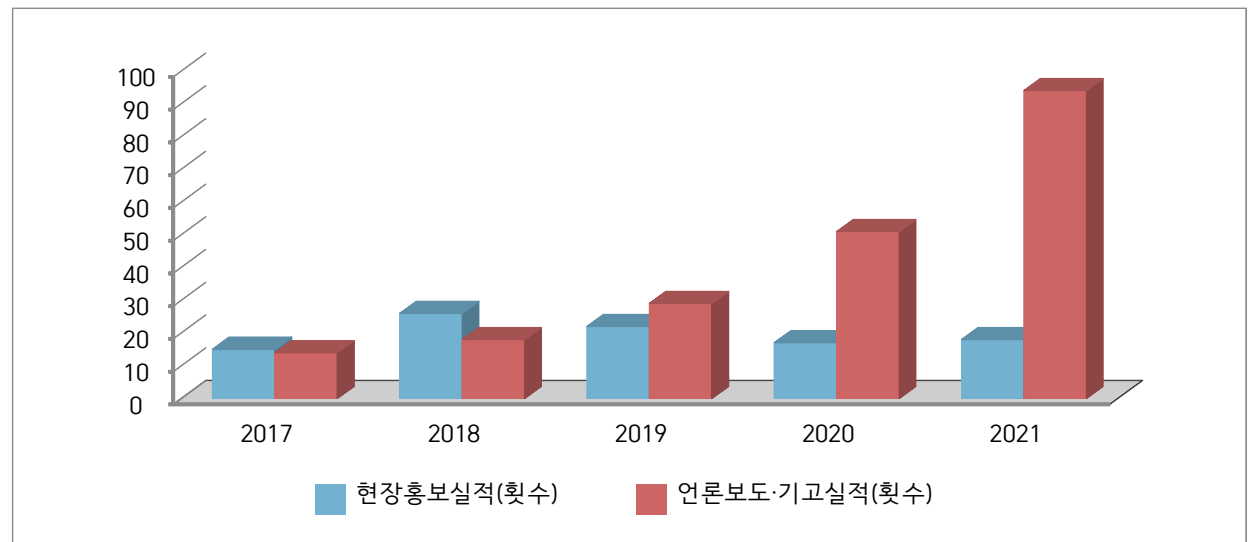

- 코로나19 상황의 장기화로 인해 이와 관련 집중 홍보 및 보도 증가
- 감염병 확산에 따른 행사 취소 및 소규모 행사 등으로 진행

④ 재난이 발생할 위험이 높은 분야에 대한 안전관리체계의 구축 및 안전관리규정의 제정

가. 안전관리체계의 구축

(가) 기본적인 안전관리체계

[안전관리기구의 기능]

구 분	근 거	구 성	기 능
안전관리위원회 (지역위원회)	「재난 및 안전관리 기본법」 제11조	<ul style="list-style-type: none"> • 위원장 : 시장 • 위원 : 18인 	<ul style="list-style-type: none"> • 지역별 재난 및 안전관리에 관한 사항을 심의 및 조정 • 해당 지역에 대한 재난 및 안전관리정책에 관한 사항 • 해당 지역에서의 안전관리계획에 관한 사항 • 해당 지역을 관할하는 재난관리책임기관이 수행하는 재난 및 안전관리업무의 추진에 관한 사항 • 다른 법령이나 조례에 따라 해당 지역위원회의 권한에 속하는 사항 • 그 밖에 이 법에서 정하는 지역별 안전관리에 필요한 사항
안전관리실무 위원회	같은 법 제11조제3항	<ul style="list-style-type: none"> • 위원장 : 건설교통국장 • 위원 : 10인 	<ul style="list-style-type: none"> • 위원회에 부칠 의안을 검토 • 관계 기관 간의 협의·조정
재난안전대책본부 (지역재난안전대책본부)	같은 법 제16조	<ul style="list-style-type: none"> • 지역본부장 : 시장 • 실무반 : 13개 협업 부서 	<ul style="list-style-type: none"> • 자체 재난복구계획에 관한 사항 • 재난예방대책에 관한 사항 • 재난응급대책에 관한 사항 • 재난에 따른 피해지원에 관한 사항 • 그 밖에 지역본부장이 필요하다고 인정하는 사항
재난안전상황실 설치·운영	같은 법 제18조	<ul style="list-style-type: none"> • 주간 2명 • 야간 3명 	<ul style="list-style-type: none"> • 재난정보의 수집·전파, 상황관리, 재난발생시 초동조치 및 지휘
재난 신고	같은 법 제19조		<ul style="list-style-type: none"> • 누구든지 재난의 발생이나 재난이 발생할 징후를 발견하였을 때에는 즉시 신고 • 시장, 긴급구조기관, 그 밖의 관계 행정기관에 신고
재난상황의 보고	같은 법 제20조		<ul style="list-style-type: none"> • 그 관할 구역에서 재난이 발생하거나 발생할 우려가 있으면 즉시 그 재난상황과 응급조치 및 수습내용 보고 • 시장→도지사→행정안전부장관·관계중앙행정기관의 장

[지역재난안전대책본부]

□ 조직

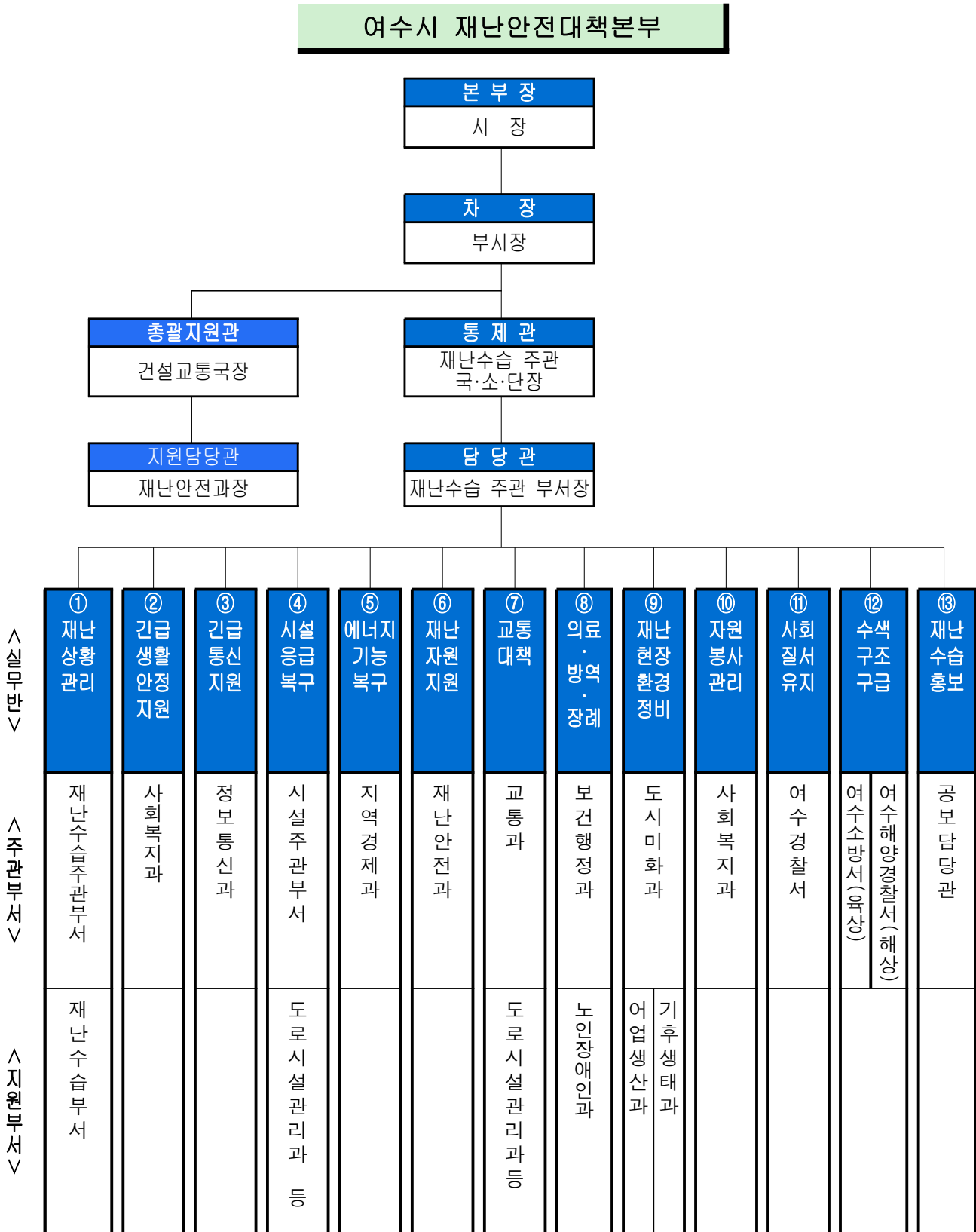

□ 재난관리기능의 임무 및 역할

기능 유형	담당부서	주요 업무	비고
① 상황관리 총괄	재난안전과	<ul style="list-style-type: none"> ○ 상황관리지원 업무 총괄 ○ 상황판단회의 개최 및 대처계획 수립 보고 ○ 본부장 특별지시사항 관리·처리 ○ 재난상황 상시 모니터링 체계 구축 등 	
② 긴급생활 안정지원	사회복지과	<ul style="list-style-type: none"> ○ 이재민 구호 상황파악 및 지원 ○ 유관부처 및 기관 협조 요청 ○ 임시주거시설 지정 등 	
③ 긴급 통신 지원	정보통신과	<ul style="list-style-type: none"> ○ 중앙부처 및 시·도 긴급통신지원단 지원 요청 ○ 재난현장 긴급통신망 구축·운영 ○ 지원 기관별 임무·역할에 따른 유무선 비상연락처 전파 등 	
④ 시설 응급 복구	공공시설 섬자원개발과 해양항만레저과 산림과 건설과 도로시설관리과 공원과 상수도과 하수도과	<ul style="list-style-type: none"> ○ 하천, 도로, 마을기반조성, 광역상수도, 항공, 도시개발 ○ 주택 또는 주거를 겸한 상가 ○ 방조제, 저수지, 배수장 등 수리시설 ○ 농경지, 농림시설, 축사, 비닐하우스 ○ 어항시설, 어선, 어업 무선국시설, 등대시설, 항만시설 ○ 염전, 어선, 어망·어구, 수산물 증·양식시설, 수산물입식 ○ 국·공립, 사립 학교시설 ○ 산사태, 산지계류, 사방댐 및 임도, 휴양림, 수목원 ○ 자목 및 표고버섯 재배사, 산림작물 ○ 정보통신 시설 등 응급복구 	
	사유시설 수산경영과 어업생산과 허가민원과 농업정책과		
⑤ 에너지 기능복구	지역경제과	<ul style="list-style-type: none"> ○ 에너지 긴급지원 등 재난대응 상황실 운영 ○ 임시 재난대책본부 에너지 공급지원 ○ 이재민 임시수용시설 긴급에너지 지원 등 	
⑥ 재난관리자원총괄	재난안전과	<ul style="list-style-type: none"> ○ 대규모 피해지역 부족 자재·장비·인력 지원체계 가동 ○ 자원 응원요청 및 조정 ○ 자원 응원관리 ○ 자원실적 정리, 보고서 작성 	

기능 유형	담당부서	주요업무	비고
⑦ 교통대책	교통과 (도로시설관리과)	<ul style="list-style-type: none"> ○ 교통통제 및 도로 긴급복구 실시 ○ 대체교통수단 확보 ○ 특별교통대책 수립·시행, 수송수단·장비·인력 지원 ○ 교통정보(상황) 수집 및 제공, 노선 및 운행 조정 등 	
⑧ 의료·방역	보건행정과	<ul style="list-style-type: none"> ○ 재난현장 응급의료 지원팀 지원 요청 ○ 감염병 예방·관리를 위한 방역체계 가동 준비 ○ 임시주거시설 주변 방역활동 실시 ○ 사상자 및 부상자 현황 파악·관리 ○ 입·퇴원 환자 병원 파악·관리 	
⑨ 재난현장 환경정비	도시미화과 (어업생산과)	<ul style="list-style-type: none"> ○ 재난현장 폐기물 수거·처리계획 시행 ○ 재난폐기물 발생량 등 파악 및 지원체계 구축 ○ 해양쓰레기 처리 	
⑩ 자원봉사 자원관리	사회복지과	<ul style="list-style-type: none"> ○ 자원봉사활동 상황 취합 및 보고 ○ 자원봉사 인력 필요 물품 및 기자재 확보 ○ 자원봉사자 개인 및 단체 언론활동 관리 ○ 자원봉사자 활동 모니터링 실시 ○ 자원봉사자 활동지역 배분 	
⑪ 사회질서 유지	여수경찰서	<ul style="list-style-type: none"> ○ 재해우려지역 순찰강화 및 출입통제 ○ 피해지역 범죄예방 및 치안유지 ○ 재해발생 우려지역 등 사전 교통통제 예상지역 조사 	필요 시 근무
⑫ 수색구조 구급	(육상)여수소방서 (해상)여수해양 경찰서	<ul style="list-style-type: none"> ○ 인명피해 발생대비 응급의료기관의 준비상황 및 비상연락망 점검 ○ 고립지역, 침수지역, 산사태, 화학·방사능 등으로 접근곤란 예상지역 현황 파악 및 인명구조·대피 계획수립 	필요 시 근무
⑬ 재난수습 홍보	공보담당관	<ul style="list-style-type: none"> ○ 보도자료 배포 등 언론대응 활동 ○ 재난관련 책임기관의 재난대응 활동 등에 대한 언론보도 자료 제공 ○ 재난현장 브리핑 및 기자단 대응 	

(나) 재난현장 안전관리체계

○ 재난현장 통합지휘본부 구성

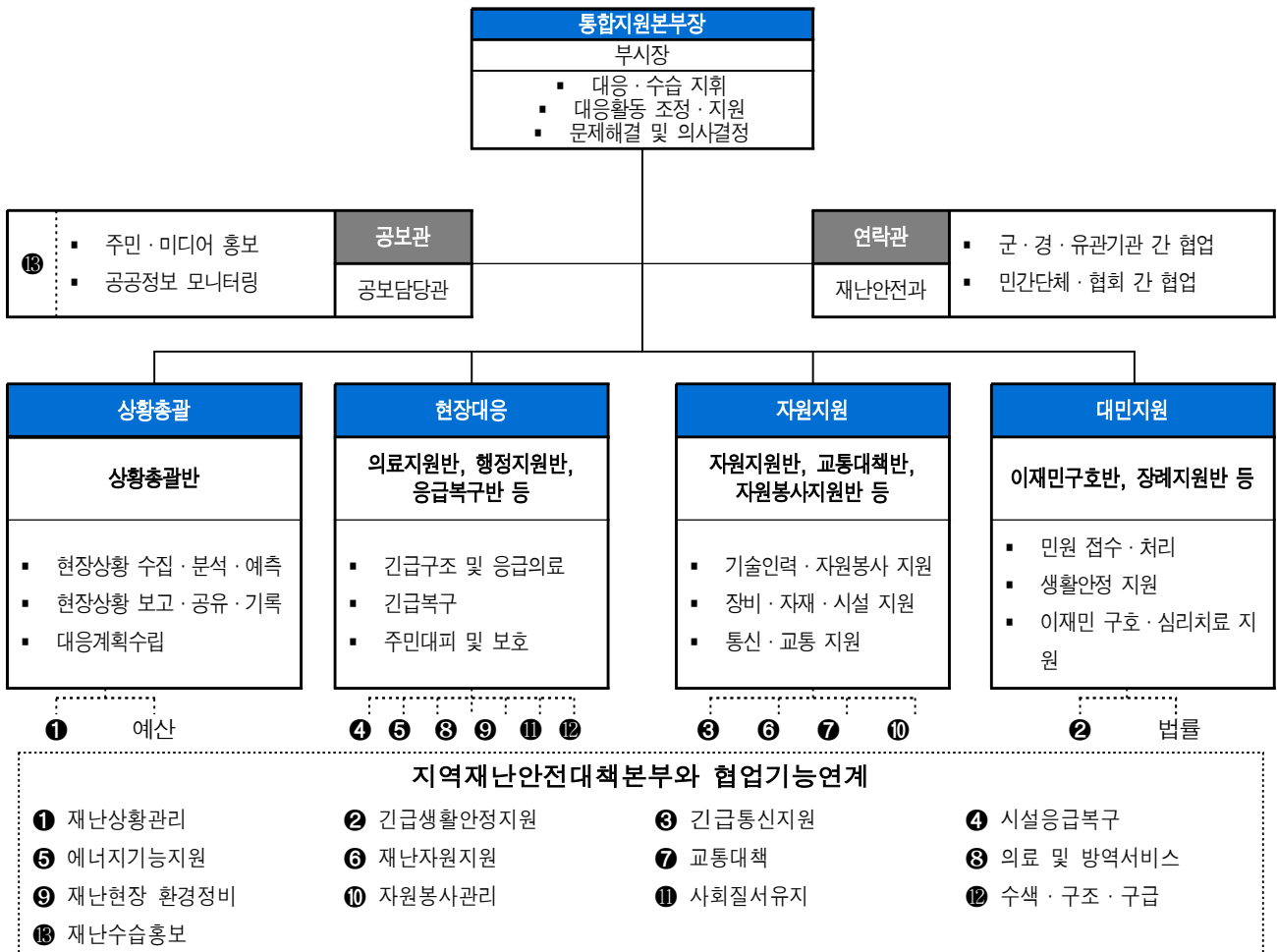

재난현장 지휘 및 협업체계

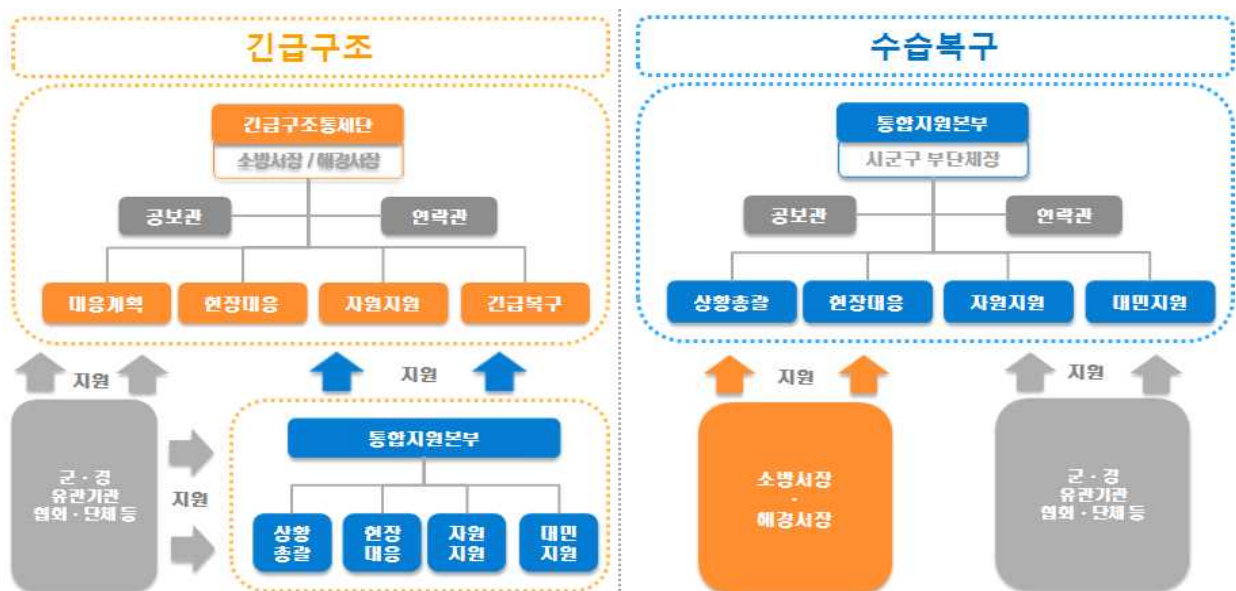

○ 재난현장 통합지원본부의 주요 임무

구분	실무반	주요 임무	소관 부서장	지대본 연계
지휘 부	본부장	<ul style="list-style-type: none"> 통합지원본부 운영 총괄·조정 통합지원본부 요원 동원 및 복무 현장상황 의사결정 등 	부시장 (필요시 시장)	① 재난상황 관리
	공보담당관	<ul style="list-style-type: none"> 주민·미디어 홍보 공공정보 모니터링 대국민 행동요령 및 주의사항 등 홍보 지상파 방송, 지역방송사에 자막방송 요청 재난방송 및 보도자료 작성·배포 언론브리핑 취재지원 	공보담당관	
	연락관	<ul style="list-style-type: none"> 각 기관 대표자들의 의견 조율 통합지원본부장의 연락창구 역할 군·경·유관기관 간 협업 민간단체 및 협회, 전문가 간 협업 	재난안전 과장	
상황 총괄	상황총괄반	<ul style="list-style-type: none"> 현장상황 수집/분석/예측 현장상황 보고/공유/기록 현장대응계획수립 현장상황관리관 및 전문대응팀 파견 예산 확보 및 집행 현장보고서 작성 주요인사 방문시 현장브리핑 (필요시) 재난사태 선포 건의 현장상황수집·보고(재난안전대책본부 상황관리 반 등)·전파 주요인사 방문객 상황브리핑 민원접수·처리 등 현장민원실 운영 예산 확보 및 집행 	재난안전 과장	① 재난상황 관리
	피해조사반	<ul style="list-style-type: none"> 피해현황 조사 및 기록 		
	전문자문반	<ul style="list-style-type: none"> 현장상황 분석 및 예측 자문 현장대응계획수립 자문 	민간전문가	
현장 대응	응급복구반	<ul style="list-style-type: none"> 공공·사유시설피해상황 파악 및 응급복구 복구추진 소요 인력 장비 지원 요청 및 협의 2차 피해방지를 위한 예찰활동 	피해시설 소관부서	④ 시설피해의 응급복구
	에너지지원반	<ul style="list-style-type: none"> 가스전기공급 시설 피해상황 파악 구조구급현장, 이재민 수용시설의 에너지 지원 	지역경제 과장	⑤ 에너지 공급 피해시설 복구
	의료지원반	<ul style="list-style-type: none"> 현장 응급의료소에 필요한 인적·물적 자원 지원 병원별 근무자 배치, 부상자 현황관리 의료비 지급보증 및 의료비 지원 피해자 심리지원 	보건행정과장	⑧ 의료 및 방역서비스 지원

구분	실무반		주요 임무	소관 부서장	지대본 연계
			• 행정시 재난안전대책본부(생활안정지원반)에 상황 보고		
	환경정비반		• 생활쓰레기 처리 • 생활권 주변 폐기물 수거 • 재난폐기물 처리에 따른 인력, 장비지원 요청 및 협의	도시미화과장	⑨ 재난현장 환경 정비
	질서유지반		• 교통혼잡 완화 조치 • 주민대피 안내 및 대피지원 • 응급환자 및 신속한 주민대피를 위한 동선 확보 • 피해지역의 출입통제 및 질서유지, 범죠평 활동 • 교통통제 및 현장통제	여수경찰서장	⑪ 사회질서 유지
	구조구급지원반		• 재난발생지역 수색·구조·구급 상황파악 및 지원 • 환자 발생 시 응급치료 및 긴급후송 지원	여수소방서장 여수해양 경찰서장	⑫ 재난지역 수색, 구조·구급 지원
	유 형 별 대 응 반	산불진화	• 진화대 동원, 산불진화	산림과장	① 재난상황관리
		건물 안전진단	• 화재 및 붕괴 등 피해건물 안전진단, 긴급조치	허가민원과장	④ 시설피해의 응급복구
		제설지원	• 구조장비, 제설장비 지원(예: 리조트 붕괴 사고)	건설과장	⑥ 재난관리 자원 지원
		오염처리	• 현장 오염 잔재물 처리(예: 불산 누출 사고)	기후생태과장	⑨ 재난현장 환경 정비
		농·축산 지원	• 축산피해농가 조사(예: 불산 누출 사고) • 농작물 정밀조사(예: 불산 누출 사고)	농업정책과장	① 재난상황관리
자 원 지 원	통신지원반		• 재난현장 긴급통신체계 가동 • 통신시설 파손에 따른 통신두절 상황관리 • 통신 피해시설 긴급복구 추진 • 긴급통신장비 보급	정보통신과장	③ 긴급 통신 지원
	교통대책반		• 피해현장 주변지역 교통상황 파악 관리 • 피해현장 주변 차량 우회대책 마련 • 대중교통 운행 중단시 대체수단 투입 • 통행 해소시기 예측 관리	교통과장	⑦ 교통대책
	자원지원반		• 자원지원 요청사항 처리 • 현장 자원상태 기록 관리	재난안전과장	⑥ 재난관리자

구분	실무반	주요 임무	소관 부서장	지대본 연계
		<ul style="list-style-type: none"> 재난현장의 자원수요 예측 피해지역 응급복구 인력, 장비, 자재 동원 에너지 시설 응급복구를 위한 인력, 장비, 자재 동원 의료 및 방역물자, 장비 동원 		원 지원
	자원봉사지원반	<ul style="list-style-type: none"> 통합자원봉사지원단 설치 및 운영 피해상황 전달 등 지원단과 상황 공유 자원봉사 활동 시 소요되는 장비, 인력, 자재, 수송수단 등 지원 자원봉사자 안전관리 재난현장 자원봉사자 현황 파악 	사회복지과장	⑩ 자원봉사 지원 및 관리
대민 지원	이재민구호반	<ul style="list-style-type: none"> 이재민 발생 현황파악 및 보고 임시주거시설 지원 급식 및 개별구호물품 지원 이재민 대피소 근무자 배치 피해자 생계지원 등 재난지원금 지원 법률 상담 및 자문 지원 행정시 재난안전대책본부(생활안정지원반)에 상황보고 	사회복지과장 노인장애인 과장	② 긴급 생활안정 지원
	장례지원반	<ul style="list-style-type: none"> 사망자 인적사항 파악 장례식장 전담인력 배치 유가족 1:1전담 지원 업무 (필요시) 분향소 설치 운영 행정시 재난안전대책본부(생활안정지원반)에 상황보고 		
	법률지원반	<ul style="list-style-type: none"> 소송 및 민간법률자문 	민간법률 전문가	
유관 기관	유관기관	<ul style="list-style-type: none"> 군, 경, 소방, 유관기관 동원 전기·가스·통신 등 시설복구 기타 유관기관의 소관시설·업무 수행 	유관기관 파견자	-

○ 유관기관 주요 역할·임무

기 관		임무 및 역할	전화번호
여수시	재난안전과	○ 재난대책에 관한 부서 및 유관기관 총괄조정	659-4041
	재난상황실	○ 재난예방, 상황관리 및 응급조치	659-4949
여수교육지원청		○ 태풍·호우·강풍 시 안전 확보를 위해 학생 등·하교 시간 조정 및 휴업 실시	690-5566
여수경찰서		○ 재해우려지역의 경비 및 방범 활동체계 점검 ○ 교통두절시 우회도로 지정 등 통제체계 점검	660-8260
여수해양경찰서		○ 헬기, 경비함정, 특수기동대 등 수난 구조태세 점검 ○ 항해선박 안전지대 대피유도 및 안전운항 계도	840-2542
여수소방서		○ 구조 구급 및 구조태세 점검	680-0881
광주지방기상청		○ 매시간 강수량 파악 및 기상 정보 제공 ○ 태풍 및 호우 예상 추적·분석 및 진로 전망 보고	062-720-0333
7391부대1대대		○ 지자체 협조가 있는 경우 신속한 지원	651-2899
여수지방해양수산청		○ 선박의 대피·결박 및 출항 통제 ○ 어망, 어구 등 수산 증·양식시설 점검	650-6026
한국가스안전공사 전남동부지사		○ 가스시설 안전 점검	682-0019
한국전력공사 여수지사		○ 전기피해시설 응급복구	650-2200
한국전기 안전공사 여수지사		○ 전기시설 안전 점검	650-3500

나. 안전관리규정의 제정

건명(규정명칭)	주요내용	제·개정일	비고
여수시 재난안전대책본부 구성 및 운영 조례	▪ 자연 및 인적재난에 대비한 여수시 재난안전대책본부의 구성·운영 및 상황관리 에 필요한 사항 규정	2018.12.10	
여수시 재난관리기금 운용·관리 조례	▪ 재난관리기금의 효율적 운용·관리에 필요한 사항을 규정	2020. 7. 6.	
여수시 재난관리기금 운용·관리 조례 시행규칙		2005. 3.17.	
여수시 안전관리위원회 운영 조례	▪ 여수시 안전관리에 관한 중요 정책 심의 및 총괄·조정	2018.12.10	
여수시 안전관리자문단구성 및 운영에 관한 조례	▪ 여수시 안전관리자문단의 구성 및 운영에 관한 사항을 규정	2013. 1.10.	
여수시 자연재해 원인 조사·분석·평가에 관한 조례	▪ 자연재해 발생지역의 재해원인을 조사, 분석, 평가하기 위한 제반사항을 규정	2014. 2.21.	

건명(규정명칭)	주요내용	제·개정일	비고
여수시 재난현장 통합지원본부 설치 운영 조례	<ul style="list-style-type: none"> 여수시 재난안전대책본부의 장이 재난현장을 총괄 지휘하기 위해 설치 운영하는 재난현장 통합지휘소에 관한 사항을 규정 	2015.11.10	
여수시 자연재해위험개선지구 안에서의 행위제한에 관한 조례	<ul style="list-style-type: none"> 자연재해위험개선지구로 지정 고시된 지구 안에서의 행위제한에 관한 구체적인 사항을 규정 	2013. 8.14.	
여수시 재해영향평가심의위원 회 설치 및 운영 규칙	<ul style="list-style-type: none"> 자연재해에 영향을 미치는 각종 행정계획 및 개발사업의 재해유발요인을 예측·분석하기 위한 위원회 구성 및 운영에 관한 사항을 규정 	2019. 7.12.	
여수시 폭염 피해예방 조례	<ul style="list-style-type: none"> 폭염에 따른 여수시민의 생명과 신체 및 재산의 피해를 최소화하기 위해 필요한 사항을 규정 	2020. 4.14.	
여수시 지역자율방재단운영 등에 관한 조례	<ul style="list-style-type: none"> 지역자율방재단 임원구성 및 활동지원, 교육, 훈련 등 방재단 운영에 필요한 사항을 규정 	2022. 3.10.	
여수시 사회재난 구호 및 복구지원에 관한 조례	<ul style="list-style-type: none"> 사회재난으로서 특별재난지역으로 선포되지 아니할 때 피해자의 생활안전과 피해수습 지원에 필요한 사항을 규정 	2019. 3.14.	
여수시 안전관리 민관협력위원회 구성 및 운영 조례	<ul style="list-style-type: none"> 재난 및 안전관리에 관한 지역 차원의 민관 협력 관계를 원활히 하기 위하여 안전관리 민관협력위원회의 구성 및 운영 등에 필요한 사항을 규정 	2018. 3. 6.	
여수시 시민안전보험 운영에 관한 조례	<ul style="list-style-type: none"> 일상생활에서 발생할 수 있는 사고, 재난으로부터 피해를 입은 여수시민의 생활안정과 복지향상을 위하여 시민안전보험에 필요한 사항을 규정 	2019. 6.28.	
여수시 지진 피해시설물 위험도 평가단 구성 및 운영에 관한 조례	<ul style="list-style-type: none"> 지진으로 많은 피해가 발생한 경우 여진 등에 의한 2차 피해를 방지하고 국민의 안전을 확보하기 위하여 지진발생 지역 내 시설물들의 위험도를 신속하게 판정하기 위해 필요한 사항을 규정 	2021. 5.18.	
여수시 긴급재난지원금 지원 조례	<ul style="list-style-type: none"> 사회·경제적으로 중대한 재난이 발생한 경우 여수시민에게 긴급재난지원금을 지급하여 시민의 복지를 향상시키고 지역경제를 활성화하며, 재난을 극복하는데 이바지하는 것을 목적 	2021.12. 3.	

⑤ 「재난 및 안전관리 기본법」 제26조의2에 따른 국가핵심기반의 관리

시설유형	시설명	시설규모(용량)	관리주체	지정일자	비고
항공	여수공항	<ul style="list-style-type: none"> ○ 이착륙시설 <ul style="list-style-type: none"> - 활주로(1본) : 2,100m x 45m / 유도로: 45,976㎡ / 계류장: 41,868㎡ ○ 여객터미널: 13,328㎡ ○ 항행안전시설 : 항행안전무선시설, 항공정보통신시설 ○ 항공등화시설: 851개 ○ 수하물처리시설: 3라인 ○ 경비·보안시설: 1식 	국토교통부	2007. 9	

시설유형	시설명	시설규모(용량)	관리주체	지정일자	비고
석유	한국석유공사 여수지사	○ 부지면적: 3,864천㎡ ○ 지하공동: 11기, 지상탱크 3기 ○ 저장용량: 원유 49,753천 Bbls	산업통상자 원부	2007. 9	
정수장	둔덕정수장	○ 정수생산규모: 112,500톤/일	환경부	2007. 9	
석유	GS칼텍스(주) 여수공장	○ 부지면적: 약 180만평 ○ 주요시설 - No.1 CDU: 125,000배럴/일 - No.2 CDU: 155,000배럴/일 - No.3 CDU: 185,000배럴/일 - No.4 CDU: 330,000배럴/일 - RFCC(중질유 분해시설): 94,000배럴/일 - HOU(중질유 분해시설): 180,000배럴/일 - BOP(윤활기유 분해시설): 26,000배럴/일 - BTX(방향족 생산시설): 280만톤/년 - PP(Polypropylene 생산시설): 18만톤/년	산업통상자 원부	2007. 9	

⑥ 「재난 및 안전관리 기본법」 제29조에 따른 재난방지시설의 점검·관리

◆ 재난방지시설의 정비

사업명	위치	사업내용 (규모)	사업기간	사업비 (백만원)	정비목적
계				7,008	
상암천 일원 호안 정비공사	상암동	갯잡석 찰쌓기 L=10m(A=24㎡) 전석쌓기 L=17m(A=70㎡)	2021. 5.14. ~6.17.	16	재해예방
돌산읍 돌산천(지보5천) 정비공사	돌산읍 평사리	전석쌓기 L=45m(A=128㎡)	2021. 6. 21. ~7.26.	23	재해예방
상암천 일원 정비공사	상암동	전석쌓기 L=15m, H=5m	2021. 10. 12. ~11. 9.	12	재해예방
돌산읍 돌산천 집중호우 피해복구 공사	돌산읍 평사리	전석쌓기 L=10m, H=2.6m	2021. 11. 1. ~11. 29.	9	재해예방
군장마을 하천 정비공사	여천동	하천 호안 정비 1식	2021. 3. 2. ~4. 1.	14	재해예방
돌산읍 대율2천 정비공사	돌산읍 율림리	갯잡석 찰쌓기 L=72m(A=170㎡)	2021. 3. 29. ~5.12.	41	재해예방
돌산읍 송시천 정비공사	돌산읍 둔전리	전석쌓기 L=50m(A=174㎡)	2021. 4. 8. ~5.22.	41	재해예방
돌산읍 동대1천 정비공사	돌산읍 군내리	전석쌓기 L=40m(A=148㎡)	2021. 2. 25. ~4.15.	23	재해예방
소라면 하누제천 정비공사	소라면 사곡리	암거설치 1식, 전석쌓기 A=55㎡	2021. 4. 6. ~5.25.	21	재해예방

사업명	위치	사업내용 (규모)	사업기간	사업비 (백만원)	정비목적
소라면 신흥3천 정비공사	소라면 복산리	전석쌓기 A=170㎡	2021. 4. 2. ~5. 21.	47	재해예방
율촌면 가장천 정비공사	율촌면 가장리	전석쌓기 A=32㎡	2021. 5.10. ~6. 8.	12	재해예방
율촌면 연화지천 정비공사	율촌면 가장리	전석쌓기 A=263㎡	2021. 3. 10. ~4. 28.	46	재해예방
화양면 대옥천 집중호우 피해 복구공사	화양면 옥적리	전석쌓기 L=50m, H=3m	2021. 3. 11. ~4. 29.	30	재해예방
율촌면 가장천 일원 정비공사	율촌면 가장리	전석쌓기 L=20m, A=48.5㎡	2021. 3. 11. ~4. 29.	10	재해예방
화양면 화양천 집중호우 피해복구 공사	화양면 화동리	깎잡석 찰쌓기 L=22m	2021.10.13. ~11. 21.	16	재해예방
소라면 당촌2천 집중호우 피해복구 공사	소라면 봉두리	깎잡석 찰쌓기 L=48m	2021. 11. 5. ~12. 14.	23	재해예방
화양면 이목천 집중호우 피해복구 공사	화양면 이목리	깎잡석 찰쌓기 L=46m	2021. 11. 8. ~12. 17.	24	재해예방
호명동 829번지 일원 상암천 집중호우 피해복구 공사	호명동	전석쌓기 L=9m, 전석깔기 L=8m	2021. 11. 5. ~12. 14.	25	재해예방
호명동 881번지 일원 상암천 집중호우 피해복구 공사	호명동	전석쌓기 L=8m, 전석깔기 L=17m	2021. 11. 5. ~12. 14.	17	재해예방
용수 소하천 정비공사	둔덕동	하천정비 L=0.96km	2020. 6. 5. ~5. 20.	2,177	재해예방
소라면 봉두제 누수저수지 개보수사업	소라면 봉두저수지	그라우팅 L=43m	2021. 11. 10. ~12. 24.	112	저수지 보수·보강
봉두지구 수리시설 개보수사업	소라면 상의곡저수지	그라우팅 L=59m	2021. 11. 15. ~12. 21.	226	저수지 보수·보강
옥적방조제 비상갑문 개보수사업	화양면 옥적방조제	비상수문 교체 6EA 등	2021. 4. 16. ~6. 14.	198	방조제 보수·보강
화양면 운두방조제 호우피해 복구공사	화양면 운두방조제	전석쌓기 L=9.5m, 석축쌓기 L=16m 등	2021. 10. 15. ~12. 13.	18	방조제 보수·보강
화양면 안정방조제 누수 차단공사	화양면 안정방조제	누수 차단공사 1식	2021. 11. 10. ~12. 24.	63	방조제 보수·보강

사업명	위치	사업내용 (규모)	사업기간	사업비 (백만원)	정비목적
2021년 사방댐 설치사업	돌산읍 신복리 산390	사방댐 조성 1개소	2021. 2. 9. ~5. 9.	206	산사태 재해예방
2021년 계류보전 설치사업	화양면 화동리 산340번지 일원	계류보전 조성 1km	2021. 2. 25. ~6.22.	123	산사태 재해예방
한재2터널 보수공사	여서동 127번지	단면보수 A=9.0㎡ 등	2021. 5. 14. ~6. 12.	11	내구성 향상
한구미터널 보수공사	낙포동 1324번지	표면보수 A=725㎡ 등	2021. 6. 1. ~ 6. 30.	116	내구성 향상
마래2터널 정비공사	덕충동 24번지	낙석 위험제거 A= 18.5㎡	2021. 7. 5. ~10.15.	53	안전사고 예방
달천교 보수공사	소라면 복산리 1901-4번지	교면포장 A= 945㎡	2021. 6. 4. ~8. 2.	544	내구성 향상
봉강고가교 보수공사	봉강동 83번지	신축이음 교체 2개소	2021.5.17. ~6.30.	30	내구성 향상
삼호교 보수공사	삼산면 거문리	교면포장 A= 1,051㎡	2021. 6. 8. ~8. 21.	489	내구성 향상
죽림로 절토사면 보강공사	소라면 죽림리1104	옹벽설치 A= 714㎡	2021. 5. 4. ~9. 15.	2,192	안전사고 예방

◆ 연도별 비교(도표, 그래프 등)

(단위 : 백만원)

구 분	2017	2018	2019	2020	2021
재난방지시설 예산확보	19,944	22,234	4,004	3,357	7,008

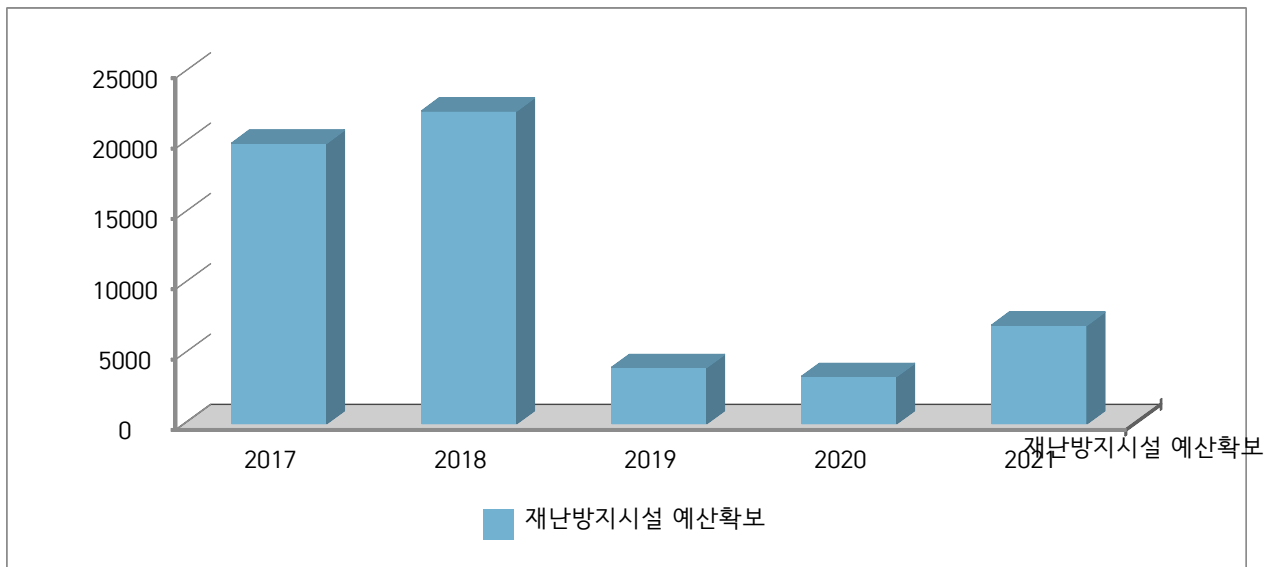

- 재난 피해 대상지 및 재해예방 필요 대상지 증가 등
- 하천 등 정비율 상승 및 수해발생 원인제거에 따른 예산 확보 증가

⑦ 「재난 및 안전관리 기본법」 제34조에 따른 재난관리자원의 비축

과 장비 · 시설 및 인력의 지정

가. 재난관리자원의 비축

[방재물자]

구분	오일웬스	유흡착제	흡착물	유처리제	유흡착스네어	흡착분
	km	kg	km	kl	kg	kg
총계	1.24	2,125	-	-	200	970

◇ 방재물자 연도별 비교(도표, 그래프 등)

방재물자 종류별	2017	2018	2019	2020	2021
오일웬스(km)	1.24	1.24	1.24	1.24	1.24
유흡착제(kg)	940	1,700	2,070	1,095	2,125
흡착물(km)	-	-	-	-	-
유처리제(kl)	0.54	0.54	0.63	0.63	-
유흡착스네어(kg)	-	-	-	200	200
흡착분(kg)	-	-	-	820	970

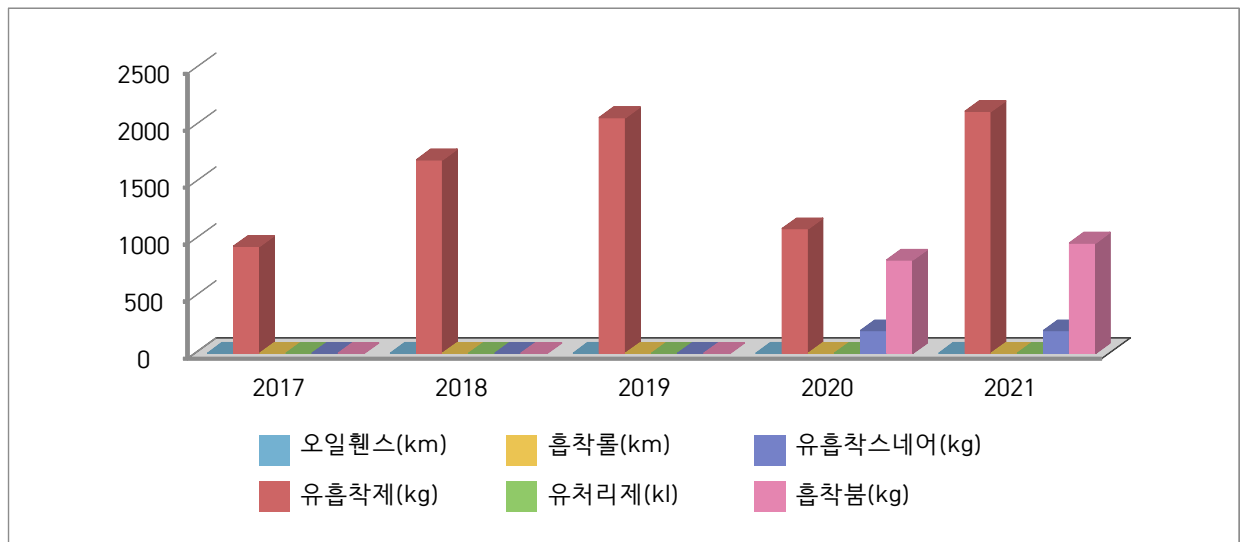

- 적조방제창고 및 감용기장 등에 방재물자 보관 중이며 유흡착제, 흡착분 확대 비축
- 매년 기준량에 맞추어 구입하여 재난에 대비하고 있음.

[의료시설]

구 분	개소	의사	간호사	구급차	병상수	영안실
합 계	5	172	708	6	1,214	
병 원	4	139	629	4	1,214	-
보건소	1	33	79	2	-	-
의원급	297	361	60	2	748	

[수용시설]

구분	합 계		학 교		마을회관		경로당		관공서		기 타	
	개소	수용인원	개소	수용인원	개소	수용인원	개소	수용인원	개소	수용인원	개소	수용인원
총계	108	48,102	51	37,337	20	1,210	-	-	25	3,953	12	5,602

◇ 의료시설 및 수용시설 연도별 비교(도표, 그래프 등)

구 분	2017	2018	2019	2020	2021
의료시설수(의원급 제외)	6	6	6	5	5
수용시설(개소)	110	105	105	105	108
수용시설(수용인원)	45,503	46,524	46,524	46,524	48,102

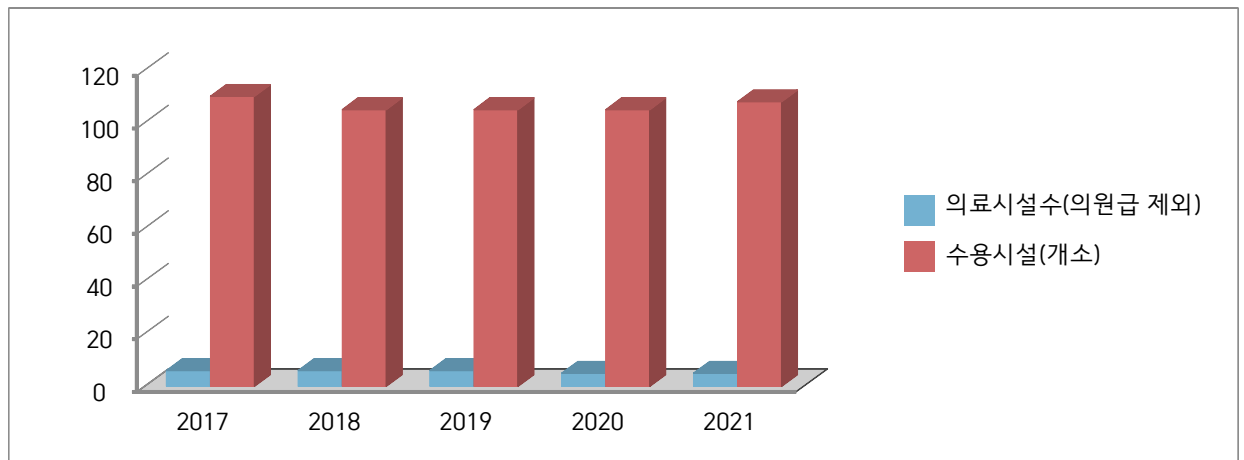

- 크게 변동 없음

나. 장비 지정

[구조장비]

구분	계	사다리차	펌프차	화학차	구조차	구급차	소방정	구명환	구명동의	산소호흡기	기타
총계	1,076	4	17	8	3	11	1	100	600	300	32

[복구장비]

구분	계	크레인	굴삭기	덤프	청소차	기타
총계	120	15	20	20	60	5

[산불진화장비]

구분	계	헬기 보유	헬기 임차	산불 진화차	동력 펌프	동력 톱	등짐 펌프	안전 장비세트
총계	3,698		1	8	2	8	1,069	228

[기타장비]

구분	계	용접기	컴퓨터 레사	엔진 펌프	발전기	천공기	착암기	기타
총계	303	25	20	126	8	2	2	120

◆ 연도별 비교(도표, 그래프 등)

구 분	2017	2018	2019	2020	2021
구조장비	1,240	1,266	1,197	1,019	1,076
복구장비	125	125	128	122	120
산불진화장비	3,498	3,531	3,596	3,698	3,698
기타장비	305	310	295	300	303

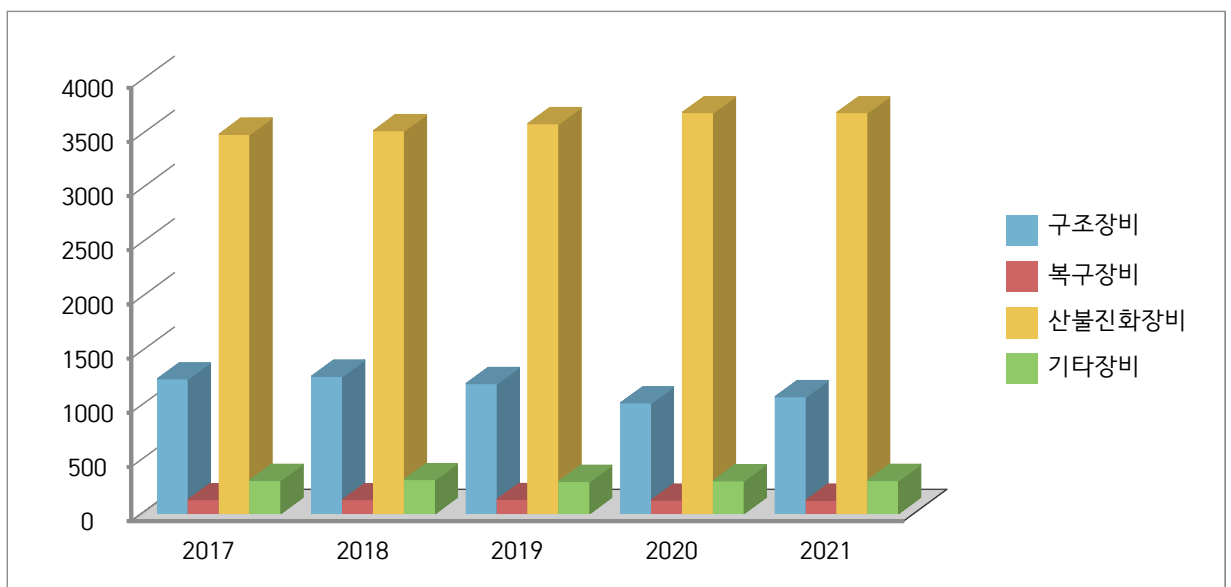

- 매년 기준량에 맞추어 구입하여 재난에 대비하고 있음

다. 인력 지정

[기술·기능인력]

구분	계	토목	건축	환경	전기	가스	통신	항공	기계	금속	운전	자동차정비	항해·항공	기타
인원	26,115	315	869	519	1,845	909	2,871	656	2,120	12	8,731	741	652	5,875

[자원봉사단체, 특수단체 등]

구분	계	특수단체 및 개인				봉사단체 및 개인				
		의용소방대	산악구조대	수중구조대	아마추어무선봉사대	적십자봉사대	새마을부녀회	해병전우회	모범운전자회	여성단체협의회
인원	2,533	477	-	30	35	355	492	83	248	813

◇ 연도별 비교(도표, 그래프 등)

구분	2017	2018	2019	2020	2021
기술·기능인력	25,286	25,384	25,675	25,879	26,115
자원봉사단체, 특수단체 등	2,355	2,434	2,492	2,450	2,533

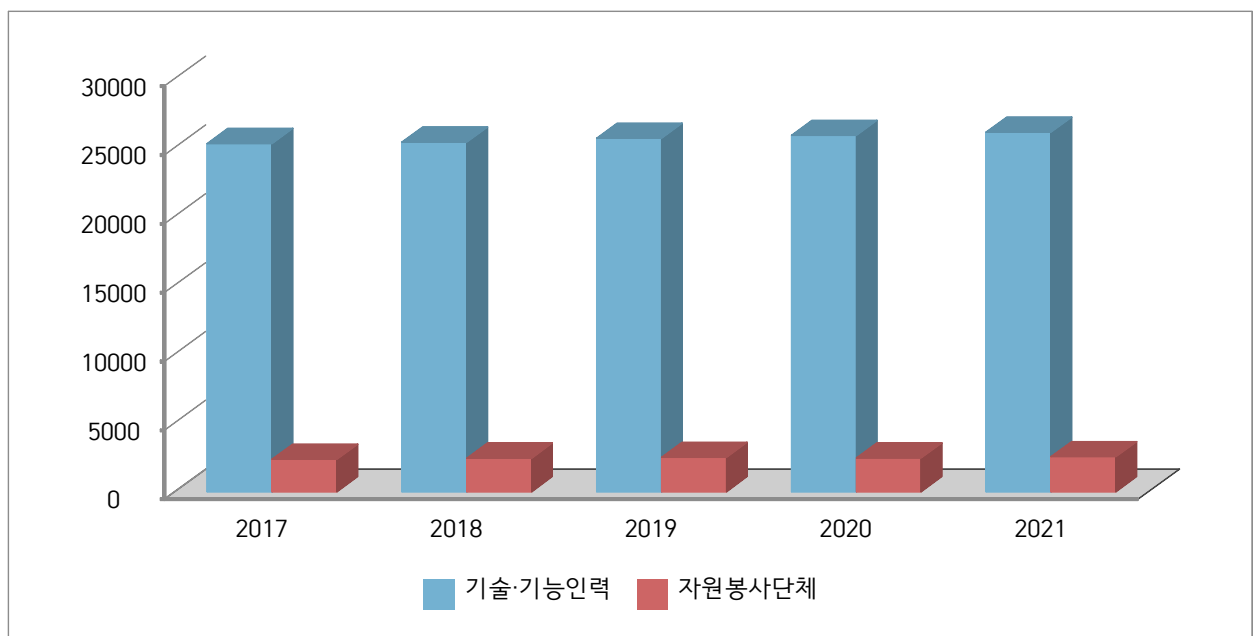

- 기술, 기능인력 부분은 실제 가용인력으로 조정 정리함

⑧ 그 밖에 재난을 예방하기 위하여 필요하다고 인정되는 사항

가. 재난관련 법령에 따른 점검·평가 결과

- 대상 : 재난관리 실태점검, 소하천정비, 여름철 물놀이 실태 확인, 수해 복구사업 추진, 재해구호물자, 폭염대비 등
- 점검·평가 결과

점검·평가 명	점검·평가일시	점검·평가 주관기관	점검·평가 결과	비고
2021년 여름철 홍수해 대비 자체점검	'21. 3.16.	여수시	우수	
2021년 소하천 관리실태 점검	'21. 6.24.	여수시	우수	
재해구호물자 점검	상·하반기	여수시	우수	
폭염대비 그늘막 점검	'21. 6.~9.	여수시	우수	
해양시설 점검	'21. 6.18.	여수시	우수	
어촌체험·휴양 마을 안전점검	'21. 6.29.	여수시	우수	
해수욕장 개장 대비 시설 점검	'21. 6.~7.	여수시	우수	

나. 기존 공공시설물 내진보강 추진

시설물별	내진설계 대상(①) (동수, 시설물 수)	내진설계 적용 +내진성능확보+ 내진 보강 실적(②) (전년도 까지)	2021년 내진보강 실적		내진율(%) (②+③)/① ×100
			동수(시설수) (③)	투자사업비 (백만원)	
총 계	227	118	10	66	56.4
공공건축물	111	64	7	44	64
도로시설물	14	9	3	22	85.7
수도시설	73	25	-	-	34.2
폐기물 매립시설	20	11	-	-	55
공공하수처 리시설	7	7	-	-	100
공동구	1	1	-	-	100
병원시설	1	1	-	-	100

※ 내진설계 적용 : 관련 법령이 제정된 후 설치되어 내진설계가 적정하게 반영된 건축물(시설물)

※ 내진성능 확보 : 기존시설물로 내진성능평가* 결과 현재의 내진설계 기준에 적합하게 평가되는 건축물(시설물)

* 지진으로부터 시설물의 안전성을 확보하고 기능을 유지하기 위하여 시설물별로 정하는 내진설계기준에 따라 시설물이 지진에 견딜 수 있는 능력을 평가하는 것을 말함

※ 내진보강 : 건축물(시설물) 건축시 내진보강이 적용되지 않아 내진성능 평가를 실시한 결과 내진보강이 필요하여 내진보강을 완료한 시설물

※ 투자사업비 : 내진보강에 따른 설계비 및 공사비 등을 합산한 금액임

◇ 기존 공공시설물 내진율 연도별 비교(도표, 그래프 등)

구 분	2017	2018	2019	2020	2021
내진율	38%	56%	88%	49.5%	56.4%

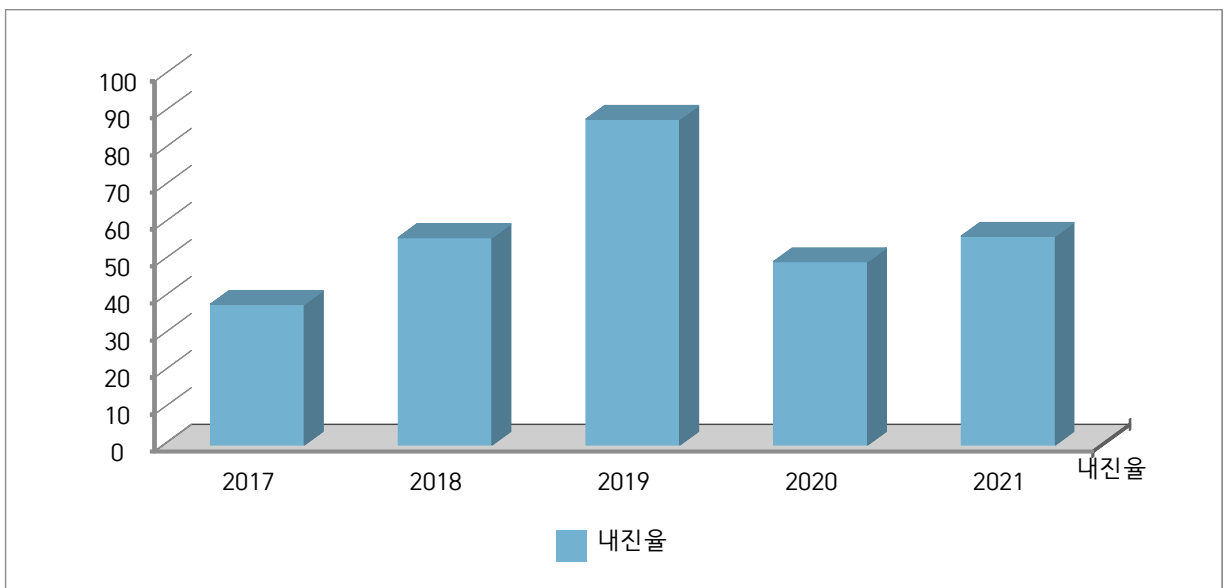

- 내진보강 정보관리시스템 정비 후 폐기물 매립시설 증가 및 내진설계 대상 변동사항 생겨 내진율 변동

3) 「재난 및 안전관리 기본법」 제67조에 따른 재난관리기금의 적립 현황

[재난관리기금 적립 현황]

가. 당해 연도 재난관리기금 확보 실적

당해 연도 확보 기준액(①)	확보액(②)	확보율 (②/①×100)
3,145백만원	3,145백만원	100%

나. 누적 기준 재난관리기금 확보 실적

누적 확보 기준액(①)	누적 확보액(②)	확보율 (②/①×100)
32,803백만원	32,803백만원	100%

◇ 연도별 비교(도표, 그래프 등)

(단위 : 백만원)

구 분	2017	2018	2019	2020	2021
확보액(당해연도)	1,795	2,046	2,441	2,938	3,145
사용액(공공분야 재난예방 및 응급복구 활동)	1,178	575	948	16,802	1,593

--

- 코로나19 장기화 및 지역감염 확산 추세에 따른 긴급대응사업(방역물품 구입 등) 및 자가진단키트 구매에 680백만원을 투입하여 감염병 대응
- 미평 산사태 취약지 사면 복구 및 재해예방사업, 화정면 진입도로 유실구간 정비사업 시행, 율촌면 반월마을 안전난간 설치, 삼일동 신덕마을 호안도로 정비공사 등 912백만원을 투입하여 재난예방활동 추진

4) 「재난 및 안전관리 기본법」 제34조의5에 따른 현장조치 행동매뉴얼의 작성·운용 현황

[시군구 행동매뉴얼 작성·운용 등 총괄 현황]

행동매뉴얼 명	소관부서	작성년도	매뉴얼 주요내용
풍수해	재난안전과	2012	해당 재난 대응 및 조치
지진	재난안전과	2014	해당 재난 대응 및 조치
대형화산폭발	재난안전과	2014	해당 재난 대응 및 조치
적조	어업생산과	2016	해당 재난 대응 및 조치
조수	해양항만레저과	2016	해당 재난 대응 및 조치
산사태	산림과	2016	해당 재난 대응 및 조치
가뭄	재난안전과	2016	해당 재난 대응 및 조치
유해화학물질유출사고	기후생태과	2014	해당 재난 대응 및 조치
대규모수질오염	"	2014	해당 재난 대응 및 조치
대규모 해양오염	어업생산과	2014	해당 재난 대응 및 조치
공동구재난	도로시설관리과	2016	해당 재난 대응 및 조치
산불	산림과	2014	해당 재난 대응 및 조치
연근해어선사고	수산경영과	2014	해당 재난 대응 및 조치
다중밀집시설대형화재	재난안전과	2016	해당 재난 대응 및 조치
식용수	상수도과	2018	해당 재난 대응 및 조치
저수지붕괴	건설과	2016	해당 재난 대응 및 조치
여객선해난사고	섬자원개발과	2014	해당 재난 대응 및 조치
가축질병	농업정책과	2014	해당 재난 대응 및 조치
감염병	보건행정과	2014	해당 재난 대응 및 조치
보건의료	보건행정과	2014	해당 재난 대응 및 조치
고속철도대형사고	교통과	2014	해당 재난 대응 및 조치
육상화물운송	"	2014	해당 재난 대응 및 조치
해상케이블카	"	2015	해당 재난 대응 및 조치
도로터널	도로시설관리과	2014	해당 재난 대응 및 조치
항공기사고	교통과	2014	해당 재난 대응 및 조치
전력사고	지역경제과	2013	해당 재난 대응 및 조치
가스 사고	"	2013	해당 재난 대응 및 조치
청사소방분야	회계과	2014	해당 재난 대응 및 조치
사업장대규모인적사고	재난안전과	2018	해당 재난 대응 및 조치
문화재 시설 사고	문화예술과	2018	해당 재난 대응 및 조치
다중밀집건축물붕괴 대형사고	허가민원과	2018	해당 재난 대응 및 조치
여수산단 가스사고	산단환경관리사업소	2015	해당 재난 대응 및 조치
정보통신	정보통신과	2019	해당 재난 대응 및 조치
폭염	재난안전과	2019	해당 재난 대응 및 조치
한파	재난안전과	2019	해당 재난 대응 및 조치
초미세먼지	기후생태과	2020	해당 재난 대응 및 조치
낙뢰	재난안전과	2020	해당 재난 대응 및 조치
자연우주물체의 추락·충돌	재난안전과	2020	해당 재난 대응 및 조치

[시군구 행동매뉴얼 개정 현황]

행동매뉴얼 명	개정일자	주요 개정내용	비고
매 년	정 비	상위기관 체계 및 담당자 현행화	

[시군구 행동매뉴얼 숙달 훈련 실시 현황]

행동매뉴얼 명	훈련일시	주요 훈련내용	훈련결과 개선내용	비고
풍수해(태풍)	8. 14.	태풍 대비 복구 NDMS 훈련	지역특성을 반영한 실전 대처 훈련	
지진	10. 30.	국민참여 지진 대피 훈련	기관 특성을 반영한 훈련계획 수립	
풍수해·대설·한파	11. 27.	재난관리업무포털을(NDMS)을 이용한 피해 및 대처상황 입력 등	중대본과 지대본의 신속한 상황전파 및 상호체계 점검	
풍수해(대설)	12. 6.	사유·공공시설 피해입력, 공공시설 복구재해대장 작성 등	피해물량(사유·공공시설) 및 입력시간 준수 여부 및 복구계획 수립(소관부처, 단가, 재해대장 작성) 적정성 확인	
풍수해·대설·한파	12. 4.	재난관리업무포털을(NDMS)을 이용한 피해 및 대처상황 입력 등	시스템 내 오류 수정 및 보완	
풍수해·대설·한파	12. 11.	재난관리업무포털을(NDMS)을 이용한 피해 및 대처상황 입력 등	시나리오 기반의 훈련 실시로 훈련의 실효성 제고	
풍수해·대설·한파	12. 20.	재난관리업무포털을(NDMS)을 이용한 피해 및 대처상황 입력 등	겨울철大雪 대책기간임을 감안하여大雪 대응 세부훈련 실시	
풍수해·대설·한파	12. 27.	재난관리업무포털을(NDMS)을 이용한 피해 및 대처상황 입력 등	붕괴위험 적설취약 구조물 입력 사항 정비 실시	

◆ 연도별 비교(도표, 그래프 등)

구 분	2017	2018	2019	2020	2021
매뉴얼 수	28	32	35	38	38

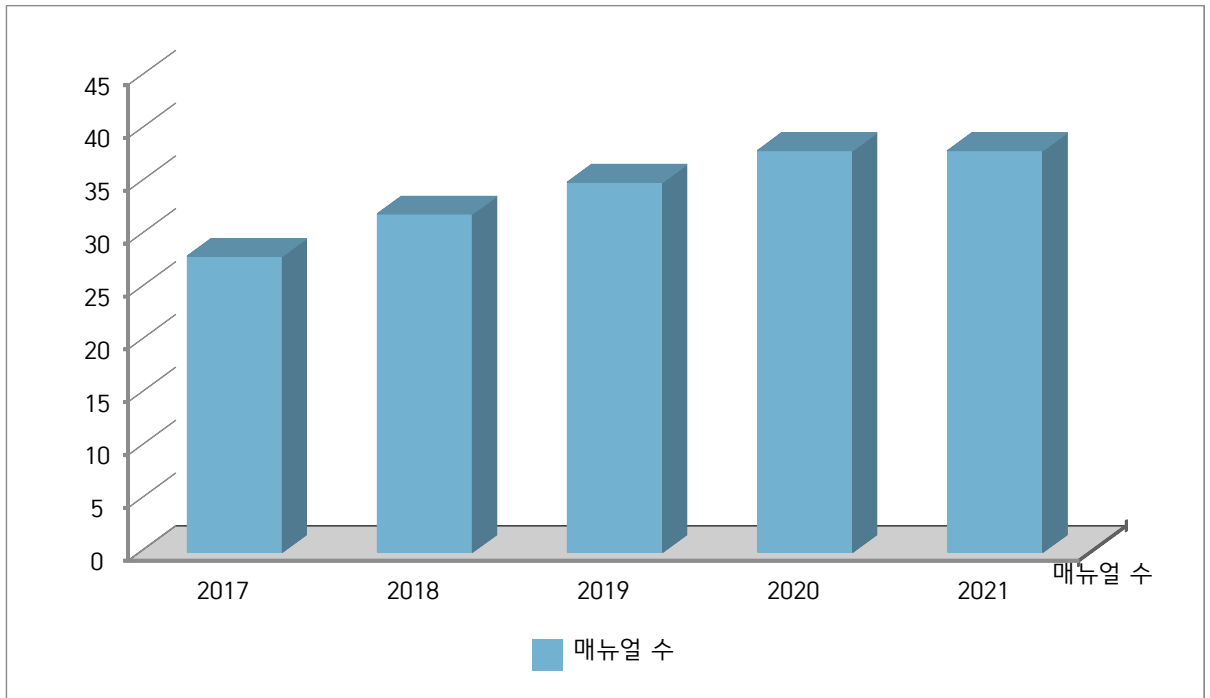

- 변동사항 없음

6) 그 밖에 재난관리를 위하여 시장·군수·구청장이 지역주민에게 알릴 필요가 있다고 인정하는 사항

☐ 시민안전보험 시행

○ 피보험자 : 여수시에 주민등록을 둔 모든 시민(등록 외국인 포함)

※ 전출, 전입 때도 절차 없이 자동으로 가입과 탈퇴 처리 됨

○ 보험기간 : 2022. 3. 6. ~ 2023. 3. 5.(1년)

○ 보장내용 및 보장금액

구 분		보 장 내 용	보장 금액
폭발·화재 붕괴사고	사망	폭발, 화재, 붕괴사고로 상해 사망한 경우(만15세 미만자 제외)	2천만원
	후유장해	폭발, 화재, 붕괴사고로 상해 후유장해가 발생한 경우	2천만원 한도
자연재해(일사병, 열사병, 한파 포함)사망		자연재해(일사병, 열사병, 한파포함)로 사망한 경우(만 15세 미만자 제외)	2천만원
대중교통 (전세버스 포함) 상해	사망	대중교통사고로 상해 사망한 경우 (만15세 미만자 제외)	2천만원
	후유장해	대중교통사고로 상해 후유장해가 발생한 경우	2천만원 한도
스쿨존 내 교통사고 부상비용(1급~14급)		어린이보호구역으로 지정한 지역에서 만12세 이하 어린이가 교통사고 상해를 입은 경우	2천만원 한도
강도 상해	사망	강도 상해 사망한 경우 (만15세 미만자 제외)	2천만원
	후유장해	강도 상해 후유장해가 발생한 경우	2천만원 한도
익사사고 사망		익사 사고(물놀이사고 포함)로 상해 사망한 경우(만15세 미만자 제외)	2천만원
농기계사고 상해	사망	농기계 사고로 상해 사망한 경우 (만15세 미만자 제외)	2천만원
	후유장해	농기계 사고로 상해 후유장해가 발생한 경우	2천만원 한도
실버존 내 교통사고 부상비용(1급~10급)		노인보호구역으로 지정한 지역에서 만65세 이상 노인이 교통사고 상해를 입은 경우	2천만원 한도
급성 감염병 사망 위로금		급성 감염병으로 사망한 경우 (15세 이상 80세 미만)	250만원 한도

※ 타 보험과 관계없이 중복보장

○ 보험금 청구

- 사고일로부터 **3년 이내**에 본인 또는 그 가족이 청구하여야 함
- 청구사유 발생 시 다음의 증빙서류를 첨부하여 보험사에 청구
 - 공통서류 : 보험금청구서, 피보험자의 주민등록초본 및 통장사본
 - 기타 필요서류 : 보험사에 문의

※ 문의 : NH농협손해보험 (☎ 1644-9666)

여수시 콜센터 (☎ 1899-2012)

□ 풍수해보험 가입

○ 사업 목적 : 저렴한 보험료로 예기치 못한 풍수해나 지진재해 때 시민이 스스로 대처할 수 있도록 하는 선진형 재난관리제도 정착

○ 대상재해 : 태풍, 홍수, 호우, 강풍, 풍랑, 해일, 대설, 지진(지진해일 포함)

○ 보험목적물 : 주택(동산 포함), 온실(비닐하우스 포함), 상가·공장(소상공인)

구 분	세 부 대 상
주 택	「건축법」 제2조 제2항 제1호 및 제2호에서 규정하는 용도의 건축물 중 직접 주거용으로 사용 중인 건물
온 실	농식품부가 고시한 '농가표준형규격하우스' 및 '내재해형규격 비닐하우스' 중 농업·임업용으로 사용하는 온실
상가·공장	「소상공인 보호 및 지원에 관한 법률」 제2조에 해당하는 소상공인의 건물, 시설, 기계, 재고자산 등

○ 사업관장/운영 : 행정안전부/ 6개 보험사

※ DB손해보험, 현대해상, 삼성화재, KB손해보험, 농협손해보험, 한화손해보험

○ 지원 금액 : 총 보험료의 70~92%* 정부지원(국비·지방비)

* 정부지원을 상향(52.5%→70%)하여 가입자 부담완화 및 정책보험 간 형평성 확보

기 준			개 선		
구분	정부지원	자부담	구분	정부지원	자부담
주택·온실	52.5%(최대92%)	47.5%	주택·온실	70%(최대92%)	30%
소상공인	59.0%(최대92%)	41%	소상공인	70%(최대92%)	30%
취약지역	52.5%(최대92%)	47.5%	취약지역	87%(최대92%)	13%

※ 문의 : 여수시 재난안전과 (☎ 061-659-4042)

♣ 공시 관련 문의사항 및 의견 제출은 여수시 재난안전과(담당자 : 송대석, 전화 : 061)659-4044)로 하여 주시기 바랍니다.

2022년 제2회 여수시 조례·규칙심의회에서 의결된 여수시
리·통·반 설치 및 운영 조례 시행규칙 일부개정규칙을 이에 공포한
다.

2022년 3 월 24 일

여 수 시 장

권오봉



여수시 규칙 제788호

붙임 여수시 리·통·반 설치 및 운영 조례 시행규칙 일부개정규칙 1부.

여수시 리·통·반 설치 및 운영 조례 시행규칙
일부개정규칙

여수시 리·통·반 설치 및 운영 조례 시행규칙 일부를 다음과 같이 개정한다.
별표 2 중 쌍봉동 2통 관할구역을 다음과 같이 한다.

동명	통명	반명	관 할 구 역
쌍봉동	2	4	학동 1 e-편한세상 (105동) 101, 102, 103, 201, 202, 203, 301, 302, 303, 401, 402, 403, 501, 502, 503, 601, 602 603, 701, 702, 703 학동 391

부 칙

이 규칙은 공포한 날부터 시행한다.

신·구조문대비표

현행				개정안			
〔별표1〕 통반의 명칭 및 관할 구역				〔별표1〕 통반의 명칭 및 관할 구역			
동	통명	반명	관할 구역	동	통명	반명	관할 구역
쌍봉동	2	4	학동 1 e-편한세상 (105동) 101, 102, 103, 201, 202, 203, 301, 302, 303, 401, 402, 403, 501, 502, 503, 601, 602 603, 701, 702, 703	쌍봉동	2	4	학동 1 e-편한세상 (105동) 101, 102, 103, 201, 202, 203, 301, 302, 303, 401, 402, 403, 501, 502, 503, 601, 602 603, 701, 702, 703 학동 391

2022년 제2회 여수시 조례·규칙심의회에서 의결된
여수시 여서·문수지구 도시개발사업 택지공급 조례 시행규칙
폐지규칙을 이에 공포한다.

2022년 3 월 24 일

여 수 시 장 권 오봉



여수시 규칙 제789호

붙임 여수시 여서·문수지구 도시개발사업 택지공급 조례 시행규칙
폐지규칙 1부.

여수시 여서·문수지구 도시개발사업 택지공급 조례
시행규칙 폐지규칙

여수시 여서·문수지구 도시개발사업 택지공급 조례 시행규칙을 폐지한다.

부 칙

이 규칙은 공포한 날부터 시행한다.