

제2022-52호 2022년 5월 6일(금)	시  보 여수시	시 정 지 표 시민공감 감동시정 균형있는 상생경제 사람중심 나눔복지 품격있는 문화관광 살기좋은 청주환경
-----------------------------	--	--

■ 발행인 : 여수시장 ■ 발행소 : 공보담당관실 / 여수시 시청로 1(학동) ☎ 659-3025 FAX) 659-5803

고 시

- | | | | |
|----------|------------|-------------------------|---|
| ○ 여수시 고시 | 제2022-174호 | 공유수면 점용·사용 변경(면적) 허가 고시 | 1 |
| ○ 여수시 고시 | 제2022-175호 | 개간사업 시행계획 승인 고시 | 2 |

공 고

- | | | | |
|----------|-------------|---|----|
| ○ 여수시 공고 | 제2022-1323호 | 공시송달 공고의외(화정면 개도 화산 운구자·여석 도로개설공사) | 3 |
| ○ 여수시 공고 | 제2022-1330호 | 건설공사 안전점검 수행기관 지정 공고(여수 청심 풀빌라 신축공사) | 6 |
| ○ 여수시 공고 | 제2022-1339호 | (정정)건설공사 안전점검 수행기관 지정 공고(여수시 관문동 주상복합 신축공사) | 17 |
| ○ 여수시 공고 | 제2022-1340호 | 여수시 주민참여예산위원회 위원 명단 공고 | 27 |
| ○ 여수시 공고 | 제2022-1346호 | 2022/2023년도 면허양식장이용개발계획 승인사항 공고 | 30 |
| ○ 여수시 공고 | 제2022-1347호 | 2022/2023년도 어장이용개발계획 승인사항 공고 | 32 |
| ○ 여수시 공고 | 제2022-1356호 | 도로 지정(변경) 공고(호명동 912-4번지 외 2필지) | 34 |
| ○ 여수시 공고 | 제2022-1357호 | 2022년도 주민투표청구권자 총수 및 서명인수 재공표 | 36 |
| ○ 여수시 공고 | 제2022-1367호 | 도로지정 공고(웅천동 1562) | 37 |
| ○ 여수시 공고 | 제2022-1372호 | 2022년도 하반기 소호동동다리 청소원 모집 재공고(안) | 39 |
| ○ 여수시 공고 | 제2022-1375호 | 전문건설업(신규) 등록 공고 | 53 |

기 타

회 람								
--------	--	--	--	--	--	--	--	--

시보는 공문서로서의 효력을 갖습니다

공유수면 점용·사용 변경 허가 고시

「공유수면 관리 및 매립에 관한 법률」 제8조 제6항 규정에 의하여
공유수면 점용·사용 변경 허가 고시 합니다.

허가번호 (변경일자)	점용·사용 장소	기 간	허가받은 자		목 적	변경사항(면적㎡)	
			주 소	성 명		변경전	변경후
2019-009 (2022.4.29)	여수시 삼산면 손죽리 산 127번지 지선 공유수면 2개소	2019.5.8.~ 2023.5.7.	전남 여수시 국포1로 86, 2층	㈜삼해개발 [강현재]	풍황계측기 설치	1,800㎡	900㎡

2022. 5. 3.

여 수 시 장

개간사업 시행계획 승인 고시

「농어촌정비법」제9조제7항 및 같은법 시행령 제82조에 따라 개간사업 시행계획승인을 다음과 같이 고시합니다.

1. 사업의 목적: 유실수 재배
2. 사업의 내용: 개간 신청지(임야)를 과로 조성
3. 사업의 구역
 - 위 치: 여수시 화장동 219-15번지, 화장동 산3-2번지
 - 지적면적: 29,622m²
 - 개간면적: 25,014m²

위 치		지적면적(m ²)	개간면적(m ²)	비고
읍면동	지번			
화장동	219-15	14,647	13,969	
	산3-2	14,975	11,045	
합계		29,622	25,014	

4. 사업비: 536,130,000원
5. 사업예정기간: 승인일 ~ 2023. 6. 30.
6. 사업의 효과: 유실수 재배를 통해 농가소득 증대
7. 사업시행자: ㄱ 주소: 여수시 용수길 22-1*(둔덕동)
ㄴ 성명: 김**, 양**

2022. 5. 3.

여 수 시 장

공 시 송 달 공 고

여수시에서 시행하는 「화정면 개도 화산 운구지 ~ 여석 도로개설공사」 구간에 편입되는 토지 등에 대하여 「공익사업을 위한 토지 등의 취득 및 보상에 관한 법률」 제16조에 따라 손실보상협의 요청하였으나, 소유자 및 관계인의 사망, 주소 또는 거소 불명 등 기타의 사유로 송달이 불가능하여 같은 법 시행령 제4조 및 제8조, 「행정절차법」 제14조에 따라 다음과 같이 공시송달 공고합니다.

2022. 5. 4.

여 수 시 장

1. 사 업 명 : 화정면 개도 화산 운구지 ~ 여석 도로개설공사
2. 사 업 구 간 : 여수시 화정면 개도리 803번지 일원
3. 사업시행자 : 여수시장
4. 공 고 기 간 : 2022. 5. 4. ~ 2022. 5. 18.(15일간)
5. 공 고 장 소 : 전국 시·군·구 게시판 및 홈페이지
6. 공 고 내 용
 - 협의기간 : 공시송달 공고기간 내
 - 협의장소 : 여수시청 섬자원개발과 (☎061-659-3983)
 - 보상방법 : 현금보상
 - 위 협의기간 중 미 협의 시 토지수용위원회의 재결 절차에 따른 손실보상
 - 보상절차
 - 계약체결 후 소유권 이전 등 소정의 절차를 거쳐 계좌입금
 - 단, 소유권 이외의 권리(압류, 가압류, 근저당권, 지상권 등)가 설정된 경우 이를 말소하여야 협의계약 체결 가능
 - 보상협의시 구비서류
 - 인감증명서 2부(부동산 매도용 1부), 주민등록 초본1부(주소변경사항 포함), 통장

사본 1부

- 지참물 : 인감도장

7. 공시송달 대상

○ 토지

연번	소재지	지번	지목	면적 (㎡)	소유자		관계인		비고
					주 소	성 명	주 소	성 명	
1	화정면 개도리	산639-1	임	430	여수시 화정면 개도리 ****	김*연			
2	화정면 개도리	796-2	전	652	여수시 화정면 개도리 ****	김*연			
3	화정면 개도리	795-1	전	304	여수시 화정면 개도리 ***	김*수			
4	화정면 개도리	762	전	222	여수시 화정면 개도리 ***	김*수			
5	화정면 개도리	763-1	전	345	여수시 화정면 개도리 ****	손*모			
6	화정면 개도리	산622-3	임야	499	여수시 화정면 개도리	강*화			
7	화정면 개도리	산622-4	임야	186	여수시 화정면 개도리	강*화			
8	화정면 개도리	749-7	도	44*1/3	여수시 화정면 개도리 ****	문*기			
9	화정면 개도리	749-7	도	44*1/3	여수시 화정면 개도리 ****	문*준			
10	화정면 개도리	749-7	도	44*1/3	여수시 화정면 개도리 ****	문*보			
11	화정면 개도리	786*1/3	도	5*1/3	여수시 화정면 개도리 ****	문*기			
12	화정면 개도리	786*1/3	도	5*1/3	여수시 화정면 개도리 ****	문*준			
13	화정면 개도리	786*1/3	도	5*1/3	여수시 화정면 개도리 ****	문*보			

○ 지장물

8. 기타 사항 및 문의처

연번	소재지	지번	물건의 종류	구조 및 규격	면적 및 수량	소유자		관계인	
						주소	성명	주소	성명
1	화정면 개도리	807-3	매실나무		15주			-	-
			비파		2주				
			감나무		1주				
2	화정면 개도리	804-3	방풍		266㎡				
3	화정면 개도리	산622-1	분묘	유연3합장	1기				
5	화정면 개도리	785-5	분묘	유여단장	2기				

- 보상협의 요청서는 「행정절차법」 제15조(송달의 효력발생)에 따라 공시송달 공고
일로부터 14일이 경과한 날에 그 송달을 받을 자에게 송달된 것으로 봅니다.
- 기간 내 협의가 없을 경우에는 「공익사업을 위한 토지 등의 취득 및 보상에 관한 법률」 제28
조에 따라 수용재결을 진행할 계획임을 알려 드립니다.
- 기타 문의사항은 여수시청 섬자원개발과(☎061-659-3983)로 문의하여 주시기 바랍니
다.

건설공사 안전점검 수행기관 지정 모집 공고

우리시 관내 건축공사현장에 대하여 투명하고 공정한 안전점검을 수행하고자 「건설기술진흥법」 제62조 및 같은법 시행령 제100조의2, 「건설공사 안전점검 업무수행지침」 제18조의 규정에 따라 건설안전점검 수행기관을 지정하고자 다음과 같이 모집 공고 합니다.

2022년 5월 3일

여 수 시 장

1. 공 고 명 : 건설공사 안전점검 수행기관 지정 모집 공고

2. 대상사업 내역

가. 사 업 명 : 여수 청심 풀빌라 신축공사

나. 사업주체 : (주)청심

다. 시 공 자 : (주)명준종합건설

라. 감 리 자 : 건축사사무소 세움

마. 사업개요

1) 위 치 : 전라남도 여수시 돌산읍 평사리 산263-1번지 외 1필지

2) 대지면적 : 9,546㎡

3) 연 면 적 : 6,629.92㎡

4) 규 모 : 지하1층/지상2층/5동(관광숙박시설), 지하2층/2동(근린생활시설)

5) 공사기간 : 2021. 10. 27. ~ 2022. 10. 30.

※ 주요공정계획서 별도 첨부

7) 순공사비 : 5,849,000,000원(VAT 별도)

8) 안전점검 비용 : 14,000,000원(VAT 별도)

바. 건축허가일 : 2020. 10. 29.

3. 안전점검 내용(과업내용)

가. 점검종류

- 높이 5m 이상 거푸집 및 동바리 사용공사
- 높이 2m 이상 흙막이보강

나. 점검시기 : 현장협의

다. 안전점검은 「건설기술진흥법」, 「건설공사 안전관리 업무수행 지침」 등 관계 규정의 점검기준을 따르며, 점검 완료 후 종합보고서를 작성·제출.

※ 본 과업의 범위는 건설기술진흥법 제62조 및 같은법 시행령 제100조 제1항 1, 3 및 4호, 건설기술진흥법 시행령 제101조의 2에 따른 안전점검으로, 본 공고문에 명시되지 않은 사항은 관계법령에 따라 시행함.

4. 신청자격 및 결정방법

가. 신청자격 : 여수시 건설안전점검 수행기관 명부에 등록된 업체

※ 등록명부 공고 : 여수시 공고 제2021-1688호

나. 결정방법

- 1) 「여수시 건설공사 안전점검 수행기관 세부평가 기준」[별표1]에 따른 사업수행 능력 및 제안가격을 평가하여 최종평가 평점이 가장 높은 신청자를 선정함. 단 신청업체가 1개사일 경우에는 그 업체를 지정하여 시공사에 통보함.

【최종평가】

평가항목	기 준	심 사 방 법
수행능력	10점	평점=평가점수 X 10%
수행가격	90점	
합 계	100점	

- 2) 당해 안전점검 수행기관의 최고 평가점수가 동일한 경우에는 추첨을 통해 안전점검 수행기관을 지정함.
- 3) 시공자와 지정된 수행기관은 통보일로부터 7일 이내에 계약을 체결하여야 하며, 계약 체결 가격은 지정된 업체의 제안 가격임.

5. 응모신청서 제출일시 및 방법

가. 접수기간 : 2022. 5. 11.(수) 09:00 ~ 5. 17.(화) 18:00

나. 접수방법 : 방문접수

다. 제출서류

- 1) 안전점검 수행기관 지정신청서 1부[서식1]
- 2) 안전점검 수행기관 자기평가서 1부[서식2]
- 3) 안전점검 수행기관 가격제안서[서식3]

- 가격제안가 하한률 : 안전점검 비용의 87.745%

※ 수행가격 제안가가 하한률 미만일 경우, 심사대상에서 제외함.

**가격제안 최저가를 참고하여 가격제안서 작성 후 봉투에 넣고
밀봉한 경계선 부분에 회사 법인 인감을 날인하여 제출 바랍니다.**

- 4) 서약서 1부[서식4]

6. 개찰일시 : 2022. 5. 23.(월) 이전 개별 통보(우선순위 1개 업체만 통보)

* 우선순위 업체(1,2순위)의 점수가 동일 할 경우 2개 업체 통보

7. 사실확인 서류 제출기간(개별 통보 받은 업체에 한함.)

가. 제출기간 : 2022. 5. 25.(수) 14:00 ~ 16:00까지

나. 제출서류(사실확인 서류)

- 1) 건설기술인 경력증명서 또는 건설기술인 보유증명서 각 1부.
- 2) 안전점검 수행실적 각 1부.(건축공사장 안전점검 실적과 기존건축물 안전점검 실적을 구분하여 제출)
- 3) 신용평가 등급 확인서 1부.
- 4) 행정제재 유무 확인서 1부.

※ 제출서류는 모집공고일 이후에 발급 또는 작성된 것 제출.

※ 사실 확인 서류는 [별첨 1]의 양식을 작성하고, 증빙서류를 첨부하여 원본 1부를 아래 내용에 따라 제출하여야 함.

(1) 좌측제본(크기 A4), 견출지로 항목 구분 (2) 색상 : 표지 백색, 간지 색지

8. 열람 및 이의신청

가. 기 간 : 2022. 5. 26.(목) 10:00~ 17:00까지

나. 열람방법 : 여주시청 허가민원과 방문 열람을 원칙으로 함.

(대표자 또는 위임장을 제출한 대리인에 한하며, 서류 복사는 불가함.)

다. 이의신청 방법 : 반드시 서면(문서)으로 육하원칙에 의거 구체적으로 작성하여야 함.

9. 유의사항

가. 제출된 서류는 일체 반환하지 않으며, 응모서류가 거짓 또는 그 밖의 부정한 방법으로 작성된 것으로 판명된 때에는 안전점검 수행기관 명부에서 제외하고 안전점검 수행기관 지정결정을 취소할 수 있습니다.

나. 세부일정은 추진상황에 따라 다소 변경될 수 있습니다.

다. 제출된 서류에 한하여 평가하며, 제출된 서류의 누락·오기 등으로 인한

불이익은 신청자에게 있고, 수행기관으로 지정되지 아니한 신청자에게는 지정결과를 별도 통보하지 않습니다.

- 라. 응모서류가 접수된 이후에는 교환 또는 수정이 불가하오니 정확히 작성·제출하여야 하며, 자기평가서 기재 내용과 증빙자료가 상이할 경우 지정권자가 판단하여 평가합니다.
- 마. 신청서류 및 이의신청에 따른 사실여부 등을 확인하기 위하여 지정신청자에게 증빙자료를 요구(전화)할 수 있으며, 소명 또는 증빙자료를 요구한 후 24시간 이내 제출하지 못할 경우, 해당 항목은 “0” 점 처리합니다.
- 바. 안전점검 수행기관 지정 이후 사업계획변경 등으로 사업비의 증감이 발생한 경우, 지정 당시의 기준에 따라 당사자간 점검비용을 정산하여야 합니다.
- 사. 본 공고문에 명기되지 않은 사항에 대해서는 「건설기술진흥법」 및 「건설공사 안전관리 업무수행 지침」 규정을 우선 적용합니다.
- 아. 기타 자세한 사항은 여수시 허가민원과(☎061-659-4102)에 문의하여 주시기 바랍니다.

- 붙임 1. 여수시 건설공사 안전점검 수행기관 세부평가 기준 및 서식 1부
2. 공정표 1부(별첨). 끝.

안전점검 수행기관 지정 신청서

※ 색상이 어두운 난은 신청인이 작성하지 아니하며, []에는 해당하는 곳에 √ 표를 합니다.

접수번호	접수일자		
신청인	상호 또는 법인명칭	법인등록번호	
	소재지	전화번호	
	대표자	생년월일	
신청 사업명			
직무분야	건축분야 [] 종합분야 []		

「건설기술 진흥법 시행령」 제100조의2조 및 「건설공사 안전관리 업무수행지침」 제18조제7항에 따라 안전점검 수행기관의 지정을 신청합니다.

년 월 일

신청인

(서명 또는 인)

여 수 시 장 귀하

신청인 (대표자) 제출서류	1. 안전점검 수행기관 지정 신청서 1부 [서식1] 2. 안전점검 수행기관 자기평가서 1부 [서식2] 3. 안전점검 수행기관 가격제안서 1부 [서식3] 4. 서약서 1부 [서식4]	수수료 없음
----------------------	---	---------------

[서식2]

안전점검 수행기관 세부평가 기준 및 자기평가서

1. 사업수행능력

평 가 항 목	배점범위	세부기준 및 배점		비고
1.참여 기술인	50	소 계	50	
		· 특급기술자: 7점 × 인원		
		· 고급기술자: 5점 × 인원		
		· 중급기술자: 3점 × 인원		
		· 초급기술자: 1점 × 인원		
2.유사용역 수행실적 (최근5년간)	40	소 계	40	
		· 건축공사장 안전점검 수행실적 － 실적당 2점 × 개소	25	
		· 건축물 안전점검 수행실적 － 실적당 1점 × 개소	15	
3.점검·진단 평가결과	5	· 참여업체가 입찰공고일로부터 최근 1 년간 「시설물의 안전 및 유지관리에 관한 특별법」 제18조의 제1항에 따라 시정 또는 부실의 점검·진단 평가결과 처분을 받은 경우 0점 처리	5	
4.신용도평가 (신용평가등급 확인서)	5	· A- 이상	5	
		· BBB- 이상	4	
		· BB- 이상	3	
		· B- 이상	2	
		· CCC+ 이하	1	
		· 미제출	0	
총 계	100	평점 : 평가점수 × 10%		

1. 보유기술인은 건설기술인 경력증명서 상 **직무분야 건축, 토목 및 안전관리**에 한함(중복 불인정)
2. 유사용역 수행실적은 공고일 기준 최근 5년 이내 건축공사장 정기안전점검, 정밀안전점검, 초기점검 또는 공사재개 전 안전점검을 수행 완료한 실적에 한함(**1개소 현장 2회 실시하더라도 1개소 인정**)

2. 수행가격

평 가 항 목	세부기준 및 배점				비고
		1억원 이상	1억원 미만 5천만원 이상	5천만원 미만	
제안가격	· 예정가격 1번째 근접	70	80	90	
	· 예정가격 2번째 근접	65	75	85	
	· 예정가격 3번째 근접	60	70	80	
	· 예정가격 4번째 근접	55	65	75	
	· 예정가격 5번째 근접	50	60	70	
	· 예정가격 6번째 근접	45	55	65	
	· 예정가격 7번째 근접	40	50	60	
	· 예정가격 8번째 근접	35	45	55	
	· 예정가격 9번째 근접	30	40	50	
	· 예정가격 10번째 근접	25	35	45	
	· 예정가격 11번째 근접	20	30	40	
	· 예정가격 12번째 근접	15	25	35	
	· 예정가격 13번째 이하	10	20	30	

1. 제안가격이 같을 경우 공동점수를 인정하며, 차 순위 신청자는 공동점수 신청자 수 이후 점수를 산정
2. 예정가격산정은 다음과 같이 한다.
 - 참여업체 수 3개소 이하 : 평균 수행가격 제안가
 - 참여업체 수 4개소 이상 : 평균 수행가격 제안가 (최고, 최저 수행가격은 제외)
3. 예정가격의 근접한 순서는 예정가격과 제안가격 차이의 절대값을 이용하여 산정
4. 최고가와 최저가를 제시한 기관도 평가대상에 포함됨.

【최종평가】

평가항목	기 준	심 사 방 법
수행능력	10점	평점=평가점수 X 10%
수행가격	90점	
합 계	100점	

안전점검 수행기관 가격제안서

가격내용	사 업 명			
	제안가격	금	원정(₩	원정) ※부가세별도
신청자	상호 또는 법인명칭		법인등록번호	
	주 소		전화번호	
	대 표 자		생년월일	

본인은 「건설기술진흥법」 제62조, 같은 법 시행령 제100조의2 및 「건설공사 안전관리 업무수행 지침」 규정에 의하여 안전점검 수행기관으로 지정받기 위하여 상기와 같이 안전점검 수행비 가격 제안서를 제출하며, 안전점검 수행기관으로 지정된 경우 업무를 성실히 수행할 것을 약속합니다.

가격제안 최저가를 참고하여 가격제안서 작성 후 봉투에 넣고
밀봉한 경계선 부분에 회사 법인 인감을 날인하여 제출 바랍니다.

년 월 일

신청자(대표자) (서명 또는 인)

여 수 시 장 귀하

서 약 서

□ 사 업 명 :

본인이 상기 건설공사의 안전점검 수행기관 지정을 신청함에 있어,

자기평가서는 「건설기술 진흥법」, 「건설공사 안전관리 업무수행 지침」 및 당해 안전점검 수행 기관 지정 모집공고에서 정한 제반 규정을 숙지하고 동 규정에 적합하게 작성·제출되었음을 확인하며, 제출된 신청자 평점 중 “허위·거짓 등”의 방법에 의하여 작성된 경우에는 실격처리 하고 관련 협회에 이 사실을 통보하는 것에 동의하며,

제출한 자료는 사실과 틀림이 없음을 확인하며, 만일 안전점검 수행기관 지정에 영향을 주는 사항이 본인의 고의나 과실로 사실과 다르게 작성된 경우에는 관련규정에 의거 참가 제한, 벌 점부여 및 부정행위 안전점검 수행기관 지정 등의 행정처분 등 불이익을 받을 수 있음을 확인 하며 이에 따른 민·형사상 모든 책임을 감수하겠으며, 향후 안전점검 수행기관으로 지정될 경우 관계법령에 따라 성실히 업무를 수행할 것을 서약합니다.

년 월 일

업 체 명 :

대 표 자 : (인)

여 수 시 장 귀하

공사예정공정표

공 사 명 : 여수청심플라산축공사

위명준종합건설

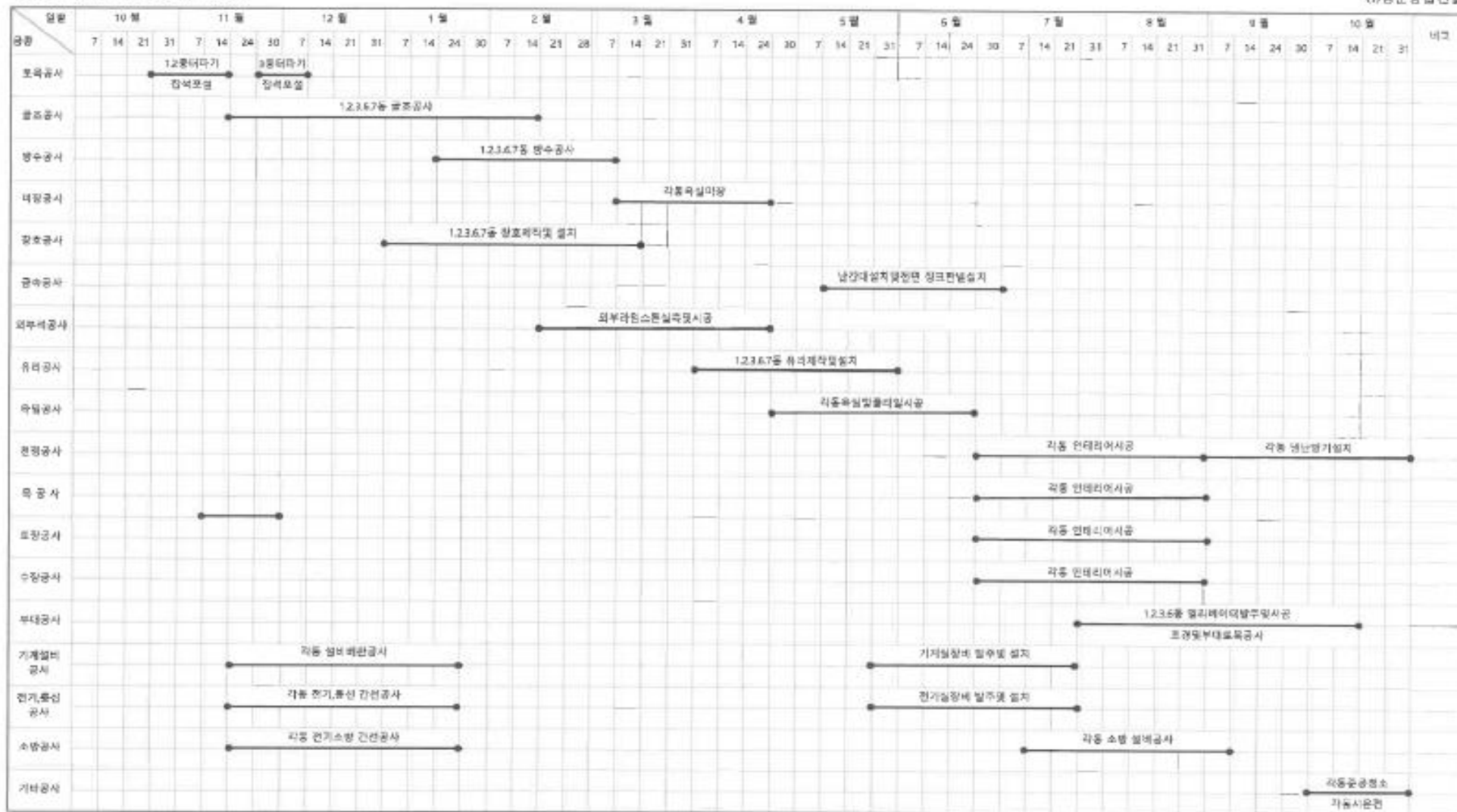

[여수시 공고 제2022 - 1339호]

(여수시 공고 제2022 - 1252호에 대한 정정공고)

건설공사 안전점검 수행기관 지정 모집 공고

우리시 관내 건축공사현장에 대하여 투명하고 공정한 안전점검을 수행하고자 「건설기술진흥법」 제62조 및 같은 법 시행령 제100조의2, 「건설공사 안전점검 업무수행지침」 제18조의 규정에 따라 건설안전점검 수행기관을 지정하고자 다음과 같이 모집 공고 합니다.

2022년 5월 3일

여 수 시 장

1. 공 고 명 : 건설공사 안전점검 수행기관 지정 모집 공고

2. 대상사업 내역

가. 사 업 명 : 여수시 관문동 주상복합 신축공사

나. 사업주체 : 디와이개발 주식회사

다. 시 공 자 : (주)대유산업, 한국건설(주)

라. 감 리 자 : 드림 건축사사무소

마. 사업개요

1) 위 치 : 전라남도 여수시 관문동 232번지 외 19필지

2) 대지면적 : 2,821㎡

3) 연 면 적 : 28,106.52㎡

4) 규 모 : 지하3층 ~ 지상29층 / 3동

5) 공사기간 : 2022. 4. 29. ~ 2025. 3. 16.

※ 주요공정계획서 별도 첨부

7) 순공사비 : 39,605,249,000원(VAT 별도)

8) 안전점검 비용 : 72,470,160원(VAT 별도)

바. 건축허가일 : 2021. 7. 1.

3. 안전점검 내용(과업내용)

가. 점검종류

- 지하 10m 이상을 굴착하는 공사(2회)
- 천공기를 사용하는 공사(2회)
- 높이 2m 이상인 흙막이가시설 공사(2회)
- 높이 5m 이상인 거푸집 및 동바리 공사(2회)
- 작업발판 일체형을 사용하는 공사(2회)
- 타워크레인을 사용하는 공사(8회)
- 복합형 가설구조물을 사용하는 공사(합벽지지대)(2회)
- 건축물 정기안전점검(3회)
- 건축물 초기점검(1회)

나. 점검시기 : 현장협의

다. 안전점검은 「건설기술진흥법」, 「건설공사 안전관리 업무수행 지침」 등 관계 규정의 점검기준을 따르며, 점검 완료 후 종합보고서를 작성·제출.

※ 본 과업의 범위는 건설기술진흥법 제62조 및 같은법 시행령 제100조 제1항 1, 3 및 4호, 건설기술진흥법 시행령 제101조의 2에 따른 안전점검으로, 본 공고문에 명시되지 않은 사항은 관계법령에 따라 시행함.

4. 신청자격 및 결정방법

가. 신청자격 : 여수시 건설안전점검 수행기관 명부에 등록된 업체

※ 등록명부 공고 : 여수시 공고 제2021-1688호

나. 결정방법

- 1) 「여수시 건설공사 안전점검 수행기관 세부평가 기준」[별표1]에 따른 사업수행 능력 및 제안가격을 평가하여 최종평가 평점이 가장 높은 신청자를 선정함. 단 신청업체가 1개사일 경우에는 그 업체를 지정하여 시공사에 통보함.

【최종평가】

평가항목	기 준	심 사 방 법
수행능력	10점	평점=평가점수 X 10%
수행가격	90점	
합 계	100점	

- 2) 당해 안전점검 수행기관의 최고 평가점수가 동일한 경우에는 추첨을 통해 안전점검 수행기관을 지정함.
- 3) 시공자와 지정된 수행기관은 통보일로부터 7일 이내에 계약을 체결하여야 하며, 계약 체결 가격은 지정된 업체의 제안 가격임.

5. 응모신청서 제출일시 및 방법

가. 접수기간 : 2022. 5. 4.(수) 09:00 ~ 5. 10.(화) 18:00

나. 접수방법 : 방문접수

다. 제출서류

- 1) 안전점검 수행기관 지정신청서 1부[서식1]
- 2) 안전점검 수행기관 자기평가서 1부[서식2]
- 3) 안전점검 수행기관 가격제안서[서식3]

- 가격제안가 하한률 : 안전점검 비용의 87.745%

※ 수행가격 제안가가 하한률 미만일 경우, 심사대상에서 제외함.

가격제안 최저가를 참고하여 가격제안서 작성 후 봉투에 넣고
밀봉한 경계선 부분에 회사 법인 인감을 날인하여 제출 바랍니다.

4) 서약서 1부[서식4]

6. 개찰일시 : 2022. 5. 16.(월) 이전 개별 통보(우선순위 2개 업체만 통보)

7. 사실확인 서류 제출기간(종합평점 예비 상위 2개 업체에 한함.)

가. 제출기간 : 2022. 5. 18.(수) 14:00 ~ 16:00까지

나. 제출서류(사실확인 서류)

- 1) 건설기술인 경력증명서 또는 건설기술인 보유증명서 각 1부.
- 2) 안전점검 수행실적 각 1부.(건축공사장 안전점검 실적과 기존건축물 안전점검 실적을 구분하여 제출)
- 3) 신용평가 등급 확인서 1부.
- 4) 행정제재 유무 확인서 1부.

※ 제출서류는 모집공고일 이후에 발급 또는 작성된 것 제출.

※ 사실 확인 서류는 [별첨 1]의 양식을 작성하고, 증빙서류를 첨부하여 원본 1부를 아래 내용에 따라 제출하여야 함.

(1) 좌측제본(크기 A4), 견출지로 항목 구분 (2) 색상 : 표지 백색, 간지 색지

8. 열람 및 이의신청

가. 기 간 : 2022. 5. 19.(목) 10:00~ 17:00까지

나. 열람방법 : 여주시청 허가민원과 방문 열람을 원칙으로 함.

(대표자 또는 위임장을 제출한 대리인에 한하며, 서류 복사는 불가함.)

다. 이의신청 방법 : 반드시 서면(문서)으로 육하원칙에 의거 구체적으로 작성하여야 함.

9. 유의사항

가. 제출된 서류는 일체 반환하지 않으며, 응모서류가 거짓 또는 그 밖의 부정한 방법으로 작성된 것으로 판명된 때에는 안전점검 수행기관 명부에서 제외하고 안전점검 수행기관 지정결정을 취소할 수 있습니다.

나. 세부일정은 추진상황에 따라 다소 변경될 수 있습니다.

- 다. 제출된 서류에 한하여 평가하며, 제출된 서류의 누락·오기 등으로 인한 불이익은 신청자에게 있고, 수행기관으로 지정되지 아니한 신청자에게는 지정결과를 별도 통보하지 않습니다.
- 라. 응모서류가 접수된 이후에는 교환 또는 수정이 불가하오니 정확히 작성·제출하여야 하며, 자기평가서 기재 내용과 증빙자료가 상이할 경우 지정권자가 판단하여 평가합니다.
- 마. 신청서류 및 이의신청에 따른 사실여부 등을 확인하기 위하여 지정신청자에게 증빙자료를 요구(전화)할 수 있으며, 소명 또는 증빙자료를 요구한 후 24시간 이내 제출하지 못할 경우, 해당 항목은 “0” 점 처리합니다.
- 바. 안전점검 수행기관 지정 이후 사업계획변경 등으로 사업비의 증감이 발생한 경우, 지정 당시의 기준에 따라 당사자간 점검비용을 정산하여야 합니다.
- 사. 공고문 상의 안전점검 비용은 건축물(2종시설물)의 정기·초기안전점검 비용으로, 기타 건설기계·가설구조물 등에 대한 안전점검 비용은 안전점검 수행기관 지정 이후 관련기준을 고려하여 시공사와 별도 협의하여야 합니다.
- 아. 본 공고문에 명기되지 않은 사항에 대해서는 「건설기술진흥법」 및 「건설공사 안전관리 업무수행 지침」 규정을 우선 적용합니다.
- 자. 기타 자세한 사항은 여수시 허가민원과(☎061-659-4102)에 문의하여 주시기 바랍니다.

- 붙임 1. 여수시 건설공사 안전점검 수행기관 세부평가 기준 및 서식 1부
2. 공정표 1부(별첨). 끝.

[서식1]

안전점검 수행기관 지정 신청서

※ 색상이 어두운 난은 신청인이 작성하지 아니하며, []에는 해당하는 곳에 √ 표를 합니다.

접수번호	접수일자		
신청인	상호 또는 법인명칭	법인등록번호	
	소재지	전화번호	
	대표자	생년월일	
신청 사업명			
직무분야	건축분야 [] 종합분야 []		

「건설기술 진흥법 시행령」 제100조의2조 및 「건설공사 안전관리 업무수행지침」 제18조제7항에 따라 안전점검 수행기관의 지정을 신청합니다.

년 월 일

신청인

(서명 또는 인)

여 수 시 장 귀하

신청인 (대표자) 제출서류	1. 안전점검 수행기관 지정 신청서 1부 [서식1] 2. 안전점검 수행기관 자기평가서 1부 [서식2] 3. 안전점검 수행기관 가격제안서 1부 [서식3] 4. 서약서 1부 [서식4]	수수료 없음
----------------------	---	---------------

[서식2]

안전점검 수행기관 세부평가 기준 및 자기평가서

1. 사업수행능력

평 가 항 목	배점범위	세부기준 및 배점		비고
1.참여 기술인	50	소 계	50	
		· 특급기술자: 7점 × 인원		
		· 고급기술자: 5점 × 인원		
		· 중급기술자: 3점 × 인원		
		· 초급기술자: 1점 × 인원		
2.유사용역 수행실적 (최근5년간)	40	소 계	40	
		· 건축공사장 안전점검 수행실적 － 실적당 2점 × 개소	25	
		· 건축물 안전점검 수행실적 － 실적당 1점 × 개소	15	
3.점검·진단 평가결과	5	· 참여업체가 입찰공고일로부터 최근 1 년간 「시설물의 안전 및 유지관리에 관한 특별법」 제18조의 제1항에 따라 시정 또는 부실의 점검·진단 평가결과 처분을 받은 경우 0점 처리	5	
4.신용도평가 (신용평가등급 확인서)	5	· A- 이상	5	
		· BBB- 이상	4	
		· BB- 이상	3	
		· B- 이상	2	
		· CCC+ 이하	1	
		· 미제출	0	
총 계	100	평점 : 평가점수 × 10%		

1. 보유기술인은 건설기술인 경력증명서 상 **직무분야 건축, 토목 및 안전관리**에 한함(중복 불인정)
2. 유사용역 수행실적은 공고일 기준 최근 5년 이내 건축공사장 정기안전점검, 정밀안전점검, 초기점검 또는 공사재개 전 안전점검을 수행 완료한 실적에 한함(**1개소 현장 2회 실시하더라도 1개소 인정**)

2. 수행가격

평 가 항 목	세부기준 및 배점				비고
		1억원 이상	1억원 미만 5천만원 이상	5천만원 미만	
제안가 격	· 예정가격 1번째 근접	70	80	90	
	· 예정가격 2번째 근접	65	75	85	
	· 예정가격 3번째 근접	60	70	80	
	· 예정가격 4번째 근접	55	65	75	
	· 예정가격 5번째 근접	50	60	70	
	· 예정가격 6번째 근접	45	55	65	
	· 예정가격 7번째 근접	40	50	60	
	· 예정가격 8번째 근접	35	45	55	
	· 예정가격 9번째 근접	30	40	50	
	· 예정가격 10번째 근접	25	35	45	
	· 예정가격 11번째 근접	20	30	40	
	· 예정가격 12번째 근접	15	25	35	
	· 예정가격 13번째 이하	10	20	30	

1. 제안가격이 같을 경우 공동점수를 인정하며, 차 순위 신청자는 공동점수 신청자 수 이후 점수를 산정
2. 예정가격산정은 다음과 같이 한다.
 - 참여업체 수 3개소 이하 : 평균 수행가격 제안가
 - 참여업체 수 4개소 이상 : 평균 수행가격 제안가 (최고, 최저 수행가격은 제외)
3. 예정가격의 근접한 순서는 예정가격과 제안가격 차이의 절대값을 이용하여 산정
4. 최고가와 최저가를 제시한 기관도 평가대상에 포함됨.

【최종평가】

평가항목	기 준	심 사 방 법
수행능력	10점	평점=평가점수 X 10%
수행가격	90점	
합 계	100점	

안전점검 수행기관 가격제안서

가격내용	사 업 명			
	제안가격	금	원정(₩	원정) ※부가세별도
신청자	상호 또는 법인명칭		법인등록번호	
	주 소		전화번호	
	대 표 자		생년월일	

본인은 「건설기술진흥법」 제62조, 같은 법 시행령 제100조의2 및 「건설공사 안전관리 업무수행 지침」 규정에 의하여 안전점검 수행기관으로 지정받기 위하여 상기와 같이 안전점검 수행비 가격 제안서를 제출하며, 안전점검 수행기관으로 지정된 경우 업무를 성실히 수행할 것을 약속합니다.

가격제안 최저가를 참고하여 가격제안서 작성 후 봉투에 넣고
밀봉한 경계선 부분에 회사 법인 인감을 날인하여 제출 바랍니다.

년 월 일

신청자(대표자) (서명 또는 인)

여 수 시 장 귀하

서 약 서

□ 사 업 명 :

본인이 상기 건설공사의 안전점검 수행기관 지정을 신청함에 있어,

자기평가서는 「건설기술 진흥법」, 「건설공사 안전관리 업무수행 지침」 및 당해 안전점검 수행 기관 지정 모집공고에서 정한 제반 규정을 숙지하고 동 규정에 적합하게 작성·제출되었음을 확인하며, 제출된 신청자 평점 중 “허위·거짓 등”의 방법에 의하여 작성된 경우에는 실격처리 하고 관련 협회에 이 사실을 통보하는 것에 동의하며,

제출한 자료는 사실과 틀림이 없음을 확인하며, 만일 안전점검 수행기관 지정에 영향을 주는 사항이 본인의 고의나 과실로 사실과 다르게 작성된 경우에는 관련규정에 의거 참가 제한, 벌 점부여 및 부정행위 안전점검 수행기관 지정 등의 행정처분 등 불이익을 받을 수 있음을 확인 하며 이에 따른 민·형사상 모든 책임을 감수하겠으며, 향후 안전점검 수행기관으로 지정될 경우 관계법령에 따라 성실히 업무를 수행할 것을 서약합니다.

년 월 일

업 체 명 :

대 표 자 : (인)

여 수 시 장 귀하

공 고

『여수시 주민참여예산제 운영 조례 시행규칙 제9조』에 의거 위원회에 참여할 위원 명단을 다음과 같이 공고합니다.

2022년 5월 3일

여 수 시 장

1. 공고기간 : 2022. 5. 3. ~ 5. 17. (15일간)
2. 위원구성 : 60명
3. 위원회의 기능 : 주민참여예산위원회는 다음 사항을 수행함
 - 예산편성 매뉴얼에 대한 의견수렴
 - 예산에 대한 주민의 의견을 수렴·집약하여 예산편성 우선순위 및 자체 사업 예산편성에 대한 종합의견 제출 건의
 - 주민들을 대상으로 예산에 대한 교육을 실시하는 활동
 - 분과위원회, 공청회, 토론회, 연구회 개최 등에 관련 활동
 - 기타 위원회의 목적달성을 위해 필요한 활동
4. 위원명단

위 원 회	성 명	임 기	소 속 분 과
주민참여예산위원회	김 규 협	2022.04.27. ~ 2024.04.26.	행 정 지 원 분 과
주민참여예산위원회	배 정 채	2022.04.27. ~ 2024.04.26.	행 정 지 원 분 과
주민참여예산위원회	김 대 준	2022.04.27. ~ 2024.04.26.	행 정 지 원 분 과
주민참여예산위원회	정 칠 성	2022.04.27. ~ 2024.04.26.	행 정 지 원 분 과
주민참여예산위원회	유 환 철	2022.04.27. ~ 2024.04.26.	행 정 지 원 분 과
주민참여예산위원회	서 원 평	2022.04.27. ~ 2024.04.26.	행 정 지 원 분 과
주민참여예산위원회	류 성 춘	2022.04.27. ~ 2024.04.26.	행 정 지 원 분 과
주민참여예산위원회	홍 명 우	2022.04.27. ~ 2024.04.26.	행 정 지 원 분 과

위 원 회	성 명	임 기	소 속 분 과
주민참여예산위원회	김 영 윤	2022.04.27. ~ 2024.04.26.	행 정 지 원 분 과
주민참여예산위원회	이 경 태	2022.04.27. ~ 2024.04.26.	행 정 지 원 분 과
주민참여예산위원회	김 형 곤	2022.04.27. ~ 2024.04.26.	복 지 환 경 분 과
주민참여예산위원회	곽 영 수	2022.04.27. ~ 2024.04.26.	복 지 환 경 분 과
주민참여예산위원회	허 두 갑	2022.04.27. ~ 2024.04.26.	복 지 환 경 분 과
주민참여예산위원회	류 용 석	2022.04.27. ~ 2024.04.26.	복 지 환 경 분 과
주민참여예산위원회	구 민 호	2022.04.27. ~ 2024.04.26.	복 지 환 경 분 과
주민참여예산위원회	박 연 기	2022.04.27. ~ 2024.04.26.	복 지 환 경 분 과
주민참여예산위원회	이 선 심	2022.04.27. ~ 2024.04.26.	복 지 환 경 분 과
주민참여예산위원회	노 유 립	2022.04.27. ~ 2024.04.26.	복 지 환 경 분 과
주민참여예산위원회	배 명 숙	2022.04.27. ~ 2024.04.26.	복 지 환 경 분 과
주민참여예산위원회	김 대 영	2022.04.27. ~ 2024.04.26.	복 지 환 경 분 과
주민참여예산위원회	정 창 선	2022.04.27. ~ 2024.04.26.	관 광 문 화 분 과
주민참여예산위원회	김 경 만	2022.04.27. ~ 2024.04.26.	관 광 문 화 분 과
주민참여예산위원회	이 성 현	2022.04.27. ~ 2024.04.26.	관 광 문 화 분 과
주민참여예산위원회	정 금 숙	2022.04.27. ~ 2024.04.26.	관 광 문 화 분 과
주민참여예산위원회	신 상 숙	2022.04.27. ~ 2024.04.26.	관 광 문 화 분 과
주민참여예산위원회	노 재 성	2022.04.27. ~ 2024.04.26.	관 광 문 화 분 과
주민참여예산위원회	이 병 호	2022.04.27. ~ 2024.04.26.	관 광 문 화 분 과
주민참여예산위원회	나 응 진	2022.04.27. ~ 2024.04.26.	관 광 문 화 분 과
주민참여예산위원회	서 금 자	2022.04.27. ~ 2024.04.26.	관 광 문 화 분 과
주민참여예산위원회	정 하 식	2022.04.27. ~ 2024.04.26.	관 광 문 화 분 과
주민참여예산위원회	유 순 식	2022.04.27. ~ 2024.04.26.	보 건 위 생 분 과
주민참여예산위원회	장 호 익	2022.04.27. ~ 2024.04.26.	보 건 위 생 분 과
주민참여예산위원회	김 희 순	2022.04.27. ~ 2024.04.26.	보 건 위 생 분 과
주민참여예산위원회	서 선 기	2022.04.27. ~ 2024.04.26.	보 건 위 생 분 과
주민참여예산위원회	김 만 연	2022.04.27. ~ 2024.04.26.	보 건 위 생 분 과
주민참여예산위원회	김 병 옥	2022.04.27. ~ 2024.04.26.	보 건 위 생 분 과
주민참여예산위원회	송 길 선	2022.04.27. ~ 2024.04.26.	보 건 위 생 분 과
주민참여예산위원회	김 상 용	2022.04.27. ~ 2024.04.26.	보 건 위 생 분 과
주민참여예산위원회	김 신	2022.04.27. ~ 2024.04.26.	보 건 위 생 분 과

위 원 회	성 명	임 기	소 속 분 과
주민참여예산위원회	최 창 남	2022.04.27. ~ 2024.04.26.	보 건 위 생 분 과
주민참여예산위원회	박 수 매	2022.04.27. ~ 2024.04.26.	농 업 분 과
주민참여예산위원회	하 승 철	2022.04.27. ~ 2024.04.26.	농 업 분 과
주민참여예산위원회	심 의 천	2022.04.27. ~ 2024.04.26.	농 업 분 과
주민참여예산위원회	허 충 래	2022.04.27. ~ 2024.04.26.	농 업 분 과
주민참여예산위원회	박 용 현	2022.04.27. ~ 2024.04.26.	농 업 분 과
주민참여예산위원회	강 도 용	2022.04.27. ~ 2024.04.26.	농 업 분 과
주민참여예산위원회	김 병 제	2022.04.27. ~ 2024.04.26.	농 업 분 과
주민참여예산위원회	김 영 일	2022.04.27. ~ 2024.04.26.	농 업 분 과
주민참여예산위원회	박 판 규	2022.04.27. ~ 2024.04.26.	농 업 분 과
주민참여예산위원회	김 용 숙	2022.04.27. ~ 2024.04.26.	농 업 분 과
주민참여예산위원회	김 영 철	2022.04.27. ~ 2024.04.26.	도 시 건 설 분 과
주민참여예산위원회	차 영 옥	2022.04.27. ~ 2024.04.26.	도 시 건 설 분 과
주민참여예산위원회	김 정 용	2022.04.27. ~ 2024.04.26.	도 시 건 설 분 과
주민참여예산위원회	정 경 택	2022.04.27. ~ 2024.04.26.	도 시 건 설 분 과
주민참여예산위원회	김 영 배	2022.04.27. ~ 2024.04.26.	도 시 건 설 분 과
주민참여예산위원회	이 홍 노	2022.04.27. ~ 2024.04.26.	도 시 건 설 분 과
주민참여예산위원회	손 춘 옥	2022.04.27. ~ 2024.04.26.	도 시 건 설 분 과
주민참여예산위원회	조 옥 성	2022.04.27. ~ 2024.04.26.	도 시 건 설 분 과
주민참여예산위원회	김 정 갑	2022.04.27. ~ 2024.04.26.	도 시 건 설 분 과
주민참여예산위원회	남 동 식	2022.04.27. ~ 2024.04.26.	도 시 건 설 분 과

공 고

여수시 공고 제2022-1346호

「양식산업발전법」 제9조 및 같은 법 시행령 제7조와 같은 법 시행규칙 제3조의 규정에 의한 2022/2023년도 **면허양식장이용개발계획 승인사항을 다음과 같이 공고**하오니 양식업면허를 받고자 하는 자는 「양식산업발전법 시행령」 제8조, 같은 법 시행규칙 제4조의 규정에 의한 양식업면허 우선순위결정 신청서를 신청기간 내 제출하여 주시기 바랍니다.

◆ 2022/2023년 **면허양식장이용개발계획 승인 및 양식업면허 우선순위 결정 신청** ◆

1. 2022/2023년 면허양식장이용개발계획 승인내역 : 별첨(도면은 시, 읍, 면 비치 열람)
 2. 공고기간 : 2022. 5. 03. ~ 5. 27.
 3. 양식업면허우선순위결정 신청기간 : 2022. 5. 16.~ 5. 27.(10일간)
 4. 양식업면허우선순위결정 신청서 접수기관 : 여수시 어업생산과
 5. 양식업면허우선순위결정 신청시 구비서류
 - 가. 양식업면허우선순위 결정 신청서(어업생산과 비치)
 - 나. 수산기술자의 자격 또는 경력 등을 증명하는 서류(수산기술자에 한함)
 - 다. 신청일 현재 취득하고 있는 양식업면허증 및 양식업허가증
(양식업면허 또는 허가를 받은 자에 한함)
 - 라. 양식업에 종사한 사실을 증명할 수 있는 서류(양식업에 종사한 자에 한함)
 - 마. 포기하려는 양식업권의 면허증 사본(법 제22조제5항의 경우에 해당 하는 자에 한함)
 - 바. 여권사본 등 외국인 또는 외국법인을 증명할 수 있는 서류
 - 사. 공증인 각서(양식업면허에 조건이 부여된 경우 공증각서 첨부,
여수시 어업생산과 문의 ☎ 659-3931)
- 붙임 2022/2023년 면허양식장이용개발계획 승인내역 1부.
2022. 5. 03.

여 수 시 (장)

2022/2023년 면허양식장이용개발계획 승인 내역

여수시					(단위 : 건, ha)			
어업별	양식방법	품종별	수면위치	도면 번호	승 인		개발유형	사유(조건)
					건수	면적		
총 계					20	136.00		
복합양식	수하식 (연승식)	가리비 다시마	화정 철호	1	1	6.00	재개발	○ 11252호(6ha) 기간만료 재개발
어류등양식	가두리식	우렁쟁이	삼산 동도	2	1	5.00	재개발	○ 10936호(5ha) 기간만료 재개발
패류양식	바닥식 (살포식)	바지락	남면 두라	3	1	10.00	재개발	○ 10933호(10ha) 기간만료 재개발
어류등양식	가두리식	우렁쟁이	삼산 서도	4	1	3.00	재개발	○ 10940호(3ha) 기간만료 재개발
패류양식	바닥식 (살포식)	새고막	화정 여자	5	1	10.00	재개발	○ 10943호(10ha) 기간만료 재개발
패류양식	바닥식 (살포식)	새고막	화정 여자	6	1	15.00	재개발	○ 10944호(15ha) 기간만료 재개발
패류양식	바닥식 (살포식)	피조개	경호 오복	7	1	5.00	재개발	○ 10945호(5ha) 기간만료 재개발
패류양식	바닥식 (살포식)	피조개	화양 나진	8	1	10.00	재개발	○ 10946호(10ha) 기간만료 재개발
패류양식	바닥식 (살포식)	새고막	소라 복산	9	1	9.00	재개발	○ 10947호(9ha) 기간만료 재개발
패류양식	바닥식 (살포식)	피조개	경호 오복	10	1	5.00	재개발	○ 10948호(5ha) 기간만료 재개발
패류양식	바닥식 (살포식)	새고막	경호 내동	11	1	5.00	재개발	○ 10949호(5ha) 기간만료 재개발
패류양식	바닥식 (살포식)	피조개	화양 소장	12	1	3.00	재개발	○ 10950호(3ha) 기간만료 재개발
패류양식	바닥식 (살포식)	피조개	경호 넓도	13	1	5.00	재개발	○ 10952호(5ha) 기간만료 재개발
패류양식	바닥식 (살포식)	새고막	경호 대경	14	1	5.00	재개발	○ 10953호(5ha) 기간만료 재개발
패류양식	바닥식 (살포식)	새고막	경호 대경	15	1	10.00	재개발	○ 10954호(10ha) 기간만료 재개발
패류양식	바닥식 (살포식)	전복	돌산 신기	16	1	2.00	재개발	○ 10955호(2ha) 기간만료 재개발
어류등양식	가두리식	어류	남면 화태	17	1	1.00	재개발	○ 11133호(1ha) 기간만료 재개발
패류양식	바닥식 (살포식)	새고막	소라 사곡	18	1	9.00	재개발	○ 10957호(9ha) 기간만료 재개발
패류양식	바닥식 (살포식)	새고막	화정 여자	19	1	10.00	재개발	○ 10958호(10ha) 기간만료 재개발
패류양식	바닥식 (살포식)	새고막	화양 오천	20	1	8.00	재개발	○ 10960호(8ha) 기간만료 재개발

공 고

여수시 공고 제2022-1347호

「수산업법」 제4조 및 같은 법 시행령 제2조와 「어업면허의 관리 등에 관한 규칙」 제2조의 규정에 의한 2022/2023년도 어장이용개발계획 승인 사항을 다음과 같이 공고하오니 어업면허를 받고자 하는 자는 「수산업법시행령」 제6조 「어업면허의 관리 등에 관한 규칙」 제5조의 규정에 의한 어업면허 우선순위결정 신청서를 신청기간 내 제출하여 주시기 바랍니다.

◆ 2022/2023년 어장이용개발계획 승인 및 어업면허 우선순위 결정 신청 ◆

1. 2022/2023년 어장이용개발계획 승인내역 : 별첨(도면은 시, 읍, 면 비치 열람)
 2. 공고기간 : 2022. 5. 03. ~ 5. 27.
 3. 어업면허우선순위결정 신청기간 : 2022. 5. 16. ~ 5. 27.(10일간)
 4. 어업면허우선순위결정 신청서 접수기관 : 여수시 어업생산과
 5. 어업면허우선순위결정 신청시 구비서류
 - 가. 어업면허우선순위 결정 신청서(어업생산과 비치)
 - 나. 수산기술자의 자격 또는 경력 등을 증명하는 서류(수산기술자에 한함)
 - 다. 신청일 현재 취득하고 있는 어업면허증 및 어업허가증
(어업면허 또는 허가를 받은 자에 한함)
 - 라. 어업에 종사한 사실을 증명할 수 있는 서류(어업에 종사한 자에 한함)
 - 마. 포기하려는 어업권의 면허증 사본(법 제13조제4항의 경우에 해당하는 자에 한함)
 - 바. 여권사본(외국인 또는 외국법인인 경우에 한한다.)
 - 사. 공증인 각서(어업면허에 조건이 부여된 경우 공증각서 첨부,
여수시 어업생산과 문의 ☎ 659-3931)
- 붙임 2022/2023년 어장이용개발계획 승인내역 1부.
2022. 5. 03.

여 수 시 (장)

2022/2023년 어장이용개발계획 승인 내역

여수시								(단위 : 건, ha)
어업별	양식방법	품종별	수면위치	도면 번호	승 인		개발유형	사유(조건)
					건수	면적		
총 계					11	145.39		
마을어업	도수, 나잠	정착성 수산 동식물	삼산 초도	1	1	4.00	재개발	○ 10181호(4ha) 기간만료 재개발
마을어업	도수, 나잠	정착성 수산 동식물	화양 이천	2	1	12.00	재개발	○ 10182호(12ha) 기간만료 재개발
마을어업	도수, 나잠	정착성 수산 동식물	화양 장수	3	1	60.67	재개발	○ 10183호(60.67ha) 기간만료 재개발 (12.33ha 축소)
마을어업	도수, 나잠	정착성 수산 동식물	화정 여자	4	1	14.67	재개발	○ 10184호(14.67ha) 기간만료 재개발 (0.33ha 축소)
마을어업	도수, 나잠	정착성 수산 동식물	신월동 넘노	5	1	10.00	재개발	○ 10185호(10ha) 기간만료 재개발
마을어업	도수, 나잠	정착성 수산 동식물	삼산 서도	6	1	13.80	재개발	○ 10186호(13.8ha) 기간만료 재개발 (0.2ha 축소)
마을어업	도수, 나잠	정착성 수산 동식물	남면 화태	7	1	10.00	재개발	○ 10188호(10ha) 기간만료 재개발
마을어업	도수, 나잠	정착성 수산 동식물	경호 내동	8	1	0.30	재개발	○ 10189호(0.3ha) 기간만료 재개발 (2.7ha 축소)
마을어업	도수, 나잠	정착성 수산 동식물	화양 오천	9	1	4.45	재개발	○ 10190호(4.45ha) 기간만료 재개발 (0.55ha 축소)
정치망어업	소형	어류등	돌산 평사	10	1	3.50	재개발	○ 10061호(3.5ha) 기간만료 재개발
정치망어업	대형	어류등	남면 우학	11	1	12.00	재개발	○ 10064호(12ha) 기간만료 재개발

도로 지정(변경) 공고

여수시 호명동 912-3번지 외 2필지 상의 건축신고와 관련하여 건축법 제2조제1항제11호, 같은 법 제45조제1항에 따라 아래와 같이 도로로 지정(변경) · 공고합니다.

2022. 5. 3.

여 수 시 장

1. 위 치 : 여수시 호명동 912-4, 912-5, 913-4번지
2. 도로 면적 : 222㎡
3. 도로 길이 및 폭 : 현황도에 의함
4. 지번별 도로지정 조서

구분	소재지	지번	지목	면 적(㎡)		비 고
				공부면적	지정면적	
당초	계			1,444	213	
변경	계			222	222	
당초	호명동	912-1	답	1,287	81	
		913-3	답	157	132	
변경	호명동	912-4	답	6	6	
		912-5	답	84	84	
		913-4	답	132	132	

※ 도로지정공고(당초) : 제2021-2558호(2021. 9. 17.)

5. 관련도서 : 별첨(현황도) 참조
6. 기타사항

도로 지정과 관련된 의문사항에 대하여는 여수시청 허가민원과 (061-659-4111)로 문의하시기 바랍니다.

현 황 도



2022년도 주민투표청구권자 총수 및 서명인수 재공고

주민투표법 제5조 및 제9조제2항 개정, 같은 법 부칙 제5조('22.4.26.)에 따라 주민투표청구권자의 연령이 18세 이상으로 하향됨에 따라 2022년 여수시 주민투표청구권자 총수 및 투표청구 서명인 수를 아래와 같이 재공고합니다.

(단위 : 명)

18세 이상 주민등록자 수 (A)	18세 이상 주민등록자 중 선거권이 없는 자 (B)	외국인수 (C)	주민투표 청구권자 총수 (D=A-B+C)	주민투표청구 서명인 수 (D/12)
237,190	312	253	237,131	19,761

* 주민투표 청구 서명인 수 : 주민투표청구권자 총수의 12분의 1이상

2022년 5월 3일

여 수 시 장

도로 지정 공고

여수시 웅천동 1562 외 3필지 상 건축허가[2022-허가민원과-신축허가-84호]와 관련하여 「건축법」 제2조제1항제11호 및 같은 법 제45조제1항에 따라 아래와 같이 도로로 지정·공고합니다.

2022. 5. 3.

여 수 시 장

1. 위 치 : 웅천동 1562번지
2. 도로면적 : 50m²
3. 도로길이 : 17m
4. 도 로 폭 : 2.9m
5. 지번별 도로지정 조서

구분	소재지	지번	지목	면 적(m ²)		비 고
				공부면적	지정면적	
	계			1,713	50	
	웅천동	1564	대	1,713	50	

6. 관련도서 : 별첨참조

[별 첨]

현 황 도

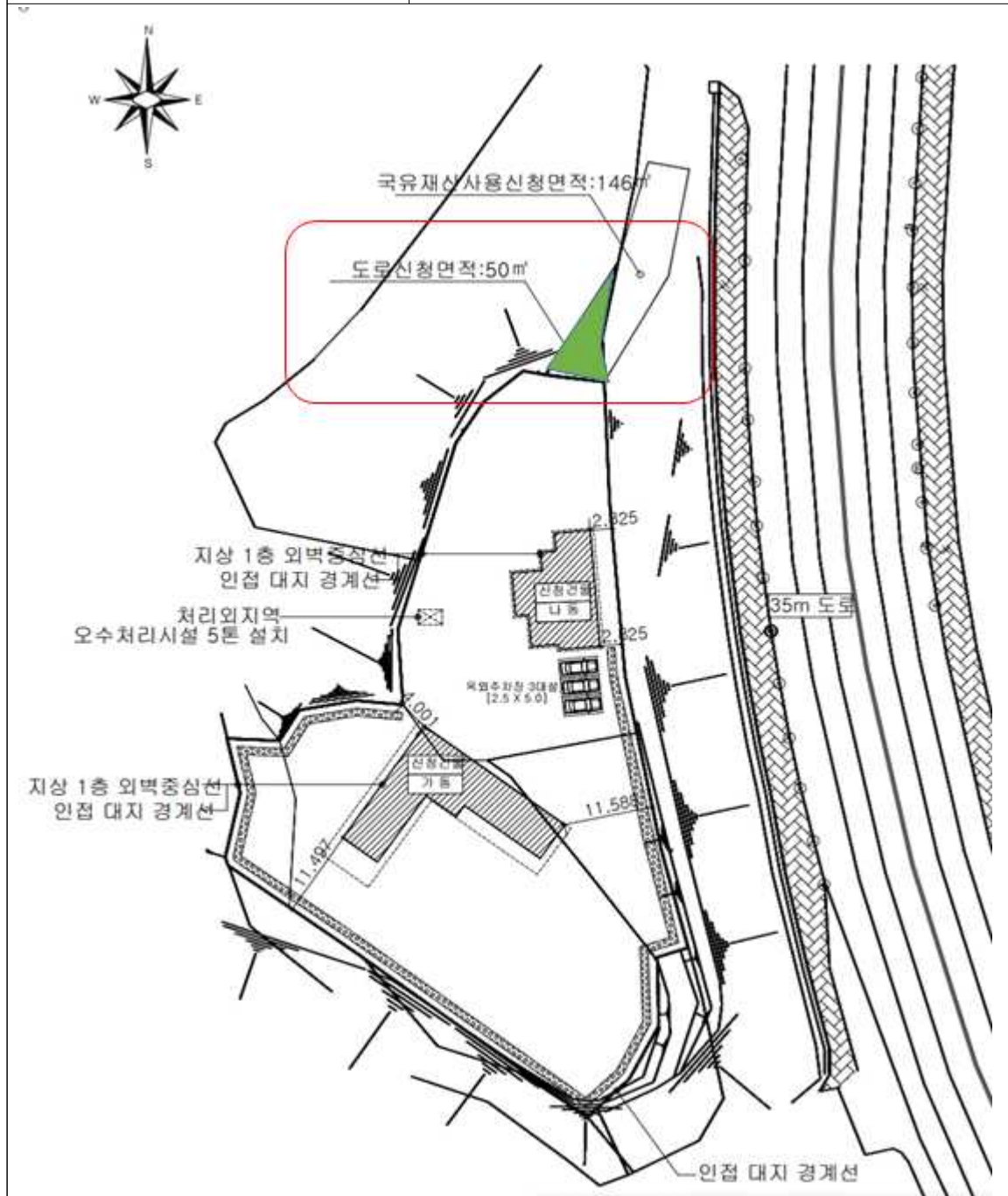

2022년도 하반기 소호동동다리 청소원 모집 재공고(안)

2022년도 하반기 소호동동다리 및 소호요트마리나 청소 기간제근로자를 다음과 같이 모집 공고합니다.

2022년 5월 일

여 수 시 장

1 공고 및 원서접수

- 가. 공고기간 : 2022. 5. 4.(수) ~ 5. 11.(수) (7일간)
나. 접수기간 : 2022. 5. 9.(월) ~ 5. 11.(수) 09:00~18:00
다. 접 수 처 : 여수시청 국동임시별관(신월로 648), 4층 해양항만레저과(연안관리팀)
라. 접수방법 : 방문 접수, 우편접수, 전자우편(jeondg52@korea.kr) 접수
※ 방문접수는 평일 근무시간에 한함. * 점심시간(12:00~13:00) 제외
※ 전자우편접수는 2022. 5. 11.(수) 18:00까지 마감임

2 채용 및 근무조건

채용 신분	채용예정부서	채용예정인원	근무기간
기간제근로자	해양항만레저과	1명	2022. 5. 16. ~ 12. 31.(약 8개월)
			근무조건
			주5일(수,목,금,토,일)/ 1일 4시간/ 탄력적 운영 (08:00~12:00/14:00~18:00)

보수	기타
일 40,000원 (생활임금 일 3,360원 포함)	○ 4대 보험료 본인부담금 포함한 금액이며 보수 기타사항은 「근로기준법과」 「여수시 기간제근로자 취업 규정」에 따름

※ 2022년 「근로기준법」 상 최저임금(9,160원/시간) 적용

3 직무기술

주요 업무	<ul style="list-style-type: none"> ○ 소호동동다리 및 소호요트마리나 환경미화 및 시설물 유지·관리 등 ○ 화장실 환경미화 및 시설물 유지·관리 등
--------------	---

필요 역량	○ (공통역량) 공직윤리, 공직의식, 시민지향마인드
--------------	------------------------------

관련분야 : 소호동동다리 및 소호요트마리나 청소원	
응시 자격요건	자격 <ul style="list-style-type: none"> ○ 접수 마감일 기준 만 55세 이상 업무수행이 가능한 신체 건강한 자로 접수일 기준 본인의 주민등록 주소지가 여수시로 되어 있는 자 (만 55세 : 1966. 6. 4.이전 출생자) *준고령자·고령자 우선고용직종 (근거: 고령자고용법 제16조, 고용노동부 고시 제2018-12호)
	경력 <ul style="list-style-type: none"> ○ 해당없음
	학위 <ul style="list-style-type: none"> ○ 해당없음
가산점	<ul style="list-style-type: none"> ○ 취업지원대상자, 의사상자 ○ 장애인

※ 가산점 부여 기준

구분	가산비율	비고
취업지원대상자	과목별 만점의 10% 또는 5% (서류, 면접 각각 적용)	취업지원대상자 가점과 의사상자 등 가점은 1개만 적용
의사상자 등	과목별 만점의 5% 또는 3% (서류, 면접 각각 적용)	
장애인	10%	

4 응시제한

가. 시청 내 공직자 친인척이 있음에도 불구하고 미제출 또는 회피하여 공정한 채용시험을 방해하는 등 비정규직 채용 응시제한을 받은 자(해당 응시일을 기준으로 3년간 응시 제한)

5

심사방법 및 일정

가. 1차 심사 : 서류전형

- 자격요건 등 응시자격에 대한 적격여부 및 평가표에 따른 서면심사. 단, 응시인원이 채용분야별로 선발예정인원의 2배수 이상인 때에는 서류전형 기준에 따라 선발예정인원의 2배수까지 합격자로 결정(소수점은 올리며 전부 합격처리)

서류전형 기준					
① 자기소개서					
점수	4점	8점	12점	16점	20점
내용	4개 평가 지표 중 어떤 것도 잘 드러나지 않음	4개 평가 지표 중 1개가 명확히 드러남	4개 평가 지표 중 2개가 명확히 드러남	4개 평가 지표 중 3개가 명확히 드러남	4개 평가 지표 모두 명확히 드러남
② 경험 및 경력기술서					
점수	0점	6점	12점		
내용	5개 평가 지표 중 어떤 것도 잘 드러나지 않음	5개 평가 지표 중 1개가 명확히 드러남	5개 평가 지표 중 2개가 명확히 드러남		
점수	18점	24점	30점		
내용	5개 평가 지표 중 3개가 명확히 드러남	5개 평가 지표 중 4개가 명확히 드러남	5개 평가 지표 모두 명확히 드러남		

- 서류전형 합격자 발표 : 2022. 5. 12.(목) 홈페이지공고 및 개별 통보

나. 2차 심사 : 면접시험, 2022. 5. 12.(목) 11:00 예정 * 일정 변동 시, 개별통보

- 서류전형 합격자에 한하며, 당해 직무수행에 필요한 능력 및 적격성 검증

다. 면접시험 평정표

평 가 항 목(5개항목)	점 수	비 고
계	50점	
가. 공공업무 수행자로서의 정신자세	상상(10-9점), 중상(7-8점), 중(6-5점), 하중(4-3), 하(1-2점)	
나. 전문지식과 그 응용능력	상상(10-9점), 중상(7-8점), 중(6-5점), 하중(4-3), 하(1-2점)	
다. 의사표현의 정확성과 논리성	상상(10-9점), 중상(7-8점), 중(6-5점), 하중(4-3), 하(1-2점)	
라. 예의 품행 및 성실성	상상(10-9점), 중상(7-8점), 중(6-5점), 하중(4-3), 하(1-2점)	
마. 창의력·의지력 및 발전가능성	상상(10-9점), 중상(7-8점), 중(6-5점), 하중(4-3), 하(1-2점)	

※ 면접시험 시 평가위원 과반수가 5개 평정요소 중 2개 항목 이상을 “하중” 이하로 평정한 경우와 위원
의 과반수가 어느 하나의 동일 평정요소에 대하여 “하중” 이하로 평정한 경우 불합격

※ 서류전형 심사점수와 면접 심사기준표를 합산하여 고득점자 순으로 최종 합격자를 결정함

라. 최종합격자 : 2022. 5. 12.(목)예정 / 합격자 개별통지

7 제 출 서 류

가. 응시원서 1부(붙임 양식을 워드 또는 자필로 작성) 1부

나. 이력서 및 자기소개서 1부(붙임 양식을 출력하여 작성)

다. 경험 및 경력기술서 1부(붙임 양식을 출력하여 작성)

라. 개인정보 수집·이용에 대한 동의서 1부

마. 주민등록초본 1부

(공고일 기준으로 생년월일 및 현재 주소가 나오게 발급, 남자의 경우 병역사항 기재)

바. 시청 내 공직자 찬인척 확인서 1부

(시청 내 공직자 찬인척 관계 해당 사항이 있음에도 미제출 또는 회피하는 경우 채용이 취소됨)

사. 경력증명서 각 1부(원본, 경험 및 경력기술서 기재내용 증명자료)

※ 경력증명서에 근무부서, 근무기간, 직위, 직급 및 담당업무를 정확히 기재하고 발행기관(단체)
의 관인이 날인된 원본으로 발급담당자 성명 및 연락처 기재

※ 담당업무 내용이 구체적으로 기재되지 아니할 경우 관련분야 경력을 인정받지 못할 수 있음

※ 증빙자료 미제출시 해당 경력(자격) 인정 안함

※ 양식은 우리 시 홈페이지 www.yeosu.go.kr 에서 내려 받아 작성 가능함

8 기타 유의사항

가. 응시원서 등에 허위기재 또는 기재착오, 구비서류 미제출, 연락불능 등으로 인한 불이익은 응시
자 본인의 책임으로 하며 응시자 스스로 기재된 사항의 적합 여부를 판단하여야 합니다. 또한, 합

격자 발표일 등 시험일정과 안내사항, 합격여부 등을 반드시 확인하여야 합니다.

나. 접수된 서류의 기재사항은 수정할 수 없습니다.

다. 최종 합격된 후에도 채용결격사유에 해당되거나 채용에 부적합한 결격사유가 있는 경우에는 합격 또는 채용을 취소할 수 있습니다. 또한, 공정한 채용 선발을 위해 여주시청 내 공직자 친인척 존재 여부와 관계없이 ‘시청 내 공직자 친인척 확인서’를 반드시 제출하여야 하며, 해당사항이 있음에도 미제출하거나 회피하는 경우 해당 채용 합격이 취소됩니다. 또한, 해당 응시일로부터 3년간 여주시 비정규직 채용 응시에 제한됩니다.

라. 서류는 공고일 이후 발급분에 한하되 학위 증명서, 경력증명서, 자격증 등 유효기간이 없는 증빙 서류는 공고일 전 기준으로 제출이 가능합니다. 접수된 서류는 「채용절차의 공정화에 관한 법률」 제11조 제1항부터 제5항까지의 규정에 따라 구직자의 채용여부 확정된 날의 14일 이후부터 구직자의 요구 시 30일 이내에 반환되며, 반환되지 않은 서류는 6개월 후 파기합니다.

마. 응시원서 접수결과 응시자가 선발예정인원수와 같거나 미달하더라도 적격자가 없는 경우 선발하지 않을 수 있습니다.

바. 본 모집계획은 사정에 의해 변경될 수 있으며, 변경된 사항은 재공고 후 시행할 예정입니다.

사. 응시자는 신분증을 지참하지 않으면 면접시험에 응시할 수 없습니다.

아. 기타 자세한 사항은 여주시 해양향만레저과 연안관리팀(☎ 061-659-3973)으로 문의하시기 바랍니다.

응 시 원 서

채용분야		접수번호	미기재
1. 인적사항			
성명	(한글)	지원직무	
현주소	도로명주소 번호 앞까지만 기재(동호수 등 세부내역은 미기재)		

연 락 처	(본인휴대폰)
전자우편	
가점항목	<input type="checkbox"/> 취업지원대상자 <input type="checkbox"/> 장애인 <input type="checkbox"/> 기타 (해당자만 체크)

2. 교육사항(1) *지원직무 관련 과목 및 교육과정을 이수한 경우 그 내용을 기입		
교육 구분	과목명 및 교육과정	교육시간
<input type="checkbox"/> 학교교육 <input type="checkbox"/> 직업훈련 <input type="checkbox"/> 기타		

교육사항(2) *지원자격 요건상 학위 취득이 필수적인 경우		
전공분야	학위 취득일	학위 종류
00학	0000년 00월 00일	전문학사, 학사, 석사, 박사

3. 자격사항 *직무관련 국가기술/전문자격, 국가공인 민간자격을 기입		
자격증명	발급기관	취득일자

4. 경력사항 *직무관련 경력사항만 기입				
구분	소속조직	역할	활동기간	활동내역
<input type="checkbox"/> 경험 <input type="checkbox"/> 경력				

직무관련 주요내용

위에 기재한 사항은 사실과 다름이 없음을 확인합니다.

년 월 일
 지 원 자 : (서명 또는 인)
 여수시장 귀하

응시원서 등 제반서류 작성 시 유의사항 <뒷면>

1. 응시원서 및 제반서류 작성 시 응시자 부주의로 인한 기재착오 또는 누락은 응시자 본인에게 불이익이 됩니다.
2. 인적사항은 서류전형을 위한 필수정보이며, 나머지 항목은 선택적으로 활용합니다.
3. '제반서류'는 아래의 작성요령에 따라 작성합니다.

【 작성요령 】

- ① **응시원서** : 접수번호를 제외하고 인적사항은 필수로 기재하되 나머지는 해당사항이 있는 경우 기재하며 응시자 이름과 (인) 부분에 서명하여 제출
- ② **이력서** : 인적사항 및 해당사항 전부 입력
- ③ **자기소개서** : 본문 안 작성요령 확인
- ④ **경험 및 경력기술서(해당분야)** : 본문 안 작성요령 확인
- ⑤ **개인정보 제공·이용 동의서** : 동의 체크 및 본인 서명
- ⑥ **시청 내 공직자 친인척 확인서** : 친인척 기준을 확인한 후 반드시 기입

【 붙임서류 】

1. 주민등록초본 1부(필수, 생년월일 및 현주소만 나온 자료)
 2. 경력증명서 1부(경험 및 경력기술서에 기재된 내용을 증명할 수 있는 자료)
- ※ 붙임서류가 미 제출된 경우 응시원서에 기입한 내용을 인정하지 않음

이 력 서

(1쪽)

<필수>			
성 명	(한글)		
주 소 (현거주지)	(우편번호)		
연락처	전화번호	(전화)	(휴대전화)
	전자우편		
주 요 경력사항	회사명	담당 업무(직무내용)	근무기간(연, 월)
			년 월 ~ 년 월
자격증 및 특기사항	자격종목	자격증번호	취 득 일
			(년 월 취득)
			(년 월 취득)
			(년 월 취득)
	(기타실적, 능력 등)		
장애인 여부	장애종별	등급	장애인등록번호
취업대상자 및 저소득층 여부	취업지원대상자 (보훈번호작성)	「국민기초생활보장법」 상 수급자	「한부모가족지원법」 상 보호대상자

※ 취업대상자 및 저소득층여부는 해당항목에 '○' 로 표시 후 증빙자료 첨부

자 기 소 개 서

(2쪽)

○ 각 항목에 대하여 600자 이내로 기재하여 주시기 바랍니다. <칸을 별도로 눌러 활용 가능>
<모든 응시자는 반드시 작성해야 합니다. 본 항목에 따라 기술하고
지원동기, 성격 및 가치관, 업무의 전문성, 앞으로의 다짐 등 자신의 생각
등이 잘 나타나도록 해야 합니다.>

(유의사항) 작성 분량은 2매 이내로 하고 학교명, 출신지, 예전 직장, 부모직업
등 신상을 직·간접적으로 파악할 수 있도록 기재할 경우 불이익(감점)을 받을
수 있습니다.

1. 특정 분야에서 자신의 장점을 극대화 시키거나 약점을 보완하기 위해 특별히
노력하여 좋은 결과로 이어진 경험을 구체적으로 기술하여 주시기 바랍니다.

2. 갑작스럽게 발생한 주변 환경 변화에 대응하고 적응하기 위해 기존에 생각하지
못했던 방법을 활용한 경험에 대해 구체적으로 기술하여 주시기 바랍니다.

자 기 소 개 서

(3쪽)

3. 과거 업무나 과제를 수행하는 과정에서 다른 직원과 이견이 있었을 때 이를 해결하기 위한 시도와 좋은 결과를 얻은 경험을 구체적으로 기술하여 주시기 바랍니다.

4. 지원자 본인이 지원한 업무에 대해 가장 적합한 인재라는 것을 보여주는 사례와 근거를 제시하고 앞으로의 다짐에 대해 기술하여 주시기 바랍니다.

경험 및 경력기술서

(4쪽)

○ 작성요령

- 이력서에 기재한 직무관련 경험 혹은 경력사항에 대해 상세히 기술
- 출신지역, 가족관계, 학력 등 암시하는 내용 기재 금지
- 대리 작성, 허위 작성 시 합격 취소 등 불이익이 있음

1) 소속 조직 / 본인이 맡은 주요 역할

2) 주요 활동 내용 및 성과(정량적 측면과 정성적 측면을 나누어 작성 기재)

3) 활동 성과를 높이기 위해 본인이 기울인 노력과 행동

4) 본인의 성과(업무 추진)으로 인해 조직에 기여한 내용 및 기여 정도

5) 지원분야 업무 수행 시, 본인의 강점과 기여할 수 있는 측면

개인정보 제공 · 이용 동의서

본인은 「개인정보보호법 제15조 제1항, 제2항」에 따라 (기간제 근로자 채용 및 관리) 서류 제출 시 개인정보 활용에 동의합니다.

제공받는 기관	여수시
이용 목적	기간제근로자 채용 및 관리 (공직자 이해관계 확인 포함)
제공 항목	성명, 주민등록번호, 주소, 등록기준지 등
개인정보 보유 및 이용기간	동의서 작성일로부터(2년)
고유식별 및 민감정보 처리에 동의	<input type="checkbox"/> 동의함 <input type="checkbox"/> 동의하지 않음
제공거부에 따른 불이익	채용 진행에 필요한 필수 개인정보 미 제공 으로 당해 채용시험 지원 불가

2022. . .

성 명

(서 명)

여수시장 귀하

시청 내 공직자 친인척 관계 확인서

○ 성 명 :

○ 응시번호 :

○ 시청 내 공직자 친인척 현황

* 배우자, 본인의 4촌 이내 친족, 배우자의 4촌 이내 친족(별첨 참조)

연번	친인척 성명	친인척 직급(생년월일)	본인과의 관계
1			
2			
3			
해당 없음			

상기 본인은 공정한 채용시험 응시를 위하여 시청 내 친인척현황 조사에 동의합니다.

본인이 작성한 상기 내용은 사실과 다름없으며, 내용에 허위 또는 오류가 발견될 경우 그에 따른 모든 책임은 본인에게 있으며 불이익을 감수하겠습니다. 또한 채용이 취소되어도 이의제기 하지 않겠으며 해당응시일로부터 3년간 여수시 비정규직 채용에 응시가 제한된다는 것을 인지하고 확인하며 서약합니다.

2022. . .

작성자 : (서명)

여수시장 귀하

작성 대상 친족 기준

구분		0촌	1촌	2촌	3촌	4촌
본인	친가	부부	○ 부모 ○ 자녀	○ 조부모 ○ 형제 및 그 배우자	○ 백부, 숙부, 고모 및 그 배우자 ○ 형제의 자녀(조카)	○ 백부, 숙부, 고모의 자녀 및 그 배우자
	외가			○ 외조부모	○ 외백부, 외숙부, 이모 및 그 배우자	○ 외백부, 외숙부, 이모의 자녀 및 그 배우자
배우자	친가		○ 부모	○ 조부모 ○ 형제 및 그 배우자	○ 백부, 숙부, 고모 및 그 배우자 ○ 형제의 자녀(조카)	○ 백부, 숙부, 고모의 자녀 및 그 배우자
	외가			○ 외조부모	○ 외백부, 외숙부, 이모 및 그 배우자	○ 외백부, 외숙부, 이모의 자녀 및 그 배우자

전문건설업(신규) 등록 공고

건설산업기본법 제9조의 규정에 의한 전문건설업 등록 사항을 동법 시행령 제11조 및 시행규칙 제8조의 규정에 의거 다음과 같이 공고합니다.

- 1. 상호 및 대표자 : 일영산업 주식회사 (김재일)
- 2. 영 업 소 재 지 : 전남 여수시 성산6길 53-3, 3층 (화장동)
- 3. 법인 등록번호 : 206211-0084265

업종명	등록번호	주력분야	등록일
철근·콘크리트공사업	여수-22-바-07	• 철근·콘크리트공사	2022. 05. 6.

2022년 5월 6일

여 수 시 장