

<p>제2022-57호 2022년 5월 24일(화)</p>	<p>시  보</p> <p>여수시</p>	<p>시 정 지 표</p> <p>시민공감 감동시정 균형있는 상생경제 사람중심 나눔복지 품격있는 문화관광 살기좋은 정주환경</p>
--------------------------------------	---	---

■ 발행인 : 여수시장 ■ 발행소 : 공보담당관실 / 여수시 시청로 1(학동) ☎ 659-3025 FAX) 659-5803

고 시

○ 여수시 고시	제2022-186호	여수 도시계획시설(도로)사업 실시계획인가 고시	1
○ 여수시 고시	제2022-190호	개간사업 시행계획 승인 고시	3
○ 여수시 고시	제2022-191호	도로명주소 부여·변경·폐지 고시	4

공 고

○ 여수시 공고	제2022-1485호	소제지구 택지개발사업 무연분묘개장공고(제2차)	6
○ 여수시 공고	제2022-1487호	도로지정공고[신월동 112-6번지]	8
○ 여수시 공고	제2022-1491호	여수 마래2터널 보수공사로 인한 교통통제 공고	10
○ 여수시 공고	제2022-1496호	도로지정 공고(소호동 4번지 일원)	13
○ 여수시 공고	제2022-1497호	양식업 면허 유효기간 연장허가 사항 공고	15
○ 여수시 공고	제2022-1508호	도로지정 공고(소호동 산 102-3 외 1필지)	16

기 타

○ 여수시 예규	제384호	여수시 공직자의 이해충돌 방지제도 운영지침	18
----------	-------	-------------------------	----

회 람								
--------	--	--	--	--	--	--	--	--

시보는 공문서로서의 효력을 갖습니다

여수 도시계획시설(도로)사업 실시계획인가 고시

「국토의 계획 및 이용에 관한 법률」제88조, 제91조, 같은 법률 시행령 제97조, 제100조 및 「전라남도 사무위임 조례」제2조에 따라 여수 도시계획시설(도로)사업 실시계획을 인가하고 다음과 같이 고시합니다.

2022. 5. 19.

여 수 시 장

1. 사업시행지 위치 : 여수시 덕충동 2016번지 일원

2. 사업종류 및 명칭

가. 종 류 : 도시계획시설(도로: 대로 3-1)사업

나. 명 칭 : 박람회장 정문 앞~엑스포역 보도 및 가속차로 개설공사

3. 사업의 면적 또는 규모

가. 면 적 : 1,553㎡

나. 규 모 : 가속차로(L=85m, B=3.5m), 보도(L=240m, B=3.0m)

4. 사업시행자의 성명 및 주소

가. 성 명 : 여수시장

나. 주 소 : 여수시 시청로 1(학동)

5. 사업의 착수예정일 및 준공예정일

가. 착수예정년월일: 2022.(실시계획인가일로 부터)

나. 준공예정년월일: 2023. 12. 31.

6. 수용 또는 사용할 토지 또는 건물의 소재지·지번·지목 및 면적, 소유권과 소유권외의 권리의 명세 및 그 소유자·권리자의 성명·주소 : 붙임

7. 공공시설 등의 귀속 및 양도에 관한 사항 : 해당없음

8. 기타 자세한 사항은 여수시 도시계획과(☎061-659-4013) 및 도로과(☎061-659-4073)로 문의하여 주시기 바랍니다.

□ 수용 또는 사용할 토지 또는 건물의 소재지·지번·지목 및 면적, 소유권과 소유권이외의 권리의 명세 및 그 소유자·권리자의 성명·주소

○ 토지조서

번호	소재지	지번	지목	지적 (㎡)	편입 (㎡)	소유자		관계인			비고
						성명	주소	성명	주소	권리 관계	
1	공화동	1490	공원	2,429	278	재단법인 2012여수세계박람회 재단	전라남도 여수시 덕충동 2007-2				
2	공화동	1491	잡	4,417	171	재단법인 2012여수세계박람회 재단	전라남도 여수시 덕충동 2007-2				
3	덕충동	1493	도	8,395	118	여수시					
4	덕충동	2007-1	잡	3,504	14	재단법인 2012여수세계박람회 재단	전라남도 여수시 덕충동 2007-2				
5	덕충동	2016	공원	8,487	496	재단법인 2012여수세계박람회 재단	전라남도 여수시 덕충동 2007-2				
6	덕충동	2017	도	2,503	211	여수시					
7	덕충동	2018	도	5,298	178	재단법인 2012여수세계박람회 재단	전라남도 여수시 덕충동 2007-2				
8	덕충동	2019	도	2,167	87	재단법인 2012여수세계박람회 재단	전라남도 여수시 덕충동 2007-2				
합 계				37,200	1,553						

개간사업 시행계획 승인 고시

「농어촌정비법」제9조제7항 및 같은법 시행령 제82조에 따라 개간사업 시행계획승인을 다음과 같이 고시합니다.

1. 사업의 목적: 밭작물 및 유실수 재배
2. 사업의 내용: 개간 신청지(임야)를 전로 조성
3. 사업의 구역
 - 위 치: 여수시 화양면 옥적리 610-4번지
 - 지적면적: 2,174m²
 - 개간면적: 2,174m²
4. 사업비: 8,030,000원
5. 사업예정기간: 승인일 ~ 2023. 12. 31.
6. 사업의 효과: 밭작물 및 유실수 재배를 통해 농가소득 증대
7. 사업시행자: ㄱ 주소: 여수시 웅천남4로 17, *동 220*호
ㄴ 성명: 서**

2022. 5. 20.

여 수 시 장

도로명주소 부여·변경·폐지 고시

도로명주소법 제11조제3항·제12조제5항 및 같은 법 시행령 제24조, 제25조, 제26조의 규정에 의거 건물 등에 부여·변경·폐지한 도로명주소를 다음과 같이 고시합니다.

2022. 5. 20.

여 수 시 장

○ 도로명주소(부여·변경·폐지) 내용

업무구분	종전주소	도로명주소	도로명주소 고시일 (효력발생일)	도 로 명 고 시 일	도 로 명 부여사유	이동 사유	비고
	별	지		기	재		

※ 고시내용 및 기타 자세한 사항은 여수시청 민원지적과(☎061-659-3355~3357)에 문의 또는 도로명주소안내시스템(www.juso.go.kr)에서 열람하시기 바랍니다.

○ 도로명주소 사용 및 공부상 주소전환

- 도로명주소는 고시일 이후 도로명주소법 제19조제1항에 의거 공법관계에 있어서 주소로 사용됩니다.
- 공공기관에서 비치·관리하고 있는 각종 공부상 주소(소재지)는 해당기관에서 도로명주소로 변경합니다.

○ 도로명주소 변경 등

- 도로명 또는 건물번호의 변경은 도로명주소법 시행령 제15조 및 제26조에서 정한 절차에 따라 신청할 수 있습니다.
- 도로명은 도로명주소법 시행령 제18조제3항에 의거 당해 도로명이 고시된 날부터 3년이 지난 후에 변경할 수 있습니다.

○ 참고사항

- 공동주택의 경우 종전주소의 공동주택명, 동·호와 도로명주소의 상세주소는 공법관계의 각종 공부상 기재된 주소로 한다.

도로명주소 부여·변경·폐지 고시 조서

업무구분	종전주소	도로명주소	도로명주소 고시일 (효력발생일)	도로명고시일	도로명부여사유	이동사유	비고
건물번호폐지	전라남도 여수시 쌍봉로 208 (신기동)		20220520	20091013	옛부터 전해오는 지역이름 반영	건물 철거	
건물번호부여	전라남도 여수시 신기동 11	전라남도 여수시 쌍봉로 208 (신기동)	20220520	20091013	옛부터 전해오는 지역이름 반영		
건물번호분할	전라남도 여수시 읍촌면 청대길 69	전라남도 여수시 읍촌면 청대길 69	20110729	20091013	지역 및 위치예측성 고려	건물군 분리(분할), 소유자 다름	읍촌면 월산리 806-1, 807
건물번호분할(변경)	전라남도 여수시 읍촌면 청대길 69	전라남도 여수시 읍촌면 청대길 69-1	20220520	20091013	지역 및 위치예측성 고려	건물군 분리(분할), 소유자 다름	읍촌면 월산리 808
건물번호폐지	전라남도 여수시 만성로 312-9 (만흥동)		20220520	20091013	만성리 해수욕장으로 가는 도로	건물 철거	
건물번호부여	전라남도 여수시 만흥동 935	전라남도 여수시 만성로 312-9 (만흥동)	20220520	20091013	만성리 해수욕장으로 가는 도로		
건물번호부여	전라남도 여수시 돌산을 둔전리 1187-2	전라남도 여수시 돌산을 봉수만길 97-7	20220520	20091013	지역 및 위치예측성 고려		
건물번호폐지	전라남도 여수시 상암5길 43 (상암동)		20220520	20091013	지역 및 위치예측성 고려	건물 철거	
건물번호부여	전라남도 여수시 상암동 1130-4	전라남도 여수시 상암5길 43 (상암동)	20220520	20091013	지역 및 위치예측성 고려		
건물번호부여	전라남도 여수시 돌산을 우두리 1097-5	전라남도 여수시 돌산을 강남9길 24	20220520	20091013	지역 및 위치예측성 고려		
건물번호폐지	전라남도 여수시 오천4길 24-1 (오천동)		20220520	20091013	지역 및 위치예측성 고려	건물 철거	
건물번호부여	전라남도 여수시 오천동 147-4	전라남도 여수시 오천4길 24-1 (오천동)	20220520	20091013	지역 및 위치예측성 고려		

무 연 분 묘 개 장 공 고(제2차)

여수시에서 추진 중인 『소제지구 택지개발사업』에 편입되는 토지 내에서 발견된 분묘의 처리를 위해 『장사 등에 관한 법률』 제27조 및 같은 법 시행규칙 제18조의 규정에 의거 아래와 같이 분묘개장을 공고하오니 연고자나 관리인은 공고기간 내에 신고하시기 바랍니다. 만약 공고기간 내 신고가 없거나 개장하지 않는 분묘에 대하여는 무연분묘로 간주하여 관계 법률에 의거 임의로 개장할 것임을 공고합니다.

2022년 5월 23일

여 수 시 장

1. 분묘 소재지 및 기수

소 재 지	편입지번	분묘기수	비 고
계	9필지	19기	
전라남도 여수시 소호동	582번지	1기	
전라남도 여수시 소호동	581번지	2기	
전라남도 여수시 소호동	572번지	4기	
전라남도 여수시 소호동	740-1번지	3기	
전라남도 여수시 소호동	산52-7번지	1기	
전라남도 여수시 소호동	453번지	1기	
전라남도 여수시 소호동	748번지	2기	
전라남도 여수시 소호동	553-4번지	2기	
전라남도 여수시 소호동	511-1번지	3기	

2. 개장사유 : 소제지구 택지개발사업

3. 개장방법 : 공고기간 만료 후 임의개장(화장 후 납골)

4. 안치장소 : 인근납골당(안치기간 : 10년)

5. 개장 공고 장소 : 여수시 홈페이지, 지방 일간신문, 게시판, 시군구보

6. 개장 공고 및 신고기간

2022. 5. 23. ~ 2022. 8. 21.(최초 공고일로부터 3개월간)

7. 신고처

여수시청 공영개발과, 여수시 시청로 1 여수시청(학동) (☎ 061-659-4587)

8. 신고방법 : 신고(연고)자는 사전에 분묘위치 등을 확인하시고 신고시에는 매장자와

의 관계증빙 서류(제적등본, 족보 등)를 구비하여 상기 신고처로 신고하여 주시기 바랍니다.

9. 기타사항 : 분묘개장 공고 후 분묘개장 과정에서 동일 번지 내에서 추가로 분묘가 나타나거나 합장 등으로 확인되는 경우에는 별도 공고하지 않고 이 공고로 갈음합니다.

도로 지정 공고

여수시 신월동 112-6번지 상 건축신고와 관련하여 「건축법」 제2조제1항제11호 및 같은 법 제45조제1항에 따라 아래와 같이 도로로 지정·공고합니다.

2022. 5. 19.

여 수 시 장

1. 위 치 : 신월동 112-6번지
2. 도로면적 : 2㎡
3. 도로길이 : 6.0m
4. 도 로 폭 : 0.5m
5. 지번별 도로지정 조서

구분	소재지	지번	지목	면 적(㎡)		비 고
				공부면적	지정면적	
	계			210	2	
	신월동	112-6	잡종지	210	2	

6. 관련도서 : 별첨참조

[별첨]

현황도

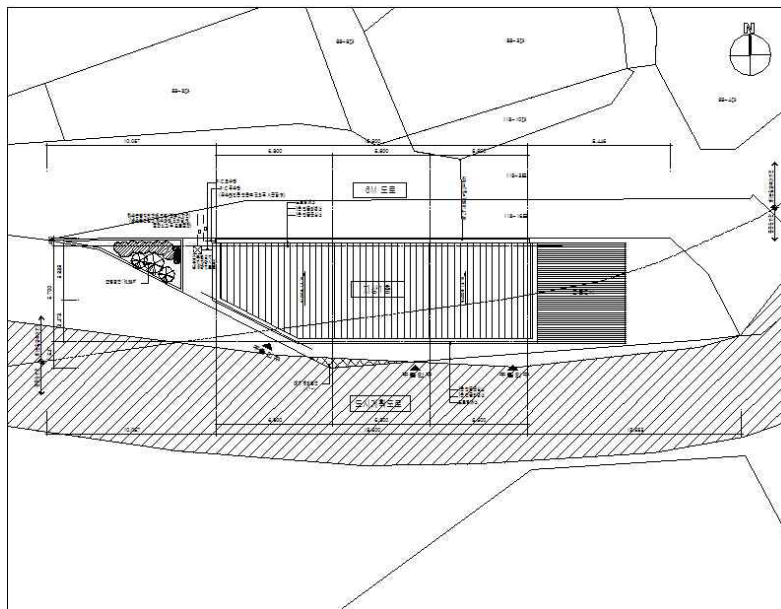

여수시 공고 제 2022-1491호

**[√] 통행의
금지 · 제한
[] 차량의 운행 제한** **공고**

「도로법」 제76조제1항·제2항, 제77조제1항·제7항 및 같은 법 시행규칙 제40조

제4항에 따라 다음과 같은 이유로 그 [√] 통행의
금지 · 제한
[] 차량의 운행 제한 을 공고
합니다.

2022년 5월 일

여 수 시 장

직인

도로의 종류	마래2터널	노선명	여수시 망양로
금지 또는 제한의 대상	모든 종류의 차량 (시내버스 및 이륜차포함)	구간	덕충 IC ~ 마래2터널 ~ 해양레일 바이크
기간	2022년 6월 13일(월)09:00 ~ 2022년 6월 17일(금)18:00 (5일간)		

- 통행금지 이유: 마래2터널 보수공사
- 마래터널 내 낙석 위험요소 제거 및 시설물 보수

그 밖의 사항

우회도로 구간 : 여수엑스포역 ⇄ 덕충 IC ⇄ 만흥IC ⇄ 여수시장애인종합복지회관 ⇄ 만성리
해수욕장 방면

첨부서류 : 통제구간 및 우회도로 안내도 1부.

□ 마래2터널 교통통제 및 우회도로 안내도 (담당부서 : 도로시설관리과 행 5120)

- 통제사유: 터널 내부 낙석 위험 석 제거 및 보수공사
- 통제기간: 2022. 6.13(월) 09:00 ~ 17.(금) 18:00 (5일간)
- 통제구간: 덕충 IC ~ 마래2터널 ~ 해양레일바이크 입구(연장 1.9km)
- 우회도로: 덕충 IC ⇄ 만흥 IC ⇄ 여수시장애인종합복지회관 ⇄ 만성리 해수욕장 및 만흥파출소



시내버스 노선조정 세부내용

- 일 시 : 2022. 6. 13.(월) 09:00 ~ 17.(금) 18:00 / 5일간
- 대 상 : 2개 노선(6번, 7번)
- 내 용 : 마래2터널 보수공사로 인한 교통통제, 시내버스 우회운행

노선번호	기점	경유지	종점
6번	기존	· 터미널↔진남경기장↔시민회관↔서시장↔진남관↔경찰서 ↔박람회장정문↔만덕동주민센터↔마래2터널↔만성리 ↔선경A	전남대
	변경	· 터미널→진남경기장→시민회관→서시장→진남관→경찰서 →박람회장정문→만덕주민센터→만흥IC→만성리→만흥 파출소→선경A	
7번	기존	· 터미널↔시민회관↔서시장↔진남관↔경찰서↔박람회장 정문↔만덕동주민센터↔마래2터널↔만성리↔모사금	오천
	변경	· 터미널↔시민회관↔서시장↔진남관↔경찰서↔박람회장 정문↔만덕동주민센터→만흥IC→만성리→모사금	

* 운행시간 및 횡수 변경 없음. 단, 우회운행에 따라 종점 출발시간은 오차가 있을 수 있음

□ 통제구간 및 우회도로

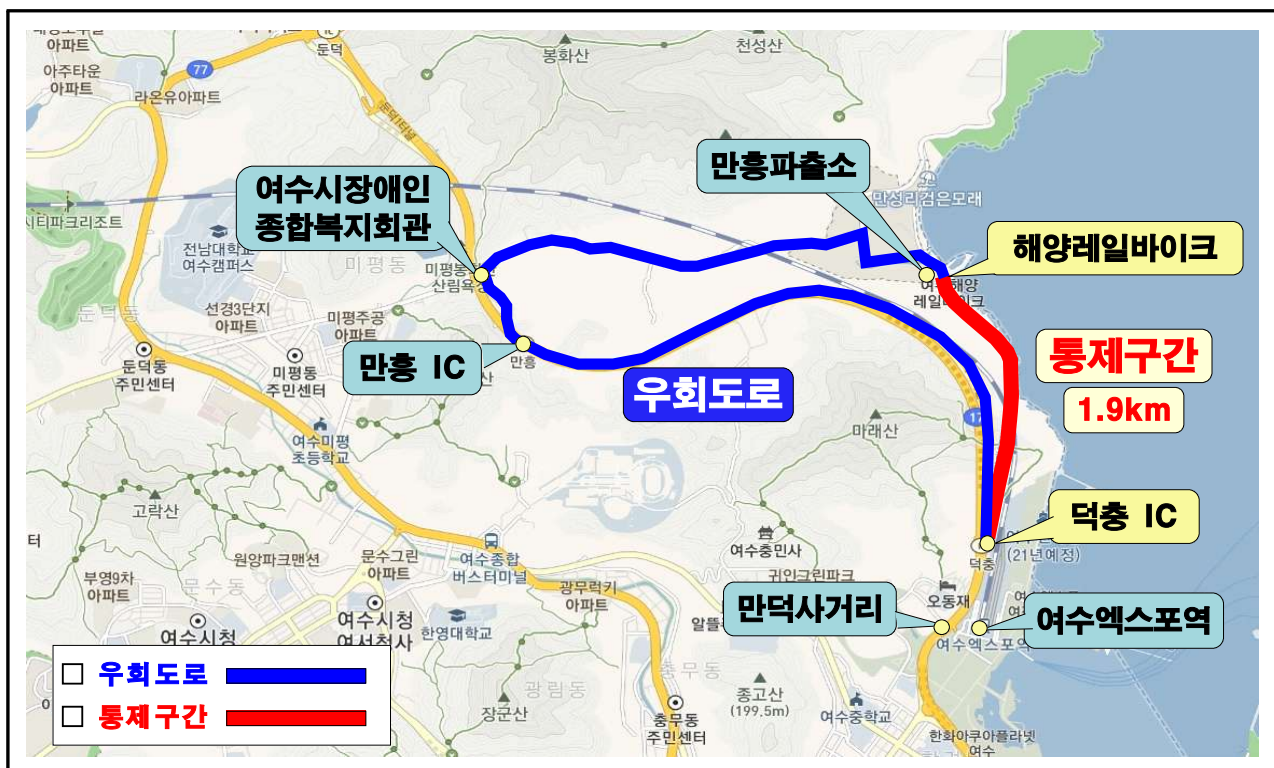

도로 지정 공고

여수시 소호동 4번지 외 4필지 상의 건축신고와 관련하여 「건축법」 제2조제1항제 11호 및 같은 법 제45조제1항에 따라 아래와 같이 도로로 지정·공고합니다.

2022. 5. .

여 수 시 장

1. 위 치 : 여수시 소호동 4, 7, 7-1, 4-7, 8, 5-10번지
2. 도로 면적 : 744m²
3. 도로 길이 및 폭 : 현황도에 의함
4. 지번별 도로지정 조서

소재지	지번	지목	면 적(m ²)		관련지번 및 이해 관계인 동의 여부	비고
			공부면적	지정면적		
계			4,944.1	744		
소라면 관기리	4	전	1,737.4	184.8	도로대장 참조 (허가민원과 비치)	
	7	전	450.4	39.3		
	7-1	전	935.9	130.8		
	4-7	대	1,031.6	285.3		
	8	대	687.3	2.3		
	5-10	대	101.5	101.5		

5. 관련도서 : 별첨(현황도) 참조

6. 기타사항

도로 지정과 관련된 의문사항에 대하여는 여수시청 허가민원과 (061-659-4111)로 문의하시기 바랍니다.

[별 첨]

현 황 도



양식업 면허 유효기간 연장허가 사항 공고

「양식산업발전법」 제17조 제2항, 같은 법 시행령 제23조에 따라 다음과 같이 양식업 면허 유효기간 연장허가 사항을 공고합니다.

- 양식업 면허 유효기간 연장허가 내역 -

면허 번호	연장 허가 번호	양식업의 종류 (양식방법)	면적 (ha)	양식장 위치	면허기간	연장허가 기 간	수산자원 조성금 (천원)	양 식 업 권 자		비고
								주 소	성 명	
11338	2022-26	패류 양식업 (수하식)	3.00	화양 용주	2012.07.05. 2022.07.04.	2022.07.05. 2032.07.04.	300	여수시 돌산읍 향일암로 ***	김**외 4	
11339	2022-27	패류 양식업 (비탁식)	10.00	화정 여자	2012.07.09. 2022.07.08.	2022.07.09. 2032.07.08.	면제	여수시 소리면 복산리	복산어촌계	

문의전화 : 061) 659-3931 여수시 어업생산과. 끝.

2022. 05. 20.

여 수 시 장

도로 지정 공고

여수시 소호동 산 102-3 외 1필지 상 건축허가[2022-허가민원과-신축허가-106호]와 관련하여 「건축법」 제2조제1항제11호 및 같은 법 제45조제1항에 따라 아래와 같이 도로로 지정·공고합니다.

2022. 5. 23.

여 수 시 장

1. 위 치 : 소호동 979번지
2. 도로면적 : 105.00㎡
3. 도로길이 : 26.0m
4. 도 로 폭 : 4.0m
5. 지번별 도로지정 조서

구분	소재지	지번	지목	면 적(㎡)		비 고
				공부면적	지정면적	
	계			887	105	
	소호동	979	전	887	105	

6. 관련도서 : 별첨참조

[별 첨]



여수시 공직자의 이해충돌 방지제도 운영지침 제정령을 이에
발령한다.

2022년 5월 19 일

여 수 시 장 권 2 통 (인) 

여수시 예규 제 384 호

붙임 여수시 공직자의 이해충돌 방지제도 운영지침 제정령 1부.

여수시 공직자의 이해충돌 방지제도 운영지침

제1조(목적) 여수시 공직자의 이해충돌 방지제도 운영지침은 「공직자의 이해충돌 방지법」(이하 “법”이라 한다) 및 같은 법 시행령(이하 “령”이라 한다)에서 규정하고 있는 이해충돌 방지 제도를 여수시에서 원활하게 운영하기 위해 필요한 사항을 규정하는 것을 목적으로 한다.

제2조(정의) 이 운영지침에서 사용하는 용어의 뜻은 다음과 같다.

1. “공직자”란 법 제2조제2호에 해당하는 여수시 소속 직원을 말한다.
2. “이해충돌”이란 공직자가 직무를 수행할 때에 자신의 사적 이해관계가 관련되어 공정하고 청렴한 직무수행이 저해되거나 저해될 우려가 있는 상황을 말한다.
3. “직무관련자”란 법 제2조제5호에 해당하는 자를 말한다.
4. “사적이해관계자”란 법 제2조제6호 및 영 제3조에 해당하는 자를 말한다.
5. “이해충돌방지담당관”이란 법 제25조 및 영 제31조에 따라 지정되어 여수시의 이해충돌 방지 제도의 운영을 담당하는 자로서 여수시 감사담당관을 말한다.

제3조(사적이해관계자의 신고와 회피·기피 신청) ① 여수시 소속 공직자가 법 제5조제1항에 따라 직무관련자가 사적이해관계자라는 사실을 신고하고 회피를

신청하려는 경우에는 별지 제1호 서식을 작성하여 이해충돌방지담당관에게 서면(전자문서 및 청렴포털의 이해충돌방지법 표준신고시스템을 통한 신고를 포함한다. 이하 같다)으로 제출해야 한다.

② 이해충돌방지담당관은 법 제5조제2항에 따라 기피 신청을 하려는 신청인에게 별지 제2호 서식을 작성하여 서면으로 제출하도록 안내해야 한다.

③ 이해충돌방지담당관은 법 제5조제2항에 따라 기피 신청의 대상이 된 공직자에게 그에 대한 의견을 들을 수 있다. 해당 공직자는 소속기관장이 요구하는 경우 지체 없이 그 사유를 소명한 문서를 별지 제3호 서식에 따라 작성하여 제출해야 한다.

제4조(사적이해관계자의 신고 등에 대한 조치) ① 이해충돌방지담당관은 법 제5조제1항에 따른 신고 및 회피 신청, 같은 조 제2항에 따른 기피 신청을 받은 날로부터 7일 이내에 법 제7조제1항 및 제2항에 따른 조치가 이행될 수 있도록 신고 내용을 확인하고 필요시 여수시장에게 신속히 보고해야 한다.

② 제1항에 따른 업무를 수행하는 이해충돌방지담당관은 신고·회피 신청을 한 공직자 및 기피 신청의 대상이 된 공직자를 지휘·감독하는 상급자의 의견을 들을 수 있다.

③ 여수시장의 공직자에게 법 제7조제1항 또는 제2항에 따른 조치를 한 경우 이해충돌방지담당관은 같은 조 제3항에 따라 해당 공직자와 기피를 신청한 자에게 지체 없이 그 내용을 별지 제4호 서식에 따른 서면으로 통보해야 한다.

④ 이해충돌방지담당관은 제3항에 따라 통보한 공정한 직무 수행을 위한 조치가 이루어지고 있는지를 확인·점검해야 한다.

⑤ 여수시 소속 공직자는 직무관련자(직무관련자의 대리인을 포함한다)가 사적 이해관계자가 아닌 경우에도 공정한 직무 수행을 저해할 우려가 있다고 스스로 판단하여 법 제7조제1항 각 호의 조치를 신청하는 경우 별지 제5호 서식을 작성하여 이해충돌방지담당관에게 서면으로 제출해야 한다. 이 경우 신청을 위한 조치와 관련하여서는 제1항부터 제4항까지를 준용한다.

제5조(부동산 보유·매수 신고 대상 업무 지정 등) ① 여수시장은 법 제6조 제1항 및 제2항에 따른 공공기관의 직무 관련 부동산 취득 및 개발 업무 중 여수시가 사업의 제안자, 지정권자, 승인권자, 사업시행자 등으로서 수행하는 업무를 별표1와 같이 지정한다.

② 여수시장은 제1항에 따라 지정된 업무에 해당하는 사업이 주민 공고·공람, 지구 지정 등의 절차에 따라 대외 공개된 경우에는 다음 각 호를 포함한 사업 관련 정보를 소속 공직자에게 분기별로 공지해야 한다.

1. 사업명
2. 사업 지구의 지번 (지도 등을 이용해 위치를 표시)
3. 사업 시행 일정 (사업 절차별 일정을 표시)

제6조(부동산 보유·매수 신고 및 조치) ① 여수시 소속 공직자가 법 제6조제1항 및 제2항에 따라 부동산 보유·매수 신고를 하려는 경우 보유하였음을 안 날로부터 또는 매수 후 등기를 완료한 날로부터 14일 이내에 별지 제6호 서식을 작성하여 이해충돌방지담당관에게 서면으로 제출해야 한다.

② 제1항에 따른 신고가 있는 경우 신고 사항에 대한 조치에 관하여는 제5조제1항부터 제4항까지를 준용한다.

제7조(시장의 민간부문 업무활동 내역 제출·관리) ① 여수시장은 법 제8조제1항에 따라 민간 부문 업무활동 내역을 제출하는 경우 같은 조 제2항과 관련하

여 별지 제7호 서식을 작성하여 이해충돌방지담당관에게 서면으로 제출하여야 한다.

② 이해충돌방지담당관은 법 제8조제4항에 따라 다른 법령에서 정보공개가 금지되지 아니하는 범위에서 민간 부문 기관명, 직위 또는 직급, 주요 업무활동 내역과 활동 기간을 공개할 수 있다.

제8조(직무관련자와의 거래 신고 및 조치) ① 여수시 소속 공직자는 법 제9조 제1항에 따른 사실을 신고하려는 경우 별지 제8호 서식을 작성하여 이해충돌방지담당관에게 서면으로 제출하여야 한다.

② 제1항에 따른 신고가 있는 경우 신고 사항에 대한 조치에 관하여 제5조제1항부터 제4항까지를 준용한다.

제9조(가족 채용 제한 대상 확인) 여수시의 채용 업무를 담당하는 공직자는 법 제11조제1항 각 호에 해당하는 가족 채용 제한 대상인지를 확인하기 위해 채용 대상자(법 제11조제2항 각 호에 해당하는 사람은 제외한다)로부터 별지 제9호 서식에 따른 확인서를 제출받아야 한다.

제10조(수의계약 체결 제한 대상 확인) 여수시의 계약 업무를 담당하는 공직자는 물품·용역·공사 등의 수의계약을 체결하려는 경우 법 제12조제1항 각 호에 해당하는 수의계약 체결 제한 대상인지를 확인하기 위해 계약의 상대방으로부터 별지 제10호 서식에 따른 확인서를 제출받아야 한다.

제11조(퇴직자 사적 접촉 신고 방법) 여수시 소속 공직자는 법 제15조제1항에

따라 직무관련자인 소속기관의 퇴직자와 사적 접촉을 신고하려는 경우 별지 제 11호 서식을 작성하여 이해충돌방지담당관에게 서면으로 제출해야 한다.

제12조(신고·신청의 기록·관리) 이해충돌방지담당관은 법 제5조부터 제9조까지 및 제15조에 따른 신고·회피·기피·조치·점검·통보·고발·업무활동내역 등에 관한 사항을 전자적 처리가 불가능한 특별한 사유가 없으면 청렴포털의 이해충돌방지법 표준신고시스템을 통해 전자적 처리가 가능한 방법으로 기록·관리해야 한다.

제13조(위반행위 신고) ① 여수시 소속 공직자가 법 제18조제1항에 따라 이 법의 위반행위가 발생하였거나 발생하고 있다는 사실을 신고하려는 경우 국민권익위원회, 법 위반행위가 발생한 공공기관, 그 감독기관, 감사원, 수사기관에 별지 제12호 서식을 작성하여 서면으로 제출해야 한다.

② 이해충돌방지담당관은 여수시 소속 공직자가 아닌 국민이 제1항의 신고를 하려는 경우 별지 제12호 서식을 작성하여 서면으로 제출하도록 안내해야 한다.

③ 제1항에 따른 신고를 받은 여수시장 또는 이해충돌방지담당관은 신고자의 인적사항이나 신고내용이 외부에 알려지지 않도록 하여야 한다.

제14조(위반행위 신고의 처리) 이해충돌방지담당관은 법 제18조제1항에 따른 신고를 받은 경우 법 제19조제4항에 따라 조사·감사 또는 수사(이하 “조사등”이라 한다)를 마친 날부터 10일 이내에 그 결과를 신고자에게 별지 제13호 서

식에 따른 서면으로 통보해야 한다.

제15조(이첩·송부의 처리) 이해충돌방지담당관은 법 제19조제2항에 따라 국민권익위원회로부터 이첩 또는 송부 받은 경우 법 제19조제4항에 따라 조사등을 마친 날부터 10일 이내에 그 결과를 신고자(신고자가 신분공개에 동의하지 아니하여 신고자의 인적사항을 제외하고 신고를 이첩 또는 송부받은 경우는 제외한다. 이하 같다.) 및 국민권익위원회에 별지 제13호에 따른 서면으로 통보해야 한다.

제16조(종결처리) 이해충돌방지담당관은 영 제24조제1항 각 호의 어느 하나에 해당하여 법 제18조제1항에 따라 접수받은 신고 또는 법 제19조제2항에 따라 이첩·송부 받은 신고를 종결하는 경우 신고자와 국민권익위원회(국민권익위원회로부터 이첩·송부받은 경우만 해당한다)에 별지 제14호에 따른 서면으로 통보해야 한다.

제17조(위반행위의 신고처리 결과에 대한 이의신청) 이해충돌방지담당관은 신고자가 법 제19조제6항에 따른 이의신청을 하려는 경우 같은 조 제4항 또는 제5항에 따라 조사 등에 대한 결과를 통보받은 날부터 7일 이내에 별지 제15호 서식을 작성하여 서면으로 신청할 수 있음을 안내해야 한다.

제18조(교육) ① 이해충돌방지담당관은 법 제24조제1항에 따라 이해충돌 방지에 관한 교육계획을 수립하고 매년 1회 이상 교육을 실시해야 한다.

② 이해충돌방지담당관은 제1항에 따라 실시한 교육 결과를 기록·관리해야 한

다.

제19조(위반여부에 대한 상담) 공직자는 이 법에 따른 의무와 관련하여 상담이 필요한 경우 이해충돌방지담당관과 상담할 수 있고 이해충돌방지담당관은 별지 제16호 서식에 따라 상담 내용을 관리해야 한다.

제20조(이해충돌방지 자문기구의 구성·운영) ① 여수시장은 영 제32조제1항 각호의 사항에 관한 자문에 응하기 위해 필요한 경우 이해충돌방지담당관을 장으로 하는 이해충돌방지 자문기구(이하 “자문기구”라 한다)를 구성해 운영할 수 있다.

② 자문기구는 이해충돌방지담당관을 포함하여 3인 이상으로 구성하고, 구성원은 부패방지 업무와 관련하여 학식과 경험이 풍부한 사람 중에서 여수시장이 위촉한다.

③ 자문기구 구성원의 임기는 위촉된 날부터 1년으로 하되 연임할 수 있다.

④ 자문기구의 회의는 이해충돌방지담당관이 소집하고, 관계인은 자문기구의 요청에 따라 회의에 참석하여 의견을 진술하거나 자료를 제출할 수 있다.

⑤ 자문기구의 구성원에게는 예산의 범위에서 수당, 여비 및 그 밖에 필요한 경비를 지급할 수 있다.

⑥ 자문기구의 구성원은 법 제16조에 따른 공무수행사인으로서 공무수행과 관련한 행위제한을 준수해야 한다.

제21조(징계양정 기준) 여수시장이 이 법의 위반행위자에 대한 징계처분을 하는 때에는 이 예규 별표2의 이해충돌방지법 위반 징계양정기준을 참작해야 한다.

부 칙

이 여수시 공직자의 이해충돌 방지제도 운영지침은 2022년 5월 19일부터 시행한다.

<별표1>

부동산 보유·매수 신고 대상 업무(제6조 관련)

연번	부동산 개발업 무	근거 법률	조항	공공기관의 역할
1	개발제한 구역 해제	「개발제한구역의 지정 및 관리에 관한 특별조치법」	제3조	개발제한구역의 지정 및 해제
			제4조	개발제한구역의 지정 등에 관한 도시·군관리계획의 입안
			제8조	개발제한구역의 지정 등에 관한 도시·군관리계획의 결정
2	경제자유구역 개발사업	「경제자유구역의 지정 및 운영에 관한 특별법」	제4조	경제자유구역의 지정
			제9조	경제자유구역 개발사업 실시계획의 작성
				경제자유구역 개발사업 실시계획의 승인
3	공공주택사업	「공공주택 특별법」	제6조	공공주택 지구의 지정
			제16조	지구계획의 승인 신청
			제17조	지구계획의 승인
4	공항시설 개발사업	「공 항시설법」	제7조	공항개발사업 또는 비행장개발사업 실시계획의 수립
				공항개발사업 또는 비행장개발사업 실시계획의 승인
5	관광지 조성사업	「관광진흥법」	제52조	관광지의 지정
			제54조	관광지조성계획의 수립
				관광지조성계획의 승인
6	국방·군사시설 사업	「국방·군사시설 사업에 관한 법률」	제4조	국방·군사시설사업계획의 작성
				국방·군사시설사업계획의 승인

연번	부동산 개발업 무	근거 법률	조항	공공기관의 역할
7	도시·군관리계 획의 결정	「국토의 계획 및 이용에 관한 법률」	제24조	도시·군관리계획의 입안
			제29조	도시·군관리계획의 결정
			제88조	도시·군계획시설사업에 관한 실시계획의 작성
				도시·군계획시설사업에 관한 실시계획의 인가
8	기업도시개발 사업	「기업도시개발 특별법」	제4조	개발구역 지정의 제안
			제5조	개발구역의 지정
			제12조	기업도시개발사업에 관한 실시계획의 작성
				기업도시개발사업에 관한 실시계획의 작성
9	마을정비구역에 서의 농어촌 정비사업	「농어촌정비법」	제101조	농어촌마을정비계획의 수립
				마을정비구역의 지정
			제103조	마을정비구역 지정의 제안
10	도시개발사업	「도시개발법」	제3조	도시개발구역의 지정
			제17조	도시개발사업에 관한 실시계획의 작성
				도시개발사업에 관한 실시계획의 승인
11	도청이전신도 시 개발사업	「도청이전을 위한 도시건설 및 지원에 관한 특별법」	제6조	도청이전신도시 개발 예정지구의 지정
			제13조	도청이전신도시 개발계획의 작성
				도청이전신도시 개발계획의 승인
12	도시재정비 촉진사업	「도시재정비 촉진을 위한 특별법」	제5조	재정비촉진지구의 지정
			제9조	재정비촉진계획의 수립
			제15조	재정비촉진사업의 시행
13	정비사업	「도시 및 주거환경 정비법」	제8조	정비구역의 지정
			제9조	정비계획의 입안
			제50조	사업시행계획 인가
			제52조	사업시행계획서의 작성

연번	부동산 개발업 무	근거 법률	조항	공공기관의 역할
			제101조의3	정비구역 지정권자의 정비구역 지정
				정비계획 입안권자의 정비구역 지정 신청
				공공재개발사업 시행자의 정비계획 수립 제안
14	혁신지구재생 사업	「도시재생 활성화 및 지원에 관한 특별법」	제41조	혁신지구의 지정
				혁신지구계획의 승인
			제46조	혁신지구사업 시행계획의 작성
				혁신지구사업 시행계획의 인가
15	마리나항만의 개발사업	「마리나항만의 조성 및 관리 등에 관한 법률」	제10조	마리나항만 구역의 지정
			제13조	마리나항만 개발사업 실시계획의 수립
				마리나항만 개발사업 실시계획의 승인
16	문화산업단지 및 문화산업진흥지 구조성	「문화산업진흥 기본법」	제25조	문화산업단지의 조성 신청
				문화산업단지 조성계획의 수립
				문화산업단지 조성계획의 시행
			제28조의2	문화산업진흥지구의 지정
17	물류단지개발 사업	「물류시설의 개발 및 운영에 관한 법률」	제22조	일반물류단지의 지정
			제22조의2	도시첨단물류단지의 지정
			제28조	물류단지개발실시계획의 수립
				물류단지개발실시계획의 승인
18	공공지원민간 임대주택사업	「민간임대주택에 관한 특별법」	제22조	공공지원민간임대주택 공급촉진지구의 지정
			제28조	공공지원민간임대주택 공급촉진지구계획의 작성
				공공지원민간임대주택 공급촉진지구계획의 승인
19	빈집 및 소규모주택 정비사업	「빈집 및 소규모주택 정비에 관한 특례법」	제12조	빈집정비사업 시행계획의 인가
			제13조	사업시행계획서의 작성
			제29조	소규모주택정비사업 시행계획의 인가
			제30조	사업시행계획서의 작성

연번	부동산 개발업 무	근거 법률	조항	공공기관의 역할
20	산업단지개발 사업	「산업입지 및 개발에 관한 법률」	제6조	국가산업단지의 지정
			제7조	일반산업단지의 지정
			제7조의2	도시첨단산업단지의 지정
			제8조	농공단지의 지정
			제8조의3	준산업단지의 지정
			제17조	국가산업단지개발실시계획의 작성
				국가산업단지개발실시계획의 승인
			제18조	일반산업단지개발실시계획의 작성
				일반산업단지개발실시계획의 승인
			제18조의2	도시첨단산업단지개발실시계획의 작성
				도시첨단산업단지개발실시계획의 승인
			제19조	농공단지개발실시계획의 작성
				농공단지개발실시계획의 승인
			제40조의2	공장입지 유도지구의 지정
21	역세권개발 사업	「역세권의 개발 및 이용에 관한 법률」	제4조	역세권개발구역의 지정
			제13조	역세권개발사업실시계획의 작성
				역세권개발사업실시계획의 승인
22	연구개발특구 개발사업	「연구개발특구의 육성에 관한 특별법」	제4조	연구개발특구의 지정
			제27조	연구개발특구개발사업 실시계획의 작성
				연구개발특구개발사업 실시계획의 승인
23	온천개발사업	「온천법」	제5조	온천공보호구역의 지정
			제10조	온천개발계획의 수립
				온천개발계획의 승인

연번	부동산 개발업 무	근거 법률	조항	공공기관의 역할
24	시장정비사업	「전통시장 및 상점가 육성을 위한 특별법」	제33조	시장정비사업추진계획의 수립 및 승인에 대한 추천 신청
			제35조	사업추진계획의 승인 신청
			제37조	사업추진계획의 승인
25	주택건설사업	「주택법」	제15조	주택건설사업계획 또는 대지조성사업계획의 승인
26	로봇랜드 조성사업	「지능형 로봇 개발 및 보급 촉진법」	제30조	로봇랜드 조성지역의 신청
				로봇랜드 조성지역의 지정
			제31조	로봇랜드 조성실행계획의 작성
				로봇랜드 조성실행계획의 승인
27	지역개발사업	「지역개발 및 지원에 관한 법률」	제11조	지역개발사업구역의 지정
			제22조	지역개발사업 실시계획의 승인 신청
			제23조	지역개발사업 실시계획의 승인
			제45조	투자선도지구의 지정
28	친수구역 조성사업	「친수구역 활용에 관한 특별법」	제4조	친수구역의 지정
			제13조	친수구역조성사업 실시계획의 작성
				친수구역조성사업 실시계획의 승인
29	택지개발사업	「택지개발촉진법」	제3조	택지개발지구의 지정
			제9조	택지개발사업 실시계획의 작성
				택지개발사업 실시계획의 승인
30	항만재개발 사업	「항만 재개발 및 주변지역 발전에 관한 법률」	제12조	항만재개발 사업구역의 지정
			제17조	항만재개발사업실시계획의 작성
				항만재개발사업실시계획의 승인
31	혁신도시개발 사업	「혁신도시 조성 및 발전에 관한 특별법」	제6조	혁신도시개발예정지구의 지정
			제11조	혁신도시 개발계획의 작성
				혁신도시 개발계획의 승인

연번	부동산 개발업 무	근거 법률	조항	공공기관의 역할
32	예비타당성 조사	「국가재정법」	제8조의2 제1항 제2호	예비타당성조사 ※ 예비타당성조사 대상 사업의 사업지구로 한정
33	예비타당성 조사	「공공기관의 운영에 관한 법률」	제40조 제3항	예비타당성조사 ※ 예비타당성조사 대상 사업의 사업지구로 한정

<별표2>

법 위반행위 관련 징계양정기준(제21조 관련)

비위의 정도 및 과실 여부 비위의 유형	비위의 정도가 심하고 고의가 있는 경우	비위의 정도가 심하고 중과실이거나, 비위의 정도가 약하고 고의가 있는 경우	비위의 정도가 심하고 경과실이거나 비위의 정도가 약하고 중과실인 경우	비위의 정도가 약하고 경과실인 경우	참고 기준
법 제5조, 제6조, 제8조, 제9조, 제15조에 따른 신고신청제출 의무 위반	파면-해임	강등-정직	감봉	견책	「공무원 징계령 시행규칙」 별표 1호 하목 「지방공무원 징계규칙」 별표 1호 하목
법 제10조, 제11조, 제12조, 제13조에 따른 제한금지 의무 위반	파면-해임	강등-정직	감봉	견책	
법 제14조에 따른 직무상 비밀 또는 미공개 정보를 이용한 부당행위	파면	파면-해임	강등-정직	정직-감봉 (감봉-견책*)	「공무원 징계령 시행규칙」 별표 1호 파목 * 「지방공무원 징계규칙」 별표 1호 파목
법 제20조제1항 및 제2항 위반	파면-해임	강등-정직	감봉	견책	「공무원 징계령 시행규칙」 별표 1호 하목 「지방공무원 징계규칙」 별표 1호 하목
법 제20조제4항에 따라 준용되는 · 「공익신고자 보호법」 제12조제1항의 비밀 보장 의무 위반 · 같은 법 제21조제2항에 따라 확정된 보호조치결정 미이행 · 같은 법 제20조의2의 특별보호조치 결정 미이행 · 같은 법 제19조제2항 제3항을 위반하여 자료제출 등 거부행위	파면-해임	강등-정직	감봉	견책	
법 제23조에 해당하는 비밀 누설	파면-해임	강등-정직	감봉	견책	

사적이해관계자 신고 및 회피 신청서

• 어두운 난()은 신고·신청인이 작성하지 않으며, []에는 해당하는 곳에 √ 표시를 합니다. (앞 쪽)

접수번호	접수일	처리일
신고·신청인	성명	소속
	직위(직급)	
	① 담당 업무	
직무관련자 (사적이해관계자)	성명	소속
		[] 개인 [] 법인 [] 단체 [] 공직자
	연락처	② 사적이해관계
	③ 관련 직무	
	④ 직무관련자	
	[] 공직자의 직무수행과 관련하여 일정한 행위나 조치를 요구하는 개인이나 법인 또는 단체	
	[] 공직자의 직무수행과 관련하여 이익 또는 불이익을 직접적으로 받는 개인이나 법인 또는 단체	
	[] 공직자가 소속된 공공기관과 계약을 체결하거나 체결하려는 것이 명백한 개인이나 법인 또는 단체	
	[] 공직자의 직무수행과 관련하여 이익 또는 불이익을 직접적으로 받는 다른 공직자	
참고자료		

「공직자의 이해충돌 방지법」 제5조에 따라 위와 같이 사적이해관계자를 신고하고 회피를 신청합니다.

년 월 일

여 수 시 장 귀중

신고·신청인

(서명 또는 인)

작성방법

- ① “담당 업무”는 공직자가 기관에서 담당하고 있는 업무의 주요 내용을 적습니다.
- ② “사적이해관계”는 「공직자의 이해충돌 방지법」 제2조제6호 각 목에 따른 이해관계를 적습니다.
- 가. 공직자 자신 또는 그 가족(「민법」 제779조에 따른 가족을 말한다. 이하 같다)
- 나. 공직자 자신 또는 그 가족이 임원·대표자·관리자 또는 사외이사로 재직하고 있는 법인 또는 단체
- 다. 공직자 자신이나 그 가족이 대리하거나 고문·자문 등을 제공하는 개인이나 법인 또는 단체
- 라. 공직자로 채용·임용되기 전 2년 이내에 공직자 자신이 재직하였던 법인 또는 단체
- 마. 공직자로 채용·임용되기 전 2년 이내에 공직자 자신이 대리하거나 고문·자문 등을 제공하였던 개인이나 법인 또는 단체
- 바. 공직자 자신 또는 그 가족이 단독으로 또는 합산하여 ① 발행주식 총수의 100분의 30 이상, ② 출자 지분 총수의 100분의 30 이상, ③ 자본금 총액의 100분의 50 이상을 소유하고 있는 법인 또는 단체(「공직자의 이해충돌 방지법 시행령」 제3조제1항)
- 사. 최근 2년 이내에 퇴직한 공직자로서 퇴직일 전 2년 이내에 법 제5조제1항 각 호의 어느 하나에 해당하는 직무를 수행하는 공직자와 퇴직한 공직자가 법령(조례·규칙을 포함)·기준(법 제2조제1호라목부터 바목까지에서 정한 공공기관의 규정·사규 및 기준 등을 포함)에 따라 지휘·감독하였던 실·국·과(이에 준하는 부서를 포함)에서 같이 근무하였던 사람(「공직자의 이해충돌 방지법 시행령」 제3조제2항)
- 아. 그 밖에 공직자의 사적 이해관계와 관련되는 자로서 ① 법령·기준에 따라 공직자를 지휘·감독하는 상급자, ② 최근 2년간 1회에 100만원, 매 회계연도에 300만원을 초과하는 금전을 빌리거나 빌려주는 행위(「금융실명거래 및 비밀보장에 관한 법률」에 따른 금융회사등, 「대부업 등의 등록 및 금융이용자 보호에 관한 법률」에 따른 대부업자등이나 그 밖의 금융회사로부터 통상적인 조건으로 금전을 빌리는 행위를 제외)를 한 공직자의 거래 상대방(「민법」 제777조에 따른 친족인 경우는 제외), ③ 그 밖에 공공기관의 장이 해당 공공기관의 업무 특성을 반영하여 공정한 직무수행에 영향을 미칠 수 있다고 인정하여 훈령 등 행정규칙이나 기준으로 정하는 자(「공직자의 이해충돌 방지법 시행령」 제3조제3항)
1. 퇴직한 공무원(이하 “퇴직자”라고 한다)으로서 퇴직 전 5년 이내의 범위에서 같은 부서에 근무하였던 사람이 직무관련자인 경우
 2. 채용동기 또는 학연·지연·같은 종교 등으로 지속적인 친분관계에 있는 사람이 직무관련자인 경우
 3. 최근 2년 이내에 인가·허가, 계약의 체결, 정책·사업의 결정 및 집행 등 직무수행으로 직접적인 이익을 받은 자가 직무관련자인 경우
 4. 300만원 이상의 금전거래가 있는 자
- ③ “관련 직무”는 「공직자의 이해충돌 방지법」 제5조제1항에 따라 인가, 허가, 지정 및 계약 등 신고·신청인이 수행하고 있는 직무를 구체적으로 적습니다.
1. 인가·허가·면허·특허·승인·검사·검정·시험·인증·확인, 지정·등록, 등재·인정·증명, 신고·심사, 보호·감호, 보상 또는 이에 준하는 직무
 2. 행정지도·단속·감사·조사·감독에 관계되는 직무
 3. 병역판정검사, 징집·소집·동원에 관계되는 직무
 4. 개인·법인·단체의 영업 등에 관한 작위 또는 부작위의 의무부과 처분에 관계되는 직무
 5. 조세·부담금·과태료·과징금·이행강제금 등의 조사·부과·징수 또는 취소·철회·시정명령 등 제재적 처분에 관계되는 직무
 6. 보조금·장려금·출연금·출자금·교부금·기금의 배정·지급·처분·관리에 관계되는 직무
 7. 공사·용역 또는 물품 등의 조달·구매의 계약·검사·검수에 관계되는 직무
 8. 사건의 수사·재판·심판·결정·조정·중재·화해 또는 이에 준하는 직무
 9. 공공기관의 재화 또는 용역의 매각·교환·사용·수익·점유에 관계되는 직무
 10. 공직자의 채용·승진·전보·상벌·평가에 관계되는 직무
 11. 공공기관이 실시하는 행정감사에 관계되는 직무
 12. 각급 국립·공립 학교의 입학·성적·수행평가에 관계되는 직무
 13. 공공기관이 주관하는 각종 수상, 포상, 우수기관 선정, 우수자 선발에 관계되는 직무
 14. 공공기관이 실시하는 각종 평가·판정에 관계되는 직무
 15. 국회의원 또는 지방의회의원의 소관 위원회 활동과 관련된 청문, 의안·청원 심사, 국정감사, 지방자치단체의 행정사무감사, 국정조사, 지방자치단체의 행정사무조사와 관계되는 직무
 16. 그 밖에 국회규칙, 대법원규칙, 헌법재판소규칙, 중앙선거관리위원회규칙 또는 「공직자의 이해충돌 방지법 시행령」 제4조로 정하는 ① 「건축사법」에 따른 공사감리, ② 「건설기술 진흥법」에 따른 감리, ③ 「감정평가 및 감정평가사에 관한 법률」에 따른 감정평가, ④ 「형의 집행 및 수용자의 처우에 관한 법률」에 따른 형의 집행 및 수용자의 지도·처우·계호에 관계되는 직무, ⑤ 「행정기관 소속 위원회의 설치·운영에 관한 법률」이나 다른 법령에 따라 설치된 각종 위원회의 위원 위촉에 관한 직무
- ④ “직무관련자”는 「공직자의 이해충돌 방지법」 제2조제5호에 따른 다음 각 목의 어느 하나에 해당하는 개인·법인·단체 및 공직자를 적습니다.
- 가. 공직자의 직무수행과 관련하여 일정한 행위나 조치를 요구하는 개인이나 법인 또는 단체
- 나. 공직자의 직무수행과 관련하여 이익 또는 불이익을 직접적으로 받는 개인이나 법인 또는 단체
- 다. 공직자가 소속된 공공기관과 계약을 체결하거나 체결하려는 것이 명백한 개인이나 법인 또는 단체
- 라. 공직자의 직무수행과 관련하여 이익 또는 불이익을 직접적으로 받는 다른 공직자. 다만, 공공기관이 이익 또는 불이익을 직접적으로 받는 경우에는 그 공공기관에 소속되어 해당 이익 또는 불이익과 관련된 업무를 담당하는 공직자를 말한다.

공직자의 직무 수행 관련 기피 신청서

• 어두운 난()은 신청인이 작성하지 않으며, []에는 해당하는 곳에 √ 표시를 합니다. (앞 쪽)

접수번호	접수일	처리일
신청인	성명	소속 [] 개인 [] 법인 [] 단체 [] 공직자
	주소	연락처
업무 담당 공직자	성명	소속
	직위(직급)	
	① 관련 직무	
기피 신청사유	신청인의 업무 담당 공직자와 관계	
	[] ② 직무관련자 [] 직접적인 이해관계가 있는 자 [] 기타	
	[] 업무 담당 공직자가 사적이해관계자의 신고 및 회피 신청의 의무가 있음 [] 그 밖에 공정한 직무수행을 저해할 우려가 있는 사적 이해관계가 있다고 판단됨 [] 기타()	
참고자료		

「공직자의 이해충돌 방지법」 제5조2항에 따라 위와 같이 공직자의 직무 수행 관련 기피를 신청합니다.

년 월 일

여 수 시 장 귀중 신청인 (서명 또는 인)

작성방법

- ① “관련 직무”는 「공직자의 이해충돌 방지법」 제5조제1항에 따라 인가, 허가, 지정 및 계약 등 업무 담당 공직자가 수행하고 있는 직무를 구체적으로 적습니다.
1. 인가·허가·면허·특허·승인·검사·검정·시험·인증·확인, 지정·등록, 등재·인정·증명, 신고·심사, 보호·감호, 보상 또는 이에 준하는 직무
 2. 행정지도·단속·감사·조사·감독에 관계되는 직무
 3. 병역판정검사, 징집·소집·동원에 관계되는 직무
 4. 개인·법인·단체의 영업 등에 관한 작위 또는 부작위의 의무부와 처분에 관계되는 직무
 5. 조세·부담금·과태료·과징금·이행강제금 등의 조사·부과·징수 또는 취소·철회·시정명령 등 제재적 처분에 관계되는 직무
 6. 보조금·장려금·출연금·출자금·교부금·기금의 배정·지급·처분·관리에 관계되는 직무
 7. 공사·용역 또는 물품 등의 조달·구매의 계약·검사·검수에 관계되는 직무
 8. 사건의 수사·재판·심판·결정·조정·중재·화해 또는 이에 준하는 직무
 9. 공공기관의 재화 또는 용역의 매각·교환·사용·수익·점유에 관계되는 직무
 10. 공직자의 채용·승진·전보·상벌·평가에 관계되는 직무
 11. 공공기관이 실시하는 행정감사에 관계되는 직무
 12. 각급 국립·공립 학교의 입학·성적·수행평가에 관계되는 직무
 13. 공공기관이 주관하는 각종 수상, 포상, 우수기관 선정, 우수자 선발에 관계되는 직무
 14. 공공기관이 실시하는 각종 평가·판정에 관계되는 직무
 15. 국회의원 또는 지방의회의원의 소관 위원회 활동과 관련된 청문, 의안·청원 심사, 국정감사, 지방자치단체의 행정사무감사, 국정조사, 지방자치단체의 행정사무조사와 관계되는 직무
 16. 그 밖에 국회규칙, 대법원규칙, 헌법재판소규칙, 중앙선거관리위원회규칙 또는 「공직자의 이해충돌 방지법 시행령」 제4조로 정하는 ① 「건축사법」에 따른 공사감리, ② 「건설기술 진흥법」에 따른 감리, ③ 「감정평가 및 감정평가사에 관한 법률」에 따른 감정평가, ④ 「형의 집행 및 수용자의 처우에 관한 법률」에 따른 형의 집행 및 수용자의 지도·처우·계호에 관계되는 직무, ⑤ 「행정기관 소속 위원회의 설치·운영에 관한 법률」이나 다른 법령에 따라 설치된 각종 위원회의 위원 위촉에 관한 직무
- ② “직무관련자”는 「공직자의 이해충돌 방지법」 제2조제5호에 따른 다음 각 목의 어느 하나에 해당하는 개인·법인·단체 및 공직자를 적습니다.
- 가. 공직자의 직무수행과 관련하여 일정한 행위나 조치를 요구하는 개인이나 법인 또는 단체
 - 나. 공직자의 직무수행과 관련하여 이익 또는 불이익을 직접적으로 받는 개인이나 법인 또는 단체
 - 다. 공직자가 소속된 공공기관과 계약을 체결하거나 체결하려는 것이 명백한 개인이나 법인 또는 단체
 - 라. 공직자의 직무수행과 관련하여 이익 또는 불이익을 직접적으로 받는 다른 공직자. 다만, 공공기관이 이익 또는 불이익을 직접적으로 받는 경우에는 그 공공기관에 소속되어 해당 이익 또는 불이익과 관련된 업무를 담당하는 공직자를 말한다.

사적이해관계자의 신고 등에 대한 조치결과 통보서

• []에는 해당하는 곳에 √ 표시를 합니다.

(앞 쪽)

접수번호	접수일	통보일
신고·신청인	성명	소속
		신고·신청일
조치대상	[] 신고·신청인 (사적이해관계자의 신고 및 회피 신청, 직무 관련 부동산 보유·매수 신고, 직무관련자와의 거래 신고)	
	[] 업무 담당 공직자 (공직자의 직무 수행 관련 기피 신청)	
	성명	소속
	직위(직급)	
	① 관련 직무	
조치결과	[] 직무수행의 일시 중지 명령 [] 직무 대리자 또는 직무 공동수행자의 지정	
	[] 직무 재배정 [] 전보 [] 기타()	
	[] 해당직무 계속 수행 (사유: [] 해당 공직자 대체불가 [] 공익 증진을 위한 직무수행 필요)	
	「공직자의 이해충돌 방지법」 제7조제2항에 따른 공정한 직무수행 여부의 확인·점검자	
	소속() 직위(직급)() 성명()	
기타 참고사항		

「공직자의 이해충돌 방지법」 제7조제3항 및 제9조제3항에 따라 사적이해관계자의 신고 등에 대한 조치결과를 위와 같이 통보합니다.

년 월 일

여 수 시 장

(서명 또는 인)

작성방법

- ① “관련 직무”는 「공직자의 이해충돌 방지법」 제5조제1항에 따라 인가, 허가, 지정 및 계약 등 업무 담당 공직자가 수행하고 있는 직무를 구체적으로 적습니다.
1. 인가·허가·면허·특허·승인·검사·검정·시험·인증·확인, 지정·등록, 등재·인정·증명, 신고·심사, 보호·감호, 보상 또는 이에 준하는 직무
 2. 행정지도·단속·감사·조사·감독에 관계되는 직무
 3. 병역판정검사, 징집·소집·동원에 관계되는 직무
 4. 개인·법인·단체의 영업 등에 관한 작위 또는 부작위의 의무부와 처분에 관계되는 직무
 5. 조세·부담금·과태료·과징금·이행강제금 등의 조사·부과·징수 또는 취소·철회·시정명령 등 제재적 처분에 관계되는 직무
 6. 보조금·장려금·출연금·출자금·교부금·기금의 배정·지급·처분·관리에 관계되는 직무
 7. 공사·용역 또는 물품 등의 조달·구매의 계약·검사·검수에 관계되는 직무
 8. 사건의 수사·재판·심판·결정·조정·중재·화해 또는 이에 준하는 직무
 9. 공공기관의 재화 또는 용역의 매각·교환·사용·수익·점유에 관계되는 직무
 10. 공직자의 채용·승진·전보·상벌·평가에 관계되는 직무
 11. 공공기관이 실시하는 행정감사에 관계되는 직무
 12. 각급 국립·공립 학교의 입학·성적·수행평가에 관계되는 직무
 13. 공공기관이 주관하는 각종 수상, 포상, 우수기관 선정, 우수자 선발에 관계되는 직무
 14. 공공기관이 실시하는 각종 평가·판정에 관계되는 직무
 15. 국회의원 또는 지방의회의원의 소관 위원회 활동과 관련된 청문, 의안·청원 심사, 국정감사, 지방자치단체의 행정사무감사, 국정조사, 지방자치단체의 행정사무조사와 관계되는 직무
 16. 그 밖에 국회규칙, 대법원규칙, 헌법재판소규칙, 중앙선거관리위원회규칙 또는 「공직자의 이해충돌 방지법 시행령」 제4조로 정하는 ① 「건축사법」에 따른 공사감리, ② 「건설기술 진흥법」에 따른 감리, ③ 「감정평가 및 감정평가사에 관한 법률」에 따른 감정평가, ④ 「형의 집행 및 수용자의 처우에 관한 법률」에 따른 형의 집행 및 수용자의 지도·처우·계호에 관계되는 직무, ⑤ 「행정기관 소속 위원회의 설치·운영에 관한 법률」이나 다른 법령에 따라 설치된 각종 위원회의 위원 위촉에 관한 직무

작성방법

- ① “담당업무”는 공직자가 기관에서 담당하고 있는 업무의 주요 내용을 적습니다.
- ② “관련 직무”는 「공직자의 이해충돌 방지법」 제5조제1항에 따라 인가, 허가, 지정 및 계약 등 신고·신청인이 수행하고 있는 직무를 구체적으로 적습니다.
1. 인가·허가·면허·특허·승인·검사·검정·시험·인증·확인, 지정·등록, 등재·인정·증명, 신고·심사, 보호·감호, 보상 또는 이에 준하는 직무
 2. 행정지도·단속·감사·조사·감독에 관계되는 직무
 3. 병역판정검사, 징집·소집·동원에 관계되는 직무
 4. 개인·법인·단체의 영업 등에 관한 작위 또는 부작위의 의무부와 처분에 관계되는 직무
 5. 조세·부담금·과태료·과징금·이행강제금 등의 조사·부과·징수 또는 취소·철회·시정명령 등 제재적 처분에 관계되는 직무
 6. 보조금·장려금·출연금·출자금·교부금·기금의 배정·지급·처분·관리에 관계되는 직무
 7. 공사·용역 또는 물품 등의 조달·구매의 계약·검사·검수에 관계되는 직무
 8. 사건의 수사·재판·심판·결정·조정·중재·화해 또는 이에 준하는 직무
 9. 공공기관의 재화 또는 용역의 매각·교환·사용·수익·점유에 관계되는 직무
 10. 공직자의 채용·승진·전보·상벌·평가에 관계되는 직무
 11. 공공기관이 실시하는 행정감사에 관계되는 직무
 12. 각급 국립·공립 학교의 입학·성적·수행평가에 관계되는 직무
 13. 공공기관이 주관하는 각종 수상, 포상, 우수기관 선정, 우수자 선발에 관계되는 직무
 14. 공공기관이 실시하는 각종 평가·판정에 관계되는 직무
 15. 국회의원 또는 지방의회의원의 소관 위원회 활동과 관련된 청문, 의안·청원 심사, 국정감사, 지방자치단체의 행정사무감사, 국정조사, 지방자치단체의 행정사무조사와 관계되는 직무
 16. 그 밖에 국회규칙, 대법원규칙, 헌법재판소규칙, 중앙선거관리위원회규칙 또는 「공직자의 이해충돌 방지법 시행령」 제4조로 정하는 ① 「건축사법」에 따른 공사감리, ② 「건설기술 진흥법」에 따른 감리, ③ 「감정평가 및 감정평가사에 관한 법률」에 따른 감정평가, ④ 「형의 집행 및 수용자의 처우에 관한 법률」에 따른 형의 집행 및 수용자의 지도·처우·계호에 관계되는 직무, ⑤ 「행정기관 소속 위원회의 설치·운영에 관한 법률」이나 다른 법령에 따라 설치된 각종 위원회의 위원 위촉에 관한 직무
- ③ “직무관련자”는 「공직자의 이해충돌 방지법」 제2조제5호에 따른 다음 각 목의 어느 하나에 해당하는 개인·법인·단체 및 공직자를 적습니다.
- 가. 공직자의 직무수행과 관련하여 일정한 행위나 조치를 요구하는 개인이나 법인 또는 단체
 - 나. 공직자의 직무수행과 관련하여 이익 또는 불이익을 직접적으로 받는 개인이나 법인 또는 단체
 - 다. 공직자가 소속된 공공기관과 계약을 체결하거나 체결하려는 것이 명백한 개인이나 법인 또는 단체
 - 라. 공직자의 직무수행과 관련하여 이익 또는 불이익을 직접적으로 받는 다른 공직자. 다만, 공공기관이 이익 또는 불이익을 직접적으로 받는 경우에는 그 공공기관에 소속되어 해당 이익 또는 불이익과 관련된 업무를 담당하는 공직자를 말한다.

공공기관 직무 관련 부동산 보유·매수 신고서

• 어두운 난()은 신고인이 작성하지 않으며, [] 및 □에는 해당하는 곳에 √ 표시를 합니다.

접수번호	접수일	처리일
신고인	성명	소속
	소속 공공기관에서의 담당 업무	직위(직급)
부동산 []보유자 []매수자	성명	신고인과의 관계 [] 본인 [] 본인과 생계를 같이하는 직계존속·비속 [] 배우자 [] 배우자와 생계를 같이하는 직계존속·비속
	주소	
① 보유·매수한 부동산 관련 소속기관의 업무(사업명)		
부동산	유형 [] 토지 (□ 소유권 □ 지상권 □ 전세권 □ 분양권) [] 건물 (□ 소유권 □ 전세(임차)권 □ 분양권)	취득(예정)일
	소재지	
	지번	지목
참고자료		

「공직자의 이해충돌 방지법」 제6조에 따라 공공기관 직무 관련 부동산 보유·매수 사실을 위와 같이 신고합니다.

년 월 일

여 수 시 장 귀중 신고인 (서명 또는 인)

작성방법

① “보유·매수한 부동산 관련 소속기관의 업무(사업명)”는 「공직자의 이해충돌 방지법」 제6조, 같은 법 시행령 제7조 및 별표에 따라 신고인이 소속된 공공기관에서 수행하는 부동산 관련 업무(사업명)를 구체적으로 적습니다.

210mm×297mm[일반용지 60g/㎡(재활용품)]

고위공직자의 민간부문 업무활동 내역서

제출인	성명	소속
	직위(직급)	임용일

재직하였던 법인·단체 등

근무기간	명칭(소재지)	직위(직급)	주요 업무내용

대리, 고문·자문 등

활동기간	기관명(소재지)	주요 업무내용

관리·운영하였던 사업 등

근무기간	업체명(소재지)	직위(직급)	주요 업무내용

기타

근무기간	근무처(소재지)	직위(직급)	주요 업무내용

「공직자의 이해충돌 방지법」 제8조에 따라 민간부문 업무활동 내역을 위와 같이 제출합니다.

년 월 일

여수시 이해충돌방지담당관 귀하

제출인

(서명 또는 인)

210mm×297mm[일반용지 60g/㎡(재활용품)]

직무관련자와의 거래 신고서

• 어두운 난()은 신고인이 작성하지 않으며, []에는 해당하는 곳에 √ 표시를 합니다.

(앞 쪽)

접수번호	접수일	처리일
신고인	성명	소속
거래자	성명	신고인과의 관계
	연락처	[] 본인 [] 본인의 직계존속·비속 [] 배우자 [] 생계를 같이하는 배우자의 직계존속·비속 [] ① 특수관계사업자
거래상대방	성명	소속
		연락처 [] 개인 [] 법인 [] 단체 [] 공직자
	② 직무관련자	
	[] 공직자의 직무수행과 관련하여 일정한 행위나 조치를 요구하는 개인이나 법인 또는 단체	
	[] 공직자의 직무수행과 관련하여 이익 또는 불이익을 직접적으로 받는 개인이나 법인 또는 단체	
	[] 공직자가 소속된 공공기관과 계약을 체결하거나 체결하려는 것이 명백한 개인이나 법인 또는 단체	
	[] 공직자의 직무수행과 관련하여 이익 또는 불이익을 직접적으로 받는 다른 공직자	
	③ 신고인의 담당 업무와 관련한 거래상대방의 직무관련성	
거래내용	[] 금전 차용 [] 금전 대부 [] 유가증권 거래	
	계약체결일	상환기일
	거래금액(이율)	거래원인
	[] 부동산(토지 또는 건축물 등) 거래 [] 기타 재산상 거래	
	계약체결일	거래대상
	거래금액	거래원인
	[] 물품 계약 [] 용역 계약 [] 공사 계약 [] 기타 계약	
	계약체결일	계약사항
	거래금액	거래원인
	참고자료	

「공직자의 이해충돌 방지법」 제9조에 따라 위와 같이 직무관련자와의 거래를 신고합니다.

년 월 일

여 수 시 장 귀중

신고인

(서명 또는 인)

210mm×297mm[일반용지 60g/㎡(재활용품)]

작성방법

- ① “특수관계사업자”는 공직자 자신, 배우자나 직계존속·비속(배우자의 직계존속·비속으로 생계를 같이하는 경우를 포함)이 단독으로 또는 합산하여 ① 발행주식 총수의 100분의 30 이상, ② 출자지분 총수의 100분의 30 이상, ③ 자본금 총액의 100분의 50 이상을 소유하고 있는 법인 또는 단체(「공직자의 이해충돌 방지법 시행령」 제12조제1항)
- ② “직무관련자”는 「민법」 제777조에 따른 친족인 경우를 제외하고 「공직자의 이해충돌 방지법」 제2조제5호에 따른 다음 각 목의 어느 하나에 해당하는 개인·법인·단체 및 공직자를 적습니다.
- 가. 공직자의 직무수행과 관련하여 일정한 행위나 조치를 요구하는 개인이나 법인 또는 단체
- 나. 공직자의 직무수행과 관련하여 이익 또는 불이익을 직접적으로 받는 개인이나 법인 또는 단체
- 다. 공직자가 소속된 공공기관과 계약을 체결하거나 체결하려는 것이 명백한 개인이나 법인 또는 단체
- 라. 공직자의 직무수행과 관련하여 이익 또는 불이익을 직접적으로 받는 다른 공직자. 다만, 공공기관이 이익 또는 불이익을 직접적으로 받는 경우에는 그 공공기관에 소속되어 해당 이익 또는 불이익과 관련된 업무를 담당하는 공직자를 말한다.
- ③ “신고인의 담당 업무와 관련한 거래상대방의 직무관련성”은 신고인이 기관에서 담당하고 있는 업무와 관련하여 거래상대방의 직무관련성을 “② 직무관련자” 유형을 참고하여 구체적으로 적습니다.

가족 채용 제한 여부 확인서

• 해당하는 []에 √ 표시를 합니다.

채용기관	기관명	채용방법	채용직위(직급)
	채용사유		
채용대상자 (확인인)	성명	주소	
	연락처	생년월일	채용 예정일

가족 채용 제한 확인사항

① 가족채용	채용대상자의 가족 중 채용기관 소속 고위공직자 또는 채용업무를 담당하는 공직자가 있는가?	[] 예 [] 아니오 [] 해당없음
	채용대상자의 가족 중 채용기관이 산하 공공기관인 경우 그 기관의 감독기관(자회사인 경우 모회사) 소속의 고위공직자가 있는가?	[] 예 [] 아니오 [] 해당없음
② 예외 해당 여부	①에서 “예”에 답변한 경우, 다른 법률에서 이 법의 적용을 받는 공공기관이 제11조제1항 각 호의 어느 하나에 해당하는 공직자의 가족을 채용할 수 있도록 허용하고 있는 경우인가?	[] 예 [] 아니오

「공직자의 이해충돌 방지법」 제11조에 따른 가족 채용 제한에 대하여 위와 같이 확인합니다. 만약 위 사항이 사실과 다른 경우에는 어떠한 처벌이나 불이익도 감수할 것을 서약합니다.

년 월 일

여 수 시 장 귀중

채용대상자(확인인)

(서명 또는 인)

유의사항

① “가족채용”의 가족은 「민법」 제779조에 따라 다음의 호를 가족으로 한다.

1. 배우자, 직계혈족 및 형제자매 2. 생계를 같이하는 직계혈족의 배우자, 배우자의 직계혈족 및 배우자의 형제자매

210mm×297mm[일반용지 60g/㎡(재활용품)]

(1쪽)

발주자	발주기관	발주부서	발주날짜
	발주내용		[] 공사 [] 용역 [] 물품 [] 기타
	수의계약 사유		
계약상대자 (확인인)	성명	소속	[] 개인 [] 법인 [] 단체 [] 기타
	연락처	주소	

①	발주기관의 소속 고위공직자, 배우자, 고위공직자의 직계존속·비속 또는 생계를 같이하는 배우자의 직계존속·비속에 해당하는가?	[] 예 [] 아니오 [] 해당없음
②	계약 업무를 법령상·사실상 담당하는 공직자, 배우자, 공직자의 직계존속·비속 또는 생계를 같이하는 배우자의 직계존속·비속에 해당하는가?	[] 예 [] 아니오 [] 해당없음
③	발주기관(산하기관)의 감독기관 소속 고위공직자, 배우자, 고위공직자의 직계존속·비속 또는 생계를 같이하는 배우자의 직계존속·비속에 해당하는가?	[] 예 [] 아니오 [] 해당없음
④	발주기관(자회사)의 모회사 소속 고위공직자, 배우자, 고위공직자의 직계존속·비속 또는 생계를 같이하는 배우자의 직계존속·비속에 해당하는가?	[] 예 [] 아니오 [] 해당없음
⑤	상임위원회 위원의 국회의원, 배우자, 국회의원의 직계존속·비속 또는 생계를 같이하는 배우자의 직계존속·비속에 해당하는가?	[] 예 [] 아니오 [] 해당없음
⑥	공공기관을 감사 또는 조사하는 지방의회의 의원, 배우자, 의원의 직계존속·비속 또는 생계를 같이하는 배우자의 직계존속·비속에 해당하는가?	[] 예 [] 아니오 [] 해당없음
⑦	①부터 ⑥까지 어느 하나에 해당하는 사람이 대표자인 법인 또는 단체에 해당하는가?	[] 예 [] 아니오 [] 해당없음
⑧	①부터 ⑥까지 어느 하나에 해당하는 사람과 특수한 관계의 사업자(공직자, 배우자, 공직자의 직계존속·비속, 생계를 같이하는 배우자의 직계존속·비속이 단독으로 또는 합산하여 ① 발행주식 총수의 100분의 30 이상, ② 출자지분 총수의 100분의 30 이상, ③ 자본금 총액의 100분의 50 이상을 소유하고 있는 법인 또는 단체)에 해당하는가?	[] 예 [] 아니오 [] 해당없음

15
16
17

(서명 또는 인)

퇴직자 사적 접촉 신고서

• 어두운 난()은 신고인이 작성하지 않으며, []에는 해당하는 곳에 √ 표시를 합니다.

접수번호	접수일	처리일
신고인	성명	소속
	직위(직급)	
직무관련자 (퇴직자)	성명	연락처
	현 소속 기관	퇴직 전 소속 기관
	① 직무관련자 [] 공직자의 직무수행과 관련하여 일정한 행위나 조치를 요구하는 개인이나 법인 또는 단체 [] 공직자의 직무수행과 관련하여 이익 또는 불이익을 직접적으로 받는 개인이나 법인 또는 단체 [] 공직자가 소속된 공공기관과 계약을 체결하거나 체결하려는 것이 명백한 개인이나 법인 또는 단체 [] 공직자의 직무수행과 관련하여 이익 또는 불이익을 직접적으로 받는 다른 공직자 ② 신고인의 담당 업무와 관련한 퇴직자의 직무관련성	
	일시	사유
	접촉 사항	비용부담자
	유형	[] 골프 [] 여행 [] 사행성 오락 [] 신고인 [] 퇴직공무원 [] 기타()
참고자료		

「공직자의 이해충돌 방지법」 제15조에 따라 위와 같이 퇴직자와의 사적 접촉을 신고합니다.

년 월 일

여 수 시 장 귀중

신고인

(서명 또는 인)

작성방법

- ① “직무관련자”는 「민법」 제777조에 따른 친족인 경우를 제외하고 「공직자의 이해충돌 방지법」 제2조제5호에 따른 다음 각 목의 어느 하나에 해당하는 개인·법인·단체 및 공직자를 적습니다.
- 가. 공직자의 직무수행과 관련하여 일정한 행위나 조치를 요구하는 개인이나 법인 또는 단체
- 나. 공직자의 직무수행과 관련하여 이익 또는 불이익을 직접적으로 받는 개인이나 법인 또는 단체
- 다. 공직자가 소속된 공공기관과 계약을 체결하거나 체결하려는 것이 명백한 개인이나 법인 또는 단체
- 라. 공직자의 직무수행과 관련하여 이익 또는 불이익을 직접적으로 받는 다른 공직자. 다만, 공공기관이 이익 또는 불이익을 직접적으로 받는 경우에는 그 공공기관에 소속되어 해당 이익 또는 불이익과 관련된 업무를 담당하는 공직자를 말한다.
- ② “신고인의 담당 업무와 관련한 퇴직자의 직무관련성”은 신고인이 기관에서 담당하고 있는 업무와 관련하여 퇴직자의 직무관련성을 “① 직무관련자” 유형을 참고하여 구체적으로 적습니다.

210mm×297mm[일반용지 60g/㎡(재활용품)]

공직자의 이해충돌 방지법 위반행위 신고서

• 어두운 난()은 신고인이 작성하지 않으며, []에는 해당하는 곳에 √ 표시를 합니다.

접수번호	접수일	처리일
------	-----	-----

신고자	성명(법인·단체인 경우 그 대표자)	연락처	주민등록번호
	직업	주소	
	신고내용 확인·조사 과정에서 신고인의 신분을 공개하는 것에 동의 여부 [] 동의 [] 비동의		

법 위반행위자 (피신고자)	[] 개인		
	성명	연락처	직업
	[] 법인 또는 단체의 대표자		
	성명	연락처	직업
	명칭(법인 또는 단체)	소재지	
	[] 법인·단체 또는 개인의 대리인, 사용인, 그 밖의 종업원		
	성명	연락처	직업
	명칭(법인·단체 또는 개인)	대표자 성명	소재지

위반행위 신고	신고경위 및 이유	
	일시	내용
	장소	

증거자료	
------	--

위와 같이 「공직자의 이해충돌 방지법」 위반행위를 신고합니다.

년 월 일

여 수 시 장 귀 중

신고인

(서명 또는 인)

210mm×297mm[일반용지 60g/㎡(재활용품)]

공직자의 이해충돌 방지법 위반행위 신고 종결처리 통보서

• []에는 해당하는 곳에 √ 표시를 합니다.

접수번호	접수일자	처리일자
성명	연락처	주민등록번호
신고인	신고기관 [] 법 위반행위 발생 공공기관 [] 감독기관 [] 수사기관 [] 감사원 [] 국민권익위원회	
	위원회 신고 접수번호	접수일자
	신분공개 동의 여부 [] 동의 [] 비동의	
	이첩·송부 일자	이첩·송부 내용
위반행위 신고사항	피신고자 성명	피신고자 소속기관
	피신고자 연락처	
종결처리	신고내용	
	조사기관 [] 법 위반행위 발생 공공기관 [] 감독기관 [] 수사기관 [] 감사원	
	종결사유 [] 신고내용이 명백히 거짓인 경우 [] 신고자가 신고내용 보완요구를 받고도 보완 기한 내에 보완하지 아니한 경우 [] 신고에 대한 처리결과를 통보받은 사항에 대하여 정당한 사유 없이 다시 신고한 경우로서 새로운 증거가 없는 경우 [] 신고 내용이 언론 등을 통하여 공개된 내용이고 조사등 중에 있거나 이미 끝난 경우로서 새로운 증거가 없는 경우 [] 동일한 내용의 신고가 접수되어 먼저 접수된 신고에 관하여 조사등 중에 있거나 이미 끝난 경우로서 새로운 증거가 없는 경우 [] 그 밖에 법 위반행위를 확인할 수 없는 등 조사등이 필요하지 아니하다고 인정되어 종결하는 것이 합리적이라고 인정되는 경우	
	기타 사항	

「공직자의 이해충돌 방지법」 위반행위 신고사항에 대하여 위와 같이 종결하였음을 통보합니다.

년 월 일

조사기관 여 수 시

(서명 또는 인)

210mm×297mm[일반용지 60g/㎡(재활용품)]

공직자의 이해충돌 방지법 위반행위 신고 처리결과에 대한 이의신청서

신고인 (이의신청인)	성명	연락처	주민등록번호
	직업	주소	
위반행위자 (피신고인)	성명	직업(소속기관)	연락처
	일시	장소	
신고사항	신고내용		
통보받은 조치사항	통보기관		통보일
	조치내용		
이의신청 경위 및 이유			
참고자료			

「공직자의 이해충돌 방지법」 위반행위 신고에 대한 조치사항의 이의를 위와 같이 신청합니다.

년 월 일

여 수 시 장 귀중

신고인(이의신청인)

(서명 또는 인)

210mm×297mm[일반용지 60g/㎡(재활용품)]

공직자의 이해충돌 방지법 관련 상담기록부

상담일시		상담방법	[] 전자우편 [] 전화 [] 방문 [] 기타()
상담신청인	성명	연락처	
	직위(직급)	소속	
상담유형	<input type="checkbox"/> 사적이해관계자의 신고 및 회피 신청 <input type="checkbox"/> 직무관련 외부활동의 제한 <input type="checkbox"/> 공공기관 직무 관련 부동산 보유·매수 신고 <input type="checkbox"/> 가족 채용 제한 <input type="checkbox"/> 고위공직자 민간부분 업무활동 내역 제출 <input type="checkbox"/> 수의계약 체결 제한 <input type="checkbox"/> 직무관련자와의 거래 신고 <input type="checkbox"/> 공공기관 물품 등의 사적 사용·수익 금지 <input type="checkbox"/> 퇴직자 사적 접촉 신고 <input type="checkbox"/> 직무상 비밀 등 이용 금지 <input type="checkbox"/> 기타()		
상담내용			
상담결과			

년 월 일

여수시 이해충돌방지담당관

(서명 또는 인)

210mm×297mm[일반용지 60g/㎡(재활용품)]