

<p>제2022-71호 2022년 7월 12일(화)</p>	<p>시  보</p>	<p>시 정 지 표</p> <p>소통 화 합 열 린 도 시 인 재 육 성 산 업 도 시 문 화 예 술 복 지 도 시 해 양 관 광 휴 양 도 시 기 후 변 화 선 도 도 시</p>
--------------------------------------	--	---

■ 발행인 : 여수시장 ■ 발행소 : 공보담당관실 / 여수시 시청로 1(학동) ☎ 659-3025 FAX) 659-5803

고 시

○ 여수시 고시	제2022-265호	공유수면 점용·사용 실시계획 승인(신고) 고시	1
○ 여수시 고시	제2022-266호	개간사업 시행계획 승인 고시	2
○ 여수시 고시	제2022-267호	도로구역 결정(변경) 및 지형도면 고시(시도25호선)	3
○ 여수시 고시	제2022-270호	도로명주소 부여·폐지 고시	8
○ 여수시 고시	제2022-272호	공유수면 점용·사용 허가 고시	14

공 고

○ 여수시 공고	제2022-1935호	여수 도시계획시설(도로)사업 사업인정에 관한 주민 등의 의견 청취 공고 (돌산읍 예술랜드~무술목구간 도로확장)	15
○ 여수시 공고	제2022-1952호	현웃수거함 자진 철거 계고 공시송달 공고	18
○ 여수시 공고	제2022-1955호	도로 지정(변경) 공고(소라면 대포리 646-5번지 외)	21
○ 여수시 공고	제2022-1957호	도로지정 공고(호명동 1565-4)	23
○ 여수시 공고	제2022-1958호	「부동산소유권 이전등기 등에 관한 특별조치법」 확인서발급신청 사실 공고(25차)	25
○ 여수시 공고	제2022-1959호	소재지구 택지개발사업 무연분묘개장공고(제2차)	27
○ 여수시 공고	제2022-1961호	여수시립미술관 소장품 수집 및 관리 조례 제정안 입법예고	28
○ 여수시 공고	제2022-1962호	도로지정 공고(소라면 관기리 467)	50
○ 여수시 공고	제2022-1963호	「부동산소유권 이전등기 등에 관한 특별조치법」 확인서 발급신청 사실 공고	52
○ 여수시 공고	제2022-1964호	「부동산소유권 이전등기 등에 관한 특별조치법」 발급신청 사실 통지반송에 따른 공시송달 공고	62
○ 여수시 공고	제2022-1965호	도로지정 공고(주삼동 690-5)	63
○ 여수시 공고	제2022-1968호	양식업 면허 유효기간 연장허가 사항 공고	65
○ 여수시 공고	제2022-1970호	전문건설업(신규) 등록 공고	66
○ 여수시 공고	제2022-1977호	「부동산소유권 이전등기 등에 관한 특별조치법」 보증인 위촉사실 공고	67
○ 여수시 공고	제2022-1980호	여수시 공동주택관리 분쟁조정위원회 위원 모집 공고	68
○ 여수시 공고	제2022-1981호	여수시 공동주택 지원 심의위원회 위원 모집 공고	73

기 타

○ 여수시 훈령	제387호	여수시 CCTV 설치 및 운영 규정	77
----------	-------	---------------------	----

회								
람								

공유수면 점용·사용 실시계획 승인(신고) 고시

「공유수면 관리 및 매립에 관한 법률」 제17조 규정에 의거 공유수면 점용·사용 실시계획을 승인(신고)하고 고시합니다.

승인 (신고) 번호	실시계획 승인 (신고)수리	시 행 자		사업착수 예 정 일	사업준공 예 정 일	점용·사용 장 소	공사내용
		주 소	성 명				
2022-26 (‘22. 7. 6.)	‘22. 7. 7.	여수시 시청로 1 (학동)	여수시장 (공원과)	‘22. 7.	‘22. 8.	여수시 웅천동 1902번지 일원	웅천 장도공원 해안데크로드 조성사업

2022. 7. 7.

여 수 시 장

개간사업 시행계획 승인 고시

「농어촌정비법」제9조제7항 및 같은법 시행령 제82조에 따라 개간사업
시행계획승인을 다음과 같이 고시합니다.

1. 사업의 목적: 양파 수확 및 판매
2. 사업의 내용: 개간 신청지(임야)를 전으로 조성
3. 사업의 구역
 - 위 치: 여수시 화정면 낭도리 산7번지
 - 지적면적: 7,914m²
 - 개간면적: 4,930m²
4. 사업비: 63,730,000원
5. 사업예정기간: 2022. 7. 8. ~ 2023. 6. 30.
6. 사업의 효과: 작물 재배를 통해 농가소득 증대
7. 사업시행자: ㄱ주소: 경기도 의왕시 내손로 13, 10*동 10*호(내손동, 인덕원 센트럴 지아)
ㄴ성명: 김**

2022. 7. 8.

여 수 시 장

여수시 고시 제2022-267호

도로구역 결정(변경) 및 지형도면 고시

「도로법」 제25조 제3항 및 같은 법 시행규칙 제6조에 따른 도로구역을 결정 및 「토지이용규제 기본법」 제8조에 의한 지형도면을 아래와 같이 변경 결정하였음을 고시합니다.

※ 도로법 제29조(다른 법률에 따른 인·허가 등의 의제) 및 제82조 규정에 의하여 국토의 계획 및 이용에 관한 법률 제30조 및 제88조에 따른 도시관리계획 결정 변경, 도시계획시설사업 실시계획인가, 농지법 제34조의 농지전용허가, 산지관리법 제14조의 산지전용허가, 공익사업을 위한 토지 등의 취득 및 보상에 관한 법률 제20조 제1항 및 제22조에 따른 사업인정 및 고시는 의제 처리 함.

2022년 7 월 11일

여수시장 (인)

1. 도로구역 결정(변경 또는 폐지)내용

① 구분	② 종류	③ 노선번호	④ 노선명	⑤ 위치	⑥ 면적	⑦ 기점	⑧ 종점	⑨ 주요 통과지	⑩ 총연장(km)
기정	시도	25	봉두~ 상봉	소라면 봉두리	2,232㎡	소라면 봉두리 1384	소라면 봉두리 산259-3	-	0.233
변경	시도	25	봉두~ 상봉	소라면 봉두리	2,364㎡	소라면 봉두리 1384	소라면 봉두리 산259-3	-	0.233

2. 도로구역 결정(변경) 사유 : 분할측량 선형 불일치 구간의 변경
3. 해당 도로공사의 사업 시행기간(변경없음) : 2020. 3. 5. ~ 2023. 12. 31.
4. 수용 또는 사용할 토지의 세목(변경없음) : 붙임 참조
5. 도면의 열람기간 및 열람장소
가. 열람기간 : 2022. 7. 11. ~ 2022. 7. 25.(14일)
나. 열람장소 : 여수시청 도로과(☎061-659-4077)

붙임1)

도시관리계획의 결정 및 지형도면 변경 고시

1. 도시계획시설 변경 결정 조서

가. 교통시설

1) 도로

가) 도로 결정(변경)조서

구분	규모				기능	연장 (m)	기 점	종 점	사용 형태	주요 경과지	최초 결정일	비고
	등급	류별	번호	폭원 (m)								
기정	소로	2	1468	8	집산 도로	233	소라면 봉두리 1384번지	소라면 봉두리 산259-2번지	일반 도로	-	여고 제2020-66호 (2020년3월5일)	-
변경	소로	2	1468	8	집산 도로	233	소라면 봉두리 1384번지	소라면 봉두리 산259-2번지	일반 도로	-	여고 제2020-66호 (2020년3월5일)	-

나) 도로변경 사유서

변경전 도로명	변경후 도로명	변경내용	변경사유
소로 2-1468	소로 2-1468	✓ 도로 선형변경 - A=2,382㎡ → 2,364㎡ 감)18㎡(0.8%)	✓ 기존 개설된 도로구간의 분할측량 선형불일치 구 간의 조정에 따른 도시계획시설의 경미한 변경

2. 지형도면은 게재생략하며 고시된 지형도면 등은 토지이용규제정보서비스(<http://luris.molit.go.kr>) 열
람 가능

도시계획시설(도로)사업의 실시계획인가 고시

1. 사업시행지 위치 : 여수시 소라면 봉두리 914-1번지 일원

2. 사업종류 및 명칭

가. 종 류 : 도시계획시설사업(도로)

나. 명 칭 : 소라면 봉두~상봉 시도25호선 개설공사

3. 사업시행면적 또는 규모

규모				기능	시행연장(m)	폭원(m)	비고
등급	류별	번호	폭원(m)				
소로	2	1468	8	집산도로	233	8.0	

4. 사업시행자 성명 및 주소

가. 주 소 : 여수시 시청로 1(학동)

나. 성 명 : 여수시장(도로과)

5. 사업 착수예정일 및 준공예정일(변경없음) : 2020. 3. 5. ~ 2023. 12. 31.까지
6. 수용 또는 사용할 토지 또는 건물의 소재지·지번·지목 및 면적, 소유권과 소유권외의 권리의 명세 및 그
소유자·권리자의 성명·주소 : 붙임
7. 관계도서 : 여수시 도로과에 비치

수용 또는 사용할 토지의 세목

연번	소재지	지번	지목	대장 면적 (㎡)	편입 면적 (㎡)	소 유 자		이해관계인			비 고
						주 소	성 명	성명또는 명칭	주 소	종류	
합 계					2,232						
1	소라면 봉두리	산255-1	임	30	30	공유지	여수시				
2	소라면 봉두리	844-2	전	144	144	공유지	여수시				
3	소라면 봉두리	1400-1	도	133	133	국유지	국토교통부				
4	소라면 봉두리	1384-2	천	188	188	국유지	국토교통부				
5	소라면 봉두리	1400	도	26	26	국유지	국토교통부				
6	소라면 봉두리	844-4	전	47	47	공유지	여수시				
7	소라면 봉두리	914-8	전	190	190	공유지	여수시				
8	소라면 봉두리	914-9	장	731	731	공유지	여수시				
9	소라면 봉두리	산259-9	임	651	651	공유지	여수시				
10	소라면 봉두리	산259-6	임	29	29	공유지	여수시				
11	소라면 봉두리	산259-7	도	57	57	공유지	여수시				
12	소라면 봉두리	844-3	전	6	6	공유지	여수시				

□ 도로구역 위치도

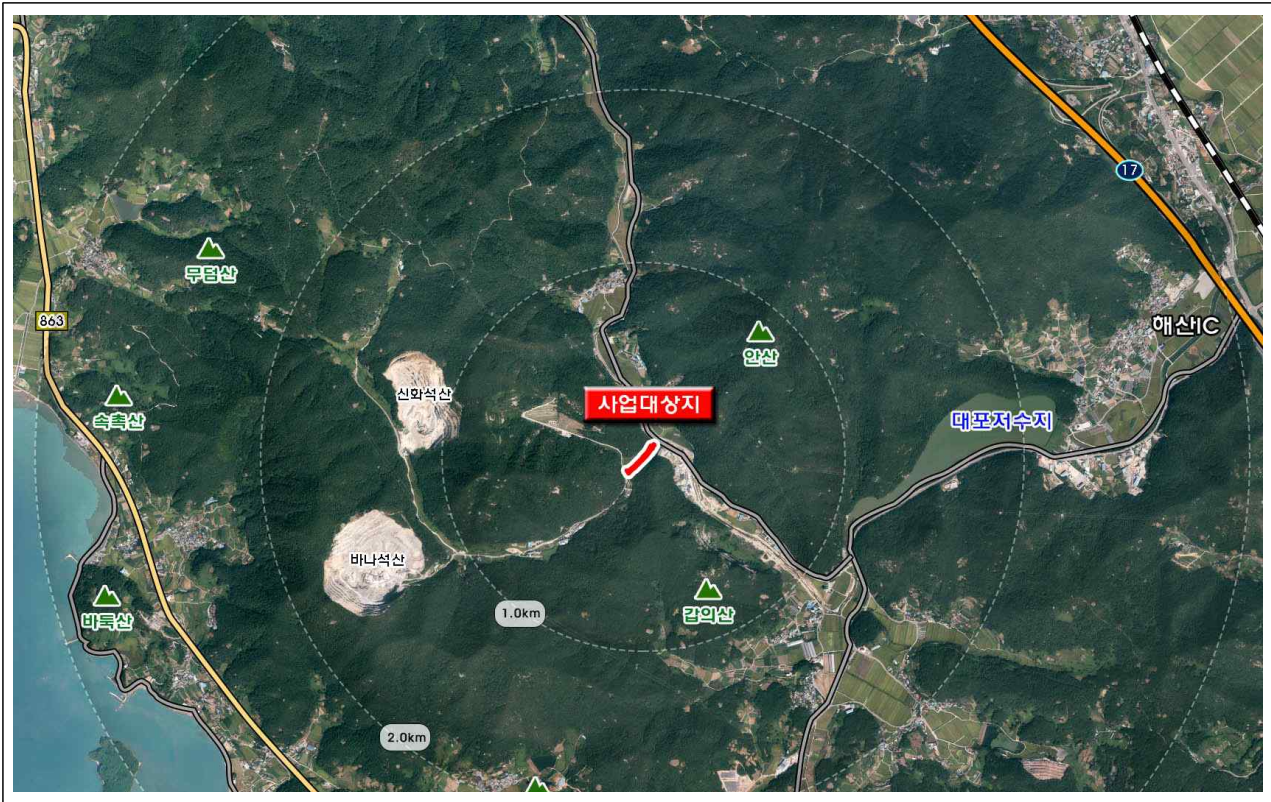

□ 지형도면(변경)

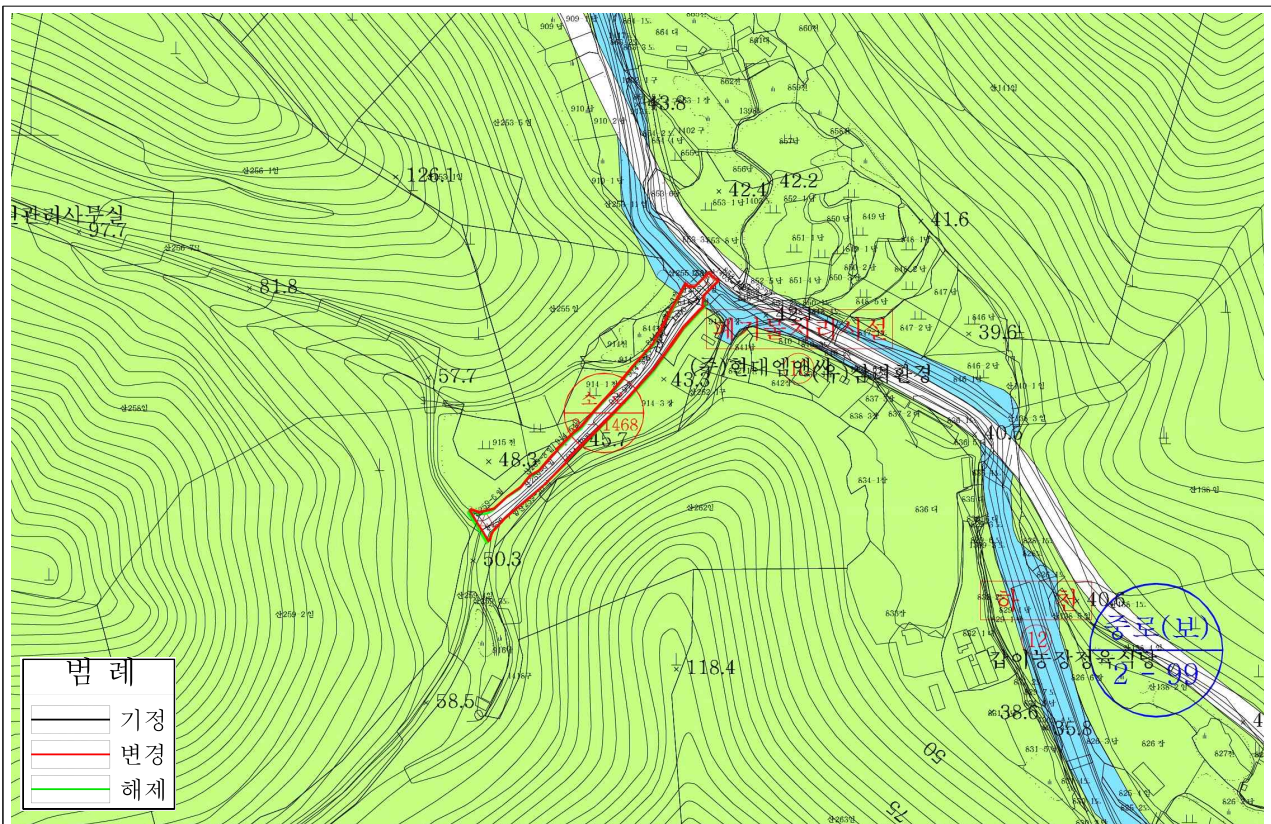

도로명주소 부여·폐지 고시

도로명주소법 제11조제3항·제12조제5항 및 같은 법 시행령 제24조, 제25조, 제26조의 규정에 의거 건물 등에 부여·폐지한 도로명주소를 다음과 같이 고시합니다.

2022. 7. 8.

여 수 시 장

○ 도로명주소(부여·폐지) 내용

업무구분	종전주소	도로명주소	도로명주소 고시일 (효력발생일)	도 로 명 고 시 일	도 로 명 부여사유	이동 사유	비고
	별	지		기	재		

※ 고시내용 및 기타 자세한 사항은 여수시청 민원지적과(☎061-659-3355~3357)에 문의 또는 도로명주소안내시스템(www.juso.go.kr)에서 열람하시기 바랍니다.

○ 도로명주소 사용 및 공부상 주소전환

- 도로명주소는 고시일 이후 도로명주소법 제19조제1항에 의거 공법관계에 있어서 주소로 사용됩니다.
- 공공기관에서 비치·관리하고 있는 각종 공부상 주소(소재지)는 해당기관에서 도로명주소로 변경합니다.

○ 도로명주소 변경 등

- 도로명 또는 건물번호의 변경은 도로명주소법 시행령 제15조 및 제26조에서 정한 절차에 따라 신청할 수 있습니다.
- 도로명은 도로명주소법 시행령 제18조제3항에 의거 당해 도로명이 고시된 날부터 3년이 지난 후에 변경할 수 있습니다.

○ 참고사항

- 공동주택의 경우 종전주소의 공동주택명, 동·호와 도로명주소의 상세주소는 공법관계의 각종 공부상 기재된 주소로 한다.

도로명주소 부여·폐지 고시 조서

업무구분	종전주소	도로명주소	도로명주소 고시일 (효력발생일)	도로명고시일	도로명부여사유	이동사유	비고
건물번호부여	전라남도 여수시 화양면 이천리 152-2, 152-1	전라남도 여수시 화양면 옥천로 1044	20220708	20091013	지역 및 위치예측성 고려		
건물번호부여	전라남도 여수시 화장동 339	전라남도 여수시 조은길 67 (화장동)	20220708	20091013	지역 및 위치예측성 고려		
건물번호폐지	전라남도 여수시 선원7길 42-10 (선원동)		20220708	20091013	지역 및 위치예측성 고려	건물 철거	
건물번호부여	전라남도 여수시 선원동 1221-4	전라남도 여수시 선원7길 42-10 (선원동)	20220708	20091013	지역 및 위치예측성 고려		
건물번호폐지	전라남도 여수시 학동북4길 14-8 (학동)		20220708	20091013	지역 및 위치예측성 고려	건물 철거	
건물번호부여	전라남도 여수시 학동 3-3	전라남도 여수시 학동북4길 14-8 (학동)	20220708	20091013	지역 및 위치예측성 고려		
건물번호부여	전라남도 여수시 화정면 제도리 73-6	전라남도 여수시 화정면 제도해안길 1	20220708	20080911	지역 및 위치예측성 고려		
건물번호부여	전라남도 여수시 읍촌면 취적리 1057, 1076	전라남도 여수시 읍촌면 잿돌길 127	20220708	20091013	지역 및 위치예측성 고려		
건물번호부여	전라남도 여수시 읍촌면 월산리 1505-7	전라남도 여수시 읍촌면 여순로 1022-110	20220708	20091013	여수에서 순천을 연결하는 도로로 양시의 행정영청 조함		
건물번호부여	전라남도 여수시 호명동 912-3, 913-3, 921-3	전라남도 여수시 상암로 449-29 (호명동)	20220708	20091013	도로가 지나는 지역 상암마을을 반영		
건물번호부여	전라남도 여수시 읍촌면 취적리 1150-2	전라남도 여수시 읍촌면 취적1길 109-28	20220708	20091013	지역 및 위치예측성 고려		
건물번호부여	전라남도 여수시 문수동 161-10	전라남도 여수시 문수4길 10-5 (문수동)	20220708	20091013	지역 및 위치예측성 고려		
건물번호폐지	전라남도 여수시 남산로 119-4 (남산동)		20220708	20091013	남산동을 지나는 길	2022년 주소정보시스템 일제조사 결과에 따른 건물번호 폐지(건물 철거)	
건물번호폐지	전라남도 여수시 군자길 7 (출무동)		20220708	20091013	지역 및 위치예측성 고려	2022년 주소정보시스템 일제조사 결과에 따른 건물번호 폐지(건물 철거)	
건물번호폐지	전라남도 여수시 문덕2길 6-9 (미평동)		20220708	20091013	지역 및 위치예측성 고려	2022년 주소정보시스템 일제조사 결과에 따른 건물번호 폐지(건물 철거)	
건물번호폐지	전라남도 여수시 하멜로 15-4 (관문동)		20220708	20091013	하멜공원으로 연결되는 도로	2022년 주소정보시스템 일제조사 결과에 따른 건물번호 폐지(건물 철거)	
건물번호폐지	전라남도 여수시 하멜로 15-5 (관문동)		20220708	20091013	하멜공원으로 연결되는 도로	2022년 주소정보시스템 일제조사 결과에 따른 건물번호 폐지(건물 철거)	
건물번호폐지	전라남도 여수시 관문1길 16 (관문동)		20220708	20091013	지역 및 위치예측성 고려	2022년 주소정보시스템 일제조사 결과에 따른 건물번호 폐지(건물 철거)	
건물번호폐지	전라남도 여수시 관문1길 16-1 (관문동)		20220708	20091013	지역 및 위치예측성 고려	2022년 주소정보시스템 일제조사 결과에 따른 건물번호 폐지(건물 철거)	
건물번호폐지	전라남도 여수시 미평로 59 (미평동)		20220708	20091013	미평동 행정구역명 반영	2022년 주소정보시스템 일제조사 결과에 따른 건물번호 폐지(건물 철거)	
건물번호폐지	전라남도 여수시 미평로 59-1 (미평동)		20220708	20091013	미평동 행정구역명 반영	2022년 주소정보시스템 일제조사 결과에 따른 건물번호 폐지(건물 철거)	
건물번호폐지	전라남도 여수시 미평4길 2 (미평동)		20220708	20091013	지역 및 위치예측성 고려	2022년 주소정보시스템 일제조사 결과에 따른 건물번호 폐지(건물 철거)	
건물번호폐지	전라남도 여수시 서교3길 27 (서교동)		20220708	20091013	지역 및 위치예측성 고려	2022년 주소정보시스템 일제조사 결과에 따른 건물번호 폐지(건물 철거)	
건물번호폐지	전라남도 여수시 서교3길 27-1 (서교동)		20220708	20091013	지역 및 위치예측성 고려	2022년 주소정보시스템 일제조사 결과에 따른 건물번호 폐지(건물 철거)	
건물번호폐지	전라남도 여수시 서교3길 27-3 (서교동)		20220708	20091013	지역 및 위치예측성 고려	2022년 주소정보시스템 일제조사 결과에 따른 건물번호 폐지(건물 철거)	

[illegible]

[illegible]

건물번호폐지	전라남도 여수시 종화3길 7-4 (종화동)		20220708	20091013	지역 및 위치예측성 고려	2022년 주소정보시설 일제조사 결과에 따른 건물번호 폐지(건물 철거)	
건물번호폐지	전라남도 여수시 종화3길 11-27 (종화동)		20220708	20091013	지역 및 위치예측성 고려	2022년 주소정보시설 일제조사 결과에 따른 건물번호 폐지(건물 철거)	
건물번호폐지	전라남도 여수시 종화3길 11-21 (종화동)		20220708	20091013	지역 및 위치예측성 고려	2022년 주소정보시설 일제조사 결과에 따른 건물번호 폐지(건물 철거)	
건물번호폐지	전라남도 여수시 자산공원길 28-1 (종화동)		20220708	20091013	지역 및 위치예측성 고려	2022년 주소정보시설 일제조사 결과에 따른 건물번호 폐지(건물 철거)	
건물번호폐지	전라남도 여수시 을촌면 상풍길 21-9		20220708	20091013	지역 및 위치예측성 고려	2022년 주소정보시설 일제조사 결과에 따른 건물번호 폐지(건물 철거)	
건물번호폐지	전라남도 여수시 오천2길 49-2 (오천동)		20220708	20091013	지역 및 위치예측성 고려	2022년 주소정보시설 일제조사 결과에 따른 건물번호 폐지(건물 철거)	
건물번호폐지	전라남도 여수시 오천4길 47 (오천동)		20220708	20091013	지역 및 위치예측성 고려	2022년 주소정보시설 일제조사 결과에 따른 건물번호 폐지(건물 철거)	
건물번호폐지	전라남도 여수시 오천4길 2-8 (오천동)		20220708	20091013	지역 및 위치예측성 고려	2022년 주소정보시설 일제조사 결과에 따른 건물번호 폐지(건물 철거)	
건물번호폐지	전라남도 여수시 자산2길 10-2 (수정동)		20220708	20091013	지역 및 위치예측성 고려	2022년 주소정보시설 일제조사 결과에 따른 건물번호 폐지(건물 철거)	
건물번호폐지	전라남도 여수시 신덕2길 116 (신덕동)		20220708	20091013	지역 및 위치예측성 고려	2022년 주소정보시설 일제조사 결과에 따른 건물번호 폐지(건물 철거)	
건물번호폐지	전라남도 여수시 을촌면 서부로 1062-3		20220708	20091013	을촌 서부지역 도로로 예로부터 사용되던 도로명 반영	2022년 주소정보시설 일제조사 결과에 따른 건물번호 폐지(건물 철거)	
건물번호폐지	전라남도 여수시 화양면 나진길 76-4		20220708	20091013	지역 및 위치예측성 고려	2022년 주소정보시설 일제조사 결과에 따른 건물번호 폐지(건물 철거)	
건물번호폐지	전라남도 여수시 을촌면 원반울길 58-7		20220708	20091013	지역 및 위치예측성 고려	2022년 주소정보시설 일제조사 결과에 따른 건물번호 폐지(건물 철거)	
건물번호폐지	전라남도 여수시 을촌면 원반울길 58-1		20220708	20091013	지역 및 위치예측성 고려	2022년 주소정보시설 일제조사 결과에 따른 건물번호 폐지(건물 철거)	
건물번호폐지	전라남도 여수시 을촌면 원반울길 62-6		20220708	20091013	지역 및 위치예측성 고려	2022년 주소정보시설 일제조사 결과에 따른 건물번호 폐지(건물 철거)	
건물번호폐지	전라남도 여수시 을촌면 원반울길 62-4		20220708	20091013	지역 및 위치예측성 고려	2022년 주소정보시설 일제조사 결과에 따른 건물번호 폐지(건물 철거)	
건물번호폐지	전라남도 여수시 을촌면 봉전길 215-7		20220708	20091013	지역 및 위치예측성 고려	2022년 주소정보시설 일제조사 결과에 따른 건물번호 폐지(건물 철거)	

공유수면 점용·사용 허가 고시

「공유수면 관리 및 매립에 관한 법률」 제8조의 규정에 의하여 공유수면 점용·사용 허가 고시 합니다.

허가번호 (허가일)	점용·사용 장소	점용·사용 면적 (㎡)	점용·사용 목 적	피 허 가 자		허가기간
				주 소	성 명	
2022-027 (2022.7.11.)	계(4개소)	225	부유토사 방지를 위한 오탁방지막 설치	여수시 소라면 죽림중앙로 24, 3층	여수챌린지 파크관광(주)	2022. 7. 12. ~ 2025. 12. 31.
	화양면 나진리 14	50				
	화양면 나진리 9	46				
	화양면 나진리 산365	49				
	화양면 나진리 6-1	80				

2022. 7. 12.

여 수 시 장

여수 도시계획시설(도로)사업 사업인정에 관한 주민 등의 의견 청취 공고

여수 도시계획시설(도로)사업 실시계획인가 신청 건과 관련하여 「공익사업을 위한 토지 등의 취득 및 보상에 관한 법률」제21조 제2항 및 같은 법 시행령 제11조에 따라 사업인정에 관한 주민, 이해관계자 등의 의견을 듣고자 하오니, 이해관계가 있는 분이나 단체 등은 열람기간 내 의견서를 제출하여 주시기 바랍니다.

2022. 7. 8.

여 수 시 장

1. 사업의 개요

- 사업기간(예정) : 실시계획인가일로부터 ~ 2023. 12. 31.

사업의 종류 및 명칭(사업명)	사업예정지(위치)	사업내용	사업시행자의 명칭(성명) 및 주소
여수 도시계획시설사업 (도로 : 돌산읍 예술랜드~무술목구간 도로확장)	여수시 돌산읍 평사리 1261번지 일원	○ 면적 및 규모 - 면적: 4,661㎡ - 규모: L=722.9m, B=6m	여수시장/ 여수시 시청로 1

2. 공람장소, 공람기간

사 업 명	열람장소	열람기간
돌산읍 예술랜드~무술목구간 도로확장	여수시 도로과	2022. 7. 8. ~ 2022. 7. 22.(14일간)

3. 주민의견 제출기간 및 방법

- 제출기간: 2022. 7. 8. ~ 2022. 7. 22. (14일간)
- 제출방법: 열람장소에 비치된 양식에 따라 의견서 제출

4. 토지 및 지장물조서: 붙임

5. 기타 자세한 사항은 여수시 도로과(☎061-659-4072,4063)로 문의하여 주시기 바랍니다.

○ 편입토지조서

번호	소재지	지번	지목	지적 (㎡)	편입 (㎡)	토지소유자		이해관계인			비고
						성명	주소	성명	주소	권리 관계	
1	돌산읍 평사리	1261	도	942	159	공	여수시				
2	"	1267	전	1,556	16	정*연	전라남도 여수시 박람회길 31	노화농업 협동조합	전라남도 완도군 노화읍 노화로 851	근저당 권 지상권	
								최*영	여수시 돌산읍 평사로 374-4	근저당 권	
3	"	산234-6	임	598	5	이*성	전라남도 보성군 조성면 녹색로				
4	"	산234-7	도	197	90	공	여수시				
5	"	1266-19	도	541	466	공	여수시				
6	"	1266-30	임	363	20	강*원	전라남도 여수시 울촌면 울촌송도길	여수참조은 신용협동조합	전라남도 여수시 울촌면 울촌송도길41	근저당 권	
								여수참조은 신용협동조합	전라남도 여수시 울촌면 울촌송도길41	지상권	
7	"	1266-16	대	429	30	서*석	전라남도 여수시 돌산읍 무술목길	전라남도 정치망수 수산업협동조 합	여수시 여항단지로 18-8(신월동)	근저당 권	
8	"	1266-39	대	169	24	이*성	전라남도 보성군 조성면 녹색로				
9	"	1272	대	846	3	이*성	여수시 둔덕동 464 주공아파트				
10	"	1266-23	임	429	1	백*표	서울 은평구 진관외동				
11	"	1266-24	임	463	22	공	여수시				
12	"	산234-36	도	125	125	공	여수시				
13	"	산234-21	임	73	5	이*성	여수시 둔덕동 464 주공아파트				
14	"	1266-12	임	3,687	191	박*수	전라남도 광양시 옥룡면 백계1길				
15	"	1266-32	도	294	266	공	여수시				
16	"	산235-5	도	91	91	공	여수시				
17	"	1273-7	임	1,077	74	이*민 외 2인	전라남도여수시웅천로2	여천농업 협동조합	전라남도 여수시 학동1길 19	근저당 권	
								여천농업 협동조합	전라남도 여수시 학동1길 19	지상권	
18	"	1274	도	26,766	2,796	공	여수시				
19	"	1266-47	대	429	1	김*주	전라남도 여수시 돌산읍 무술목길	로켓편치컴퍼 니	서울특별시 영등포구 양 평로 30길 14, 8층 805 호	근저당 권	
20	"	1266-48	대	429	5	원*지	전라남도 여수시 돌산읍 무술목길	공화 새마을금고	전라남도 여수시 동문로 116	근저당 권	
21	"	1273-31	임	13,962	178	우리자* 신탁주식 회사	서울특별시 강남구 테헤란로				
22	"	1274-17	임	1,054	2	정*식	전라남도 여수시 돌산읍 무술목길	중앙 새마을금고	전라남도 여수시 교동남2 길 12	근저당 권	
23	"	1274-18	임	532	9	김*희	전라남도 여수시 돌산읍 무술목길	중앙 새마을금고	전라남도 여수시 교동남2 길 12	근저당 권	
								중앙 새마을금고	전라남도 여수시 교동남2 길 12	지상권	
24	"	1274-20	임	1,136	1	김*순	전라남도 광양시 봉강면 성불로	주식회사 광주은행	광주광역시 동구 제봉로 225	근저당 권	
25	"	1292-75	임	2,771	58	주식회사 다* 가족관광 호텔	전라남도 여수시 돌산읍 방죽목길	완도농업 협동조합	전라남도 완도군 완도읍 장보고대로 188	근저당 권	
								완도농업 협동조합	전라남도 완도군 완도읍 장보고대로 188	지상권	
26	"	1292-82	임	1,762	23	이*심 외 1인	경상남도 마산시 구암동 12-5 세화연립	김*활 외 5 인	경남 진주시 사봉면 방촌 리	처분행 위 금지	
계				60,721	4,661						

의견서

1. 소재지 지번 (편입지번)				
2. 민원신청인	주 소	(전화)		
	성 명		주민등록번호	
3. 이의신청내용				

2022 년 월 일

민원신청인 : (인)

여 수 시 장 귀하

헌옷수거함 자진철거 계고 공시송달 공고

폐기물관리법 제8조(폐기물의 투기 금지 등) 위반행위자 미상으로 송달받을 자를 확인할 수 없어 송달이 불가능함에 따라 「행정절차법」 제14조제4항(공시송달) 규정에 따라 다음과 같이 공시 송달 공고하고자 합니다.

2022. 7. 8.

여 수 시 장

1. 공 고 명 : 헌옷수거함 자진철거 계고 공시송달 공고
2. 위반내용 : 폐기물관리법 제8조(폐기물의 투기 금지 등)
3. 공고대상 : 불임 헌옷수거함(1개소) 공시송달 대상자
4. 공고(의견진술)기간 : 2022. 7. 8. ~ 2022. 7. 25.(18일간)
5. 제출방법 : 방문, 우편
6. 제출장소 : 전라남도 여수시 신월로 648, 도시미화과(국동임시별관)
7. 자진철거 기간 : 2022. 7. 8. ~ 2022. 7. 25.
 - 본 처분에 대하여 이의가 있을 경우 2022년 7월 25일까지 여수시 도시미화과로 의견 제출을 하시기 바랍니다.
 - 또한 자진철거 기한 이후에는 폐기물관리법 제48조에 따라 폐기물처리에 대한 조치명령(철거)을 시행할 계획임을 알려드리오니 불이익 처분을 받는 일이 없도록 유념하시기 바랍니다.
8. 문 의 처 : 여수시 도시미화과 ☎ (061)659-3842

헌옷수거함 자진철거 계고

귀하께서 설치한 헌옷(의류)수거함이 도로변 및 주변지역의 미관을 저해하고 통행에 불편을 초래하고 있으며, 「폐기물관리법」 제8조(폐기물의 투기 금지 등)를 위반하였습니다. 해당 헌옷수거함의 설치자는 아래 기간 내에 자진철거 해주시기 바라며, 기한 내에 철거하지 않을 경우 「폐기물관리법」 제48조에 따라 폐기물처리에 대한 조치명령(철거)을 시행할 계획임을 알려드립니다.

1. 관계법령 : 폐기물관리법 제8조
2. 위반내용 : 헌옷수거함 무단 설치
3. 자진철거기간 : 2022. 7. 8.(금) ~ 2022. 7. 25.(월)

※연락처 : 여수시 도시미화과 (☎061-659-3842)

2022. 7. 8.

여 수 시 장

공시송달 공고 대상

일련 번호	소유자	위치	위반내용	용도	행위년도	비 고
1	미상	안산동 717-6	폐기물 무단투기 등	현웃수거함	미상	

일련 번호	소유자	위치	위반사진	위반내용	용도	행위 년도
1	미상	안산동 717-6		폐기물 무단투기 등	현웃수거함	미상

도로 지정(변경) 공고

여수시 소라면 대포리 673번지 외 1필지 상의 건축신고와 관련하여 건축법 제 2조제1항제11호, 같은 법 제45조제1항에 따라 아래와 같이 도로로 지정(변경) · 공고합니다.

2022. 7. .

여 수 시 장

1. 위 치 : 여수시 소라면 대포리 646-5, 672-1, 673번지
2. 도로 면적 : 171m²
3. 도로 길이 및 폭 : 현황도에 의함
4. 지번별 도로지정 조서

구분	소재지	지번	지목	면 적(m ²)		비 고
				공부면적	지정면적	
당초	계			4,717	255	
변경	계			4,137	171	
당초	소라면 대포리	644-2	답	320	188	
		645-2	답	625	9	
		672-1	답	1,366	35	
		673	답	2,406	23	
변경	소라면 대포리	646-5	답	365	113	
		672-1	답	1,366	35	
		673	답	2,406	23	

※ 도로지정공고(당초) : 제2020-2862호(2020. 11. 17.)

5. 관련도서 : 별첨(현황도) 참조

6. 기타사항

도로 지정과 관련된 의문사항에 대하여는 여수시청 허가민원과 (061-659-4111)로 문의하시기 바랍니다.

[별첨]

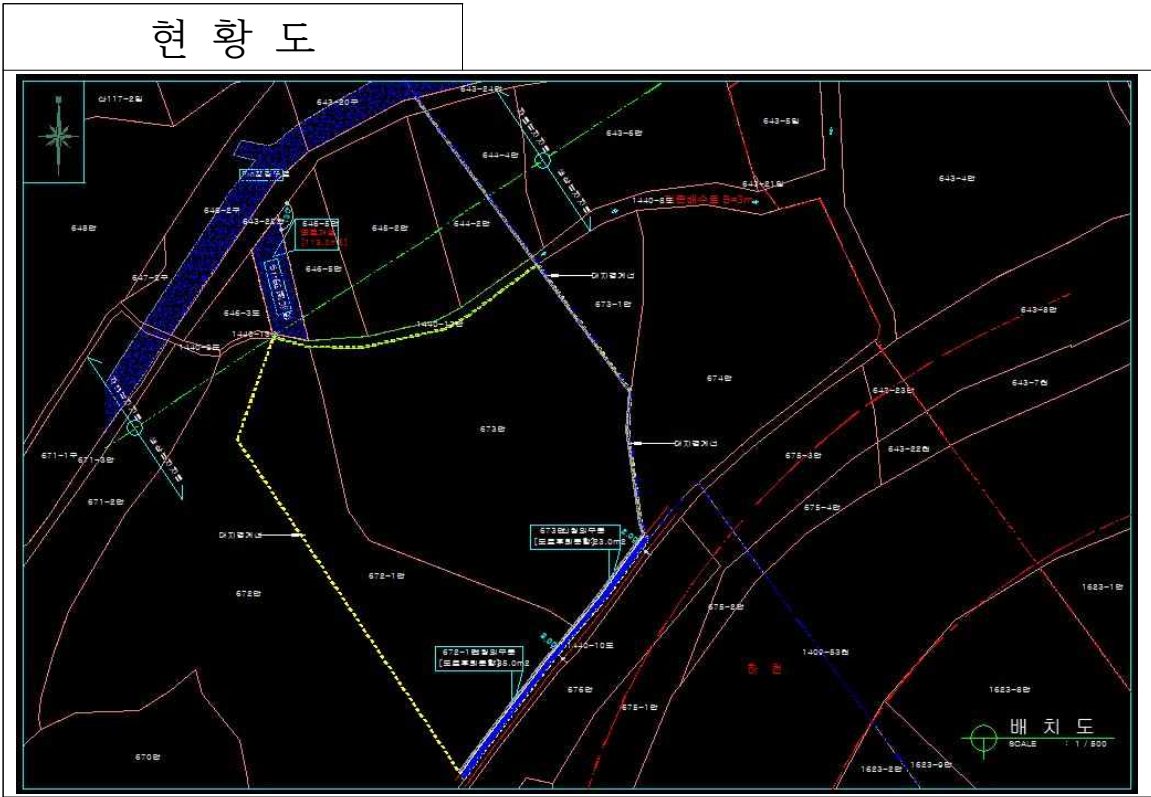

도로 지정 공고

여수시 호명동 1565-4번지 상의 건축신고와 관련하여 「건축법」 제2조제1항제11호 및 같은 법 제45조제1항에 따라 아래와 같이 도로로 지정 · 공고합니다.

2022. 7. .

여 수 시 장

1. 위 치 : 여수시 호명동 1565-4번지
2. 도로 면적 : 10m²
3. 도로 길이 및 폭 : 현황도에 의함
4. 지번별 도로지정 조서

소재지	지번	지목	면 적(m ²)		관련지번 및 이해 관계인 동의 여부	비고
			공부면적	지정면적		
계			424	10		
호명동	1565-4	전	424	10	도로대장 참조 (허가민원과 비치)	

5. 관련도서 : 별첨(현황도) 참조

6. 기타사항

도로 지정과 관련된 의문사항에 대하여는 여수시청 허가민원과
(061-659-4111)로 문의하시기 바랍니다.

[별 첨]

현 황 도



공 고 문

여수시 공고 제2022-1958호

확인서 발급 신청인	성명(법인명) 별 첨	생년월일(등록번호) 별 첨
	부동산의 표시 별 첨	
	취득사유 별 첨	
	공고기간 별 첨	
대장상 소유자	성명(법인명) 별 첨	생년월일(등록번호) 별 첨
등기 명의인	성명(법인명) 별 첨	생년월일(등록번호) 별 첨

위 부동산에 대하여 「부동산소유권 이전등기 등에 관한 특별조치법」 제11조제1항에 따른 확인서 발급신청이 있어 같은 법 제11조제6항제3호 및 같은 법 시행령 제14조에 따라 위와 같은 사항을 공고하니 이해관계인은 공고기간 내에 이의신청을 하시기 바랍니다.

2022년 7월 8일

여 수 시 장

유 의 사 항

1. 이의신청이 없을 경우에는 신청인의 신청내용에 따라 확인서를 발급하게 됩니다.
2. 이의신청은 문서로 제출하여야 합니다.

210mm×297mm[백상지 80g/㎡]

이 의 신 청 서(25차)

• 색상이 어두운 난()은 신청인이 작성하지 않습니다.

접수번호	접수일시	발급일	처리기간	공고기간	만료일
					부터 2개월

신청인	성명(법인명)	(주민)등록번호
	주소	전화번호

부동산	소재지	지목	면적(㎡)
-----	-----	----	-------

이의신청 사 유	<p>※이의신청 사유를 구체적으로 작성하여 주세요.</p>
-------------	----------------------------------

신청인과 해당 건에 대하여 대화 또는 협의 의사

- ☐ 있음(성명·연락처 제공 동의)
☐ 없음(확인서 발급신청 기각)

위의 부동산은 본인의 소유임에도 불구하고 년 월 일 가 확인서 발급신청을 했다는 공고가 있습니다. 그러나 별첨 소명서류와 같이 위 부동산은 본인의 소유임이 명백한바, 「부동산소유권 이전등기 등에 관한 특별조치법」 제12조 및 같은 법 시행령 제15조에 따라 이의를 신청합니다.

년 월 일

신청인

(서명 또는 인)

여 수 시 장 귀하

첨부서류	이의신청인의 소유임을 소명할 수 있는 관련 소명서류	수수료
		없음

개인정보의 수집·이용·제공 동의서

본인은 「개인정보 보호법」 제15조, 제17조, 제24조 및 제24조의2에 따라 「부동산소유권 이전등기 등에 관한 특별조치법」에 따른 업무를 수행하기 위해 대장소관청(해당 권한이 위임·위탁된 경우에는 그 권한을 위임·위탁받은 자를 포함합니다)이 개인정보를 수집·이용·제공하는 데 동의합니다.

신청인

(서명 또는 인)

무 연 분 묘 개 장 공 고(제2차)

여수시에서 추진 중인 『소제지구 택지개발사업』에 편입되는 토지 내에서 발견된 분묘의 처리를 위해 『장사 등에 관한 법률』 제27조 및 같은 법 시행규칙 제18조의 규정에 의거 아래와 같이 분묘개장을 공고하오니 연고자나 관리인은 공고기간 내에 신고하시기 바랍니다. 만약 공고기간 내 신고가 없거나 개장하지 않는 분묘에 대하여는 무연분묘로 간주하여 관계 법률에 의거 임의로 개장할 것임을 공고합니다.

2022년 7월 12일

여 수 시 장

1. 분묘 소재지 및 기수

소 재 지	편입지번	분묘기수	비 고
계	1필지	1기	
전라남도 여수시 소호동	464번지	1기	

2. 개장사유 : 소제지구 택지개발사업

3. 개장방법 : 공고기간 만료 후 임의개장(화장 후 납골)

4. 안치장소 : 인근납골당(안치기간 : 10년)

5. 개장 공고 장소 : 여수시 홈페이지, 지방 일간신문, 게시판, 시군구보

6. 개장 공고 및 신고기간

2022. 7. 12. ~ 2022. 10. 11.(최초 공고일로부터 3개월간)

7. 신고처

여수시청 공영개발과, 여수시 시청로 1 여수시청(학동) (☎ 061-659-4587)

8. 신고방법 : 신고(연고)자는 사전에 분묘위치 등을 확인하시고 신고시에는 매장자와의 관계증빙 서류(제적등본, 족보 등)를 구비하여 상기 신고처로 신고하여 주시기 바랍니다.

9. 기타사항 : 분묘개장 공고 후 분묘개장 과정에서 동일 번지 내에서 추가로 분묘가 나타나거나 합장 등으로 확인되는 경우에는 별도 공고하지 않고 이 공고로 갈음합니다.

「여수시립미술관 소장품 수집 및 관리 조례」를 제정함에 있어 그 내용과 취지를 미리 알려 시민 여러분의 의견을 듣고자 「행정절차법」 제41조(행정상 입법예고) 및 「여수시 자치법규의 입법에 관한 조례」 제5조(입법예고 기간 및 방법)에 따라 다음과 같이 공고합니다.

2022년 7월 일

여 수 시 장

「여수시립미술관 소장품 수집 및 관리 조례」 제정안 입법예고

1. 제정 이유

- 여수시립미술관 건립 추진에 따른 미술관 정체성을 확립하는 동시에 미술사적·예술적 가치가 높은 국내외 우수작품을 수집하고 작품수집 업무의 전문성과 투명성을 갖추기 위해 필요한 사항을 조례로 정하고자 함

2. 주요 내용

○ 목적(안 제1조)

- 여수시 미술관의 소장품 수집 및 관리에 필요한 사항을 규정

○ 작품의 수집 및 절차(안 제4조~5조)

- 미술작품을 구입하려면 예산의 범위에서 작품수집위원회의 심의를 거쳐야 함

○ 위원회의 구성(안 제9조)

- 소장품의 수집 및 효율적인 관리를 위하여 작품수집위원회와 감정평가위원회를 둔

○ 작품수집위원회(안 제10조)

- 작품수집의 소장가치 평가 및 구입심의 대상작품 선정, 수증 작품의 결정에 관한 사항을 심의

○ 감정평가위원회(안 제10조)

- 작품수집위원회가 수집 결정한 작품의 진위여부 및 가격산정에 관한 사항을 심의
- 작품수집위원회의 심의결과를 기초로 작품의 수집여부와 구입 시 가격을 결정

○ 회의(안 제14조)

- 작품수집이 필요할 때 각 위원회의 회의를 수집할 수 있음
- 위원회에 출석한 위원에게는 예산의 범위에서 수당과 여비를 지급

○ 작품관리관 지정 등(안 제17조)

- 작품관리관은 작품의 관리·수리·복원·출납 및 보관 등에 관한 사무를 총괄
- 작품출납원은 작품관리관의 지휘, 감독을 받아 그 사무를 처리

○ 작품의 관리(안 제18조)

- 작품의 안전한 관리를 위해 작품을 수장고(시에서 지정한 장소)에 보관하여야 함
- 소장품에 대하여 연 1회 이상 정기점검을 실시하여야 하며, 필요한 경우 수시로 점검을 실시

3. 입법 예고기간 : 2022. 7. 8. ~ 7. 28.(20일간)

4. 「여수시립미술관 소장품 수집 및 관리 조례제정안」 : 붙임

5. 의견제출

「여수시립미술관 소장품 수집 및 관리 조례제정안」에 대해서 의견이 있는 기관, 단체나 개인은 2022년 7월 28일까지 다음 사항을 기재한 의견서를 여수시장(문화예술과장)에게 서면으로 제출하거나 이메일로 알려주시기 바랍니다.

가. 의견제출 사항

- 예고사항에 대한 항목별 의견(찬·반 여부와 그 사유)
- 의견제출자의 주소, 성명(단체의 경우 단체명과 대표자의 성명), 전화번호

나. 보내실 곳 : 여수시 문화예술과

다. 의견제출 방법

- 주 소 : 우)59675 여수시 시청로 1(학동) 여수시청 문화예술과
- E-Mail : sook6816@korea.kr
- 전 화 : 061-659-5791
- F A X : 061-659-5855

입법예고 사항에 대한 의견서

□ 조례명 : 「여수시립미술관 소장품 수집 및 관리 조례」 제정안

○ 성명(단체명) :

○ 주 소 :

○ 전 화 번 호 :

조례안 항목별 내용	찬성여부		의견(사유)	기타 참고사항
	찬성	반대		

여수시립미술관 소장품 수집 및 관리 조례안

제1장 총칙

제1조(목적) 이 조례는 여수시 미술관의 소장품 수집 및 관리에 필요한 사항을 규정함을 목적으로 한다.

제2조(정의) 이 조례에서 사용하는 용어의 뜻은 다음과 같다.

1. “작품”이란 한국화, 회화, 드로잉, 판화, 조각, 뉴미디어, 설치(設置), 공예, 사진, 디자인, 건축 등을 포함한 예술적 표현물을 총칭한다.
2. “수집”이란 작품을 구입, 경매구입, 기증 또는 관리전환 등의 방법으로 미술관이 소장하는 것을 말한다.
3. “기증”이란 여수시(이하 “시”라고 한다)가 제5조에 따라 작품을 양수하여 소장하는 것을 말한다.
4. “기탁”이란 작품을 한시적으로 여수시에 맡기는 것을 말한다.

제2장 작품 수집 등

제3조(수집 대상) ① 작품수집의 대상은 근·현대기의 국내외 우수한 시각 예술작품으로서 예술적·학술적으로 연구가치가 있으며, 미술관의 정체성을 확립할 수 있는 작품으로 한다.

② 여수지역 미술사 정립을 위한 작품으로 한다.

제4조(작품의 수집) ① 여수시장(이하 “시장”이라 한다)은 미술작품 등을 구입할 경우에는 사전에 소장품 수집계획을 수립하여야 한다.

② 작품은 공고에 의해 수집하며 작품수집위원회(이하 “위원회”라고 한다.)의 심의를 거쳐 예산의 범위 내에서 수집한다.

③ 제2항에 따라 작품의 매도를 원하는 사람은 작품매도신청서(별지 제1호서식)를 작성하여 시장에게 제출하여야 한다.

제5조(수집 절차) ① 작품의 수집은 구입, 경매구입, 기증 및 관리전환 등의 방법에 의한다.

② 시장은 작품을 수집하려는 경우에는 작품수집위원회가 선정·평가한 작품을 대상으로 감정평가위원회의 심의를 거쳐 예산의 범위에서 수집 여부를 결정하여야 한다.

제6조(경매구입) ① 시장은 경매구입으로 작품을 수집하려는 경우에는 경매 전에 개최되는 전시회에서 응찰대상 작품을 직접 확인하고 수집 작품 제안서(별지 제2호서식)를 작성하여 위원회에 제출하여야 한다. 다만, 국외에서 열리는 경매의 경우에는 직접 확인을 생략할 수 있다.

② 위원회는 제1항에 따른 응찰예정 작품에 대하여 응찰 여부와 최종 응찰 예정가격을 심의한다. 이 경우 경매에 시급히 응찰하여야 할 때에는 서면심의로 할 수 있다.

③ 시장은 경매 후 처음 개최되는 위원회의 회의에 경매 응찰 결과를 통보하여야 한다.

제7조(작품 기증) ① 시장은 「박물관 및 미술관 진흥법」 제8조에 따라 미술관의 전시와 연구 등에 필요한 작품을 기증받을 수 있다.

② 기증하려는 자는 작품 기증 등 신청서(별지 제3호서식)를 시장에게 제출하여야 한다.

③ 시장은 제11조제1항에 따라 작품 수집을 결정하고 작품을 인수한 경우에는 기증자에게 작품기증서(별지 제4호서식)를 교부하여야 한다.

④ 시장은 기증자의 요구가 있는 경우에는 예산의 범위에서 기증 작품 평가액의 100분의 20 이내에서 기증사례금을 지급할 수 있다. 이 경우 기증 작품의 평가액은 감정평가위원회의 심의를 거쳐 결정한다.

제8조(작품 기탁) ① 작품을 기탁하려는 자는 작품 기증 등 신청서(별지 제3호서식)를 작성하여 시장에게 제출하여야 한다.

② 시장은 제11조제1항에 따라 기탁 수락 여부를 결정하고, 작품을 인수한 경우에는 기탁자에게 기탁작품보관증(별지 제5호서식)을 교부하여야 한다.

제3장 위원회의 구성 및 운영

제9조(위원회의 구성) ① 시장은 소장품의 수집 및 효율적인 관리를 위하여 작품수집위원회와 감정평가위원회를 둔다.

② 각 위원회의 위원은 중복 위촉할 수 없다.

③ 위원장과 부위원장은 위원 중에서 선출한다.

제10조(작품수집위원회) ① 작품수집위원회는 작품수집의 소장가치 평가 및 구입심의 대상작품 선정에 관한 사항을 심의한다.

② 작품수집위원회는 수증(受贈) 작품의 선정에 관한 사항을 심의한다.

③ 작품수집위원회는 5명 이상 7명 이내의 외부전문가로 성별을 고려하여 구성한다.

④ 작품수집위원회는 수집제안작품목록(별지 제6호서식) 및 작품가치평가서(별지 제7호서식)를 각각 작성하여 보관하여야 한다.

제11조(감정평가위원회) ① 감정평가위원회는 작품수집위원회가 수집 결정한 작품의 진위여부 및 가격산정에 관한 사항을 심의한다.

② 감정평가위원회는 3명 이상 5명 이내의 외부전문가로 성별을 고려하여 구성한다.

③ 감정평가위원회는 작품수집위원회의 심의결과를 기초로 작품의 수집여부와 구입 시 가격을 결정한다.

④ 감정평가위원회는 작품가격제안서(별지 제8호서식)를 작성하여 보관하여야 한다.

제12조(위원 위촉 및 임기) ① 위원은 시장이 위촉하고, 임기는 1년으로 하되 한 차례만 연임할 수 있다. 다만, 보궐위원의 임기는 전임자의 남은

임기로 한다.

② 위원의 자격 요건은 다음 각 호와 같다.

1. 국공립미술관 학예연구직 5년 이상 재직하고 있거나 재직하였던 사람
2. 「고등교육법」 제2조에 따른 학교에서 미술, 예술학, 미학, 디자인, 건축, 영상 등 관련학과에서 조교수 이상의 직에 재직하고 있거나 재직하였던 사람
3. 미술, 예술학, 미학, 디자인, 건축, 영상 등 관련 전문가로서 국·공립 미술관 작품 추천 또는 수집위원회 심의위원의 경력이 3회 이상 있는 사람
4. 국내외 미술 관련 전문출판사, 사립미술관, 경매회사, 문화재단 등에서 10년 이상 재직하고 있거나 재직하였던 사람

제13조(위원장의 직무) ① 위원장은 위원회를 대표하고, 위원회의 업무를 총괄한다.

② 위원장이 부득이한 사유로 직무를 수행할 수 없을 때에는 부위원장이 그 직무를 대행한다.

제14조(회의) ① 시장은 작품수집이 필요할 때 각 위원회의 회의를 소집할 수 있다.

② 위원회의 회의는 재적위원 과반수의 출석으로 개의하고, 출석위원 전원의 찬성으로 심의·의결한다.

③ 위원회에 출석한 위원에게는 예산의 범위에서 수당과 여비를 지급할 수 있다.

제15조(위원의 제척·기피·회피) ① 위원회 위원이 다음 각 호의 어느 하나에 해당하는 경우에는 심의에서 제척된다.

1. 위원 또는 그 배우자나 배우자였던 사람이 당사자이거나 당사자와 공동권리자 또는 공동의무자의 관계에 있는 경우
2. 위원이 당사자와 친족이거나 친족관계에 있었던 경우

3. 위원이 당사자의 대리인으로 관여하거나 관여하였던 경우
 4. 그 밖에 직접적인 이해관계가 있다고 인정되는 경우
- ② 당사자는 위원에게 공정한 심의를 기대하기 어려운 사정이 있는 경우에는 기피신청을 할 수 있다.
- ③ 위원이 제1항 또는 제2항의 사유에 해당하는 경우에는 스스로 해당 사항의 심의를 회피하여야 한다.
- ④ 작품 수집 관련 회의에 참석하는 위원 및 수집 작품과 연관된 위원은 활동기간 및 임기 중에는 위원회에 참석할 수 없다.

제16조(위원의 해촉) 시장은 위원이 다음 각 호의 어느 하나에 해당하는 사유가 발생한 경우에는 임기 전이라도 위원을 해촉할 수 있다.

1. 위원이 임기 중 사망한 경우
2. 위원이 장기치료를 요하는 질병 또는 장기해외여행(6개월 이상) 등으로 임무를 수행하기 어려운 경우
3. 위원 스스로가 해촉을 원하는 경우
4. 위원으로서의 품위손상, 업무와 관련하여 알게 된 사실을 외부로 누설하여 미술관 업무에 지장을 초래한 경우 및 기타 유사한 사유로 인하여 위원으로서 적절하지 아니하다고 인정되는 경우

제4장 작품의 관리 등

제17조(작품관리관 지정 등) ① 시장은 시가 수집한 작품과 기탁된 작품(이하 “미술관작품”이라 한다)의 효율적인 관리를 위하여 작품관리관(이하 “관리관”이라 한다)과 작품출납원을 지정할 수 있다.

- ② 관리관은 작품의 관리·수리·복원·출납 및 보관 등에 관한 사무를 총괄한다.
- ③ 작품출납원은 작품관리관의 지휘·감독을 받아 그 사무를 처리한다.

제18조(작품의 관리) ① 시장은 작품이 파손되거나 도난당하지 아니하도록 수시로 점검 및 관리하여야 한다.

② 시장은 작품의 안전한 관리를 위해 작품을 수장고(시에서 지정한 장소)에 보관하여야 한다.

③ 시장은 소장품에 대하여 연 1회 이상 정기점검을 실시하여야 하며, 필요한 경우 수시로 점검을 실시할 수 있다.

④ 수집된 작품에 대하여 소장품 관리카드(별지 제9호서식)를 작성·관리하여야 한다.

제19조(보험가입) 시장은 작품의 보관 및 관리를 위하여 필요한 경우 손해 보험에 가입할 수 있다.

부칙

이 조례는 공포한 날부터 시행한다.

작품매도신청서

인적 사항	주소						전화	
	성명		생년 월일		성별	남·여	이메일	

매도신청작품

부문	작가명	작품명	제작연도 (시대)	재료 및 기법	규격 (세로×가로)	매도희망 가격

※ 법적권리이전 : 작품매매 약정 체결 후 작품의 여수시 반입 및 대금 지급과 동시에 출판, 전시, 대여, 인터넷 홈페이지 게재, 문화 상품개발 등에 필요한 일체의 저작권과 소유권의 여수시 이전에 동의 합니다.

이상의 작품을 「여수시립미술관 소장품 수집 및 관리 조례」
제4조제3항에 따라 매도신청 합니다.

년 월 일

매도신청자

(인)

여수시장 귀하

수집 작품 제안서

부 문	<input type="checkbox"/> 평면 <input type="checkbox"/> 입체 <input type="checkbox"/> 부조		<input type="checkbox"/> 미디어 <input type="checkbox"/> 기타	
	※ 부문 분류 <input type="checkbox"/> 평면 : 작품표면 두께 10cm미만으로 한국화, 회화, 드로잉, 판화 등 <input type="checkbox"/> 입체 : 조각, 설치, 공예 등 <input type="checkbox"/> 부조 : 작품표면 두께 10cm 이상 <input type="checkbox"/> 미디어 : 사진, 영화, 영상 등과 디지털 기술을 이용한 매체미술, 뉴미디어 등			
작 가 (Artist)	이 름 한글		한자	
	영문		호	
	출생 연도	사망 연도	국적	
	현 주 소			
	연 락 처		E-mail	
작 품 명	한글 영문(원어)			
제작년도				
제작재료	※최대한 자세하게 기록			
소 장 자	<input type="checkbox"/> 작가 <input type="checkbox"/> 개인 <input type="checkbox"/> 단체(기관)			
작품규격	평면:	세로×가로cm 에디션 /		
	입체:	높이×세로×가로cm, 무게 g		
액자/좌대 포함규격	평면:	세로×가로cm		
	입체:	높이×세로×가로cm, 무게 g		
가 격	조사가격		소장자희망가격	
		산출근거	구매예정가격	
부대비용	운송비	<input type="checkbox"/> 미술관	보험	<input type="checkbox"/> 미술관
	부담	<input type="checkbox"/> 소장자	부담	<input type="checkbox"/> 소장자
	작품수복비 (예상)			

위 작품을 경매 구입할 것을 제안합니다.

년 월 일

여 수 시 장

작품 세부내역 및 제안사유

작품상태	<input type="checkbox"/> 양호 <input type="checkbox"/> 보통 <input type="checkbox"/> 훼손 내용							
	수복이력	<input type="checkbox"/> 없음 <input type="checkbox"/> 있음 일자 내용						
서 명 (signature)	내용							
	위치	작품전면 <input type="checkbox"/> 좌 / <input type="checkbox"/> 우 작품후면 <input type="checkbox"/> 좌 / <input type="checkbox"/> 우 <input type="checkbox"/> 기타						
저작권자	이름(업체)				작가와 관계			
	연락처				E-mail			
	주소							
소장이력	번호	소장자	소장년도	※소장방법	주소 및 연락처			
	1		~	가격:	주소: 전화:			
	2		~	가격:	주소: 전화:			
	3		~	가격:	주소: 전화:			
전시 및 수상경력	일시 및 내용							
인쇄물 수룩이력	저자명	서 적 명			출판사	발행년도	쪽수	출판지
제안사유								

□ 작품사진

① 전면	
	비고
② 세부	
	비고

작품 기증 등 신청서

(☐ 기증 ☐ 기탁 ☐ 물품소관의 전환)

부 문	<input type="checkbox"/> 평면 <input type="checkbox"/> 미디어 <input type="checkbox"/> 입체 <input type="checkbox"/> 기타 <input type="checkbox"/> 부조		
작 가 (Artist)	이 름 한글		한자
	영문		호
	출생 연도	사망 연도	국적
	현 주 소		
	연 락 처 E-mail		
작 품 명	한글 영문(원어)		
제작년도		기탁기간	
제작재료	※최대한 자세하게 기록		
작품규격	평면:	세로×가로cm	에디션 /
	입체:	높이×세로×가로cm, 무게	g
액자/좌대 포함규격	평면:	세로×가로cm	
	입체:	높이×세로×가로cm, 무게	g
작품상태	<input type="checkbox"/> 양호 <input type="checkbox"/> 보통 <input type="checkbox"/> 훼손 내용		
	수복이력	<input type="checkbox"/> 없음 <input type="checkbox"/> 있음 일자	내용
서 명	내용		
	위치	작품전면 <input type="checkbox"/> 좌/ <input type="checkbox"/> 우	작품후면 <input type="checkbox"/> 좌/ <input type="checkbox"/> 우 <input type="checkbox"/> 기타
소장자	성명 생년월일 -		
	주소		
	전화	휴대폰	E-mail
가 격		산출근거	

위 작품을 기증 · 기탁 · 물품소관의 전환을 하고자 신청합니다.

년 일 일

성명 (인)

여수시장 귀하

작 품 기 증 서

기증번호 :

기 증 자	성 명		생년월일	
	연 락 처		E-mail	
	주 소			
기 증 작 품	작 가		기증일자	
	제 목		크 기	
	기 법		제 년 작 도	
	작 품 사 진			

위 작품을 여수시 시립미술관에 기증하였음을 확인드리며,
지역문화 향유기회 확산에 적극 기여하여 주셔서 감사드립니다.

년 월 일

여 수 시 장

기탁작품보관증

기탁자	성명			생년월일		
	연락처			E-mail		
	주소					
	기탁기간	※ 정확하게 일자를 기재				
작품내역	작가명	작품명	규격	제작년도	기법	비고
저작권	작품명	저작권자				
		성명	연락처			
			주소: Tel:			
			주소: Tel:			
			주소: Tel:			
			주소: Tel:			
			주소: Tel:			

위 작품을 여수시 시립미술관에 기탁하였음을 확인드리며,
지역문화 향유기회 확산에 적극 기여하여 주셔서 감사드립니다.

년 월 일

여수시장

수 집 제 안 작 품 목 록

번호	부문	작가명	작품제목	제작연도	규격(cm)	재료 및 기법	제안자	소장자 및 판매자	판매자 희망가격	비고

작 품 가 치 평 가 서

목록번호	부 문	작가명	작품제목	평 가 의 견						비 고
				독창성(10)	회소성(10)	시대성(10)	미술사적 가치(10)	완성도(10)	계(50)	

0000. 00. 00. 평가위원 0 0 0 (인)

작 품 가 격 제 안 서

목록번호	부 문	작가명	작품제목	판매자 희망가격	제안금액 (단위:천원)	의견	비 고

0000. 00. 00.

0 0 0 위원	0 0 0 위원	0 0 0 위원		
서명	서명	서명		

※ 작품상태 확인내용

※ 비 고

확 인 자	출납담당 & 수집담당	(인)	보존담당	(인)
-------	-------------------	-----	------	-----

도로 지정 공고

여수시 소라면 관기리 467번지 상의 건축신고와 관련하여 「건축법」 제2조제1항제 11호 및 같은 법 제45조제1항에 따라 아래와 같이 도로로 지정·공고합니다.

2022. 7. .

여 수 시 장

1. 위 치 : 여수시 소라면 관기리 467번지
2. 도로 면적 : 1m²
3. 도로 길이 및 폭 : 현황도에 의함
4. 지번별 도로지정 조서

소재지	지번	지목	면 적(m ²)		관련지번 및 이해 관계인 동의 여부	비고
			공부면적	지정면적		
계			152	1		
소라면 관기리	467	대	152	1	도로대장 참조 (허가민원과 비치)	

5. 관련도서 : 별첨(현황도) 참조
6. 기타사항

도로 지정과 관련된 의문사항에 대하여는 여수시청 허가민원과 (061-659-4111)로 문의하시기 바랍니다.

[별 첨]

현 황 도

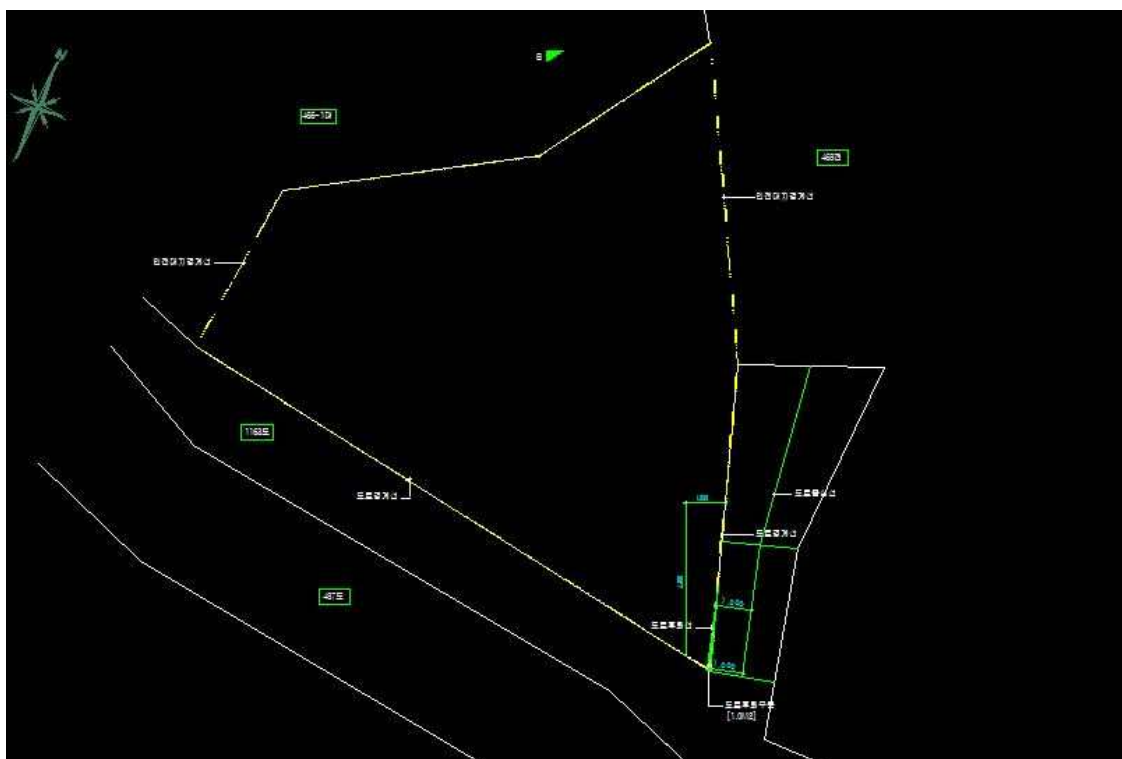

공 고 문

여수시 공고 제2022- 호

확인서 발급 신청인	성명(법인명) 별 첨	생년월일(등록번호) 별 첨
	부동산의 표시 별 첨	
	취득사유 별 첨	
	공고기간 별 첨	
대장상 소유자	성명(법인명) 별 첨	생년월일(등록번호) 별 첨
등기 명의인	성명(법인명) 별 첨	생년월일(등록번호) 별 첨

위 부동산에 대하여 「부동산소유권 이전등기 등에 관한 특별조치법」 제11조제1항에 따른 확인서 발급신청이 있어 같은 법 제11조제6항제3호 및 같은 법 시행령 제14조에 따라 위와 같은 사항을 공고하니 이해관계인은 공고기간 내에 이의신청을 하시기 바랍니다.

2022년 4월 22일

여 수 시 장

유 의 사 항

1. 이의신청이 없을 경우에는 신청인의 신청내용에 따라 확인서를 발급하게 됩니다.
2. 이의신청은 문서로 제출하여야 합니다.

210mm×297mm[백상지 80g/㎡]

연번	확인서 발급 신청인								대장상 소유자		등기명의인		비고
	성명	생년월일	부동산의 표시				취사 득유	공고기간 (2개월)	성명	생년월일	성명	생년월일	
			소재지	지번	지목	면적 (㎡)							
계	32건			33필지									
1	곽성용	1951. 9. 18.	돌산읍 둔전리	761	대	1층 목조 주택 49.3㎡ 1층 블록조 주택 19.8㎡	상속	2022. 7. 11. ~ 2022. 9. 10.	곽기주	1926. 12. 10.	-	-	
2	신은택	1963. 7. 11.	돌산읍 울림리	177	대	1층 목조 주택 52.2㎡ 1층 목조 주택 23.8㎡	증여	2022. 7. 11. ~ 2022. 9. 10.	신정택	1905. 10. 18.	-	-	
3	정원조	1957. 10. 17.	돌산읍 죽포리	387-1 외 1필지 (387-2)	전	1층 시멘트벽돌 주택 69.3㎡ 1층 시멘트벽돌 주택 18㎡	상속	2022. 7. 11. ~ 2022. 9. 10.	정봉선	1932. 6. 14.	정봉선	1932. 6. 14.	

연번	확인서 발급 신청인								대장상 소유자		등기명의인		비고
	성명	생년월일	부동산의 표시				취사 득유	공고기간 (2개월)	성명	생년월일	성명	생년월일	
			소재지	지번	지목	면적 (㎡)							
4	김성중	1985. 11. 1.	돌산읍 금봉리	1419-1	대	1층 목조 주택 20.2㎡ 1층 벽돌조 창고 13.9㎡	증여	2022. 7. 11. ~ 2022. 9. 10.	김종임	1942. 1. 3.	-	-	
5	장선두	1952. 1. 26.	남면 심장리	139-1	대	1층 목조 주택 47㎡ 1층 벽돌조 창고 16.8㎡	증여	2022. 7. 11. ~ 2022. 9. 10.	장해운	1924. 12. 24.	-	-	
6	김동휘	1965. 8. 13.	남면 안도리	624-3	전	1층 시멘트벽돌 주택 67.6㎡ 1층 시멘트벽돌 창고 23.4㎡	상속	2022. 7. 11. ~ 2022. 9. 10.	김영주	1939. 10. 18.	-	-	

연번	확인서 발급 신청인								대장상 소유자		등기명의인		비고
	성명	생년월일	부동산의 표시				취사 사유	공고기간 (2개월)	성명	생년월일	성명	생년월일	
			소재지	지번	지목	면적 (㎡)							
7	김기태	1960. 7. 21.	남면 안도리	957	대	1층 시멘트벽돌 주택 57.1㎡ 1층 시멘트벽돌 주택 17.1㎡ 1층 시멘트벽돌 창고 12㎡	증여	2022. 7. 11. ~ 2022. 9. 10.	김상수	1928. 7. 8.	-	-	
8	박종길	1956. 10. 28.	남면 두모리	114	전	1층 시멘트벽돌 주택 94.1㎡ 1층 시멘트벽돌 축사 42㎡ 1층 돌담조 축사 36.6㎡	상속	2022. 7. 11. ~ 2022. 9. 10.	박상태	1912. 2. 27.	-	-	
9	김정선	1974. 9. 6.	남면 심장리	653	대	1층 목조 주택 56.5㎡	상속	2022. 7. 11. ~ 2022. 9. 10.	강수엽	1935. 5. 5.	-	-	

연번	확인서 발급 신청인								대장상 소유자		등기명의인		비고
	성명	생년월일	부동산의 표시				취사 득유	공고기간 (2개월)	성명	생년월일	성명	생년월일	
			소재지	지번	지목	면적 (㎡)							
10	박경문	1957. 2. 8.	삼산면 동도리	1270	대	1층 시멘트벽돌 주택 62.6㎡	매매	2022. 7. 11. ~ 2022. 9. 10.	박홍렬	1913. 10. 19.	-	-	
11	김진열	1965. 2. 17.	삼산면 동도리	1269	대	1층 시멘트벽돌 주택 67.9㎡	증여	2022. 7. 11. ~ 2022. 9. 10.	김운제	1938. 7. 15.	김운제	1938. 7. 15.	
12	박우건	1963. 1. 69.	삼산면 초도리	산2513	대	1층 목조 주택 39.56㎡	증여	2022. 7. 11. ~ 2022. 9. 10.	이흥례	1927. 7. 22.	-	-	
13	배성희	1949. 1. 18.	삼산면 동도리	993	대	1층 목조 주택 46.1㎡	증여	2022. 7. 11. ~ 2022. 9. 10.	김창권	1936. 3. 18.	-	-	
14	박현준	1970. 4. 28.	삼산면 초도리	산1332	대	1층 시멘트벽돌 주택 42.77㎡	매매	2022. 7. 11. ~ 2022. 9. 10.	이하재	1921. 3. 3.	-	-	

연번	확인서 발급 신청인								대장상 소유자		등기명의인		비고
	성명	생년월일	부동산의 표시				취사 득유	공고기간 (2개월)	성명	생년월일	성명	생년월일	
			소재지	지번	지목	면적 (㎡)							
15	한재봉	1955. 3. 29.	화정면 개도리	632-1	대	1층 목조 주택 47.7㎡ 1층 시멘트블록 점포 24.8㎡	증여	2022. 7. 11. ~ 2022. 9. 10.	한정진	1924 7. 12.	-	-	
16	김태호	1963. 5. 2.	화정면 상화리	151-2	대	1층 목조 주택 36.8㎡ 1층 시멘트벽돌 창고 16.8㎡	증여	2022. 7. 11. ~ 2022. 9. 10.	김가오리	1906. 4 1.	-	-	
17	김익웅	1941. 5. 2.	화정면 낭도리	1002	대	1층 시멘트벽돌 주택 50.4㎡ 1층 시멘트벽돌 창고 9.2㎡	매매	2022. 7. 11. ~ 2022. 9. 10.	정상복	1932. 5. 11.	-	-	

연번	확인서 발급 신청인								대장상 소유자		등기명의인		비고
	성명	생년월일	부동산의 표시				취사 득유	공고기간 (2개월)	성명	생년월일	성명	생년월일	
			소재지	지번	지목	면적 (㎡)							
18	김홍자	1962. 7. 21.	화정면 낭도리	978	대	1층 시멘트벽돌 주택 49.4㎡ 1층 시멘트벽돌 창고 28.9㎡	증여	2022. 7. 11. ~ 2022. 9. 10.	최인태	1931. 12. 10.	-	-	
19	권무웅	1943. 11. 9.	화정면 낭도리	1289	대	1층 목조 주택 37.4㎡	매매	2022. 7. 11. ~ 2022. 9. 10.	재상현	1917. 5. 19.	-	-.	
20	김남준	1956. 12. 27.	화정면 낭도리	356-26	대	1층 목조 주택 33.5㎡	증여	2022. 7. 11. ~ 2022. 9. 10.	김영수	1915. 7. 3.	-	-	
21	정원태	1960. 11. 15.	화정면 개도리	129	대	1층 목조 주택 43.7㎡	증여	2022. 7. 11. ~ 2022. 9. 10.	정소석주	1932. 5. 10.	-	-	

연번	확인서 발급 신청인								대장상 소유자		등기명의인		비고
	성명	생년월일	부동산의 표시				취사 득유	공고기간 (2개월)	성명	생년월일	성명	생년월일	
			소재지	지번	지목	면적 (㎡)							
22	배남휘	1953. 3. 23.	화정면 백야리	142	대	1층 목조 주택 46.3㎡ 1층 시멘트블록 창고 19.4㎡	증여	2022. 7. 11. ~ 2022. 9. 10.	배학식	1926. 2. 14.	-	-	
23	김철승	1989. 11. 15.	소라면 복산리	1345	대	1층 블록조 주택 24.4㎡	증여	2022. 7. 11. ~ 2022. 9. 10.	김두현	1912. 9. 3.	-	-	
24	김용운	1957. 8. 1.	소라면 관기리	223-1	대	1층 목조 주택 69㎡ 1층 블록조 창고 23.8㎡	상속	2022. 7. 11. ~ 2022. 9. 10.	김수돌	1897. 9. 11.	-	-	
25	오찬수	1980. 8. 8.	소라면 복산리	1177-1	대	1층 목조 주택 46.3㎡	증여	2022. 7. 11. ~ 2022. 9. 10.	오기동	1917. 3. 22.	-	-	

연번	확인서 발급 신청인								대장상 소유자		등기명의인		비고
	성명	생년월일	부동산의 표시				취사 득유	공고기간 (2개월)	성명	생년월일	성명	생년월일	
			소재지	지번	지목	면적 (㎡)							
26	김종원	1970. 7. 19.	화양면 옥적리	1709	대	1층 목조 주택 29.25㎡ 1층 목조 주택 26.04㎡ 1층 목조 창고 7.98㎡	증여	2022. 7. 11. ~ 2022. 9. 10.	김길수	1925. 10. 12.	-	-	
27	박종례	1952. 4. 20.	화양면 옥적리	1261-2	대	1층 목조 주택 46.02㎡	증여	2022. 7. 11. ~ 2022. 9. 10.	장세창	1952. 10. 4.	-	-	
28	장일준	1954. 5. 20.	화양면 옥적리	1247	대	1층 목조 주택 52.8㎡ 1층 블록조 창고 6.4㎡	증여	2022. 7. 11. ~ 2022. 9. 10.	장덕수	1918. 7. 28.	-	-	

연번	확인서 발급 신청인								대장상 소유자		등기명의인		비고
	성명	생년월일	부동산의 표시				취사 득유	공고기간 (2개월)	성명	생년월일	성명	생년월일	
			소재지	지번	지목	면적 (㎡)							
29	백형만	1961. 5. 23.	울춘면 상봉리	545	대	1층 목조 주택 42.3㎡	상속	2022. 7. 11. ~ 2022. 9. 10.	백낙인	1914. 12. 5.	백낙인	1914. 12. 5.	
30	양금열	1963. 1. 1.	울춘면 산수리	900-1	대	1층 목조 주택 50㎡	매매	2022. 7. 11. ~ 2022. 9. 10.	한점석	-	-	-	
31	문병은	1965. 2. 26.	울춘면 산수리	478-1	대	1층 목조 주택 39.6㎡	증여	2022. 7. 11. ~ 2022. 9. 10.	문상주	1938. 1. 29.	-	-	
32	백형수	1940. 2. 26.	울춘면 상봉리	548	대	1층 목조 주택 55.5㎡ 1층 목조 주택 21.7㎡		2022. 7. 11. ~ 2022. 9. 10.	백영인	1921. 7. 17.	백영인	1921. 7. 17.	
		이			하			여			백		

공 시 송 달 공 고

「부동산소유권 이전등기 등에 관한 특별조치법」 제11조 제6항 제1호 및 같은 법 시행령 제12조 규정에 따라 등기명의인 또는 그 상속인, 대장에 소유자로 기재되어 있는 자나 그 상속인 또는 대장상 전매자나 그 상속인에게 확인서 발급신청 사실 및 발급취지의 통지를 하였으나, 주소불명 등의 사유로 반송되어 「행정절차법」 제14조 제4항 규정에 따라 다음과 같이 공시송달 공고합니다.

2022. 7. 8.

여 수 시 장

1. 공고내용 : 확인서 발급신청 사실 및 발급취지 통지 (붙임 참조)
2. 공고대상 : 410명 (붙임 참조)
3. 공고기간 : 2022. 7. 8. ~ 7. 22.(15일간)
4. 공고방법 : 시 홈페이지 및 게시판
5. 기타사항 : 기타 문의사항은 여수시청 민원지적과 부동산특별조치법T/F팀 (T. 061-659-5640~5648)으로 문의하여 주시기 바랍니다.

- 붙 임 1. 공시송달 조서 1부.
2. 이의신청서 1부. 끝.

도로 지정 공고

여수시 주삼동 690-4번지 상 건축허가와 관련하여 「건축법」 제2조 제1항 제11호 및 같은 법 제45조제1항에 따라 아래와 같이 도로로 지정·공고합니다.

2022. 7. 11.

여 수 시 장

1. 위 치 : 주삼동 690-5번지
2. 도로면적 : 518㎡
3. 도로길이 : 72.2m
4. 도 로 폭 : 6 ~ 11.6m
5. 지번별 도로지정 조서

구분	소재지	지번	지목	면 적(㎡)		비 고
				공부면적	지정면적	
	계			3,306	518	
	주삼동	690-5	주차장	3,306	518	

6. 관련도서 : 별첨참조

[별 첨]

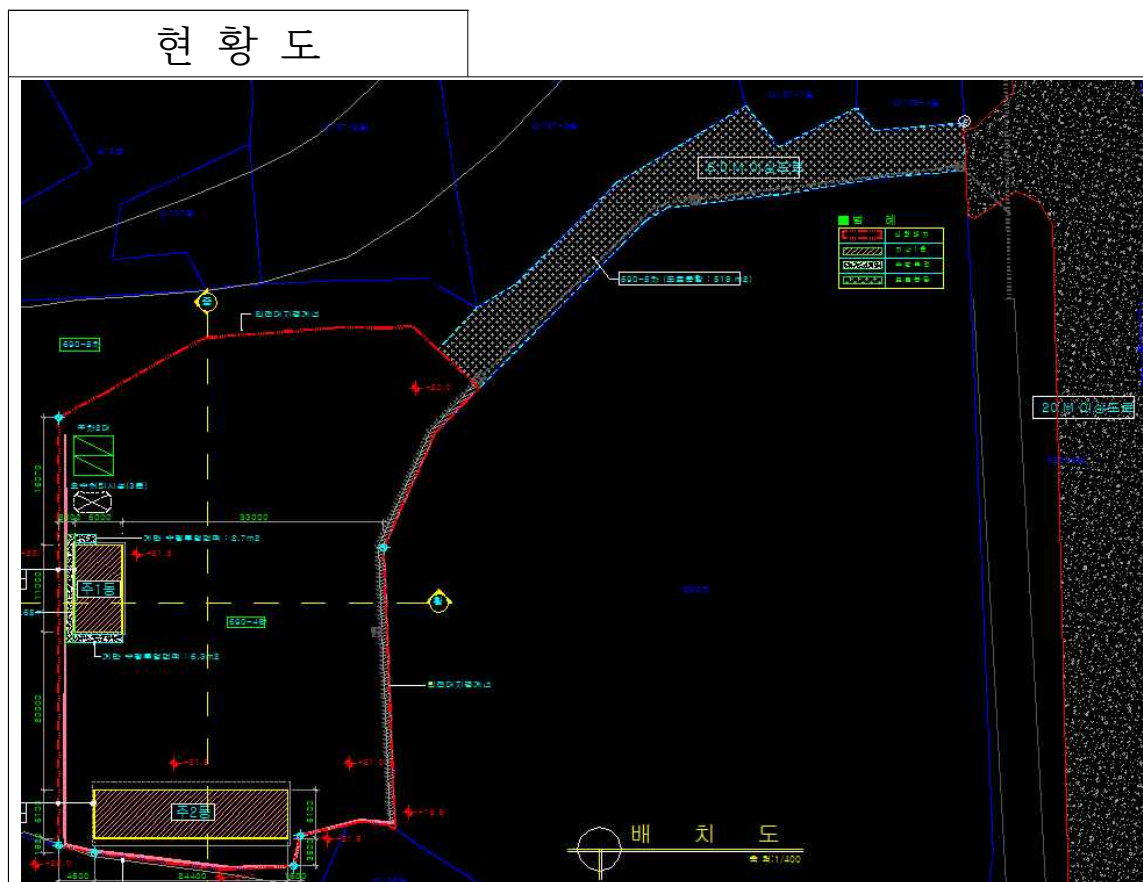

양식업 면허 유효기간 연장허가 사항 공고

「양식산업발전법」 제17조 제2항, 같은 법 시행령 제23조에 따라 다음과 같이 양식업 면허 유효기간 연장허가 사항을 공고합니다.

- 양식업 면허 유효기간 연장허가 내역 -

면허 번호	연장 허가 번호	양식업의 종류 (양식방법)	면적 (ha)	양식장 위치	면허기간	연장허가 기 간	수산자원 조성금 (천원)	양 식 업 권 자		비고
								주 소	성 명	
11342	2022-51	패류 양식업 (바닥식)	10.00	화정 여자	2012.08.18. 2022.08.17.	2022.08.18. 2032.08.17.	면제	여수시 화양면 이천리	오천여촌계	
11358	2022-52	패류 양식업 (바닥식)	7.00	화정 여자	2012.08.18. 2022.08.17.	2022.08.18. 2032.08.17.	-	여수시 율촌면 반월리	반월여촌계	
11373	2022-53	패류 양식업 (바닥식)	10.00	화정 여자	2012.08.18. 2022.08.17.	2022.08.18. 2032.08.17.	면제	여수시 소라면 사곡리	복촌여촌계	

문의전화 : 061) 659-3931 여수시 어업생산과. 끝.

2022. 07. 11.

여 수 시 장

전문건설업(신규) 등록 공고

건설산업기본법 제9조의 규정에 의한 전문건설업 등록 사항을 동법 시행령 제11조 및 시행규칙 제8조의 규정에 의거 다음과 같이 공고합니다.

1. 상호 및 대표자 : 다올ENC (변영배)
2. 영 업 소 재 지 : 전남 여수시 울촌산단2로 203-74 (울촌면)
3. 법인 등록번호 : 831105-1*****

업종명	등록번호	주력분야	등록일
기계가스설비공사업	여수-22-파-12	• 기계설비공사	2022. 07. 11.

2022년 7월 11일

여 수 시 장

보증인 위촉사실 공고

• []에는 해당하는 곳에 √ 표시를 합니다.

위촉일시	2022년 7월 11일					
공고기간	2022년 7월 11일 ~ 2022년 7월 31일 (21일간)					
위촉내역	읍·면	동·리	보증인	변호사·법무사	생년월일	비고
	-	봉산동	박영희	[]	1957.4.13	위촉
		이	하	빈	칸	

「부동산소유권 이전등기 등에 관한 특별조치법」 제11조제2항 및 같은 법 시행령 제6조제1항에 따라 위와 같이 보증인을 위촉하였기에 공고합니다.

2022년 7월 11일

여 수 시 장

여수시 공동주택관리 분쟁조정위원회 위원 후보자 모집 공고(안)

「공동주택관리법」제80조에 따라 위원회를 구성함에 있어 모집인원 및 자격요건 등을 미리 알려 위원회에 참여할 위원 후보자를 모집하고자 「여수시 각종 위원회 구성 및 운영 조례」제6조(위원회 구성 등)에 따라 다음과 같이 공고합니다.

2022년 7월 일

여 수 시 장

1. 모집기간 : 2022. 7. 11. ~ 7. 29.(18일 간)

2. 모집인원 : 8명 이내

3. 위원회 역할

○ 다음의 사항에 대한 심의, 조정

- 입주자대표회의의 구성, 운영 및 동별 대표자의 자격, 선임, 해임, 임기에 관한 사항
- 공동주택관리기구의 구성, 운영 등에 관한 사항
- 관리비, 사용료 및 장기수선충당금 등의 징수, 사용 등에 관한 사항
- 공동주택(공용부분만 해당한다)의 유지, 보수, 개량 등에 관한 사항
- 공동주택의 리모델링에 관한 사항
- 공동주택의 층간소음에 관한 사항
- 혼합주택단지에서의 분쟁에 관한 사항
- 다른 법령에서 공동주택관리 분쟁조정위원회가 분쟁을 심의, 조정할 수 있도록 한 사항

- 그 밖에 공동주택의 관리와 관련하여 분쟁의 심의·조정이 필요하다고 대통령령 또는 시의 조례로 정하는 사항

4. 지원자격

- 법학·경제학·부동산학 등 주택분야와 관련된 학문을 전공한 사람으로 대학이나 공인된 연구기관에서 조교수 이상 또는 이에 상당하는 직에 있거나 있었던 사람
- 변호사·공인회계사·세무사·건축사·공인노무사의 자격이 있는 사람 또는 판사·검사
- 공동주택 관리사무소장으로 5년 이상 근무한 경력이 있는 주택관리사
- 그 밖에 공동주택관리 분야에 대한 학식과 경험을 갖춘 사람

5. 선정방법 : 서면 심사 후 적격자 위촉

6. 선정기준 : 상기 자격요건을 갖춘 신청자 중에서 아래의 사항 등을 고려하여 선정

- 관련분야에 대한 전문성 및 활동경력 등을 고려하여 자체 선정
- 「양성평등기본법」제21조에 의거 특정성별이 위촉직 위원수의 10분의 6을 초과하지 않도록 성별 균형(부득이한 경우 예외)
- 신청인이 여수시 3개 위원회를 초과하여 중복 위촉되어 활동하는 경우 제외

7. 대상자 선정 통보 : 2022년 8월 중(개별 통보)

8. 접수장소 : 여수시 허가민원과(☎ 061-659-4098)

9. 신청방법 : 붙임 지원 신청서 및 이력서를 작성하여 직접방문, 우편 [여수시 시청로 1(학동) 여수시청 허가민원과], 팩스(061-659-5836), 전자우편(puhaha27@korea.kr) 신청

10. 제출서류 : 여수시 공동주택관리 분쟁조정위원회 위원 공개모집 지원신청서(자격증명 서류포함) 및 이력서 각 1부

11. 기타 참고사항

- 제출된 서류는 일체 반환하지 않습니다.
- 위원의 임기는 2년으로 합니다.
- 위원회 참석 시 예산의 범위 내에서 심의 수당을 지급합니다.
- 기타 궁금한 사항은 여수시 허가민원과(☎ 061-659-4098)로 문의하시

기 바랍니다.

- 붙임 1. 공개모집 지원 신청서(서식) 1부.
2. 이력서(서식) 1부.

〔붙임 3〕

여수시 공동주택관리 분쟁조정위원회 공 개 모 집 지 원 신 청 서

						접수번호			
성명		한글 :		연락처		집 :			
		한자 :				HP :			
생년월일		(만세)							
주소 (도로명주소)									
직업 (구체적으로 기재)				직장소재지					
				직종					
여수시 거주기간		. . ~ . . (년 월)							
각종 위원회 참여경력		위원회명		직위		기 간		비 고	
						. . ~ . .			
기타 특기사항									
<p>위와 같이 여수시 공동주택관리 분쟁조정위원회 위원으로 참여하고자 지원 신청하오며, 기재사항은 사실과 다름없음을 확인합니다.</p> <p style="text-align: center;">2022년 월 일</p> <p style="text-align: right;">신청인 : (서명 또는 날인)</p> <p>여수시장 귀하</p>									
붙임 1. 이력서(사진 부착) 1부 2. 자격증명 서류 1부							신청 수수료 : 없음		

사 진	이 력 서			
	성명(한글)		성명(한자)	
	생년월일	년 월 일생 (만 세)		
주 소				
년 월 일	학 력 사 항			학 교 명
년 월 일	경 력 사 항			기 관 명
년 월 일	포 상 및 형 별 사 항			기 관 명

이력서의 모든 기재 내용은 사실과 틀림없습니다.

2022년 월 일

작 성 자 : (서명/인)

여수시 공동주택 지원 심의위원회 위원 후보자 모집 공고(안)

「여수시 공동주택 조례」제7조에 따라 위원회를 구성함에 있어 모집인원 및 자격요건 등을 미리 알려 위원회에 참여할 위원 후보자를 모집하고자 「여수시 각종 위원회 구성 및 운영 조례」제6조(위원회 구성 등)에 따라 다음과 같이 공고합니다.

2022년 7월 일

여 수 시 장

1. 모집기간 : 2022. 7. 11. ~ 7. 29.(18일 간)
2. 모집인원 : 4명 이내(대학교수 2명 이내, 기타 2명 이내)
3. 위원회 역할
 - 관리비용의 지원 여부, 지원 범위 및 지원 비율 등의 결정
 - 우수 공동주택 단지 선정
 - 지원사업 시행에 필요한 자문 및 대안 제시
 - 공동주택 지원과 관련하여 시장이 회의에 부치는 사항 심의
4. 지원자격
 - 토목, 조경, 건축학과 관련이 있는 대학 교수
 - 공동주택관리 등에 관한 학식과 경험이 풍부한 자
5. 선정방법 : 서면 심사 후 적격자 위촉

6. 선정기준 : 상기 자격요건을 갖춘 신청자 중에서 아래의 사항 등을 고려하여 선정
- 관련분야에 대한 전문성 및 활동경력 등을 고려하여 자체 선정
 - 「양성평등기본법」제21조에 의거 특정성별이 위촉직 위원수의 10분의 6을 초과하지 않도록 성별 균형
 - 신청인이 여수시 3개 위원회를 초과하여 중복 위촉되어 활동하는 경우 제외
7. 대상자 선정 통보 : 2022년 8월 중(개별 통보)
8. 접수장소 : 여수시 허가민원과(☎ 061-659-4098)
9. 신청방법 : 붙임 지원 신청서 및 이력서를 작성하여 직접방문, 우편
[여수시 시청로 1(학동) 여수시청 허가민원과], 팩스(061-659-5836),
전자우편(puhaha27@korea.kr) 신청
10. 제출서류 : 여수시 공동주택 지원 심의위원회 위원 공개모집 지원
신청서(자격증명 서류포함) 및 자필이력서 각 1부
11. 기타 참고사항
- 제출된 서류는 일체 반환하지 않습니다.
 - 위원의 임기는 2년으로 합니다.
 - 위원회 참석 시 예산의 범위 내에서 심의 수당을 지급합니다.
 - 기타 궁금한 사항은 여수시 허가민원과(☎ 061-659-4098)로 문의하시기 바랍니다.

여수시 공동주택 지원 심의위원회
공 개 모 집 지 원 신 청 서

						접수번호			
성명	한글 :			연락처	집 :				
	한자 :				HP :				
생년월일		(만세)							
주소 (도로명주소)									
직업 (구체적으로 기재)				직장소재지					
				직종					
여수시 거주기간		. . ~ . . (년 월)							
각종 위원회 참여경력	위원회명		직위		기 간			비 고	
					. . ~ . .				
기타 특기사항									
<p>위와 같이 여수시 공동주택 지원 심의위원회 위원으로 참여하고자 지원 신청하오며, 기재사항은 사실과 다름없음을 확인합니다.</p> <p style="text-align: center;">2020년 월 일</p> <p style="text-align: right;">신청인 : (서명 또는 날인)</p> <p>여수시장 귀하</p>									
붙임 1. 이력서(사진 부착) 1부 2. 자격증명 서류 1부							신청 수수료 : 없음		

사 진	이 력 서			
	성명(한글)		성명(한자)	
	생년월일	년 월 일생 (만 세)		
주 소				
년 월 일	학 력 사 항			학 교 명
년 월 일	경 력 사 항			기 관 명
년 월 일	포 상 및 형 별 사 항			기 관 명

이력서의 모든 기재 내용은 사실과 틀림없습니다.

2020년 월 일

작 성 자 : (서명/인)

여수시 CCTV 설치 및 운영 규정 일부개정령을 이에 발령한다.

2022년 7월 12일

여 수 시 장

정기영



여수시 규정 제387 호

붙임 : 여수시 CCTV 설치 및 운영 규정 일부개정령 1부

여수시 CCTV 설치 및 운영 규정

제1장 총 칙

제1조(목적) 이 규정은 공익목적의 CCTV 설치·운영, 통합관제센터 구축 및 영상정보 관리 등에 대하여 여수시가 준수해야 할 기준 및 절차 등을 정함을 목적으로 한다.

제2조(정의) 이 규정에서 사용하는 용어의 정의는 다음과 같다.

1. "폐쇄회로 텔레비전(CCTV : Closed Circuit Television)"이란 일정한 공간에 설치된 촬영기기로 수집한 영상정보를 폐쇄적인 유·무선 전송로를 통하여 특정한 수신자에게만 전송하는 장치를 말한다.
2. "영상정보"라 함은 특정목적을 위하여 CCTV로 촬영하여 광(光) 또는 전자적 방식으로 처리되는 모든 영상을 말한다.
3. "CCTV 시스템"이라 함은 현장에 설치한 CCTV를 이용하여 획득한 영상을 다양한 방식으로 처리하는데 필요한 모든 시스템을 말한다.
4. "CCTV 통합관리"란 기관 내 또는 기관 간에 CCTV의 효율적 관리 및 정보연계 등을 위해 기관별·용도별 CCTV 시스템을 일정한 하나의 장소에 물리적으로 통합하여 관리 및 운영하는 것을 말한다.
5. "CCTV 통합관제센터"라 함은 생활안전, 법규위반 단속, 시설물 관리 등 공공목적을 위해 설치된 CCTV를 일정한 하나의 장소에 통합 관리할 수 있는 시설을 갖추고, CCTV를 이용한 각종 사건·사고 예방 및 사후조치를 할 수 있는 시설 및 기능을 말한다.

제3조(적용범위) 여수시(이하 "시"라 한다)가 생활안전, 법규위반 단속, 시설물 관리 등 공익을 위하여 설치·운영하는 CCTV와 새로 구축되는 통합관제센터의 운영 및 이를 통해 수집·처리되는 영상정보 관리 등은 다른 법령에 특별한 사항이 있는 경우를 제외하고는 이 규정에서 정하는 바에 따른다.

제4조(영상정보의 보호원칙) ① 여수시장(이하 "시장"이라 한다)은 CCTV의 설치목적에 부합하는 최소한의 범위에서 영상정보를 수집하여야 한다.

② 제1항의 설치목적은 정보주체가 명확히 인식할 수 있도록 하여야 하며, 영상정보를 그 목적 이외의 용도로 활용해서는 안 된다. 다만, 제31조제1항 각호의 경우에는 그렇지 않다.

③ 시장은 영상정보 열람청구권 등 정보주체의 권리를 보장하여야 한다.

제2장 전담부서 및 책임자의 지정 등

제5조(전담부서의 지정) ① 시장은 시 소관 CCTV의 설치 및 유지보수 등 모든 업무에 대한 협의 조정, CCTV 통합관제센터 구축·운영업무 및 영상정보의 효율적 관리 등을 위하여 전담부서를 지정한 후 설치하여 운영하여야 한다.

② 전담부서는 시 CCTV 통합관제센터업무 담당부서로 한다.

제6조(책임자의 지정) ① 개인영상정보 보호책임자, CCTV 통합관제센터 총괄책임자(이하 "총괄책임자"라 한다) 및 운영책임자의 구성은 다음과 같으며, 그 직에 임명됨과 동시에 당연직으로 한다.

1. 개인영상정보 보호책임자 : 시 CCTV 통합관제센터업무 담당부서의 국장

2. 총괄책임자 : 시 CCTV 통합관제센터업무 담당부서의 과장

3. 운영책임자 : 시 CCTV 설치·운영부서의 과장

② 개인영상정보 보호책임자의 임무는 다음과 같다.

1. CCTV 영상정보 보호계획의 수립 및 시행

2. CCTV 영상정보 보호 교육계획 수립 및 시행

3. CCTV 영상정보 이용·제공·보호 등 총괄

③ 총괄책임자의 임무는 다음과 같다.

1. 통합관제센터 구축·운영 총괄

2. CCTV 운영위원회 구성·운영 총괄

3. CCTV의 설치 및 유지보수 등 모든 업무에 대한 협의 조정

4. CCTV 현황관리 및 지도감독

④ 운영책임자의 임무는 다음과 같다.

1. CCTV 설치·운영 및 민원처리
2. CCTV 구매 및 유지보수
3. 영상정보 안정성 확보 및 분야별 관제센터 보안대책 수립

제7조(운영계획의 수립) 운영책임자는 CCTV를 설치 또는 운영할 경우 다음 각 호의 사항을 포함한 CCTV 운영계획을 수립하여 총괄책임자에게 제출하여야 하며, 그 내용의 변동사항이 발생한 경우에도 그러하다.

1. CCTV 설치의 목적
2. CCTV 시설 담당부서, 책임관 및 연락처
3. 설치·운영되는 CCTV 카메라 대수, 위치, 성능 및 촬영범위
4. 안내판의 규격 및 부착장소
5. 정보주체의 권리행사 및 불복수단에 관한 내용·절차 및 방법
6. CCTV 촬영시간, 영상정보의 보유기간, 영상정보의 보관·관리·삭제의 방법, 영상정보의 보관장소
7. 녹화된 영상정보를 제3자에게 제공하거나 열람할 수 있는 사유와 그 절차 및 방법 등

제3장 CCTV의 설치·운영 등

제8조(CCTV의 설치기준) ① CCTV의 설치는 관계 법령에 명시적인 규정이 있는 경우를 제외하고는 다음 각 호의 설치기준이 정하는 바에 따른다.

1. CCTV는 설치목적에 맞는 표준화된 제품으로 설치하여야 한다.
2. 방법 등 다목적 용도로 활용이 가능한 CCTV를 설치하여야 한다.
3. CCTV의 통합운영 및 관리가 가능한 CCTV 시스템으로 구축하여야 하며 전담부서와 사전협의를 하여야 한다.
4. 「정보통신공사업법」 제14조에 의한 정보통신공사업 등록업체가 시공 및 유지보수를 하여야 한다.

제9조(CCTV의 설치목적) ① 시장은 CCTV를 방법, 쓰레기 투기방지, 주차관리, 교통정보 수집, 불법주정차 단속, 재난·재해예방, 시설물 관리 등 공익목적으로만 설치하여야 한다.

② 제1항에도 불구하고 설치목적 이외의 용도로 CCTV를 설치하거나 기 운영중인 CCTV에 목적을 추가하는 경우 행정안전부에 등록하여야 한다.

제10조(의견수렴) 시장은 CCTV를 설치할 경우 다음 각 호의 구분에 따른 방법으로 관련 전문가 및 이해관계인의 의견을 수렴하여야 한다.

1. 일반인의 자유로운 출입이 제한되는 시설(제2호에 해당하는 시설은 제외한다) 또는 장소 안에 CCTV를 설치하는 경우 해당시설을 이용하는 공무원 또는 임직원 등의 대표로 구성되는 위원회의 심의를 거치는 방법
2. 제11조제5항 각 호의 시설에 CCTV를 설치하는 경우 개인정보 보호에 관하여 해당시설의 관리자·보안책임자 또는 관련 전문가의 의견을 듣는 방법
3. 제1호 또는 제2호 외의 시설 또는 장소에 CCTV를 설치하는 경우 다음 각 목의 어느 하나에 해당하는 방법
가. 「행정절차법」에 따른 행정예고의 실시 또는 공청회의 개최

나. 그 밖의 해당 CCTV의 설치로 직접 영향을 받는 지역 주민 등을 대상으로 하는 설명회, 설문조사, 여론조사 등의 실시

제11조(안내판의 설치) ① 시장은 CCTV를 설치할 경우 정보주체가 쉽게 인식할 수 있도록 다음 각 호의 사항을 기재한 안내판을 설치하는 등 필요한 조치를 취하여야 한다.

1. 설치목적 및 장소
2. 촬영범위 및 시간
3. 관리책임자 및 연락처

② 제1항에 따른 안내판은 촬영범위에서 정보주체가 알아보기 쉬운 장소에 누구라도 용이하게 판독할 수 있게 설치되어야 한다. 또한 시장은 CCTV를 설치한 장소마다 안내판을 설치하여야 한다.

③ 제2항에도 불구하고 공공기관의 건물 안에 다수의 CCTV를 설치하는 경우에는 출입구 등 잘 보이는 곳에 해당시설 또는 장소 전체가 CCTV 설치지역임을 표시하는 안내판을 설치할 수 있다.

④ 제1항에도 불구하고 다음 각 호의 어느 하나에 해당하는 경우에는 안내판 설치에 갈음하여 인터넷 홈페이지에 제1항 각 호의 사항을 게재할 수 있다.

1. 원거리 촬영, 과속·신호위반 단속 또는 교통흐름 조사 등의 목적으로 CCTV를 설치하는 경우로서 개인정보 침해의 위험이 적은 경우
2. 산불감시용 폐쇄회로 텔레비전 등 장소적 특성으로 인하여 안내판을 설치하는 것이 불가능하거나 안내판을 설치하더라도 정보주체가 쉽게 알아볼 수 없는 경우

⑤ 시장은 다음 각 호의 어느 하나에 해당하는 시설에 설치하는 CCTV에 안내판을 설치하지 아니할 수 있다.

1. 「군사시설보호법」 제2조에 따른 군사시설
2. 「통합방위법」 제2조제13호에 따른 국가중요시설
3. 「보안업무규정」 제36조에 따른 보안목표시설

제12조(CCTV의 조작 및 기능) ① 시장은 CCTV의 설치목적과 관계없는 영상정보의 획득을 위해 CCTV를 임의로 조작하거나 회전·줌인기능 등을 설정해서는 안 된다. 다만, 다른 법령에 특별한 규정이 있거나 방법 등 공익목적으로 영상정보를 획득할 경우에는 그렇지 않다.

② 시장은 CCTV를 설치·운영하는 경우 음성정보를 수집하여 저장해서는 안 되며, 녹음기능은 사용할 수 없다. 다만, 위급상황 발생 시 긴급조치를 위해 CCTV에 설치된 비상벨을 사용하는 경우에는 그렇지 않다.

제13조(CCTV 설치 및 유지보수업무 등의 위탁) ① 시장은 다른 공공기관이나 전문기관에 CCTV 설치 및 유지보수업무 등에 관한 사무를 위탁할 수 있다. 다만, 통합관제센터의 운영 및 영상정보자원의 관리 전체업무를 위탁해서는 안 된다.

② 시장은 제1항에 따라 CCTV의 설치 및 유지보수업무에 관한 사무를 위탁하려할 때 그 업무를 위탁받은 자가 영상정보를 조작·유출 등 오·남용하지 않도록 관리를 철저히 하여야 한다.

제14조(유지보수) 시장은 CCTV의 장애방지 및 노후장비 관리 등을 위하여 자체 전담반을 구성하여 관련시설을 24시간 직접 관리하거나 전문 민간업체를

선정하여 유지관리하여야 한다.

제15조(CCTV의 설치·운영에 대한 점검) 시장은 CCTV 관리현황 등을 파악하고 CCTV의 설치·운영 등에 관한 규정의 준수여부에 대한 자체점검을 주기적으로 실시하여야 한다.

제4장 통합관제센터의 구축·운영 등

제16조(통합관제센터의 구축) ① 시장은 CCTV의 효율적인 운영 및 관제를 위하여 독립된 공간으로 통합관제센터를 구축하여야 한다.

② 제1항에 따라 통합관제센터 구축 시 개별적으로 운영되고 있는 CCTV 관제센터를 통합하여야 하며, 이 경우 타 용도 CCTV의 모든 영상을 확인할 수 있도록 연계하여야 한다.

③ 통합관제센터의 장소와 시설은 향후 확장성을 고려하여 구축하여야 한다.

제17조(CCTV의 연계) ① 시장은 제8조에 따라 설치된 CCTV를 통합관제센터로 연계하여야 한다.

② CCTV를 교체 또는 신규로 설치하는 경우에도 제1항의 규정을 준수하여야 한다.

③ 제1항과 제2항에도 불구하고 연계에 따른 효율성이 현저히 떨어지거나 국가보안 등 특수상황인 경우에는 연계하지 않을 수 있다.

제18조(관제의 범위) ① 시장은 통합관제센터에 수용되는 모든 CCTV의 영상을 실시간으로 관제하여야 한다. 다만, 해당기관과 협의를 통하여 관제의 범위 등을 별도로 지정하여 운영할 수 있다.

② 제1항에도 불구하고 설치목적에 따른 운영시간 외의 야간 및 주말에는 방범 등 공익용으로 관제할 수 있도록 하여야 한다.

제19조(통합관제센터의 역할) ① 통합관제센터는 모든 CCTV의 관제기능을 통

합·연계하고 실시간 관제 등 CCTV 관련업무를 효율적으로 수행할 수 있어야 한다.

② 범죄 및 재난·재해발생 시 유관기관과 영상정보를 공유하여 신속한 합동 대응이 가능하도록 하여야 한다.

③ 통합관제센터는 CCTV 설치목적별 서비스 외에 지역특성에 맞는 관제업무를 통합·운영할 수 있어야 한다.

제20조(통합관제센터의 운영) ① 시장은 통합관제센터를 여수시의 소속으로 하며, 통합관제센터 내에 설치된 각종 CCTV 장비 등의 효율적인 운영을 위하여 여수경찰서 등 유관기관과 업무의 범위를 조정할 수 있다.

② 시장은 통합관제센터를 365일 24시간 운영하여야 하며, 비상시 신속한 합동대응을 위해 비상대응체계를 갖추어야 한다.

제21조(인력 확보 등) ① 시장은 통합관제센터 운영 등에 필요한 일반직·경찰직 공무원과 관제 전문요원을 확보하여 근무하게 하여야 한다. 다만, CCTV의 관제업무는 외부 전문요원에게 위탁할 수 있다.

② 제1항에 따라 시장은 CCTV의 관제에 필요한 예산을 확보하여야 한다.

③ 운영책임자는 통합관제센터로 연계된 CCTV의 관제를 위해 필요한 인력을 지원하여야 한다.

④ 여수경찰서장은 방법용 CCTV의 영상정보자원 관리 및 각종 사건·사고의 신속한 대응을 위해 소속기관의 경찰공무원을 파견시켜 근무하게 하여야 한다.

⑤ 전라남도교육감은 학교 내 CCTV의 관제를 위해 필요한 인력과 예산을 지원하여야 한다.

제22조(관제 전담요원의 근무) ① 관제 전담요원의 근무는 관제가 가능하도록 배치하고, 교대근무를 할 수 있도록 하여야 한다. 다만, 내부환경에 따라 탄력

적으로 근무시간을 조정할 수 있다.

② 근무조건 등에 대해서는 근로기준법 등 관계 법률이 정한 조건을 준수하여야 한다.

③ 관제 전담요원은 방법, 교통, 환경, 재난, 재해 등 설치목적별 CCTV에 대한 실시간 관제업무를 수행하여야 한다.

④ 제1항부터 제3항까지의 규정에 따라 관제 전담요원은 근무 중 CCTV로 발견한 범죄·사고·재난 재해 등을 관제하여 경찰서, 재난상황실 등 해당 유관기관 및 업무 부서에 신속히 통보하여 대응할 수 있도록 하여야 한다.

⑤ 관제 전담요원의 근무자 수칙은 별표 1과 같다.

제23조(통합관제센터 간 상호 운용성 확보) 시장은 통합관제센터 간 영상정보의 효율적 연계를 위하여 상호 운용성을 확보하여야 한다.

제24조(출입자 통제 등) ① 시장은 통합관제센터를 운영하는 경우 이를 통제구역으로 지정하고, 업무담당자 외의 출입을 엄격히 통제하여야 한다.

② 관계자 외에 통합관제센터를 방문·출입하고자 하는 자는 시장의 사전승인을 받아야 한다.

③ 시장은 근무자의 근무교대(종료) 시 근무자 및 방문 출입자에 대한 보안검색을 실시하여 영상정보자료가 유출되지 않도록 보안감독을 철저히 하여야 한다.

④ 일반인이 견학 등 목적으로 통합관제센터를 방문할 경우 시장은 적절한 보안조치를 취하여야 한다.

제25조(유관기관과 연계 시 보안대책) 시장은 경찰서 등 유관기관 및 타 지방자치단체들과 시스템 연계에 필요한 보안대책을 마련하여야 한다.

제26조(운영위원회 구성) ① 시장은 통합관제센터의 원활한 업무 지원 및 영상정보 보호 등을 위해 CCTV 운영위원회(이하 "운영위원회"라 한다)를 설치·

운영하여야 한다.

② 운영위원회는 위원장을 포함한 15인 이내로 구성한다.

③ 제1항에 따른 운영위원회의 위원장은 개인영상정보 보호책임자가 되며, 위원장이 부득이한 사유로 인하여 그 직무를 수행할 수 없을 때에는 총괄책임자가 그 직무를 대행한다.

④ 당연직 위원은 총괄책임자, 운영책임자, 유관기관 담당 부서장으로 한다.

⑤ 간사는 통합관제업무를 주관하는 팀장으로 한다.

⑥ 위촉직 위원은 다음 각 호의 자 중에서 시장이 위촉한 자로 구성한다.

1. 주민의 권익신장을 위해 활동하는 지역 내 시민사회단체 또는 소비자단체 등으로 부터 추천을 받은 사람
2. 시의회의 추천을 받은 사람
3. 그 밖의 영상정보에 관한 학식과 경험이 풍부한 관계 전문가 또는 공무원

⑦ 위원의 임기는 2년으로 하되, 1회에 한정하여 연임할 수 있다. 다만, 공무원인 위원은 그 직에 재직하는 동안 재임한다.

⑧ 위촉장 양식은 별지 제1호 서식으로 한다.

제27조(운영위원회 기능) 운영위원회는 다음 각 호의 업무를 수행한다.

1. 안전한 통합관리를 위한 내부규정 마련·심의
2. 통합관리 예산 또는 인력 협의 조정
3. 정기적인 보안점검 및 내부감사 실시
4. 통합관제센터의 관제 전담요원 자체선발 시 자격 심의
5. 그 밖의 통합관리에 필요한 사항 심의·조정 등

제28조(운영위원회 운영) ① 운영위원회의 회의는 위원장이 소집하고 주관한다.

② 운영위원회의 회의는 정기회의와 임시회의로 구분하되 정기회의는 연 2회 소집하며, 임시회의는 위원장이 필요하다고 인정할 때 소집한다.

③ 위원장이 운영위원회 회의를 소집하고자 하는 경우에는 회의 개최일 3일 전까지 회의 일시, 장소 및 심의안건을 각 위원에게 통지하여야 한다. 다만,

긴급을 요하거나 부득이한 사유가 있는 경우에는 그렇지 않다.

④ 운영위원회 회의는 재적위원 과반수의 출석으로 개의하고 부의된 안건은 출석위원 과반수 찬성으로 의결한다.

⑤ 운영위원회 회의 참석 시 예산의 범위에서 회의 참석수당 등을 지급할 수 있다.

제29조(권한의 수임 등) ① 시장은 유관기관의 CCTV 통합·연계 시 유관기관으로부터 그 권한을 수임받아 운영·관리를 할 수 있다.

② 제1항에 따라 권한을 수임받은 시장은 방법용 이외의 모든 CCTV의 설치·운영 등에 관한 책임을 진다. 다만, 방법용 CCTV 운영 등에 따라 발생하는 사생활 침해 등 각종 민원과 관련된 문제는 여수경찰서장의 책임으로 한다.

제5장 영상정보의 수집·이용·제공 등

제30조(수집의 제한) 시장은 다른 법률에 특별한 규정이 있는 경우를 제외하고는 정보주체 또는 법정대리인의 명시적인 동의 없이 특정인을 감시할 목적으로 영상정보를 수집해서는 안 된다.

제31조(영상정보의 이용 및 제공의 제한) ① 시장은 영상정보를 보유목적 외로 이용하게 하거나 타인에게 열람·제공해서는 안 된다. 다만, 다음 각 호의 경우에는 그렇지 않다.

1. 정보주체의 동의가 있거나 정보주체에게 열람·제공되는 경우
 2. 다른 법률에 특별한 규정이 있는 경우
 3. 범인 검거 등 범죄의 수사와 공소의 제기 및 유지에 필요한 경우
 4. 법원의 재판업무 수행을 위하여 필요한 경우
 5. 통계작성 및 학술연구 등의 목적을 위한 경우로서 특정개인을 식별할 수 없는 형태로 열람하는 경우
 6. 그 외 급박한 재난상황, 피해자 구호 등 공익목적의 신속을 요하는 경우
- ② 제1항 각 호에 해당하는 영상정보는 시장의 승인을 받아 열람·제공하여

야 한다.

③ 제2항에도 불구하고 제1항제6호의 공익목적으로 신속한 영상정보의 이용·제공이 필요한 경우에는 운영책임자의 승인으로 자료의 사본을 열람·제공할 수 있다. 다만, 사후에 시장의 승인을 받아야 하며, 사후 승인을 받지 못하는 때에는 제공한 자료를 즉시 회수하여야 한다.

④ 운영책임부서에서 영상정보의 열람 및 제공하는 것을 원칙으로 한다. 다만, 제17조에 따라 시가 설치한 CCTV가 통합관제센터로 연계된 경우에 제31조제1항제3호 및 제6호에 따른 목적을 위해 CCTV통합관제센터에서 영상정보를 열람·제공할 수 있다.

제32조(열람 등의 요청 및 처리) ① 방법용 CCTV 이외의 영상정보에 대하여 정보주체는 시장에게 영상정보의 존재 확인 및 열람·정정 또는 삭제(이하 "열람 등"이라 한다)를 요청할 수 있다.

② 시장은 제1항에 따른 요청에 대하여 지체없이 필요한 조치를 취해야 한다.

③ 제2항에도 불구하고 다음 각 호의 경우에는 시장은 이를 거부할 수 있다. 이 경우 10일 이내에 구두 또는 서면으로 거부사유 및 불복방법을 정보주체에게 통지하여야 한다.

1. 범죄수사·공소유지·재판수행에 중대한 지장을 초래하는 경우
2. 특정 정보주체의 영상정보만을 삭제하는 것이 기술적으로 현저히 곤란한 경우
3. 제1항에 따른 요청에 필요한 조치를 취함으로써 타인의 사생활권이 침해될 우려가 큰 경우
4. 그 밖에 열람 등의 요청을 거절할 만한 정당한 공익적 사유가 있는 경우

④ 열람 등을 하고자 하는 정보주체가 별지 제2호 서식에 의거 신청하여 승인을 받으면 별지 제4호 서식에 인적사항과 열람목적을 기록하고 열람 등을 하여야 한다.

제33조(영상정보에 대한 보호조치 등) ① 시장은 촬영·처리되는 영상정보에 대한 접근권한을 최소한의 인원으로 제한하여야 한다.

② 시장은 저장된 영상정보의 재생을 엄격히 금지하여야 한다. 다만, 범죄수사나 증거확보 등 공익목적을 위한 불가피한 경우에는 그렇지 않다.

③ 시장은 영상정보를 처리함에 있어 영상정보가 도난·누출·변조 또는 훼손되지 않도록 안전성 확보에 필요한 기술적·관리적 조치를 하여야 하며, 네트워크를 통한 영상정보 전송 시 암호화 등의 보호조치를 마련하여야 한다.

제34조(교육의무) ① 시장은 CCTV의 운영 및 관리요원에 대해(업무를 위탁받은 자를 포함한다) 영상정보 보호를 위한 모든 교육을 실시하여야 한다.

② 제1항에 따른 교육은 자체적으로 실시하거나 해당분야의 전문기관에 위탁하여 실시할 수 있다.

제35조(영상정보의 보관 및 삭제) ① 시장은 CCTV를 통해 수집된 영상정보에 대해 수집 후 최대 30일 이내로 보관하여야 한다. 다만, 다음 각 호의 어느 하나에 해당하는 경우를 제외하고는 수집 후 30일 이상 경과 시 시장의 판단에 따라 삭제할 수 있다.

1. 다른 법령에 특별한 규정이 있는 경우
2. 영상정보를 수사나 재판자료로 제공하는 경우
3. 그 밖에 정당한 사유가 있는 경우

② 제1항제2호의 규정에 따라 영상정보를 수사나 재판자료로 제공하는 경우에는 그 사실을 정보주체에게 알려야 한다. 다만, 해당 정보주체를 특정할 수 없거나 소재지를 파악할 수 없는 경우에는 그렇지 않다.

③ 유관기관에 제공된 영상정보는 그 목적이 종료된 즉시 반환하도록 하여야 하며 반환된 영상정보는 반드시 삭제하여야 한다.

제36조(비밀유지 의무) 영상정보를 처리하거나 처리하였던 자는 직무상 알게

된 영상정보를 누설 또는 권한없이 처리하거나 제3자에게 제공하는 등 부당한 목적을 위하여 사용해서는 안 된다.

제37조(개인영상정보 관리대장) 운영책임자는 영상정보를 수집목적 이외로 이용하거나 열람 등을 하는 경우 기록 및 관리를 위하여 별지 제3호 서식에 따른 ‘개인영상정보 관리대장’을 활용할 수 있다.

부칙

이 규정은 발령한 날부터 시행한다.

【붙임 2】 신 · 구 조문 대비표

신 · 구 조문 대비표

현행	개정안
제5조(전담부서의 지정) ① (생략) ② 전담부서는 시 <u>정보통신업무</u> 담당부서로 한다.	제5조(전담부서의 지정) ① (현행과 같음) ② 전담부서는 시 <u>CCTV 통합관제센터업무</u> 담당부서로 한다.
제6조(책임자의 지정) ① (생략) 1. 개인영상정보 보호책임자 : 시 <u>정보통신업무</u> 담당부서의 국장 2. 총괄책임자 : 시 <u>정보통신업무</u> 담당부서의 과장 3. (생략) ② ~ ④ (생략)	제6조(책임자의 지정) ① (현행과 같음) 1. 개인영상정보 보호책임자 : 시 <u>CCTV 통합관제센터업무</u> 담당부서의 국장 2. 총괄책임자 : 시 <u>CCTV 통합관제센터업무</u> 담당부서의 과장 3. (현행과 같음) ② ~ ④ (현행과 같음)
제31조(영상정보의 이용 및 제공의 제한) ① ~ ③ (생략) <u><신 설></u>	제31조(영상정보의 이용 및 제공의 제한) ① ~ ③ (현행과 같음) <u>④ 운영책임부서에서 영상정보의 열람 및 제공하는 것을 원칙으로 한다. 다만, 제17조에 따라 시가 설치한 CCTV가 통합관제센터로</u>

현행	개정안
	<p><u>연계된 경우에 제31조제1항제3호 및 제6호에 따른 목적을 위해 CCTV통합관제센터에서 영상정보를 열람·제공할 수 있다.</u></p>

통합관제센터 근무자 수칙

□ 보안관리

- 영상정보 보호 등 보안유지를 위해 통제구역으로 설정 관리
- 외부인 출입에 대한 「통합관제센터 출입자 통제 관리대장」을 비치, 방문자, 방문일시, 방문목적, 연락처 등을 반드시 기록 유지
- 외부인 출입 시 카메라(휴대폰 등) 촬영을 통제하고 개인을 식별할 수 있는 영상자료가 외부로 유출되지 않도록 관리 철저
- 영상정보를 관리하거나 처리하였던 자는 직무상 알게 된 영상정보를 누설 또는 권한없이 처리하거나 타인의 이용에 제공하는 등 부당한 목적에 사용 금지
- 센터 내 모든 상황근무자 및 유지보수 등의 장애조치를 위해 방문하는 상시 출입자는 반드시 보안서약서[별지 제5호 서식]를 작성하여 제출

□ 상황처리

- 모니터링 중 사건·사고 등의 상황발견 시
 - 상황보고(모니터링 요원) → 상황과악 및 유지(경찰/모니터링요원) → 상황전파(유·무선 등) → 기록 유지 → 처리결과 보고
- 비상벨 작동 감지 시
 - 상황과악(경찰/모니터링 요원) 및 전파(유·무선 등) → 기록 유지 → 처리결과 보고

□ 비상연락망 정비 철저

- 모든 근무자에 대한 비상연락망 상시 점검 및 유지

운영위원회 위원 위촉장 (제26조제8항 관련)

위 촉 장

주 소 :

성 명 :

귀하를 여주시 CCTV 운영위원회 위원으로
위촉합니다.

년 월 일

여 수 시 장

[별지 제2호 서식] 개인영상정보 청구서(제32조 관련)

개인영상정보(□ 존재 확인 □ 열람) 청구서				처리기한
※ 아래 유의사항을 읽고 굵은 선 안쪽의 사항만 적어 주시기 바랍니다.				10일 이내
청 구 인	성 명		전 화 번 호	
	생년월일		정보주체와의 관계	
	주 소			
정보주체의 인적사항	성 명		전 화 번 호	
	생년월일			
	주 소			
청구내용 (구 체 적 으 로 요청하지 않 으면 처리가 곤란할 수 있음)	영상정보 기록기간	(예 : 2011.01.01 18:30 ~ 2011.01.01 19:00)		
	영상정보 처리기기 설치장소	(예 : 00시 00읍·면·동 00대로 0 인근 CCTV)		
	청구 목적 및 사유			
「표준 개인정보 보호지침」 제52조에 따라 위와 같이 개인영상정보의 존재 확인, 열람을 청구합니다.				
<div style="text-align: center;"> 년 월 일 </div> <div style="text-align: right;"> 청구인 : (서명 또는 인) </div> <div style="text-align: left;"> 여수시장 귀하 </div>				
담당자의 청구인에 대한 확인 서명				

[별지 제3호 서식]

개인영상정보 관리대장(제37조 관련)

번호	구분	일시	파일명/ 형태	담당자	목적/ 사유	이용 · 제공받는 제3자 /열람 등 요구자	이용 · 제공 근거	이용· 제공 형태	기간
1	<input type="checkbox"/> 이용 <input type="checkbox"/> 제공 <input type="checkbox"/> 열람 <input type="checkbox"/> 파기								
2	<input type="checkbox"/> 이용 <input type="checkbox"/> 제공 <input type="checkbox"/> 열람 <input type="checkbox"/> 파기								
3	<input type="checkbox"/> 이용 <input type="checkbox"/> 제공 <input type="checkbox"/> 열람 <input type="checkbox"/> 파기								
4	<input type="checkbox"/> 이용 <input type="checkbox"/> 제공 <input type="checkbox"/> 열람 <input type="checkbox"/> 파기								
5	<input type="checkbox"/> 이용 <input type="checkbox"/> 제공 <input type="checkbox"/> 열람 <input type="checkbox"/> 파기								
6	<input type="checkbox"/> 이용 <input type="checkbox"/> 제공 <input type="checkbox"/> 열람 <input type="checkbox"/> 파기								
7	<input type="checkbox"/> 이용 <input type="checkbox"/> 제공 <input type="checkbox"/> 열람 <input type="checkbox"/> 파기								

[별지 제4호 서식]

통합관제센터 출입자 통제 관리대장

서 약 서

본인은 년 월 일부로 국가용 보안시스템과 관련한 업무(연구개발, 제작, 입찰, 그 밖의 업무)를 수행함에 있어 다음 사항을 준수할 것을 엄숙히 서약합니다.

1. 본인은 국가용 보안시스템과 관련된 소관업무가 국가기밀사항임을 인정하고 모든 보안관계 규정 및 지침을 성실히 준수한다.
2. 나는 이 기밀을 누설함이 이적행위가 됨을 명심하고 재직 중은 물론 퇴직 후에도 알게 된 모든 기밀사항을 절대로 타인에게 누설하지 아니한다.
3. 나는 기밀을 누설한 때에는 아래의 관계법규에 따라 엄중한 처벌을 받을 것을 서약한다.

가. 국가보안법 제4조제1항제2호 및 제5호(국가기밀 누설 등)

나. 형법 제99조(일반이적) 및 제127조(공무상비밀의 누설)

다. 군형법 제80조(군사기밀 누설)

라. 군사기밀보호법 제12조(누설) 및 제13조(업무상 군사기밀 누설)

년 월 일

서약자	소속	직급	주민등록번호
		직위	성 명 인

서 약	소속	직급	주민등록번호
집행자		직위	성 명 인