

<p>제2022-호 2022년 월 일()</p>	<p>시  보</p>	<p>시 정 지 표 소통화합 열린도시 인재육성 산업도시 문화예술 복지도시 해양관광 휴양도시 기후변화 선도도시</p>
--------------------------------	--	--

■ 발행인 : 여수시장 ■ 발행소 : 공보담당관실 / 여수시 시청로 1(학동) ☎ 659-3025 FAX) 659-5803

고 시

○ 여수시 고시	제2022-453호	도로명주소 부여 고시	1
○ 여수시 고시	제2022-455호	공유수면 점용·사용 실시계획 준공검사 고시	3
○ 여수시 고시	제2022-456호	공유수면 점용·사용 변경(기간연장) 허가 고시	4
○ 여수시 고시	제2022-458호	지적측량 기준점 고시	5
○ 여수시 고시	제2022-459호	도로구간(중속구간) 설정 고시	7
○ 여수시 고시	제2022-462호	공유수면 점용·사용 실시계획 준공검사 고시	9
○ 여수시 고시	제2022-463호	지적기준점(지적도근점)성과 고시	10

공 고

○ 여수시 공고	제2022-2816호	건설공사 안전점검 수행기관 지정 모집 공고(문수동 722-1)	11
○ 여수시 공고	제2022-2817호	건설공사 안전점검 수행기관 지정 공고(웅천동 1721-5 근린생활시설 신축공사)	21
○ 여수시 공고	제2022-2819호	「여수시 행정기구 설치 조례」 전부개정조례안 입법예고	31
○ 여수시 공고	제2022-2821호	도로지정 공고(울촌면 신평리 916-4번지 외 1필지)	48
○ 여수시 공고	제2022-2824호	전문건설업 폐업 공고	50
○ 여수시 공고	제2022-2828호	식품위생법 위반 과태료납부 독촉 공시송달 공고	51
○ 여수시 공고	제2022-2829호	여수시 주차장 조례 일부개정에 따른 입법예고	52

회 람								
--------	--	--	--	--	--	--	--	--

도로명주소 부여 고시

도로명주소법 제11조제3항 및 같은 법 시행령 제24조의 규정에 의거 건물 등에 부여한 도로명주소를 다음과 같이 고시합니다.

2022. 10. 21.

여 수 시 장

○ 도로명주소(부여) 내용

업무구분	종전주소	도로명주소	도로명주소 고시일 (효력발생일)	도 로 명 고 시 일	도 로 명 부여사유	이동 사유	비고
	별	지		기	재		

※ 고시내용 및 기타 자세한 사항은 여수시청 민원지적과(☎061-659-3355~3358)에 문의 또는 도로명주소안내시스템(www.juso.go.kr)에서 열람하시기 바랍니다.

○ 도로명주소 사용 및 공부상 주소전환

- 도로명주소는 고시일 이후 도로명주소법 제19조제1항에 의거 공법관계에 있어서 주소로 사용됩니다.
- 공공기관에서 비치·관리하고 있는 각종 공부상 주소(소재지)는 해당기관에서 도로명주소로 변경합니다.

○ 도로명주소 변경 등

- 도로명 또는 건물번호의 변경은 도로명주소법 시행령 제15조 및 제26조에서 정한 절차에 따라 신청할 수 있습니다.
- 도로명은 도로명주소법 시행령 제18조제3항에 의거 당해 도로명이 고시된 날부터 3년이 지난 후에 변경할 수 있습니다.

○ 참고사항

- 공동주택의 경우 종전주소의 공동주택명, 동·호와 도로명주소의 상세주소는 공법관계의 각종 공부상 기재된 주소로 한다.

도로명주소 부여 고시 조서

업무구분	종전주소	도로명주소	도로명주소 고시일 (효력발생일)	도로명고시일	도로명부여사유	이동사유	비고
건물번호부여	전라남도 여수시 돌산읍 우두리 1011-9	전라남도 여수시 돌산읍 강남6길 11-29	20221021	20091013	지역 및 위치예측성 고려		
건물번호부여	전라남도 여수시 소라면 죽림리 1164-2	전라남도 여수시 소라면 죽림중앙로 21-52	20221021	20111111	지역 및 위치예측성 고려		
건물번호부여	전라남도 여수시 화정면 백야리 520-2	전라남도 여수시 화정면 화백해안길 117	20221021	20080911	지역 및 위치예측성 고려		
건물번호부여	전라남도 여수시 소라면 대포리 335-2	전라남도 여수시 소라면 노촌길 20-26	20221021	20091013	지역 및 위치예측성 고려		
건물번호부여	전라남도 여수시 소호동 1150, 1148, 1149-1	전라남도 여수시 소호로 219-1 (소호동)	20221021	20091013	도로가 지나는 지역명 반영		

공유수면 점용·사용 실시계획 준공검사 고시

「공유수면 관리 및 매립에 관한 법률」 제18조 규정에 의거 공유수면 점용·사용 실시계획 준공검사를 확인하고 같은 법 제18조 제6항의 규정에 의거 고시 합니다.

점용·사용 (승인)번호 (최초허가일)	준공검사 신청자		점용·사용장소	허가면적(㎡)	준공검사 확 인 증 교부일자	공사내용
	주 소	성 명				
2022-082 (‘19.10.7.)	전남 영광군 영광읍 그린테크로 23	(주)대한그린 에너지 [서진영]	삼산면 손죽리 산161지선 공유수면 [평도 남서측 4.0km 해역] (34°12′45.72″N 127°25′4.45″E)	2,819	’22.10.21.	부유식 해상풍황계측기
2019-083 (‘19.10.7.)			삼산면 손죽리 산 366-1지선 공유수면 [소거문도 북측 4.0km 해역] (34°19′47.50″N 127°24′ 58.18″E)	2,819		

2022. 10. 24.

여 수 시 장

여수시 고시 제2022 - 456호

공유수면 점용·사용 변경(기간연장)허가 고시

「공유수면 관리 및 매립에 관한 법률」 제8조 제6항 규정에 의하여
공유수면 점용·사용 변경 허가 고시 합니다.

허가번호 (변경일자)	점용·사용 장소	점용·사용 면적	점용·사용 목 적	허가받은 자		변경사항(허가기간)	
				주 소	성 명	변경전	변경후
2021-043 (22.10.21.)	돌산읍 우두리 735-35 지선 공유수면	439㎡	가물막이와 오탁방지막 설치	광양시 오류로 62, 4층	쥬다성 종합건설 [박인식]	2021. 6. 22. ~ 2022. 10. 21.	2022. 10. 22. ~ 2023. 10. 21.

※ 가물막이 면적 168㎡, 오탁방지막 면적 271㎡

2022. 10. 24.

여 수 시 장

지적측량기준점 성과 고시

「공간정보의 구축 및 관리 등에 관한 법률」 제8조 및 같은 법 시행령 제10조 규정에 따라 지적측량기준점(지적도근점)에 대한 측량성과를 아래와 같이 고시합니다.

2022년 10월 24일

1. 지적측량기준점 고시 내용

○ 측량 성과 기준점 번호

- 지적도근점(설치 및 변환) : 10001 외 621점
- 지적도근점(폐기) : 10004 외 274점

○ 설치 장소 : 여수시 일원

2. 측량 성과 보관장소

- 장부 명칭 : 지적기준점 표석대장
- 보관 장소 : 전라남도 여수시청 중부민원출장소 지적관리팀
- 전 화 : (061)659-5182

여 수 시 장

지적기준점[지적도근점] 성과 고시

「공간정보 구축 및 관리 등에 관한 법률」제8조 및 같은 법 시행령 제10조 규정에 따라 지적기준점(도근)에 대하여 측량성과를 아래와 같이 고시합니다.

2022년 10월 24일

1. 지적기준점(지적도근점) 고시 내용

- 측량 성과 기준점 번호 : 별첨
- 설치 장소 : 여수시 종화동 680 외 621점
- 폐기 장소 : 여수시 교동 174 외 274점
- 지적기준점 설치 및 폐기 내역 : 별첨

2. 측량 성과 보관 장소

- 장 소 : 전라남도 여수시청 중부민원출장소
- 전 화 : 061) 659 - 5182

여 수 시 장

도로구간(종속구간)설정 고시

「도로명주소법」 제8조제5항 및 같은 법 시행규칙 제12조 규정에 따라 도로구간(종속구간) 설정에 관한 사항을 다음과 같이 고시합니다.

2022. 10. 24.

여 수 시 장

1. 고 시 일 : 2022년 10월 24일
2. 고시방법 : 시보, 여수시 홈페이지
3. 고시내용 : 도로구간(종속구간) 설정에 관한 사항
- 화양로
4. 기타 자세한 사항은 여수시 민원지적과(☎061-659-3356)로 문의하시기 바랍니다.

붙임 도로구간(종속구간) 설정 조서 및 현황도 1부.

「붙임」

도로구간(종속구간) 설정 조서 및 현황도

관할구역	도로명	도로 유형	구분	도로구간		기초번호		길이 (m)	폭 (m)	기초 간격 (m)	효력발생일	설정 사유
				시작지점	끝 지점	기초번호 시작	기초번호 끝					
여수시 화양면 화동리	화양로	로	신규	화양면 화동리 128-4	화양면 화동리 2295	1169-1	1169-24	239	4	20	2022.10.24.	1차 종속구간 신규 설정



공유수면 점용·사용 실시계획 준공검사 고시

「공유수면 관리 및 매립에 관한 법률」 제18조 규정에 의거 공유수면 점용·사용 실시계획 준공검사를 확인하고 같은법 시행령 제21조 제4항의 규정에 의거 고시 합니다.

점용·사용 (승인)번호 (허가(승인)일)	준공검사 신청자		점용·사용 장소	면적(㎡)	준공검사 확 인 증 교부일자	공사내용
	주 소	성 명				
2022-19 (‘22. 6. 7.)	전라남도 여수시 시청로 1 (학동)	여수시장 (섬자원개발과)	여수시 화정면 하화리 231-2번지 일원	288.73	‘22. 10. 24.	화정면 하화도 부잔교 시설공사
2022-33 (‘22. 8. 1.)	전라남도 여수시 시청로 1 (학동)	여수시장 (섬자원개발과)	여수시 울촌면 봉전리 186-12번지 일원	244	‘22. 10. 24.	울촌면 봉전항 물양장 설치공사

2022. 10. 24.

여 수 시 장

지적기준점(지적도근점) 성과 고시

「공간정보 구축 및 관리 등에 관한 법률」제8조 및 같은 법 시행령 제10조 규정에 따라 지적기준점(도근)에 대하여 측량성과를 아래와 같이 고시합니다.

2022년 10월 24일

1. 지적기준점(지적도근점) 고시 내용

○ 측량 성과 기준점 번호 : 별첨

○ 설치 장소 : 여수시 선원동 959 외

○ 지적기준점 설치내역 : 별첨

2. 측량 성과 보관 장소

○ 장 소 : 전라남도 여수시청 민원지적과

○ 전 화 : 061) 659 - 3328

여 수 시 장

건설공사 안전점검 수행기관 지정 모집 공고

우리시 관내 건축공사현장에 대하여 투명하고 공정한 안전점검을 수행하고자 「건설기술진흥법」 제62조 같은 법 시행령 제100조의2, 「건설공사 안전점검 업무수행지침」 제18조의 규정에 따라 건설안전점검 수행기관을 지정하고자 다음과 같이 모집 공고 합니다.

2022년 10월 24일

여 수 시 장

1. 공 고 명 : 건설공사 안전점검 수행기관 지정 모집 공고

2. 대상사업 내역

가. 사 업 명 : 여수시 문수동 여수산돌교회 교육관 신축공사

나. 사업주체 : 대한예수교장로회 여수산돌교회

다. 시 공 자 : (주)인우종합건설

라. 감 리 자 : 우주건축사사무소

마. 사업개요

1) 위 치 : 전라남도 여수시 문수동 722-1번지

2) 대지면적 : 529.4㎡

3) 연 면 적 : 1,746.69㎡

4) 규 모 : 지하1층, 지상5층/1동, 휴게음식점, 학원, 탁구장, 체력단련장, 교회

5) 공사기간 : 2022. 10. 11. ~ 2023. 6. 10.

※ 주요공정계획서 별도 첨부

7) 순공사비 : 3,190,000,000원(VAT 포함)

8) 안전점검 비용 : 9,000,000원(VAT 별도)

바. 건축허가일 : 2022. 9. 2.

3. 안전점검 내용(과업내용)

가. 점검종류

- 높이 5m 이상 거푸집동바리 사용공사(2회)
- 높이 2m 이상 흙막이지보공 사용공사(2회)
- 높이 31m 이상 비계 사용공사(2회)

나. 점검시기 : 현장협의

다. 안전점검은 「건설기술진흥법」, 「건설공사 안전관리 업무수행 지침」 등 관계 규정의 점검기준을 따르며, 점검 완료 후 종합보고서를 작성·제출.

※ 본 과업의 범위는 「건설기술진흥법」 제62조 및 같은법 시행령 제100조 제1항 1, 3 및 4호, 같은 법 시행령 제101조의 2에 따른 안전점검으로, 본 공고문에 명시되지 않은 사항은 관계법령에 따라 시행함.

4. 신청자격 및 결정방법

가. 신청자격 : 여수시 건설안전점검 수행기관 명부에 등록된 업체

※ 등록명부 공고 : 여수시 공고 제2022-1860호

나. 결정방법

- 1) 「여수시 건설공사 안전점검 수행기관 세부평가 기준」[별표1]에 따른 사업수행 능력 및 제안가격을 평가하여 최종평가 평점이 가장 높은 신청자를 선정함. 단 신청업체가 1개사일 경우에는 그 업체를 지정하여 시공사에 통보함.

【최종평가】

평가항목	기 준	심 사 방 법
수행능력	10점	평점=평가점수 X 10%
수행가격	90점	
합 계	100점	

- 2) 당해 안전점검 수행기관의 최고 평가점수가 동일한 경우에는 추첨을 통해 안전점검 수행기관을 지정함.
- 3) 시공자와 지정된 수행기관은 통보일로부터 7일 이내에 계약을 체결하여야 하며, 계약 체결 가격은 지정된 업체의 제안 가격임.

5. 응모신청서 제출일시 및 방법

가. 접수기간 : 2022. 10. 24.(월) 09:00 ~ 10. 28.(금) 18:00

나. 접수방법 : 방문접수

다. 제출서류

- 1) 안전점검 수행기관 지정신청서 1부[서식1]
- 2) 안전점검 수행기관 자기평가서 1부[서식2]
- 3) 안전점검 수행기관 가격제안서[서식3]

- 가격제안가 하한률 : 안전점검 비용의 87.745%

※ 수행가격 제안가가 하한률 미만일 경우, 심사대상에서 제외함.

**가격제안 최저가를 참고하여 가격제안서 작성 후 봉투에 넣고
밀봉한 경계선 부분에 회사 법인 인감을 날인하여 제출 바랍니다.**

- 4) 서약서 1부[서식4]

6. 개찰일시 : 2022. 11. 1.(화) 이전 개별 통보(우선순위 2개 업체만 통보)

7. 사실확인 서류 제출기간(종합평점 예비 상위 2개 업체에 한함.)

가. 제출기간 : 2022. 11. 3.(목) 14:00 ~ 16:00까지

나. 제출서류(사실확인 서류)

- 1) 건설기술인 경력증명서 또는 건설기술인 보유증명서 각 1부.
- 2) 안전점검 수행실적 각 1부.(건축공사장 안전점검 실적과 기존건축물 안전점검 실적을 구분하여 제출)
- 3) 신용평가 등급 확인서 1부.
- 4) 행정제재 유무 확인서 1부.

※ 제출서류는 모집공고일 이후에 발급 또는 작성된 것 제출.

※ 사실 확인 서류는 [별첨 1]의 양식을 작성하고, 증빙서류를 첨부하여 원본 1부를 아래 내용에 따라 제출하여야 함.

(1) 좌측제본(크기 A4), 견출지로 항목 구분 (2) 색상 : 표지 백색, 간지 색지

8. 열람 및 이의신청

가. 기 간 : 2022. 11. 4.(금) 10:00~ 17:00까지

나. 열람방법 : 여주시청 허가민원과 방문 열람을 원칙으로 함.

(대표자 또는 위임장을 제출한 대리인에 한하며, 서류 복사는 불가함.)

다. 이의신청 방법 : 반드시 서면(문서)으로 육하원칙에 의거 구체적으로 작성하여야 함.

9. 유의사항

가. 제출된 서류는 일체 반환하지 않으며, 응모서류가 거짓 또는 그 밖의 부정한 방법으로 작성된 것으로 판명된 때에는 안전점검 수행기관 명부에서 제외하고 안전점검 수행기관 지정결정을 취소할 수 있습니다.

나. 세부일정은 추진상황에 따라 다소 변경될 수 있습니다.

다. 제출된 서류에 한하여 평가하며, 제출된 서류의 누락·오기 등으로 인한

불이익은 신청자에게 있고, 수행기관으로 지정되지 아니한 신청자에게는 지정결과를 별도 통보하지 않습니다.

- 라. 응모서류가 접수된 이후에는 교환 또는 수정이 불가하오니 정확히 작성·제출하여야 하며, 자기평가서 기재 내용과 증빙자료가 상이할 경우 지정권자가 판단하여 평가합니다.
- 마. 신청서류 및 이의신청에 따른 사실여부 등을 확인하기 위하여 지정신청자에게 증빙자료를 요구(전화)할 수 있으며, 소명 또는 증빙자료를 요구한 후 24시간 이내 제출하지 못할 경우, 해당 항목은 “0” 점 처리합니다.
- 바. 안전점검 수행기관 지정 이후 사업계획변경 등으로 사업비의 증감이 발생한 경우, 지정 당시의 기준에 따라 당사자간 점검비용을 정산하여야 합니다.
- 사. 본 공고문에 명기되지 않은 사항에 대해서는 「건설기술진흥법」 및 「건설공사 안전관리 업무수행 지침」 규정을 우선 적용합니다.
- 아. 기타 자세한 사항은 여수시 허가민원과(☎061-659-4103)에 문의하여 주시기 바랍니다.

- 붙임 1. 여수시 건설공사 안전점검 수행기관 세부평가 기준 및 서식 1부
2. 공정표 1부(별첨). 끝.

안전점검 수행기관 지정 신청서

※ 색상이 어두운 난은 신청인이 작성하지 아니하며, []에는 해당하는 곳에 √ 표를 합니다.

접수번호	접수일자		
신청인	상호 또는 법인명칭	법인등록번호	
	소재지	전화번호	
	대표자	생년월일	
신청 사업명			
직무분야	건축분야 [] 종합분야 []		

「건설기술 진흥법 시행령」 제100조의2조 및 「건설공사 안전관리 업무수행지침」 제18조제7항에 따라 안전점검 수행기관의 지정을 신청합니다.

년 월 일

신청인

(서명 또는 인)

여 수 시 장 귀하

신청인 (대표자) 제출서류	1. 안전점검 수행기관 지정 신청서 1부 [서식1] 2. 안전점검 수행기관 자기평가서 1부 [서식2] 3. 안전점검 수행기관 가격제안서 1부 [서식3] 4. 서약서 1부 [서식4]	수수료 없음
----------------------	---	---------------

[서식2]

안전점검 수행기관 세부평가 기준 및 자기평가서

1. 사업수행능력

평 가 항 목	배점범위	세부기준 및 배점		비고
1.참여 기술인	50	소 계	50	
		· 특급기술자: 7점 × 인원		
		· 고급기술자: 5점 × 인원		
		· 중급기술자: 3점 × 인원		
		· 초급기술자: 1점 × 인원		
2.유사용역 수행실적 (최근5년간)	40	소 계	40	
		· 건축공사장 안전점검 수행실적 - 실적당 2점 × 개소	25	
		· 건축물 안전점검 수행실적 - 실적당 1점 × 개소	15	
3.점검·진단 평가결과	5	· 참여업체가 입찰공고일로부터 최근 1 년간 「시설물의 안전 및 유지관리에 관한 특별법」 제18조의 제1항에 따라 시정 또는 부실의 점검·진단 평가결과 처분을 받은 경우 0점 처리	5	
4.신용도평가 (신용평가등급 확인서)	5	· A- 이상	5	
		· BBB- 이상	4	
		· BB- 이상	3	
		· B- 이상	2	
		· CCC+ 이하	1	
		· 미제출	0	
총 계	100	평점 : 평가점수 × 10%		

1. 보유기술인은 건설기술인 경력증명서 상 **직무분야 건축, 토목 및 안전관리**에 한함(중복 불인정)
2. 유사용역 수행실적은 공고일 기준 최근 5년 이내 건축공사장 정기안전점검, 정밀안전점검, 초기점검 또는 공사재개 전 안전점검을 수행 완료한 실적에 한함(**1개소 현장 2회 실시하더라도 1개소 인정**)

2. 수행가격

평 가 항 목	세부기준 및 배점				비고
		1억원 이상	1억원 미만 5천만원 이상	5천만원 미만	
제안가 격	· 예정가격 1번째 근접	70	80	90	
	· 예정가격 2번째 근접	65	75	85	
	· 예정가격 3번째 근접	60	70	80	
	· 예정가격 4번째 근접	55	65	75	
	· 예정가격 5번째 근접	50	60	70	
	· 예정가격 6번째 근접	45	55	65	
	· 예정가격 7번째 근접	40	50	60	
	· 예정가격 8번째 근접	35	45	55	
	· 예정가격 9번째 근접	30	40	50	
	· 예정가격 10번째 근접	25	35	45	
	· 예정가격 11번째 근접	20	30	40	
	· 예정가격 12번째 근접	15	25	35	
	· 예정가격 13번째 이하	10	20	30	

1. 제안가격이 같을 경우 공동점수를 인정하며, 차 순위 신청자는 공동점수 신청자 수 이후 점수를 산정
2. 예정가격산정은 다음과 같이 한다.
 - 참여업체 수 3개소 이하 : 평균 수행가격 제안가
 - 참여업체 수 4개소 이상 : 평균 수행가격 제안가 (최고, 최저 수행가격은 제외)
3. 예정가격의 근접한 순서는 예정가격과 제안가격 차이의 절대값을 이용하여 산정
4. 최고가와 최저가를 제시한 기관도 평가대상에 포함됨.

【최종평가】

평가항목	기 준	심 사 방 법
수행능력	10점	평점=평가점수 X 10%
수행가격	90점	
합 계	100점	

안전점검 수행기관 가격제안서

가격내용	사 업 명			
	제안가격	금	원정(₩	원정) ※부가세별도
신청자	상호 또는 법인명칭		법인등록번호	
	주 소		전화번호	
	대 표 자		생년월일	

본인은 「건설기술진흥법」 제62조, 같은 법 시행령 제100조의2 및 「건설공사 안전관리 업무수행 지침」 규정에 의하여 안전점검 수행기관으로 지정받기 위하여 상기와 같이 안전점검 수행비 가격 제안서를 제출하며, 안전점검 수행기관으로 지정된 경우 업무를 성실히 수행할 것을 약속합니다.

가격제안 최저가를 참고하여 가격제안서 작성 후 봉투에 넣고
밀봉한 경계선 부분에 회사 법인 인감을 날인하여 제출 바랍니다.

년 월 일

신청자(대표자) (서명 또는 인)

여 수 시 장 귀하

서 약 서

□ 사 업 명 :

본인이 상기 건설공사의 안전점검 수행기관 지정을 신청함에 있어,

자기평가서는 「건설기술 진흥법」, 「건설공사 안전관리 업무수행 지침」 및 당해 안전점검 수행 기관 지정 모집공고에서 정한 제반 규정을 숙지하고 동 규정에 적합하게 작성·제출되었음을 확인하며, 제출된 신청자 평점 중 “**허위·거짓 등**”의 방법에 의하여 작성된 경우에는 실격처리하고 관련 협회에 이 사실을 통보하는 것에 동의하며,

제출한 자료는 사실과 틀림이 없음을 확인하며, 만일 안전점검 수행기관 지정에 영향을 주는 사항이 본인의 고의나 과실로 사실과 다르게 작성된 경우에는 관련규정에 의거 참가 제한, 벌 점부여 및 부정행위 안전점검 수행기관 지정 등의 행정처분 등 불이익을 받을 수 있음을 확인하며 이에 따른 민·형사상 모든 책임을 감수하겠으며, 향후 안전점검 수행기관으로 지정될 경우 관계법령에 따라 성실히 업무를 수행할 것을 서약합니다.

년 월 일

업 체 명 :

대 표 자 : (인)

여 수 시 장 귀하

건설공사 안전점검 수행기관 지정 모집 공고

우리시 관내 건축공사현장에 대하여 투명하고 공정한 안전점검을 수행하고자 「건설기술진흥법」 제62조 및 같은법 시행령 제100조의2, 「건설공사 안전점검 업무수행지침」 제18조의 규정에 따라 건설안전점검 수행기관을 지정하고자 다음과 같이 모집 공고 합니다.

2022년 10월 24일

여 수 시 장

1. 공 고 명 : 건설공사 안전점검 수행기관 지정 모집 공고

2. 대상사업 내역

가. 사 업 명 : 웅천동 1721-5 근린생활시설 신축공사

나. 사업주체 : 한지훈, 김현미

다. 시 공 자 : 신방건설(주)

라. 감 리 자 : 씨에이건축사사무소

마. 사업개요

1) 위 치 : 전라남도 여수시 웅천동 1721-5번지

2) 대지면적 : 235.1㎡

3) 연 면 적 : 330.62㎡

4) 규 모 : 지상3층/1동, 소매점, 사무소

5) 공사기간 : 2022. 9. 15. ~ 2023. 2. 14.

※ 주요공정계획서 별도 첨부

7) 순공사비 : 583,000,000원(VAT 포함)

8) 안전점검 비용 : 3,000,000원(VAT 별도)

바. 건축허가일 : 2022. 3. 9.

3. 안전점검 내용(과업내용)

가. 점검종류

- 5m이상의 거푸집 및 동바리(2회)

나. 점검시기 : 현장협의

다. 안전점검은 「건설기술진흥법」, 「건설공사 안전관리 업무수행 지침」 등 관계 규정의 점검기준을 따르며, 점검 완료 후 종합보고서를 작성·제출.

※ 본 과업의 범위는 건설기술진흥법 제62조 및 같은법 시행령 제100조 제1항 1, 3 및 4호, 건설기술진흥법 시행령 제101조의 2에 따른 안전점검으로, 본 공고문에 명시되지 않은 사항은 관계법령에 따라 시행함.

4. 신청자격 및 결정방법

가. 신청자격 : 여수시 건설안전점검 수행기관 명부에 등록된 업체

※ 등록명부 공고 : 여수시 공고 제2022-1860호

나. 결정방법

1) 「여수시 건설공사 안전점검 수행기관 세부평가 기준」[별표1]에 따른 사업수행 능력 및 제안가격을 평가하여 최종평가 평점이 가장 높은 신청자를 선정함. 단 신청업체가 1개사일 경우에는 그 업체를 지정하여 시공사에 통보함.

【최종평가】

평가항목	기 준	심 사 방 법
수행능력	10점	평점=평가점수 X 10%
수행가격	90점	
합 계	100점	

- 2) 당해 안전점검 수행기관의 최고 평가점수가 동일한 경우에는 추첨을 통해 안전점검 수행기관을 지정함.
- 3) 시공자와 지정된 수행기관은 통보일로부터 7일 이내에 계약을 체결하여야 하며, 계약 체결 가격은 지정된 업체의 제안 가격임.

5. 응모신청서 제출일시 및 방법

가. 접수기간 : 2022. 10. 24.(월) 09:00 ~ 10. 28.(금) 18:00

나. 접수방법 : 방문접수

다. 제출서류

- 1) 안전점검 수행기관 지정신청서 1부[서식1]
- 2) 안전점검 수행기관 자기평가서 1부[서식2]
- 3) 안전점검 수행기관 가격제안서[서식3]

- 가격제안가 하한률 : 안전점검 비용의 87.745%

※ 수행가격 제안가가 하한률 미만일 경우, 심사대상에서 제외함.

**가격제안 최저가를 참고하여 가격제안서 작성 후 봉투에 넣고
밀봉한 경계선 부분에 회사 법인 인감을 날인하여 제출 바랍니다.**

- 4) 서약서 1부[서식4]

6. 개찰일시 : 2022. 11. 1.(월) 이전 개별 통보(우선순위 1개 업체만 통보)

* 우선순위 업체(1,2순위)의 점수가 동일 할 경우 2개 업체 통보

7. 사실확인 서류 제출기간(개별 통보 받은 업체에 한함.)

가. 제출기간 : 2022. 11. 2.(수) 14:00 ~ 16:00까지

나. 제출서류(사실확인 서류)

- 1) 건설기술인 경력증명서 또는 건설기술인 보유증명서 각 1부.
- 2) 안전점검 수행실적 각 1부.(건축공사장 안전점검 실적과 기존건축물 안전점검 실적을 구분하여 제출)
- 3) 신용평가 등급 확인서 1부.
- 4) 행정제재 유무 확인서 1부.

※ 제출서류는 모집공고일 이후에 발급 또는 작성된 것 제출.

※ 사실 확인 서류는 [별첨 1]의 양식을 작성하고, 증빙서류를 첨부하여 원본 1부를 아래 내용에 따라 제출하여야 함.

(1) 좌측제본(크기 A4), 견출지로 항목 구분 (2) 색상 : 표지 백색, 간지 색지

8. 열람 및 이의신청

가. 기 간 : 2022. 11. 1.(월) 10:00~ 17:00까지

나. 열람방법 : 여주시청 허가민원과 방문 열람을 원칙으로 함.

(대표자 또는 위임장을 제출한 대리인에 한하며, 서류 복사는 불가함.)

다. 이의신청 방법 : 반드시 서면(문서)으로 육하원칙에 의거 구체적으로 작성하여야 함.

9. 유의사항

가. 제출된 서류는 일체 반환하지 않으며, 응모서류가 거짓 또는 그 밖의 부정한 방법으로 작성된 것으로 판명된 때에는 안전점검 수행기관 명부에서 제외하고 안전점검 수행기관 지정결정을 취소할 수 있습니다.

나. 세부일정은 추진상황에 따라 다소 변경될 수 있습니다.

다. 제출된 서류에 한하여 평가하며, 제출된 서류의 누락·오기 등으로 인한

불이익은 신청자에게 있고, 수행기관으로 지정되지 아니한 신청자에게는 지정결과를 별도 통보하지 않습니다.

- 라. 응모서류가 접수된 이후에는 교환 또는 수정이 불가하오니 정확히 작성·제출하여야 하며, 자기평가서 기재 내용과 증빙자료가 상이할 경우 지정권자가 판단하여 평가합니다.
- 마. 신청서류 및 이의신청에 따른 사실여부 등을 확인하기 위하여 지정신청자에게 증빙자료를 요구(전화)할 수 있으며, 소명 또는 증빙자료를 요구한 후 24시간 이내 제출하지 못할 경우, 해당 항목은 “0” 점 처리합니다.
- 바. 안전점검 수행기관 지정 이후 사업계획변경 등으로 사업비의 증감이 발생한 경우, 지정 당시의 기준에 따라 당사자간 점검비용을 정산하여야 합니다.
- 사. 본 공고문에 명기되지 않은 사항에 대해서는 「건설기술진흥법」 및 「건설공사 안전관리 업무수행 지침」 규정을 우선 적용합니다.
- 아. 기타 자세한 사항은 여수시 허가민원과(☎061-659-4101)에 문의하여 주시기 바랍니다.

- 붙임 1. 여수시 건설공사 안전점검 수행기관 세부평가 기준 및 서식 1부
2. 공정표 1부(별첨). 끝.

[서식1]

안전점검 수행기관 지정 신청서

※ 색상이 어두운 난은 신청인이 작성하지 아니하며, []에는 해당하는 곳에 √ 표를 합니다.

접수번호	접수일자	
신청인	상호 또는 법인명칭	법인등록번호
	소재지	전화번호
	대표자	생년월일
신청 사업명		
직무분야	건축분야 [] 종합분야 []	

「건설기술 진흥법 시행령」 제100조의2조 및 「건설공사 안전관리 업무수행지침」 제18조제7항에 따라 안전점검 수행기관의 지정을 신청합니다.

년 월 일

신청인

(서명 또는 인)

여 수 시 장 귀하

신청인 (대표자) 제출서류	1. 안전점검 수행기관 지정 신청서 1부 [서식1] 2. 안전점검 수행기관 자기평가서 1부 [서식2] 3. 안전점검 수행기관 가격제안서 1부 [서식3] 4. 서약서 1부 [서식4]	수수료 없음
----------------------	---	---------------

[서식2]

안전점검 수행기관 세부평가 기준 및 자기평가서

1. 사업수행능력

평 가 항 목	배점범위	세부기준 및 배점		비고
1.참여 기술인	50	소 계	50	
		· 특급기술자: 7점 × 인원		
		· 고급기술자: 5점 × 인원		
		· 중급기술자: 3점 × 인원		
		· 초급기술자: 1점 × 인원		
2.유사용역 수행실적 (최근5년간)	40	소 계	40	
		· 건축공사장 안전점검 수행실적 - 실적당 2점 × 개소	25	
		· 건축물 안전점검 수행실적 - 실적당 1점 × 개소	15	
3.점검·진단 평가결과	5	· 참여업체가 입찰공고일로부터 최근 1 년간 「시설물의 안전 및 유지관리에 관한 특별법」 제18조의 제1항에 따라 시정 또는 부실의 점검·진단 평가결과 처분을 받은 경우 0점 처리	5	
4.신용도평가 (신용평가등급 확인서)	5	· A- 이상	5	
		· BBB- 이상	4	
		· BB- 이상	3	
		· B- 이상	2	
		· CCC+ 이하	1	
		· 미제출	0	
총 계	100	평점 : 평가점수 × 10%		

1. 보유기술인은 건설기술인 경력증명서 상 **직무분야 건축, 토목 및 안전관리**에 한함(중복 불인정)
2. 유사용역 수행실적은 공고일 기준 최근 5년 이내 건축공사장 정기안전점검, 정밀안전점검, 초기점검 또는 공사재개 전 안전점검을 수행 완료한 실적에 한함(**1개소 현장 2회 실시하더라도 1개소 인정**)

2. 수행가격

평 가 항 목	세부기준 및 배점				비고
		1억원 이상	1억원 미만 5천만원 이상	5천만원 미만	
제안가격	· 예정가격 1번째 근접	70	80	90	
	· 예정가격 2번째 근접	65	75	85	
	· 예정가격 3번째 근접	60	70	80	
	· 예정가격 4번째 근접	55	65	75	
	· 예정가격 5번째 근접	50	60	70	
	· 예정가격 6번째 근접	45	55	65	
	· 예정가격 7번째 근접	40	50	60	
	· 예정가격 8번째 근접	35	45	55	
	· 예정가격 9번째 근접	30	40	50	
	· 예정가격 10번째 근접	25	35	45	
	· 예정가격 11번째 근접	20	30	40	
	· 예정가격 12번째 근접	15	25	35	
	· 예정가격 13번째 이하	10	20	30	

1. 제안가격이 같을 경우 공동점수를 인정하며, 차 순위 신청자는 공동점수 신청자 수 이후 점수를 산정
2. 예정가격산정은 다음과 같이 한다.
 - 참여업체 수 3개소 이하 : 평균 수행가격 제안가
 - 참여업체 수 4개소 이상 : 평균 수행가격 제안가 (최고, 최저 수행가격은 제외)
3. 예정가격의 근접한 순서는 예정가격과 제안가격 차이의 절대값을 이용하여 산정
4. 최고가와 최저가를 제시한 기관도 평가대상에 포함됨.

【최종평가】

평가항목	기 준	심 사 방 법
수행능력	10점	평점=평가점수 X 10%
수행가격	90점	
합 계	100점	

안전점검 수행기관 가격제안서

가격내용	사 업 명			
	제안가격	금	원정(₩	원정) ※부가세별도
신청자	상호 또는 법인명칭		법인등록번호	
	주 소		전화번호	
	대 표 자		생년월일	

본인은 「건설기술진흥법」 제62조, 같은 법 시행령 제100조의2 및 「건설공사 안전관리 업무수행 지침」 규정에 의하여 안전점검 수행기관으로 지정받기 위하여 상기와 같이 안전점검 수행비 가격 제안서를 제출하며, 안전점검 수행기관으로 지정된 경우 업무를 성실히 수행할 것을 약속합니다.

가격제안 최저가를 참고하여 가격제안서 작성 후 봉투에 넣고
밀봉한 경계선 부분에 회사 법인 인감을 날인하여 제출 바랍니다.

년 월 일

신청자(대표자) (서명 또는 인)

여 수 시 장 귀하

서 약 서

□ 사 업 명 :

본인이 상기 건설공사의 안전점검 수행기관 지정을 신청함에 있어,

자기평가서는 「건설기술 진흥법」, 「건설공사 안전관리 업무수행 지침」 및 당해 안전점검 수행 기관 지정 모집공고에서 정한 제반 규정을 숙지하고 동 규정에 적합하게 작성·제출되었음을 확인하며, 제출된 신청자 평점 중 “**허위·거짓 등**”의 방법에 의하여 작성된 경우에는 실격처리하고 관련 협회에 이 사실을 통보하는 것에 동의하며,

제출한 자료는 사실과 틀림이 없음을 확인하며, 만일 안전점검 수행기관 지정에 영향을 주는 사항이 본인의 고의나 과실로 사실과 다르게 작성된 경우에는 관련규정에 의거 참가 제한, 벌 점부여 및 부정행위 안전점검 수행기관 지정 등의 행정처분 등 불이익을 받을 수 있음을 확인하며 이에 따른 민·형사상 모든 책임을 감수하겠으며, 향후 안전점검 수행기관으로 지정될 경우 관계법령에 따라 성실히 업무를 수행할 것을 서약합니다.

년 월 일

업 체 명 :

대 표 자 : (인)

여 수 시 장 귀하

공 고

「여수시 행정기구 설치 조례」를 전부 개정함에 있어 그 내용과 취지를 미리 알려 시민 여러분의 의견을 수렴하고자 「행정절차법」제41조 및 「여수시 자치법규의 입법에 관한 조례」제5조의 규정에 따라 다음과 같이 공고합니다.

2022. 10. 22.

여 수 시 장

「여수시 행정기구 설치 조례」 전부개정조례안 입법예고

1. 개정이유

- 민선8기 출범에 따라 시정방향과 정부정책을 반영하고 공약사항 등 당면
· 현안사업 추진을 위한 조직개편과 사무분장사항을 반영

2. 주요내용

☐ **국(4급) 단위 개편** : 통·폐합(7)

유형별	국소단	부서 편제	
통·폐합 (기능조정7)	행정안전국	6	총무과, 회계과, 안전총괄과, 세정과, 징수과, 민원지적과
	문화산업국	7	문화예술과, 문화유산과, 산업지원과, 에너지정책과, 지역경제과, 청년일자리과, 스마트정보과
	교육복지국	6	사회복지과, 노인장애인과, 여성가족과, 체육지원과, 평생교육과, 도서관운영과
	수산관광국	6	관광과, 수산경영과, 어업생산과, 해양정책과, 섬발전지원과, 섬박람회지원과
	환경녹지국	6	기후생태과, 도시재생과, 자원순환과, 산단환경관리과, 산림과, 공원과

유형별	국소단	부서 편제	
	건설교통국	7	도시계획과, 건설과, 도로과, 교통과, 건축과, 허가과, 공영개발과
	시설관리사업단	3	주차차량과, 도로시설관리과, 매립장관리과

□ **과(5급) 단위 개편** : 신설(+4), 통·폐합(△1), 이관(4), 명칭변경(17)

<신설 /통·폐합>

유형별	국	부 서	비 고
신 설 (+4)	문화산업국 (2)	문화유산과	
		에너지정책과	
	수산업관광국	섬박람회지원과	
	건설교통국	건축과	
통·폐합 (△1)	기획경제국	투자박람회과 (+ 산업지원과)	▶ 투자기획+투자유치 ⇒(산업지원과) ▶ MICE유치 ⇒ (+ 관광과 해외마케팅) ▶ 박람회활용 ⇒ (해양정책과) ▶ 국제협력 ⇒ (섬박람회지원과)

<이 관>

유형별	구 분	부 서	비 고
이 관 (4)	사업소 ⇒ 본청 (4)	도시재생과*	환경녹지국 이관
		공영개발과*	건설교통국 이관
		공원과*	환경녹지국 이관
		산단환경관리사업소	환경녹지국 이관 (산단환경관리과)

* 2021년 행안부 조직관리실태 감사결과 조치사항 : 사업소 정책부서 본청 이관(3개 부서)

<명칭변경>

유형별	내 용		비 고
명칭변경 (17)	1	◦ 시민공감담당관 ⇒ 시민소통담당관	
	2	◦ 기획예산과 ⇒ 기획예산담당관	보좌기관 이동
	3	◦ 공보담당관 ⇒ 홍보담당관	
	4	◦ 재난안전과 ⇒ 안전총괄과	
	5	◦ 인구일자리와 ⇒ 청년일자리와	
	6	◦ 정보통신과 ⇒ 스마트정보과	
	7	◦ 교육지원과 ⇒ 평생교육과	
	8	◦ 시립도서관 ⇒ 도서관운영과	
	9	◦ 해양항만레저과 ⇒ 해양정책과	
	10	◦ 섬자원개발과 ⇒ 섬발전지원과	
	11	◦ 도시미화과 ⇒ 자원순환과	
	12	◦ 산단환경관리사업소 ⇒ 산단환경관리과	본청 이관
	13	◦ 허가민원과 ⇒ 허가과	건축과와 분리
	14	◦ 미래농업과 ⇒ 기술보급과	
	15	◦ 특산품육성과 ⇒ 농산물유통과	
	16	◦ 차량등록사업소 ⇒ 주차차량과	주차지도 통합
	17	◦ 생활자원사업소 ⇒ 매립장관리과	

□ 사업소 위치 조정

○ 제4장(사업소) 제17조(설치) 제2항 [별표 2]

- 사업소의 명칭 및 위치

사업소 명칭	위 치	비 고
상하수도사업단	여수시 신월로 648(국동)	
시설관리사업단	여수시 시청동1길 23(학동)	

3. 입법예고기간 : 2022. 10. 22. ~ 10. 25.(3일간)

4. 개정조례안 : 별첨

5. 의견제출

이 조례 개정안에 대하여 의견이 있는 기관·단체 또는 개인은 2022년 10월 25일까지 다음 사항을 기재한 의견서를 작성하여 여수시장(총무과장)에게 제출하거나 메일(effectyun@korea.kr)로 알려 주시기 바랍니다.

○ 의견제출 사항

가. 입법예고 사항에 대한 의견(찬.반 여부 및 그 사유)

나. 의견 제출자의 주소, 성명(법인 또는 단체의 경우에는 법인명 또는 단체명과 그 대표자 성명), 전화번호

다. 기타 참고사항 등

- 주 소 : 우)59675 전남 여수시 시청로 1(학동, 1청사)
- 받는 사람 : 여수시장(총무과장)
- 전 화 : 061)659-3241, 팩스 : 061)659-5807

○ 의견제출 방법 : 서면, 팩스(FAX), 직접방문, 이메일(E-Mail) 제출

입법예고에 대한 의견서

☐ 조례명 : 여수시 행정기구 설치 조례 전부개정조례(안)

○ 성명(단체명) :

○ 주 소 :

○ 전 화 번 호 :

조례안 항목별 내용	찬성여부		의견(사유)	기타 참고사항
	찬성	반대		

여수시 행정기구 설치 조례 전부개정조례안

여수시 행정기구 설치 조례 일부를 다음과 같이 개정한다.

여수시 행정기구 설치 조례

제1장 총칙

제1조(목적) 이 조례는 「지방자치법」 제123조부터 제134조까지 및 「지방자치단체의 행정기구와 정원기준 등에 관한 규정」에 따라 여수시에 두는 행정기구와 소속기관 및 하부행정기관의 설치 등 조직과 분장 사무를 규정함을 목적으로 한다.

제2조(실·국장 및 담당관·과장의 직급 등) ① 시 본청 실·국장의 직급과 본청의 담당관·과장의 직급 및 분장 사무에 관한 사항은 규칙으로 정한다.

② 직속기관의 장인 보건소장·농업기술센터 소장과 그 산하의 과장, 사업소의 단·소장과 그 산하의 과장 및 출장소장·하부행정기관인 읍·면·동장의 직급 등은 규칙으로 정한다.

제2장 시본청

제3조(실·국) 시의 행정사무를 분장하기 위하여 행정안전국, 문화산업국, 교육복지국, 수산관광국, 환경녹지국, 건설교통국을 둔다.

제4조(실·국에 설치하지 아니하는 보좌기관) 시장 직속으로 시민소통담당관을 두고, 부시장 직속으로 기획예산담당관, 홍보담당관, 감사담당관을 둔다.

제5조(행정안전국) ① 행정안전국에 총무과, 회계과, 안전총괄과, 세정과, 징수과, 민원지적과를 둔다.

② 행정안전국장은 다음 사무를 분장한다.

1. 의전 및 행사 관리
2. 보안업무, 비상계획, 직장예비군훈련에 관한 사항
3. 공무원 조직·인사·교육·복무·후생복지에 관한 사항
4. 문서수발 및 공인관리
5. 선거 및 국민투표
6. 행정구역 조정 및 명칭변경

7. 국정·도정·시정 시책추진
8. 민주평화통일자문회의 및 각종 사회단체 보조금 지원 총괄
9. 지방분권사무, 지방이양사무, 자치경찰업무
10. 주민자치센터 설치지원 및 총괄관리
11. 세출예산의 지출 및 결산
12. 물품의 구입, 수선, 계약, 행정장비 관리에 관한 사항
13. 국·공유재산 및 청사시설 관리에 관한 사항
14. 재난안전대책에 관한 사항
15. 시설물 안전지도 점검과 예방활동
16. 민방위 행정 및 비상대책에 관한 사항
17. 지방세, 세외수입의 부과·징수업무와 세입결산 관리
18. 개별주택가격 결정·공시에 관한 사항
19. 가족관계등록·주민등록 관리 및 외국인 등록 업무
20. 토지거래 및 지적업무 처리
21. 중부민원출장소 지도 감독

제6조(문화산업국) ① 문화산업국에 문화예술과, 문화유산과, 산업지원과, 에너지정책과, 지역경제과, 청년일자리과, 스마트정보과를 둔다.

② 문화산업국장은 다음 사무를 분장한다.

1. 문화예술 진흥 및 문화재 발굴·관리, 문화예술행사
2. 시민회관·문예회관의 임대·유지관리
3. 박물관 건립 및 운영에 관한 사항
4. 미래전략(4차 산업혁명 및 지능정보시대 등) 사무에 관한 사항
5. 산업단지관리·지원총괄 및 입주업체 관리
6. 산단과 지역사회 협력에 관한 사항
7. 노동관련 단체지도 및 근로자 복지향상대책 수립 시행
8. 기업의 사회공헌활동 추진 지원업무
9. 국내외 투자유치 활동
10. 에너지관리 종합계획 수립 및 지원에 관한 시행
11. 신재생에너지 발굴 및 보급에 관한 사항
12. 지역경제 활성화대책에 관한 사항
13. 물가안정 및 소비자보호에 관한 사항
14. 중소기업 육성 및 발전기금 관리

15. 재래시장 활성화 및 상점가 재개발에 관한 사항
16. 지역·마을공동체 사업 관리
17. 인구정책 종합계획수립 및 시행
18. 일자리 종합계획수립(기획·창출·개선·지원) 및 시행
19. 지역 정보화 추진 및 인터넷 홈페이지 관리 운영
20. 행정정보화·정보통신시설 구축 및 유지관리

제7조(교육복지국) ① 교육복지국에 사회복지과, 노인장애인과, 여성가족과, 체육지원과, 평생교육과, 도서관운영과를 둔다.

② 교육복지국장은 다음 사무를 분장한다.

1. 지역사회보장계획 수립 시행
2. 지역협의회 운영에 관한 사항
3. 지역자원의 발굴·동원·연계·관리 및 제공기관 연계체계 구축
4. 기초생활보장 및 의료급여 관련 업무
5. 자원봉사 관련 업무
6. 노인 및 장애인복지 관련 업무
7. 장례문화 관련 업무
8. 여성복지 및 가족문화 관련 업무
9. 보육 및 아동, 청소년 지원 업무
10. 체육 및 생활체육 관련 업무
11. 교육 인적자원 개발 및 지방대학·학교육성 지원에 관한 사항
12. 평생학습 도시 및 관광국제화 교육특구 운영에 관한 사항
13. 시립도서관 운영 및 작은도서관 설치·지원에 관한 사항
14. 도서관 정책 개발 및 독서문화 진흥에 관한 사항

제8조(수산관광국) ① 수산관광국에 관광과, 수산경영과, 어업생산과, 해양정책과, 섬발전지원과, 섬박람회지원과를 둔다.

② 수산관광국장은 다음 사무를 분장한다.

1. 관광진흥 및 관광상품 개발·홍보에 관한 사항
2. MICE 유치에 관한 사항
3. 수산경영지원 및 수산물 유통·가공에 관한 사항
4. 불법어업 지도단속 및 어업질서 유지, 어선안전조업에 관한 사항
5. 해난사고 예방 및 해양오염 방지대책에 관한 사항
6. 어장 이용개발 및 증·양식 사업에 관한 사항

7. 해양항만정책, 해양자원 이용에 관한 사항
8. 2012여수세계박람회 기념사업 및 사후활용 지원
9. 연안관리 및 도서개발에 관한 사항
10. 2026여수세계섬박람회 추진 및 지원업무
11. 국제협력 및 교류에 관한 사항

제9조(환경녹지국) ① 환경녹지국에 기후생태과, 도시재생과, 자원순환과, 산단환경관리과, 산림과, 공원과를 둔다.

② 환경녹지국장은 다음 사무를 분장한다.

1. 환경보호 종합대책 수립·시행
2. 오수분뇨 및 축산폐수 기본계획 수립 및 관리
3. 저탄소 녹색성장 및 기후변화대응 업무
4. 도시재생에 관한 사항
5. 원도심 활성화 종합대책 수립·시행
6. 광고물 허가 및 신고에 관한 사항
7. 청소행정 및 자원재활용에 관한 사항
8. 산업단지 환경관리에 관한 사항
9. 산업단지 안전관리에 관한 사항
10. 산지조성 및 산림보호에 관한 사항
11. 도시공원조성 및 녹화에 관한 사항
12. 한려해상국립공원 오동도 관리

제10조(건설교통국) ① 건설교통국에 도시계획과, 건설과, 도로과, 교통과, 건축과, 허가과, 공영개발과를 둔다.

② 건설교통국장은 다음 사무를 분장한다.

1. 도시기본계획 및 도시관리계획 수립 시행
2. 토지구획정리사업 등 도시개발에 관한 사항
3. 국가산업단지개발계획 수립 및 사업승인 관리
4. 농지전용 허가 및 신고에 관한 사항
5. 산림·토지형질변경허가 및 신고에 관한 사항
6. 도시경관 조성사업 수립 시행
7. 공공디자인의 종합적인 계획수립 및 집행
8. 하천관리, 농업기반조성, 소규모 지역개발에 관한 사항
9. 균형발전, 살기 좋은 도시, 지역업무 전반

10. 도로의 신설·확장에 관한 사항
11. 교통행정·자동차운송사업 면허 및 등록에 관한 사항
12. 건축 및 주택건설에 관한 사항
13. 공영개발사업 및 여수국가산단 확장단지 이주대책 조성사업
14. 여수국가산단 보상업무 위·수탁 사업에 관한 사항
15. 경도개발에 따른 행정지원업무 추진

제3장 직속기관

제1절 보건소

- 제11조(설치)** ① 「지방자치법」 제126조와 「지역보건법」 제10조·제13조 및 같은 법 시행령 제8조·제10조에 따라 시에 보건소를, 읍·면에 보건지소를 설치한다. 다만, 보건의료를 위하여 특히 필요하다고 인정하면 읍·면지역 이외에 보건지소를 설치·운영할 수 있다.
- ② 「농어촌 등 보건의료를 위한 특별조치법」 제15조에 따라 의료 취약지역에 보건진료소를 설치하며, 명칭·위치 및 관할구역 등은 규칙으로 정한다.
- ③ 제1항에 따른 보건소, 보건지소의 명칭·위치 및 관할 구역은 별표 1과 같다.
- ④ 보건소에 보건행정과, 식품위생과, 건강증진과, 보건사업과를 둔다.

- 제12조(소장 등)** ① 보건소에 소장을 두고 보건지소에는 지소장을 두며, 보건진료소에는 보건진료소장을 둔다.
- ② 보건소장은 시장, 보건지소장과 보건진료소장은 보건소장의 지휘·감독을 받아 소관 사무를 처리하고 소속직원을 지휘·감독한다.

- 제13조(소관사무)** ① 보건소장은 「지역보건법」 제11조에 규정된 소관 사무와 공중 및 식품위생에 관한 사무를 수행한다.
- ② 보건지소장은 관할 구역에서 지역보건 의료 서비스와 통합보건사업에 관한 업무를 수행한다.
- ③ 보건진료소장은 관할 구역에서 「농어촌 등 보건의료를 위한 특별조치법 시행령」 제14조에 규정한 소관 사무를 수행한다.

제2절 농업기술센터

- 제14조(설치)** ① 「지방자치단체의 행정기구와 정원기준 등에 관한 규정」 제16조에 따라 농촌진흥사업 등을 관장하기 위하여 시에 농업기술센터를 설치한다.
- ② 여수시 농업기술센터(이하 “센터”라 한다)의 위치는 여수시 주동1길 32에 둔다.

- ③ 센터에 농업정책과, 농촌진흥과, 기술보급과, 농산물유통과를 둔다.
- ④ 센터의 소관 사무를 보조하기 위하여 읍면동에 농업인상담소를 설치할 수 있으며, 상담소를 설치 할 경우 상담소의 명칭·위치 및 관할구역 등은 규칙으로 정한다.

제15조(소장) 센터에 소장을 두며, 소장은 시장의 명을 받아 소관 사무를 수행하고 소속직원을 지휘·감독한다.

제16조(소관사무) 소장은 다음의 사무를 분장한다.

1. 농업·농촌 종합발전계획 수립·시행
2. 농지보전 및 이용에 관한 사항
3. 농촌진흥사업 종합계획 수립 시행
4. 후계농업경영인 및 전업농 육성·지도
5. 농촌생활개선사업
6. 농업경영 개선지도
7. 농업·농외소득 증대와 농업경영인 및 전업농가 육성지원
8. 식량작물, 시설원예, 채소, 과수, 화훼, 특용·약용작물 재배 기술지도
9. 돌산갯의 브랜드 제고, 재배연구, 가공지원 등 돌산갯 육성에 관한 사항
10. 농산물유통 대책 추진
11. 지역 특화작물에 대한 기술개발
12. 지역특산물 홍보 및 판촉에 관한 사항

제4장 사업소

제17조(설치) ① 법 제127조에 따라 특정업무를 효율적으로 추진하기 위하여 시에 사업소를 둔다.

- ② 제1항에 따라 설치된 사업소의 명칭 및 위치는 별표 2와 같다.
- ③ 상하수도사업단에 수도행정과, 상수도과, 하수도과를 둔다.
- ④ 시설관리사업단에 주차차량과, 도로시설관리과, 매립장관리과를 둔다.

제18조(단·소장) 사업소에 각각 단·소장을 두며, 단·소장은 시장의 명을 받아 소관 사무를 통할하고 소속직원을 지휘·감독한다.

제19조(소관사무) 사업소별 단·소장에게 분장하는 사무는 다음 각 호와 같다.

1. 상하수도사업단장
 - 가. 수도행정의 종합계획 수립 및 수도의 설치·관리에 관한 사항
 - 나. 먹는 물의 수질관리 및 「먹는 물 관리법」에 의한 시설 등의 관리에 관한 사항
 - 다. 하수도정비기본계획 수립 및 하수도의 설치·관리에 관한 사항

라. 하수종말처리장 관리

2. 시설관리사업단장

가. 주차환경 개선 및 주차단속에 관한 사항

나. 차량등록 업무에 관한 사항

다. 국도(동 구간) 및 지방도 유지관리

라. 도시계획도로, 군도, 농어촌도로 유지관리

마. 만흥·월내매립장 운영 및 관리에 관한 사항

제5장 출장소

제20조(설치) ① 「지방자치법」 제128조에 따라 원격지 주민의 행정편의를 도모하기 위하여 시에 중부민원출장소(이하 “출장소”라 한다)를 두며, 그 분장 사무는 규칙으로 정한다.

② 출장소의 위치·관할구역은 별표 3과 같다.

제21조(소장) 출장소에 소장을 두며, 소장은 시장의 명을 받아 소관 사무를 수행하고 소속직원을 지휘·감독한다.

제6장 읍·면·동

제22조(설치) ① 「지방자치법」 제3조에 따라 읍·면·동을 둔다.

② 제1항에 따라 설치된 읍·면사무소 및 동주민센터의 명칭·위치 및 관할구역은 이를 따로 조례로 정한다.

제23조(직무) 읍·면·동은 행정의 능률과 주민편의를 도모하기 위하여 가족관계등록 업무(동은 제외한다), 주민등록업무, 민원서류발급, 통·반 조직운영 등 지방행정의 기초사무를 관장한다.

제24조(읍·면·동장) 읍에는 읍장, 면에는 면장, 동에는 동장을 두며, 읍·면·동장은 시장의 명을 받아 소관 사무를 수행하고, 소속직원을 지휘·감독한다.

제7장 조직관리위원회

제25조(설치 등) ① 「지방자치단체의 행정기구와 정원기준 등에 관한 규정」 제39조에 따라 기구 및 정원의 효율적인 관리에 관한 다음 각 호의 사항을 심의하기 위해 조직관리위원회(이하 “위원회”라 한다)를 설치할 수 있다.

1. 정부정책과 연계한 시의 조직운영 정책의 수립
2. 중기기본인력운용계획의 수립

3. 조직진단에 관한 사항

4. 그 밖에 조직운영에 관한 주요사항

② 위원회는 위원장을 포함한 10인 이내의 위원으로 구성한다.

③ 위원회의 위원장은 부시장으로 하며, 위원은 관계공무원 및 지방행정조직에 관한 학식과 경험이 풍부한 자 중에서 시장이 지명 또는 위촉하되, 위촉위원의 임기는 2년으로 한다.

④ 위원회는 재적위원 과반수의 출석으로 개의하고 출석위원 과반수의 찬성으로 의결한다.

⑤ 위원회에는 위원장의 명을 받아 위원회의 사무를 처리하기 위하여 시 소속 공무원 중에서 간사와 서기를 둔다.

⑥ 위원회에 출석한 위원에 대해서는 예산의 범위에서 출석수당과 업무수행에 필요한 실비를 지급할 수 있다. 다만, 공무원인 위원이 그 업무와 직접 관련하여 회의에 출석하는 경우에는 그러하지 아니하다.

부 칙

부 칙

제1조(시행일) 이 조례는 공포한 날부터 시행한다.

제2조(다른 조례의 개정) ① 여수시 규제개혁위원회 설치 및 운영 조례 일부를 다음과 같이 개정한다.

제3조3항중 "기획경제업무, 환경복지업무, 해양수산녹지업무, 건설교통업무, 도시시설사업업무"를 "문화산업업무, 교육복지업무, 수산관광업무, 환경녹지업무, 건설교통업무"로 한다

② 여수시 청년발전 기본 조례 일부를 다음과 같이 개정한다.

제9조제2항 중 "기획경제국장, 행정지원국장, 환경복지국장, 해양수산녹지국장, 관광문화교육국장"을 "문화산업국장, 행정안전국장, 교육복지국장, 수산관광국장, 환경녹지국장, 건설교통국장"으로 한다.

③ 여수시 마을공동체 활성화 지원 등에 관한 조례 일부를 다음과 같이 개정한다.

제16조제3항제2호 중 “행정지원국장”을 “행정안전국장”으로 한다.

- ④ 여수시 지방재정계획심의위원회 운영 조례 일부를 다음과 같이 개정한다.
제3조제2항 중 "기획경제국장"을 "기획예산담당관"으로 하고 "관광문화교육국장"을 "문화산업국장"으로 하며, 같은 조 제4항의 "기획경제국장"을 "기획예산담당관"으로 한다.
- ⑤ 여수시 지방보조금 관리 조례 일부를 다음과 같이 개정한다.
제6조의제5항제1호 중 "기획경제국장, 환경복지국장, 관광문화교육국장"을 "행정안전국장, 교육복지국장, 문화산업국장"으로 한다.
- ⑥ 여수시 시정조정위원회 조례 일부를 다음과 같이 개정한다.
제2조제2항을 "위원장은 시장이 되고, 부위원장은 부시장이 되며, 위원장의 유고시에는 부위원장이, 부위원장의 유고시에는 국·소·단장이 그 권한을 대행한다."로 한다.
- ⑦ 여수시 안전관리위원회 운영 조례 일부를 다음과 같이 개정한다.
제8조제2항 중 "건설교통국장"을 "행정안전국장"으로 하고 "재난안전과장"을 "안전총괄과장"으로 한다.
- ⑧ 여수시 재난안전대책본부 구성 및 운영 조례 일부를 다음과 같이 개정한다.
제4조제4호 중 "건설교통국장"을 "행정안전국장"으로 하고 같은 조 제6호 중 "재난안전과장"을 "안전총괄과장"으로 한다.
- ⑨ 여수시 행정정보공개 조례 일부를 다음과 같이 개정한다.
제9조제1항 중 "행정지원국장"을 "행정안전국장"으로 한다.
- ⑩ 여수시 노인복지에 관한 기본 조례 일부를 다음과 같이 개정한다.
제28조제2항 중 "환경복지국장"을 "교육복지국장"으로 한다.
- ⑪ 여수시 지역경제협의회 운영에 관한 조례 일부를 다음과 같이 개정한다.
제3조제2항 중 "기획경제국장"을 "문화산업국장"으로 한다.
- ⑫ 여수시 관리방조제 범위 등에 관한 조례 일부를 다음과 같이 개정한다.
제3조제2호 중 "해양항만레저과장"을 "해양정책과장"으로 한다.
- ⑬ 여수시 기반시설특별회계 설치 및 운영 조례 일부를 다음과 같이 개정한다.
제4조제2호 중 "허가민원과장"을 "건축과장"으로 한다.
- ⑭ 여수시 교통안전정책심의위원회 구성 및 운영에 관한 조례 일부를 다음과 같이 개정한다.
제3조제3항 중 "기획경제국장, 환경복지국장"을 "문화산업국장, 교육복지국장"으로 한다.
- ⑮ 여수시 교통약자의 이동편의 증진 조례 일부를 다음과 같이 개정한다.
제3조제4항 중 "기획경제국장, 환경복지국장, 해양수산녹지국장"을 "교육복지국장"으로

로 한다.

⑯ 여수시 원도심 활성화 지원 조례 일부를 다음과 같이 개정한다.

제16조제2항 중 “기획경제국장, 도시시설사업단장”을 “문화산업국장, 환경녹지국장”으로 한다.

⑰ 여수시 로컬푸드 육성 및 민원에 관한 조례 일부를 다음과 같이 개정한다.

제16조제2항 중 “환경복지국장, 기획경제국장”을 “교육복지국장, 문화산업국장”으로 한다.

⑱ 여수시 종자산업육성 및 직무육성품종 지원 등에 관한 조례 일부를 다음과 같이 개정한다.

제5조제3항제1호 중 “특산품육성과장, 미래농업과장”을 “기술보급과장”으로 한다.

⑲ 여수시 돌산갯 육성 및 특산단지 운영조례 일부를 다음과 같이 개정한다.

제4조제3항 중 “기획예산과장, 미래농업과장, 특산품육성과장”을 “기획예산담당관, 기술보급과장, 농산물유통과장”으로 한다.

제4조제4항 중 “특산품육성과 브랜드육성 담당주사가”를 “업무담당 주사가”로 한다.

[별표 1]

보건소 및 보건지소 명칭·위치·관할구역(제11조제3항 관련)

구 분	명 칭	위 치	관 할 구 역
보건소	여수시 보건소	여수시 시청서4길 47(학동)	여수시 일원
지 소	중부보건지소	여수시 여서동5길 21-1(여서동)	광림·월호·여서·문수·미평· 둔덕동 일원
	동부도시보건지소	여수시 동문로 99(공화동)	동문·한려중앙·충무·서강·대교· 국민터널동 일원
	돌산보건지소	여수시 돌산읍 방답길 55	돌산읍 일원(우두리 제외)
	우두보건지소	여수시 돌산읍 강남로 32	돌산읍 우두리 일원
	화양보건지소	여수시 화양면 화양로 1436-9	화양면 일원
	남면보건지소	여수시 남면 금오로 858	남면 일원(연도리 제외)
	연도보건지소	여수시 남면 연도서부안길 17	남면 연도리 일원
	화정보건지소	여수시 화정면 백야해안길 40	화정면 일원(개도리 제외)
	개도보건지소	여수시 화정면 개도화산1길 8	화정면 개도리 일원
	삼산보건지소	여수시 삼산면 거문길 122	삼산면 일원(초도리 제외)
	초도보건지소	여수시 삼산면 대동길 78	삼산면 초도리 일원
	상암보건지소	여수시 상암로 601-1(상암동)	삼일동 일원

[별표 2]

사업소의 명칭 및 위치(제17조제2항 관련)

사업소 명칭	위 치	비 고
상하수도사업단	여수시 신월로 648(국동)	
시설관리사업단	여수시 시청동1길 23(학동)	

[별표 3]

중부민원출장소의 위치 및 관할구역(제20조제2항 관련)

위 치	관 할 구 역
여수시 여서1로 107 (여서동)	돌산읍, 남 면, 화정면, 삼산면, 동문동, 한려동, 중앙동, 충무동, 광림동, 서강동, 대교동, 국 동, 월호동, 여서동, 문수동, 미평동, 둔덕동, 만덕동

도로 지정 공고

여수시 울촌면 신평리 916-42번지 상의 건축신고와 관련하여 「건축법」 제2조제1항 제11호 및 같은 법 제45조제1항에 따라 아래와 같이 도로로 지정·공고합니다.

2022. 10. 24.

여 수 시 장

1. 위 치 : 여수시 울촌면 신평리 916-4번지 외 1필지
2. 도로면적 : 300㎡
3. 도로길이 및 폭 : 현황도에 의함
4. 지번별 도로지정 조서

소재지	지번	지목	면 적(㎡)		관련지번 및 이해 관계인 동의 여부	비 고
			공부면적	지정면적		
계			4,400	300		
울촌면 신평리	916-4	대	2,852	221	도로대장 참조 (허가민원과 비치)	
	916-42	과수원	1,548	79	도로대장 참조 (허가민원과 비치)	

5. 관련도서 : 별첨참조

현 황 도

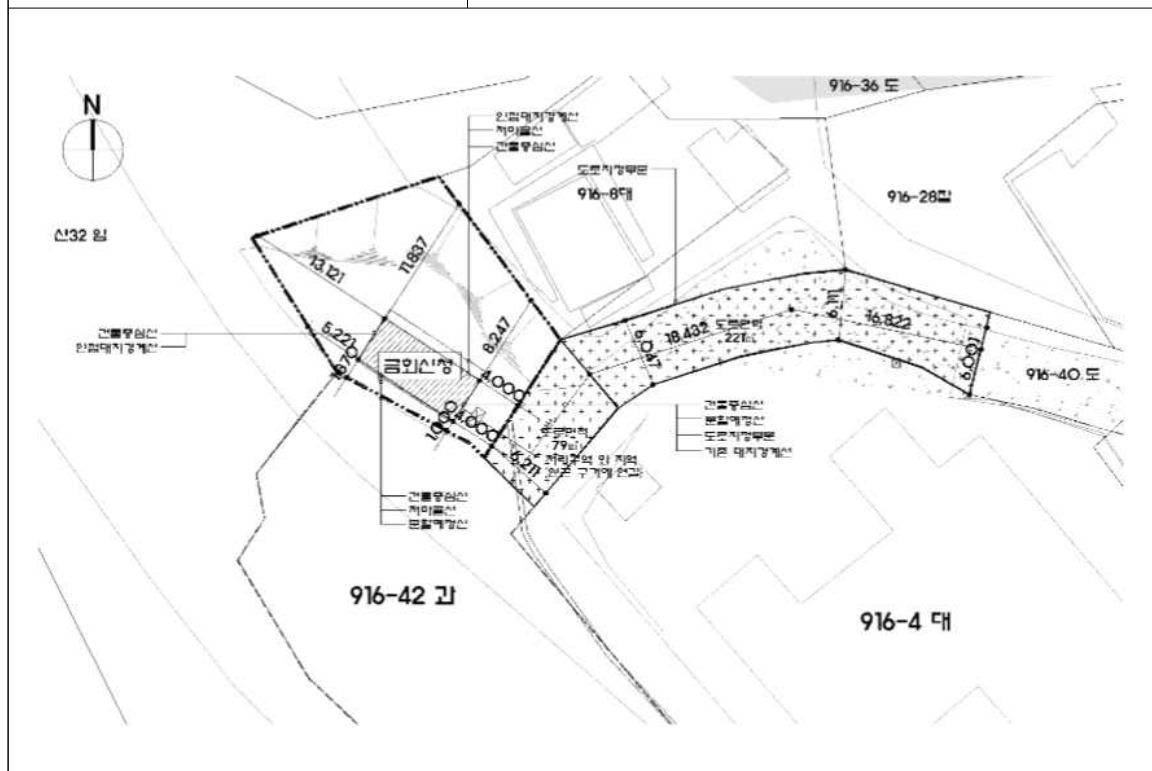

전문건설업 폐업 공고

전문건설업 폐업신고에 따라 신고사항을 「건설산업기본법」 제20조의2(건설업의 폐업 등) 및 같은 법 시행규칙 제20조의3(건설업등록말소의 공고)에 따라 폐업 처리하였음을 다음과 같이 공고합니다.

2022년 10월 24일

여 수 시 장

1. 폐업대상 업체

상 호	영업 소재지	폐업대상 건설 업종 (등록번호)	법인번호 (주민번호)	폐업일자	폐업사유
가경건설(주) (최종호)	여수시 대통로 61(화장동)	금속창호.지붕건축물조립공사업 (여수2021-07-03)	206211-*****	2022.10.24.	사업포기

2. 공고 기간: 2022. 10. 24. ~ 22. 11. 07.(14일)

3. 공고 장소: 여수시 홈페이지 및 시보

4. 기타

본 신고사항은 건설산업기본법 시행규칙 제20조의3(건설업 등록말소의 공고)에 따라 건설산업정보시스템(<http://www.kiscon.net>)에 공고되었음을 알려드립니다.

식품위생법 위반 과태료납부독촉 공시송달 공고

「식품위생법」 제41조(식품위생교육)제1항을 위반한 자에 대하여 같은 법 제101조(과태료)제2항 규정에 따라 부과된 과태료부과처분 및 독촉고지서를 등기우편으로 발송하였으나, 우편물이 반송되어 「행정절차법」 제14조(공시송달)제4항 및 「지방세기본법」 제33조(공시송달) 규정에 따라 다음과 같이 공시송달 공고합니다.

2022. 10. 24.

여 수 시 장

1. 공 고 명 : 식품위생법 위반 과태료납부 독촉 공시송달 알림
2. 법적근거 : 식품위생법 제41조 및 같은 법 제101조
3. 공고기간 : 2022. 10. 24. ~ 2022. 11. 8.(15일간)
4. 공고내용

업 종	업 소 명	대표자	영업 소재지	위반행위	처분내용
집단급식소 식품판매업	공 단 푸 드 여 수 점	배 * 연	여수시 좌수영로 954(2,3호 봉계동)	2021년도 기존영업자 위생교육 미 이수	○과 태 료 납 부 독 촉 -과태료 : 200,000원 -가산금 : 6,000원

5. 고지내용

- 기한 내 과태료를 납부하지 않을 경우 질서위반행위규제법 제24조(가산금 징수 및 체납처분 등)의 규정에 따라 납부기한이 경과한 날부터 가산금 및 증가산금이 부과되며, 추후 재산압류 예정임을 알려드립니다.
- 아울러, 과태료부과 처분에 이의가 있을 때에는 고지(처분)받은 날로부터 60일 이내에 서면으로 이의제기를 할 수 있음을 알려드립니다.

6. 문 의 처 : 여수시보건소 식품위생과 식품안전팀 ☎ 061)659-4393

공 고

「여수시 주차장 조례」를 일부개정함에 있어 그 내용과 취지를 미리 알려 시민 여러분의 의견을 수렴하고자 「행정절차법」제41조 및 「여수시 자치법규의 입법에 관한 조례」제5조의 규정에 의거 다음과 같이 공고합니다.

2022. 10. 25.

여 수 시 장

「여수시 주차장 조례」 일부개정(안) 입법예고

1. 개정취지

공영주차장 주차장의 주차요금체계 정비와 주차장법 법령공포에 맞춰 필수조례로 위임하고 있는 사항에 대해 반영코자 함.

2. 주요내용

- 가. 공영주차장 주차요금 면제항목에 「도로교통법」 제2조에 따른 긴급자동차 추가
- 나. 여수시 주최 주요행사에 대해 유료 공영주차장 무료개방 가능토록 명시
- 다. [필수조례 반영] 단지조성사업 노외주차장 조성 대상에 ‘항만배후단지 개발사업’ 추가

3. 입법예고 기간 : 2022. 10. 25. ~ 2022. 11. 3.(10일간)

4. 의견제출

이 조례 제정안에 대하여 의견이 있는 기관·단체나 개인은 2022년 11월 3일까지 다음 사항을 기재한 의견서를 여수시장(교통과장)에게 제출하여 주시기 바랍니다.

가. 의견제출 사항

- 1) 예고사항에 대한 항목별 의견(찬·반 여부와 그 사유)
- 2) 의견 제출자의 주소, 성명(법인 또는 단체의 경우에는 법인명 또는 단체명과 그 대표자 성명), 전화번호
- 3) 기타 참고사항 등
 - 주 소 : 우)59675 전남 여수시 시청로 1(학동)
 - 받는사람 : 여수시장(교통과장)
 - 전 화 : 061-659-4148 팩스 : 061-659-5837
 - 이 메 일 : jh4142@korea.kr

나. 의견제출 방법 : 직접방문, 서면, 팩스(FAX), 이메일(E-Mail)

입법예고에 대한 의견서

☐ 조례명 : 여주시 주차장 조례

○ 성명(단체명) :

○ 주 소 :

○ 전 화 번 호 :

조례 항목별 내용	찬성여부		의견(사유)	기타 참고사항
	찬성	반대		

여수시 주차장 조례 일부개정조례안

여수시 주차장 조례 일부를 다음과 같이 개정한다.

제6조제9항을 다음과 같이 신설한다

⑨ 「도로교통법」 제2조제22호에 따른 긴급자동차는 주차요금을 면제할 수 있다.

제6조의2제1항 전단 중 “시 대표축제에 한정하여”를 “여수시 주요행사에 대해”로 한다.

제16조의2제1항에 제6호를 다음과 같이 신설한다.

6. 항만배후단지개발사업

부 칙

이 조례는 공포한 날부터 시행한다.

신·구조문대비표

현 행	개 정 안
제6조(주차요금 등) ① ~ ⑧ (생략) <u><신 설></u>	제6조(주차요금 등) ① ~ ⑧ (현행과 같음) <u>⑨ 「도로교통법」 제2조제22호에 따른 긴급자동차는 주차요금을 면제할 수 있다.</u>
제6조의2(행사 등 공영주차장 무료개방) ① 전국단위 행사 · 축제, <u>시 대표축제에 한정하여</u> 행사주체가 서면으로 요청하고 주차장 관리자가 승인한 경우에는 행사구역 내의 유료 공영주차장을 무료로 개방할 수 있다. 이 경우 행사주체는 무료 개방에 따른 주차장 관리대책을 수립하여 제시해야 한다.	제6조의2(행사 등 공영주차장 무료개방) ① ----- - <u>여수시 주요행사에 대해</u> ---- ----- ----- ----- ----- -----.
② · ③ (생략)	② · ③ (현행과 같음)
제16조의2(단지조성사업 등의 종류와 노외주차장의 규모 등) ① 법 제12조의3 제1항 및 제2항에 따라 노외주차장을 설치하여야 하는 단지조성 사업 등의 종류는 다음 각 호와 같다.	제16조의2(단지조성사업 등의 종류와 노외주차장의 규모 등) ① ----- ----- ----- -----.
1. ~ 5. (생략)	1. ~ 5. (현행과 같음)
<u><신 설></u>	<u>6. 향만배후단지개발사업</u>
② (생략)	② (현행과 같음)