

<p>제2023-24호 2023년 3월 15일(수)</p>	<p>시 보</p> <p></p> <p>여수시</p>	<p>시 정 지 표</p> <p>소통 화 합 열 린 도 시 인 재 육 성 산 업 도 시 문 화 예 술 복 지 도 시 해 양 관 광 휴 양 도 시 기 후 변 화 선 도 도 시</p>
--	--	---

■ 발행인 : 여수시장 ■ 발행소 : 홍보담당관실 / 여수시 시청로 1(학동) ☎ 659-3025 FAX) 659-5803

고 시

○ 여수시 고시	제2023-112호	도로지정 공고(미평동 175번지 및 175-1번지)	1
○ 여수시 고시	제2023-113호	도로지정 공고(미평동 173번지)	3

공 고

○ 여수시 공고	제2023-851호	도로의 노선지정 및 사업인정에 관한 주민 등의 의견 청취 공고(돌산읍 예술랜드)	5
○ 여수시 공고	제2023-865호	여수시 폐기물 관리 조례·시행규칙 일부개정 조례안 입법예고	10
○ 여수시 공고	제2023-866호	여수시 폐기물처리시설 설치·운영 및 주변지역 지원등에 관한 조례 일부개정조례안 입법예고	18
○ 여수시 공고	제2023-868호	여수시 자원순환기본 조례 일부개정조례안 입법예고	24
○ 여수시 공고	제2023-869호	공인 등록 공고	34
○ 여수시 공고	제2023-872호	명예도로 및 각종 개설도로 예비도로명 부여에 따른 주민의견 수렴 공고	35
○ 여수시 공고	제2023-876호	경도지구(경도해양관광단지) 및 경도지구 진입도로(연륙교) 개설공사 사업인정에 이해관계가 있는 자의 의견수렴(기간연장) 공고	46
○ 여수시 공고	제2023-879호	여수시 유촌향 어촌뉴딜300사업 사무장 채용 공고	52
○ 여수시 공고	제2023-881호	전문건설업(신규) 등록 공고	57

기 타

○ 여수시 조례	제2023-1843호	여수시의회 장애인공무원 편의지원에 관한 조례 일부개정조례	58
○ 여수시 조례	제2023-1844호	장애인 차별적 용어 정비를 위한 여수 개항 100주년 기념사업 조례 등 일괄개정조례	60
○ 여수시 조례	제2023-1845호	여수시 주민자치센터 설치 및 운영 조례 일부개정조례	77
○ 여수시 조례	제2023-1846호	여수시 주민투표 조례 일부개정조례	80
○ 여수시 조례	제2023-1847호	여수시 화재대피용 방연마스크 비치 및 지원 조례	99
○ 여수시 조례	제2023-1848호	여수시 침수방지시설 설치 지원 조례	102
○ 여수시 조례	제2023-1849호	여수시 이스포츠(전자스포츠) 진흥에 관한 조례	105
○ 여수시 조례	제2023-1850호	여수시 가족돌봄 청소년 청년 지원 조례	112

기 타

○ 여수시 조례	제2023-1851호	여수시 청소년자립지원관 설치 및 운영 조례 일부개정조례	118
○ 여수시 조례	제2023-1852호	여수시 도시재생 활성화 및 지원에 관한 조례 일부개정조례	122
○ 여수시 조례	제2023-1853호	여수시 보행안전 및 편의증진에 관한 조례 일부개정조례	139
○ 여수시 조례	제2023-1854호	여수시 시민영양관리 조례	143
○ 여수시 조례	제2023-1855호	여수시 물 절약을 위한 절수설비 및 절수기기 설치에 관한 조례	146

회 람								
--------	--	--	--	--	--	--	--	--

시보는 공문서로서의 효력을 갖습니다

도로 지정 공고

여수시 미평동 175, 175-1번지 건축신고사항과 관련하여 「건축법」 제2조제1항 제11호 및 같은 법 제45조제1항에 따라 아래와 같이 도로로 지정·공고합니다.

2023. 3. 14.

여 수 시 장

1. 위 치 : 미평동 175-1, 174-6, 175-2 및 175번지
2. 도로면적 : 774㎡
3. 도로길이 : 21.42m, 2.09m, 3.8m, 92.4m
4. 도 로 폭 : 12m, 6m, 6m, 9m
5. 지번별 도로지정 조서

구분	소재지	지번	지목	면 적(㎡)		비 고
				공부면적	지정면적	
	계			5,644	774	
	미평동	175-1	전	2,813	159	
	미평동	174-6	전	104	14	
	미평동	175-2	전	127	23	
	미평동	175	전	2,600	578	

6. 관련도서 : 별첨참조

현 황 도

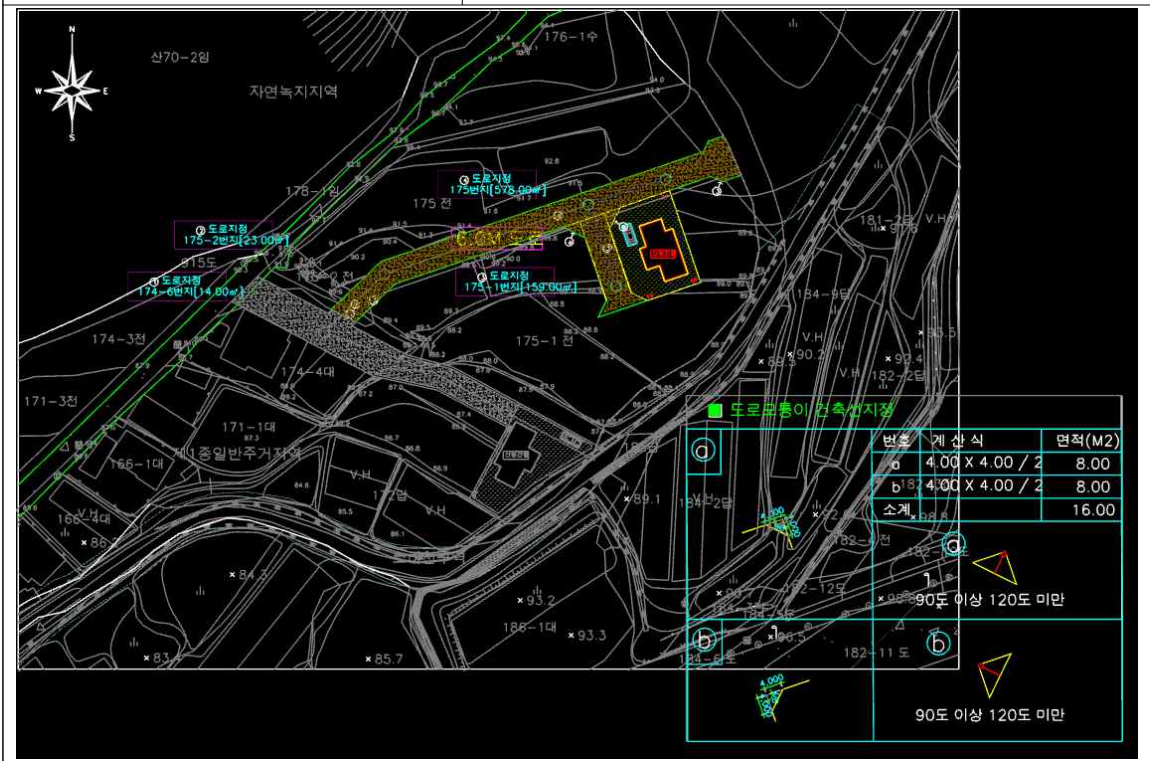

도로 지정 공고

여수시 미평동 173번지 건축신고사항과 관련하여 「건축법」 제2조제1항제11호 및 같은 법 제45조제1항에 따라 아래와 같이 도로로 지정·공고합니다.

2023. 3. 14.

여 수 시 장

1. 위 치 : 미평동 173, 174-1, 175-1 및 174-6번지
2. 도로면적 : 508m²
3. 도로길이 : 33.69m, 32.48m, 8.346m, 33.69m
4. 도 로 폭 : 6m, 8m, 4m, 6m
5. 지번별 도로지정 조서

구분	소재지	지번	지목	면 적(m ²)		비 고
				공부면적	지정면적	
	계			4,716	508	
	미평동	173	답	1,491	174	
	미평동	174-1	전	308	262	
	미평동	175-1	전	2,813	22	
	미평동	174-6	전	104	50	

6. 관련도서 : 별첨참조

[별 첨]

현 황 도



도로의 노선지정 및 사업인정에 관한 주민 등의 의견 청취 공고

「여수시 돌산읍 예술랜드~무술목구간 도로확장」 농어촌도로 개설 추진을 위한 도로 노선지정을 위하여 「농어촌도로 정비법 제9조 5항」 및 「공익사업을 위한 토지 등의 취득 및 보상에 관한 법률 제21조 제2항 및 같은법 시행령 제11조」 규정에 따라 사업인정에 관한 주민, 이해 관계자 등의 의견을 듣고자 하오니, 이해관계가 있는 분이나 단체는 열람기간 내 의견서를 제출하여 주시기 바랍니다.

2023년 3월 15일

여 수 시 장 (인)

1. 노선지정 현황

읍면	도로의 종류	노선명	노선 번호	도로구간		총연장 (m)	주요 경과지	개발계획		지정(폐지· 변경)사유
				기점	종점			도로너비 (m)	포장너비 (m)	
돌산읍	리도	굴세선	201	여수시 돌산읍 평사리 1261	여수시 돌산읍 평사리 1292-107	723	-	6.0	6.0	농어촌도로 정비를 위한 노선지정

2. 사 업 명 : 돌산읍 예술랜드~무술목 구간 도로확장

3. 사 업 량 : 도로확장 L= 723m, B= 6.0m

4. 사업기간 : 기정) 2022.09.07 ~ 2023.12.31.
 변경) 2022.09.07 ~ 2024.06.30.

5. 지형도면 : 게재 생략(열람장에 비치)

6. 열람 및 의견서 제출기간 : 2023. 3. 15. ~ 2023. 3. 30.(15일)

* 열람장소에 비치된 양식에 따라 의견서 제출

7. 열람장소 : 여수시 도로과(☎ 659-4072,4063)

※ 기타 자세한 사항은 여수시청 도로과(061-659-4072,4063)로 문의하여 주시기 바랍니다.

■ 수용 또는 사용할 토지 또는 건물의 소재지·지번·지목 및 면적, 소유권과
소유권외의 권리의 명세 및 그 소유자·권리자의 성명·주소

○ 토지조서

연번	소재지		지번	지목	면적(㎡)		소유자		비고	
	읍	리			지적	편입	성명	주소		
계			26	필지	62,982	4,661			기정	
계			29	필지	51,044	4,629			변경	
1	돌산	평사	1261	도	942	159	공	여수시	기정	1
2	돌산	평사	1267	전	1,556	16	곽*수	1262	기정	
	돌산	평사	1267-2	전	9	9	정*연	전라남도 여수시 박람회길 61, 109동 801호(덕충동,엑스포힐스테이트1단지)	변경	2
3	돌산	평사	산234-6	임	598	5	이*성	전라남도 보성군 조성면 녹색로 4151	기정	3
4	돌산	평사	산234-7	도	197	90	공	여수시	기정	4
5	돌산	평사	1266-19	도	541	466	공	여수시	기정	
	돌산	평사	1266-19	도	541	518	공	여수시	변경	5
6	돌산	평사	1266-30	임	363	20	강*원	전라남도 여수시 율촌면 율촌송도길 41	기정	
	돌산	평사	1266-54	임	20	20	강*원	전라남도 여수시 율촌면 율촌송도길 41	변경	6
7	돌산	평사	1266-16	대	429	30	서*석	전라남도 여수시 돌산을 무슬목길 12-4	기정	
	돌산	평사	1266-16	대	429	0	서*석	전라남도 여수시 돌산을 무슬목길 12-4	변경	7
8	돌산	평사	1266-39	대	169	24	이*성	전라남도 보성군 조성면 녹색로 4151	기정	
	돌산	평사	1266-39	대	169	0	이*성	전라남도 보성군 조성면 녹색로 4151	변경	8
9	돌산	평사	1272	대	846	3	이*성	전라남도 보성군 조성면 녹색로 4151	기정	
	돌산	평사	1272	대	846	0	이*성	전라남도 보성군 조성면 녹색로 4151	변경	9
10	돌산	평사	1266-23	임	429	1	백*표	서울 은평구 진관외동 404-79	기정	
	돌산	평사	1266-23	임	429	14	백*표	서울 은평구 진관외동 404-79	변경	10
11	돌산	평사	1266-24	임	463	22	공	여수시	기정	
	돌산	평사	1266-24	임	443	7	공	여수시	변경	11
	돌산	평사	1266-52	임	12	12	공	여수시	변경	12
	돌산	평사	1266-53	임	8	8	공	여수시	변경	13
12	돌산	평사	산234-36	도	125	125	공	여수시	기정	14
13	돌산	평사	산234-21	임	73	5	이*성	여수시 둔덕동 464 주공아파트 8동 203호	기정	
	돌산	평사	산234-21	임	73	0	이*성	여수시 둔덕동 464 주공아파트 8동 203호	변경	15
14	돌산	평사	1266-12	임	3,687	191	박*수	전라남도 광양시 옥룡면 백계1길 71	기정	
	돌산	평사	1266-49	임	169	169	박*수	전라남도 광양시 옥룡면 백계1길 71	변경	16
15	돌산	평사	1266-32	도	294	266	공	여수시	기정	17
16	돌산	평사	산235-5	도	91	91	공	여수시	기정	18
17	돌산	평사	1273-7	임	1,077	74	이*민 외2인	전라남도 여수시 웅천로 291 305동 402호	기정	
	돌산	평사	1273-32	임	73	73	이*민 외2인	전라남도 여수시 웅천로 291 305동 402호	변경	19
18	돌산	우두	1274	도	26,766	2,796	공	여수시	기정	20
19	돌산	평사	1266-47	대	429	1	김*주	전라남도 여수시 돌산을 무슬목길 12-9	기정	
	돌산	평사	1266-47	대	429	0	김*주	전라남도 여수시 돌산을 무슬목길 12-9	변경	21
20	돌산	평사	1266-48	대	429	5	원*지	전라남도 여수시 돌산을 무슬목길 12-12	기정	
	돌산	평사	1266-48	대	429	0	원*지	전라남도 여수시 돌산을 무슬목길 12-12	기정	22

연번	소재지		지번	지목	면적(㎡)		소유자		비고	
	읍	리			지적	편입	성명	주소		
21	돌산	평사	1273-31	임	13,962	178	주식회사 무*화신탁	서울특별시 강남구 테헤란로 134, 22층(역삼동, 포스코피앤에스타워)	기정	
	돌산	평사	1273-33	임	177	177	주식회사 무*화신탁	서울특별시 강남구 테헤란로 134, 22층(역삼동, 포스코피앤에스타워)	변경	23
22	돌산	평사	1274-17	임	1,054	2	정*식	전라남도 여수시 돌산을 무술목길 80	기정	
	돌산	평사	1274-21	임	2	2	정*식	전라남도 여수시 돌산을 무술목길 80	변경	24
23	돌산	평사	1274-18	임	532	9	김*희	전라남도 여수시 돌산을 무술목길 77	기정	
	돌산	평사	1274-22	임	7	7	김*희	전라남도 여수시 돌산을 무술목길 77	변경	25
24	돌산	평사	1274-20	임	1,414	1	김*순	전라남도 광양시 봉강면 성불로 608-11	기정	
	돌산	평사	1274-23	임	1	1	김*순	전라남도 광양시 봉강면 성불로 608-11	변경	26
25	돌산	평사	1292-75	임	4,754	58	주식회사다*가족관광호텔	전라남도 여수시 돌산을 방죽포길 31	기정	
	돌산	평사	1292-108	임	37	37	주식회사다*가족관광호텔	전라남도 여수시 돌산을 방죽포길 31	변경	27
	돌산	평사	1292-107	임	20	20	주식회사다*가족관광호텔	전라남도 여수시 돌산을 방죽포길 31	변경	28
26	돌산	평사	1292-82	임	1,762	23	이*심 외1인	경상남도 마산시 구암동 12-5 세화연립 -305	기정	
	돌산	평사	1292-109	임	23	23	이*심 외1인	경상남도 마산시 구암동 12-5 세화연립 -305	변경	29

○ 지장물조서 (변경없음)

연번	소재지		물건의 종류	구조및 규격	수량(㎡)	소 유 자		이해관계인			비고
	위치	번지				성명	주소	권리 내용	성명	주소	
1	돌산읍 평사리	산234-21	한전주	Con'c 16m	1주	한국전력	좌수영로 416				3666 C 252
2	돌산읍 평사리	1266-32	한전주	Con'c 16m	1주	한국전력	좌수영로 416				3666 C 254
			통신주	Con'c 16m	1주	KT	흥국로 18				588 0502
3	돌산읍 평사리	1273-7	한전주	Con'c 16m	1주	한국전력	좌수영로 416				3666 C 363
			한전주	Con'c 16m	1주	한국전력	좌수영로 416				3666 C 371
			통신주	Con'c 16m	1주	KT	흥국로 18				570 308
4	돌산읍 평사리	1274	한전주	Con'c 16m	1주	한국전력	좌수영로 416				3666 C 373
			한전주	Con'c 16m	1주	한국전력	좌수영로 416				3666 C 374
			한전주	Con'c 16m	1주	한국전력	좌수영로 416				3666 A 924
			한전주	Con'c 16m	1주	한국전력	좌수영로 416				3666 A 761
			한전주	Con'c 16m	1주	한국전력	좌수영로 416				3666 A 772
			통신주	Con'c 16m	1주	KT	흥국로 18				588 0503
			통신주	Con'c 16m	1주	KT	흥국로 18				570 309
			통신주	Con'c 16m	1주	KT	흥국로 18				5703 0901
			통신주	Con'c 16m	1주	KT	흥국로 18				570 310
			통신주	Con'c 16m	1주	KT	흥국로 18				570 320
			통신주	Con'c 16m	1주	KT	흥국로 18				570 324
			통신주	Con'c 16m	1주	KT	흥국로 18				495 07
			통신주	Con'c 16m	1주	KT	흥국로 18				495 06
			반사경		1봉						
5	돌산읍 평사리	1261	통신주	Con'c 16m	1주	KT	흥국로 18				574 03
6	돌산읍 평사리	1266-19	통신주	Con'c 16m	1주	KT	흥국로 18				570 305
7	돌산읍 평사리	산243-36	통신주	Con'c 16m	1주	KT	흥국로 18				570 305

【농어촌 도로 노선 지정도】

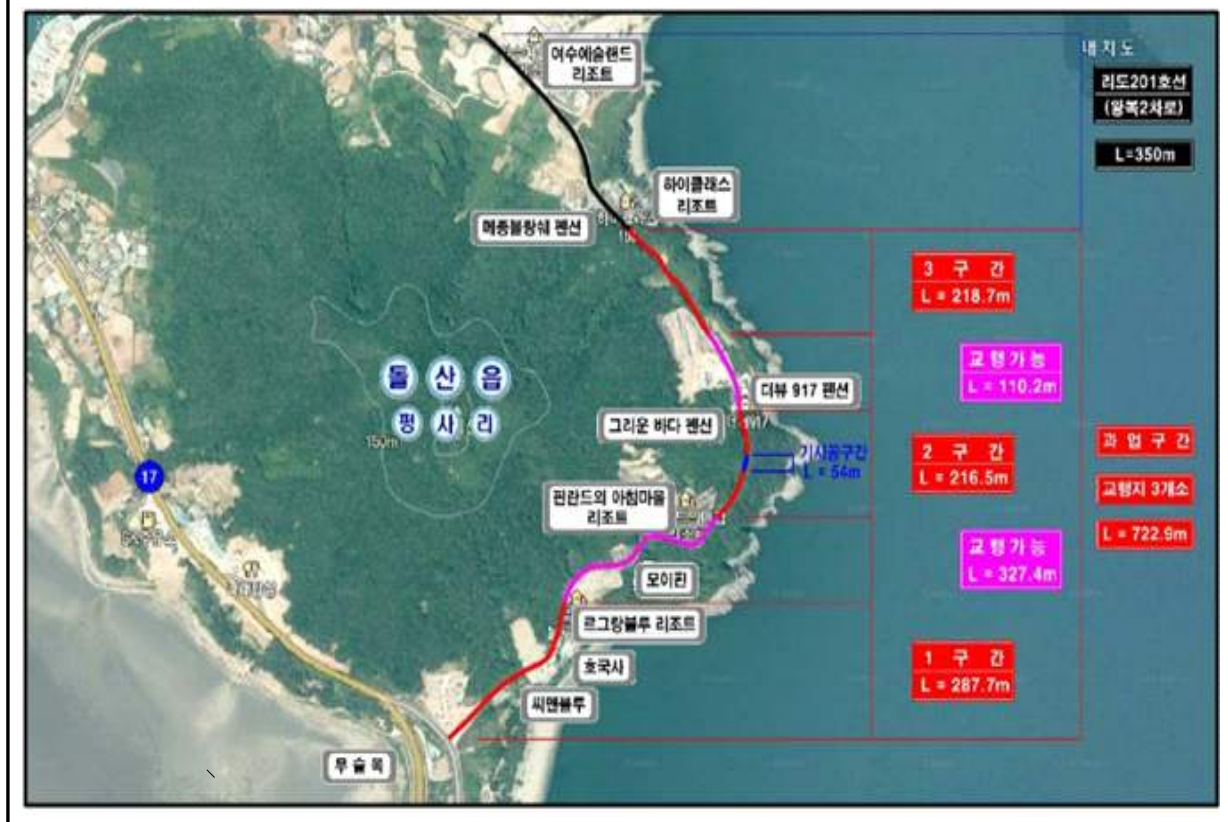

의견서

1. 소재지 지번 (편입지번)				
2. 민원신청인	주 소	(전화)		
	성 명		주민등록번호	
3. 이의신청내용				

2023 년 월 일

민원신청인 : (인)

여 수 시 장 귀하

여수시 공고 제2023 - 865호

「여수시 폐기물 관리 조례·시행규칙」을 개정함에 있어 그 취지와 주요 내용을 시민들에게 널리 알려, 이에 대한 의견을 구하고자 「행정 절차법」 제41조 및 「여수시 자치법규의 입법에 관한 조례」 제5조에 따라 아래와 같이 입법예고합니다.

2023년 3월 14일

여 수 시 장

「여수시 폐기물 관리 조례·시행규칙」 일부개정조례안

1. 개정이유

만홍위생매립장 폐기물 반입량을 종합 분석한 결과, 현재 반입 대상 폐기물 유지 시 '28년 9월 경 매립장 사용 종료가 예상 된 바, 매립장 사용기한 연장을 위한 매립되는 폐기물 최소화를 위해서 공사장 생활 폐기물 반입 중단 필요

2. 주요 내용

1) 「여수시 폐기물 관리 조례」 일부 개정

○ 제15조(공사장생활폐기물의 처리) 제1항

- (현행) ① 공사장생활폐기물을 배출하는 자는 규칙 제14조 별표5의 제1호가목1)의 단서에 따라 그 폐기물을 법 제2조8호에 따른 폐기물처리시설 및 법 제25조에 따른 폐기물처리업 허가를 받은 자 또는 「건설폐기물의 재활용촉진에 관한 법률」 제21조에 따른 건설폐기물처리업 허가를 받은 자(이하 “공사장생활폐기물 처리업자”라 한다)에게 위탁처리 하여야 한다.

- (개정) ① 공사장생활폐기물을 배출하는 자는 규칙 제14조 별표 5의 제1호가목1)의 단서에 따라 그 폐기물을 법 제25조에 따른 폐기물처리업 허가를 받은 자 또는 「건설폐기물의 재활용촉진에 관한 법률」 제21조에 따른 건설폐기물처리업 허가를 받은 자(이하 “공사장생활폐기물 처리업자”라 한다)에게 위탁처리 하여야 한다. 다만, 배출자가 폐기물을 스스로 운반하려는 경우 규칙 제14조 별표 5의 제6호에 따라 폐기물수집·운반증을 발급 받아야 한다.

○ 제15조(공사장생활폐기물의 처리) 제3항

- (현행) ③ 공사장생활폐기물 중 폐목재는 재활용시설의 설치·운영자 또는 폐기물 중간처분시설에서 처분하여야 하며, 공사장 생활폐기물을 수집·운반하는 자는 폐기물을 시장이 설치·운영하는 처리시설로 반입하고자 할 때에는 반입 5일전에 배출자, 배출장소, 운반업체, 배출예정량 등에 대한 내용을 폐기물처리시설 관리자에게 신고하여야 한다.

- (개정) 제15조 제3항 <삭 제>

○ 제15조(공사장생활폐기물의 처리) 제4항

- (현행) ④ 제2항에 따라 분리·배출한 공사장생활폐기물 중 생활폐기물의 성질과 상태가 비슷한 경우에는 제1항에도 불구하고 생활폐기물의 기준 및 방법으로 처리할 수 있다.
- (개정) 제15조 제4항 <삭 제>

2) 「여수시 폐기물관리에 관한 조례 시행규칙」 일부 개정

○ 제6조(공사장생활폐기물 반입 신청서)

- (현행) 조례 제15조에 따른 공사장생활폐기물 반입 신청서는 별지 제1호 서식과 같다.
- (개정) 제6조 <삭 제>

3. 자치법규안 : 별첨

4. 입법예고기간 : 2023. 3. 14.(화) ~ 4. 3.(월) (20일간)

5. 의견제출

가. 제출기일 : 2023년 4월 3일까지

나. 제출방법 : 서면·우편·팩스·전자메일 등

다. 기재내용

- 예고사항에 대한 항목별 의견(찬·반 여부와 그 이유)
- 성명(단체의 경우 단체명과 대표자명), 주소, 전화번호

라. 제출기관 : 여수시장(자원순환과)

- 주 소 : 여수시 시청로 1길 23(학동), 1층 자원순환과
- 전 화 : 061-659-3847
- 팩 스 : 061-659-5824
- 전자메일 : chyng513@korea.kr

붙임 : 여수시 폐기물 관리 조례 · 시행규칙 일부개정안 1부.

입법예고 사항에 대한 의견서

□ 자치법규명 : 여수시 폐기물 관리 조례 및 시행규칙 일부개정안

○ 성명(단체명) :

○ 주 소 :

○ 전 화 번 호 :

규칙안 항목별 내용	찬성여부		의견(사유)	기타 참고사항
	찬성	반대		

여수시 폐기물 관리 조례 일부개정 조례(안)

여수시 폐기물 관리 조례 일부를 다음과 같이 개정한다.

제15조제1항을 다음과 같이 한다.

제15조(공사장생활폐기물의 처리) ① 공사장생활폐기물을 배출하는 자는 규칙 제14조 별표 5의 제1호가목1)의 단서에 따라 그 폐기물을 법 제25조에 따른 폐기물처리업 허가를 받은 자 또는 「건설폐기물의 재활용촉진에 관한 법률」 제21조에 따른 건설폐기물처리업 허가를 받은 자(이하 “공사장생활폐기물 처리업자”라 한다)에게 위탁처리 하여야 한다. 다만, 배출자가 폐기물을 스스로 운반하려는 경우 규칙 제14조 별표 5의 제6호에 따라 폐기물수집·운반증을 발급 받아야 한다.

제15조제3항을 삭제한다.

제15조제4항을 삭제한다.

부 칙

제1조(시행일) 이 조례는 공포한 날부터 시행한다.

여수시 규칙 제 호

여수시 폐기물 관리에 관한 조례 시행규칙 일부개정 규칙(안)

여수시 폐기물 관리에 관한 조례 시행규칙 일부를 다음과 같이 개정한다.

제6조를 삭제한다.

별지 제1호 서식을 삭제한다.

부 칙

제1조(시행일) 이 규칙은 공포한 날부터 시행한다.

신 · 구조문대비표

1. 여수시 폐기물 관리 조례 일부 개정

현 행	개 정 안
제15조(공사장생활폐기물의 처리) ① ----- ----- ----- 법 제2조8호에 따른 폐기물처리시설 및 법 제25조 에 따른 ----- ----- ----- ----- 위탁처리 하여야 한다.	제15조(공사장생활폐기물의 처리) ① ----- ----- ----- 법 제25조에 따른 ----- ----- ----- ----- 위탁처리 하여야 한다. 단 만, 배출자가 폐기물을 스스로 운반 하려는 경우 규칙 제14조 별표 5의 제6호에 따라 폐기물수집·운반증을 발급 받아야 한다.
② (생 략) ③ 공사장생활폐기물 중 폐목재는 재 활용시설의 설치·운영자 또는 폐기 물 중간처분시설에서 처분하여야 하 며, 공사장생활폐기물을 수집·운반하 는 자는 폐기물을 시장이 설치·운영 하는 처리시설로 반입하고자 할 때 에는 반입 5일전에 배출자, 배출장 소, 운반업체, 배출예정량 등에 대한 내용을 폐기물처리시설 관리자에게 신고하여야 한다.	② (현행과 같음) ③ <삭 제>
④ 제2항에 따라 분리·배출한 공사장 생활폐기물 중 생활폐기물의 성질과 상태가 비슷한 경우에는 제1항에도 불구하고 생활폐기물의 기준 및 방 법으로 처리할 수 있다.	④ <삭 제>

2. 여수시 폐기물 관리에 관한 조례 시행규칙 일부 개정

현 행	개 정 안
제6조(공사장생활폐기물 반입 신청서) 조례 제15조에 따른 공사장생활폐기물 반입 신청서는 별지 제1호 서식과 같다.	제6조(공사장생활폐기물 반입 신청서) <삭 제>
별지 제1호 서식 (생 략)	별지 제1호 서식 <삭 제>

여수시 공고 제2023 - 866호

「여수시 폐기물처리시설 설치·운영 및 주변지역 지원등에 관한 조례」를 개정함에 있어 그 취지와 주요 내용을 시민들에게 널리 알려, 이에 대한 의견을 구하고자 「행정절차법」 제41조 및 「여수시 자치법규의 입법에 관한 조례」 제5조에 따라 아래와 같이 입법예고합니다.

2023년 3월 14일

여 수 시 장

「여수시 폐기물처리시설 설치·운영 및 주변지역 지원등에 관한 조례」 일부개정조례안

1. 개정이유

만흥위생매립장 폐기물 반입량을 종합 분석한 결과, 현재 반입 대상 폐기물 유지 시 '28년 9월 경 매립장 사용 종료가 예상 된 바, 매립장 사용기한 연장을 위한 매립되는 폐기물 최소화를 위해서 공사장 생활 폐기물 반입 중단 필요

2. 주요 내용

○ 제4조(반입·처리대상 폐기물) 제2호

- (현행) 폐기물 처리시설에 반입·처리할 수 있는 폐기물은 여수시 관할

구역내에서 발생한 다음 각호의 어느 하나에 해당하는 폐기물로 하고, 폐기물의 반입 및 처리 등에 필요한 사항은 시장이 따로 정할 수 있다.

2. 공사장 생활폐기물

- (개정) 제4조 제2호 삭제

○ 제26조(간사 등) 제2항

- (현행) ② 위원회의 간사는 폐기물관리업무 담당과장이 되고, 서기는 폐기물관리업무 담당공무원 중에서 시장이 지명한다.

- (개정) ② ----- 폐기물처리시설관리업무 -----
---- 폐기물처리시설관리업무 -----.

3. 자치법규안 : 별첨

4. 입법 예고기간 : 2023. 3. 14.(화) ~ 4. 3.(월) (20일간)

5. 의견제출

가. 제출기일 : 2023년 4월 3일(월)까지

나. 제출방법 : 서면·우편·팩스·전자메일 등

다. 기재내용

○ 예고사항에 대한 항목별 의견(찬·반 여부와 그 이유)

○ 성명(단체의 경우 단체명과 대표자명), 주소, 전화번호

라. 제출기관 : 여수시장(자원순환과)

○ 주 소 : 여수시 시청로 1길 23(학동), 1층 자원순환과

○ 전 화 : 061-659-3847

- 팩 스 : 061-659-5824
- 전자메일 : chyng513@korea.kr

붙임 : 여수시 폐기물처리시설 설치·운영 및 주변지역 지원등에 관한 조례
일부개정조례안 1부.

입법예고 사항에 대한 의견서

□ 자치법규명 : 여수시 폐기물처리시설 설치·운영 및 주변지역
지원등에 관한 조례 일부개정조례안

○ 성명(단체명) :

○ 주 소 :

○ 전 화 번 호 :

규칙안 항목별 내용	찬성여부		의견(사유)	기타 참고사항
	찬성	반대		

여수시 조례 제 호

여수시 폐기물처리시설 설치·운영 및 주변지역 지원 등에 관한 조례 일부개정 조례안

여수시 폐기물처리시설 설치·운영 및 주변지역 지원등에 관한 조례 일부를 다음과 같이 개정한다.

제4조제2호를 삭제한다.

제26조제2항 중 “폐기물관리업무”를 “폐기물처리시설관리업무”로 한다.

부 칙

제1조(시행일) 이 조례는 공포한 날부터 시행한다.

신 · 구조문대비표

현 행	개 정 안
<p>제4조(반입·처리대상 폐기물) 폐기물 처리시설에 반입·처리할 수 있는 폐기물은 여수시 관할구역내에서 발생한 다음 각호의 어느 하나에 해당하는 폐기물로 하고, 폐기물의 반입 및 처리 등에 필요한 사항은 시장이 따로 정할 수 있다.</p> <ol style="list-style-type: none"> 1. 생활폐기물 2. 공사장 생활폐기물 3. ~ 5. (생 략) 	<p>제4조(반입·처리대상 폐기물) -----</p> <p>-----</p> <p>-----</p> <p>-----</p> <p>-----</p> <ol style="list-style-type: none"> 1. (현행과 같음) 2. <삭제> 3. ~ 5. (현행과 같음)
<p>제26조(간사 등)</p> <ol style="list-style-type: none"> ① (생 략) ② 위원회의 간사는 <u>폐기물관리업무</u> 담당과장이 되고, 서기는 <u>폐기물관리업무</u> 담당공무원 중에서 시장이 지명한다. 	<p>제26조(간사 등)</p> <ol style="list-style-type: none"> ① (현행과 같음) ② ----- <u>폐기물처리시설관리업무</u> ----- <u>폐기물처리시설관리업무</u> -----

공 고

「여수시 자원순환 기본 조례」일부를 개정함에 있어 그 내용과 취지를 미리 알려 시민 여러분의 의견을 듣고자 「행정절차법」제41조(행정상 입법예고) 및 「여수시 자치법규의 입법에 관한 조례」제5조(입법예고 기간 및 방법)에 따라 다음과 같이 입법예고합니다.

2023년 3월 14일

여 수 시 장

「여수시 자원순환 기본 조례」일부개정 조례(안) 입법예고

1. 개정 사유

- 탄소중립 자원순환사회로의 전환을 위해 폐기물 재활용 확대, 시민의식 개선 등 범시민운동 확산 필요
- 자원순환 활성화에 기여한 공로가 있는 개인·단체 및 기업 등에 예산의 범위 내에서 포상할 수 있도록 관련 규정을 조례에 반영

2. 주요내용

- 제19조(포상) : 신설

현 행	개 정 안
제19조(시행규칙) 이 조례의 시행에 필요한 사항은 규칙으로 정한다.	제19조(포상) 시장은 자원순환 활성화에 기여한 공로가 있는 개인·단체 또는 기업 등에 예산의 범위 내에서 「여수시 포상 조례」에 따라 포상할 수 있다.(신설)

○ 제20조(시행규칙) : 조문이동

현 행	개 정 안
제19조(시행규칙) 이 조례의 시행에 필요한 사항은 규칙으로 정한다.	제20조(시행규칙) 이 조례의 시행에 필요한 사항은 규칙으로 정한다.

3. 개정조례안 : (붙임2) 문서 참고

4. 입법예고기간 : 2023. 3. 14. ~ 2023. 4. 3.(20일간)

5. 의견제출

- 이 조례 개정안에 대하여 의견이 있는 기관·단체나 개인은 2023년 4월 3일까지 다음사항을 기재한 의견서를 여수시장(참조 : 자원순환과)에게 제출하여 주시기 바랍니다.

가. 의견제출 사항

- 예고사항에 대한 항목별 의견(찬.반 여부와 그 사유)
- 의견 제출자의 주소, 성명(단체의 경우 단체명과 대표자의 성명), 연락처
- 기타 의견

나. 의견제출 방법 : 직접방문, 우편, 팩스(번호 061-659-5824)

다. 기타 참고사항

- 우편주소 : 여수시 시청동1길 23 1층(자원순환과)(59689)
- 업무담당자 : 자원순환과 자원순환과(jy71P@korea.kr)
- 문의전화 : 061-659-3835

(붙임 1)

입법예고 사항에 대한 의견서

☐ 조례명 : 「여주시 자원순환 기본 조례」전부개정조례안

○ 성명(단체명) :

○ 주 소 :

○ 전 화 번 호 :

조례안 항목별 내용	찬성여부		의견(사유)	기타 참고사항
	찬성	반대		

(붙임 2)

「여수시 자원순환 기본 조례」(안)

제1조(목적) 이 조례는 「자원순환기본법」의 시행에 필요한 사항과 환경을 보전하고 지속가능한 자원순환사회를 만드는데 필요한 사항을 규정함을 목적으로 한다.

제2조(정의) 이 조례에서 사용하는 용어의 뜻은 「자원순환기본법」(이하 “법”이라 한다) 제2조에 따른다.

제3조(기본원칙) 여수시장(이하 “시장”이라 한다), 사업자 및 주민 등은 자원순환도시로의 전환을 촉진하기 위하여 다음 각 호의 원칙을 따라야 한다.

1. 자원의 효율적인 이용을 통하여 폐기물 발생을 최대한 억제할 것
2. 폐기물 발생이 예상될 경우에는 폐기물의 순환이용 및 처분의 용이성과 유해성을 고려할 것
3. 발생한 폐기물은 최대한 재사용하고 재사용이 곤란한 폐기물은 재활용이나 새활용(버려지는 물품의 디자인을 새롭게 하거나 용도를 바꿔 새로운 가치를 지닌 상품으로 변경하는 것을 말한다)할 것
4. 재사용 또는 재생이용이 곤란한 폐기물에 대해서는 최대한 에너지 회수를 할 것

제4조(다른 조례와의 관계) 자원순환과 관련되는 다른 조례를 제정하거나 개정하는 경우에는 이 조례의 목적과 기본방향에 부합되게 하여야 한다.

제5조(책무) ① 시장은 여수시(이하 “시”라 한다)의 경제적·자연적·사회적 여건을 고려한 자원순환사회로의 전환에 관한 정책을 수립·시행하여야 한다.

② 사업자는 사람의 생활이나 산업활동에 필요한 제품·원료·재료·용기가 폐기물로 되는 것을 최대한 줄여야 하며 폐기물을 줄이기 위한 기술개발을 위하여 노력하고, 자원순환사회로의 전환을 위한 시책에 적극 협력하여야 한다.

③ 시민은 폐기물의 발생을 줄이기 위한 노력과 함께 폐기물을 최대한 쉽게 순환이용할 수 있는 상태로 분리하여 배출하고, 자원순환사회로의 전환을 위한 시책에 적극 협력하여야 한다.

제6조(집행계획 수립) ① 시장은 법 제12조에 따라 연차별 집행계획(이하 “집행계획”이라 한다)을 수립하여 시행하여야 한다.

② 집행계획에는 다음 각 호의 사항이 포함되어야 한다.

1. 전년도 집행계획의 이행실적 평가 및 분석
2. 전라남도의 자원순환 추진전략 달성을 위한 해당 연도의 세부 추진 계획
3. 제2호에 따른 자원순환 추진전략을 달성하는 데 드는 재원조달 및 투자 계획
4. 전년도 폐기물 종류별 발생량 및 해당 연도의 발생 예상량
5. 전년도 폐기물의 처분 및 재활용 현황
6. 폐기물의 감량, 순환이용 활성화 등 자원순환 촉진에 관한 사항
7. 폐기물 처리시설 및 자원순환시설의 설치현황 및 향후 설치계획
8. 그 밖에 시장이 필요하다고 인정하는 사항

③ 시장은 집행계획 수립 및 변경 시에는 제11조에 따른 자원순환위원회의 심의 및 자문을 받아야 한다.

④ 시장은 제6조에 의해 수립된 집행계획을 여수시의회에 보고하여야 한다.

제7조(자원순환 통계조사) ① 시장은 집행계획의 수립과 자원순환 목표의 설정 등을 위하여 필요한 경우 법 제13조에 따라 자원순환에 관한 통계조사를 실시 할 수 있다.

② 시장은 제1항에 따른 통계조사에 필요한 경우에는 관계 행정기관의 장 및 관련 기관·단체에 필요한 자료 및 정보의 제공을 요청할 수 있다. 이 경우 요청을 받은 자는 특별한 사유가 없으면 이에 따라야 한다.

제8조(자원순환 성과관리) 시장은 법 제14조 및 제15조에 대한 국가 및 전라남도의 중장기·단계별 자원순환 목표와 시의 여건 등을 고려하여 시의 자원순환 목표를 설정하고 성과를 관리하여야 한다.

제9조(품질표지인증 순환자원 우선구매) ① 시장은 법 제20조에 따른 품질표지 인증을 받은 순환자원을 우선적으로 구매할 수 있다.

② 시장은 다음 각 호에 해당하는 기관에 품질표지 인증을 받은 순환자원의 우선 구매를 요청할 수 있다.

1. 「지방공기업법」 제49조에 따라 설립된 지방공사
2. 「지방자치단체 출자·출연 기관의 운영에 관한 법률」 제2조제1항에 따른 출자·출연 기관
- ③ 그 밖에 우선구매 품질인증 순환자원 우선구매 대상 품목 등에 관한 사항은 시장이 따로 정한다.

제10조(새활용센터 설치 및 운영) ① 시장은 폐기물 발생을 억제하고 새활용을 촉진하기 위하여 여수시 새활용센터(이하 “새활용센터” 라 한다)를 설치할 수 있다.

② 시장은 센터를 효율적으로 관리 운영하기 위하여 법인, 기관 또는

단체에 위탁하여 운영할 수 있다.

제11조(위원회 설치 및 기능) ① 시장은 시의 자원순환 시책을 심의·자문하기 위하여 여수시 자원순환위원회(이하 “위원회”라 한다)를 둔다.

② 위원회는 다음 각 호의 사항에 대하여 심의·자문한다.

1. 자원순환 관련 주요 시책
2. 집행계획 수립·변경
3. 시 자원순환 목표 설정 및 성과관리
4. 제18조의 행정적·재정적 지원에 관한 사항
5. 자원순환사회로의 전환을 위한 문화 조성 및 교육, 홍보에 관한 사항
6. 그 밖에 위원장이 필요하다고 인정하여 위원회에 부의하는 사항

제12조(위원회의 구성 등) ① 위원회는 성별을 고려하여 위원장 1명과 부위원장 1명을 포함하여 15명 이하의 위원으로 구성한다. 위촉직 위원의 경우에는 「양성평등기본법」 제21조제2항을 따른다.

② 위원회의 위원장은 자원순환과 관련된 업무 담당 국장으로 하고, 부위원장은 위촉직 위원 중에서 선출한다.

③ 위원회의 당연직 위원은 자원순환과 관련된 업무 담당 과장 및 제10조에 따른 새활용센터의 장으로 하고, 위촉직 위원은 다음 각 호의 어느 하나에 해당하는 사람 중에서 시장이 위촉한다.

1. 여수시의회가 추천하는 의원
2. 환경보전 및 자원순환 분야에 학식과 경험이 풍부한 사람
3. 폐기물처리 분야에 학식과 경험이 풍부한 사람

4. 환경보전 및 자원순환 활동을 하는 비영리시민단체

④ 당연직 위원의 임기는 그 직위에 재직하는 기간으로 하며, 위촉직 위원의 임기는 2년으로 하되 한 차례만 연임할 수 있다. 다만, 위원의 사임 등으로 새로 위촉된 위원의 임기는 전임자의 남은 기간으로 한다.

⑤ 위원회의 사무를 처리하기 위하여 간사 1명을 두되, 간사는 시 자원순환 관련 업무 담당 팀장이 된다.

제13조(위원장 등의 직무) ① 위원장은 위원회를 대표하고 위원회의 회의 및 업무를 총괄한다.

② 부위원장은 위원장을 보좌하며, 위원장이 부득이한 사유로 직무를 수행할 수 없는 경우 그 직무를 대행한다.

제14조(위원회의 운영) ① 위원회는 다음 각 호의 어느 하나에 해당하는 경우에 소집할 수 있다.

1. 위원장이 필요하다고 인정하는 경우

2. 재적위원의 3분의1 이상의 요구가 있을 경우

② 위원장은 회의개최 7일 전까지 회의일시, 장소, 안건 등 회의에 필요한 사항을 위원에게 통보하여야 한다. 다만, 긴급하거나 특별한 사유가 발생한 경우에는 그러하지 아니한다.

③ 회의는 재적위원 과반수의 출석으로 개의하고, 출석위원 과반수의 찬성으로 의결한다.

④ 이 조례에서 규정한 것 외에 위원회의 운영에 필요한 사항은 위원회의 의결을 거쳐 위원장이 정한다.

제15조(의견청취) 위원장은 소관 사항에 관하여 필요하다고 인정하는 경우 관계 공무원이나 전문가 또는 관련 기관으로부터 의견을 청취하거나 자료를 요청할 수 있다.

제16조(수당 및 여비) 위원회에 출석한 위촉직 위원과 관계 전문가에 대하여는 예산의 범위에서 「여수시 각종 위원회 구성 및 운영 조례」에 따라 수당과 여비를 지급할 수 있다.

제17조(교육 및 홍보 등) ① 시장은 시민의 소비생활이나 사업자의 사업활동에 있어서 의식과 행동의 변화를 통하여 자원순환사회로의 전환이 조기에 이루어 질 수 있도록 교육과 홍보 등 필요한 조치를 하여야 한다.

② 시장은 자원순환사회로의 전환을 위한 교육과 홍보 등에 필요한 비용의 전부 또는 일부를 예산의 범위에서 지원할 수 있다.

제18조(재정지원 등) ① 시장은 자원순환사회로의 촉진 등을 위하여 다음 각 호의 사업을 추진하는 여수시에 소재한 사업자 또는 단체 등에게 필요한 행정적·재정적 지원을 할 수 있다.

1. 자원순환 활성화를 위한 사업

2. 1회용품 사용억제, 자원의 재활용 촉진 등을 위해 시와 협약을 체결하여 추진하는 사업

3. 그 밖에 자원순환산업 육성 등 자원순환 촉진을 위해 시장이 필요하다고 인정하는 사업

② 시장은 폐기물 감량, 재사용·재활용·새활용 촉진, 1회용품 사용억제 등을 위해 사업자, 시민 등에게 재활용가능자원으로 만든 홍보물 및 홍보물품 등을 제공할 수 있다.

제19조(포상 등) 시장은 자원순환 활성화에 기여한 공로가 있는 개인·단체 또는 기업 등에 예산의 범위 내에서 「여수시 포상 조례」에 따라 포상할 수 있다.

제20조(시행규칙) 이 조례의 시행에 필요한 사항은 규칙으로 정한다.

부 칙

이 조례는 공포한 날부터 시행한다.

여수시 공고 제2023-869호

공인 등록 공고

여수시 공인 조례 6조에 의거 공인 등록 사항을 다음과 같이 공고합니다.

2023. 3. 14.

여 수 시 장

1. 등 록 일 : 2023. 3. 14. (화)
2. 등록사유 : 통합증명발급기 신규설치에 따른 제작
3. 등록내역

구분 (관리번호)	공 인 명	등록인영	관리부서 (보고자)	사용일
2247	여수시장인 월호동장전용(종)		월호동	23. 3. 14.
2248	여수시장인 월호동장전용(횡)		월호동	23. 3. 14.
2249	월호동장인 민원실전용(종)		월호동	23. 3. 14.
2250	월호동장인 민원실전용(횡)		월호동	23. 3. 14.

명예도로 및 각종 개설도로 예비도로명 부여에 따른 주민의견 수렴 공고

도로명주소법 제7조, 제10조 및 같은 법 시행령 제8조, 제20조 같은 법 시행규칙 제8조 규정에 따라 명예도로 및 각종 개설 도로 예비도로명 부여에 대하여 주민의 의견을 수렴 하고자 다음과 같이 공고하오니 예비도로명에 의견이 있는 경우 공고기간 내에 의견을 제출하여 주시기 바랍니다.

2023. 3. 14.

여 수 시 장

1. 예비도로명 부여 공고 현황

일련 번호	대상 지역	위계	예비도로명	시작지점	끝지점	부여사유
1	돌산읍	길	주재년열사길 (명예도로)	군내리 1557	금성리 595	주재년열사 기념 (사용기간 5년)
2	여천동	로	석창지하차도로 (입체도로)	여천동 824-2	여천동 391-1	지역 및 위치 예측성 고려
3	남면	로	안도대교로	심장리 80-3	안도리 798-2	지역 및 위치 예측성 고려
4	돌산읍 남면	로	화태대교로	신복리 1297-3	화태리 452	지역 및 위치 예측성 고려
5	쌍봉동	길	심곡1길	안산동 산51-15	안산동 537-4	지역 및 위치 예측성 고려
6	화정면	길	적금금굴길	적금리 209	적금리 115	지역 및 위치 예측성 고려
7	화정면	길	하과도길	조발리 328-19	조발리 416-2	지역 및 위치 예측성 고려

2. 공고내용

가. 예비도로명 부여 조서 및 도로구간 현황도(별첨)

- 도로구간의 시작지점과 끝지점
- 도로구간을 나타내는 선형
- 도로구간의 시작지점과 끝지점의 기초번호 및 기초간격
- 도로의 길이와 폭
- 해당 도로구간에 부여하려는 도로명과 그 사유

나. 예비도로명에 대한 세부내용은 여수시 민원지적과 및 여천동 · 쌍봉동 · 돌산읍 · 남면 · 화정면 주민센터 또는 여수시 홈페이지(<http://www.yeosu.go.kr>)에서 열람하실 수 있습니다.

3. 공고기간 및 의견제출 기간 : 2023. 3. 14. ~ 2023. 3. 28.

4. 의견제출 방법 : 여수시 민원지적과 및 여천동 · 쌍봉동 · 돌산읍 · 남면 · 화정면 주민센터 서면 제출

5. 도로명의 부여 절차

도로명주소법 시행령 제10조 규정에 따라 주민의 의견제출 기간이 경과한 날부터 30일 이내에 여수시 여수시주소정보위원회의 심의를 거쳐 도로명을 부여하고 고시합니다.

6. 기 타

기타 자세한 사항은 여수시 민원지적과(☎061-659-3355)로 문의하여 주시기 바랍니다.

- 붙임 1. 예비도로명 부여 조서 및 현황도 1부.
2. 예비도로명 부여에 따른 주민열람 의견서 1부.

붙임1
도로구간 및 도로명 부여 조서

일련 번호	도 로 명	행 구 정 역	도로 위계	도 로 구 간				기초구간			부여 사유
				길이 (m)	폭 (m)	시 점	종 점	기초 간격(m)	기초 번호	중심선	
1	주재년열사길 (명예도로명)	돌산읍	길	6.3km	5	군내리 1557	금성리 595	-	-	현황도 참 조	주재년 열사 기념
2	석창지하차도로 (입체도로)	여천동	로	611.2	16	여천동 824-2	여천동 391-1	20	1→62	현황도 참 조	지역 및 위치 예측성 고려 【지하차도 명칭(지명) 등 인용】
3	안도대교로	남면	로	996	12	심장리 80-3	안도리 798-2	20	1→100	현황도 참 조	지역 및 위치 예측성 고려 【교량 명칭(지명) 등 인용】
4	화태대교로	남면 돌산읍	로	3,411	15	신복리 1297-3	화태리 452	20	1→338	현황도	지역 및 위치 예측성 고려 【교량 명칭(지명) 등 인용】
5	심곡1길	안산동	길	432	8	안산동 산51-15	안산동 537-4	20	1→44	현황도	지역 및 위치 예측성 고려
6	적금금굴길	화정면	길	1,257	3	적금리 209	적금리 115	20	1→126	현황도 참 조	지역 및 위치 예측성 고려
7	하과도길	화정면	길	784	3	조발리 328-19	조발리 416-2	20	1→80	현황도 참 조	지역 및 위치 예측성 고려

1. 주재년열사길(명에도로명)

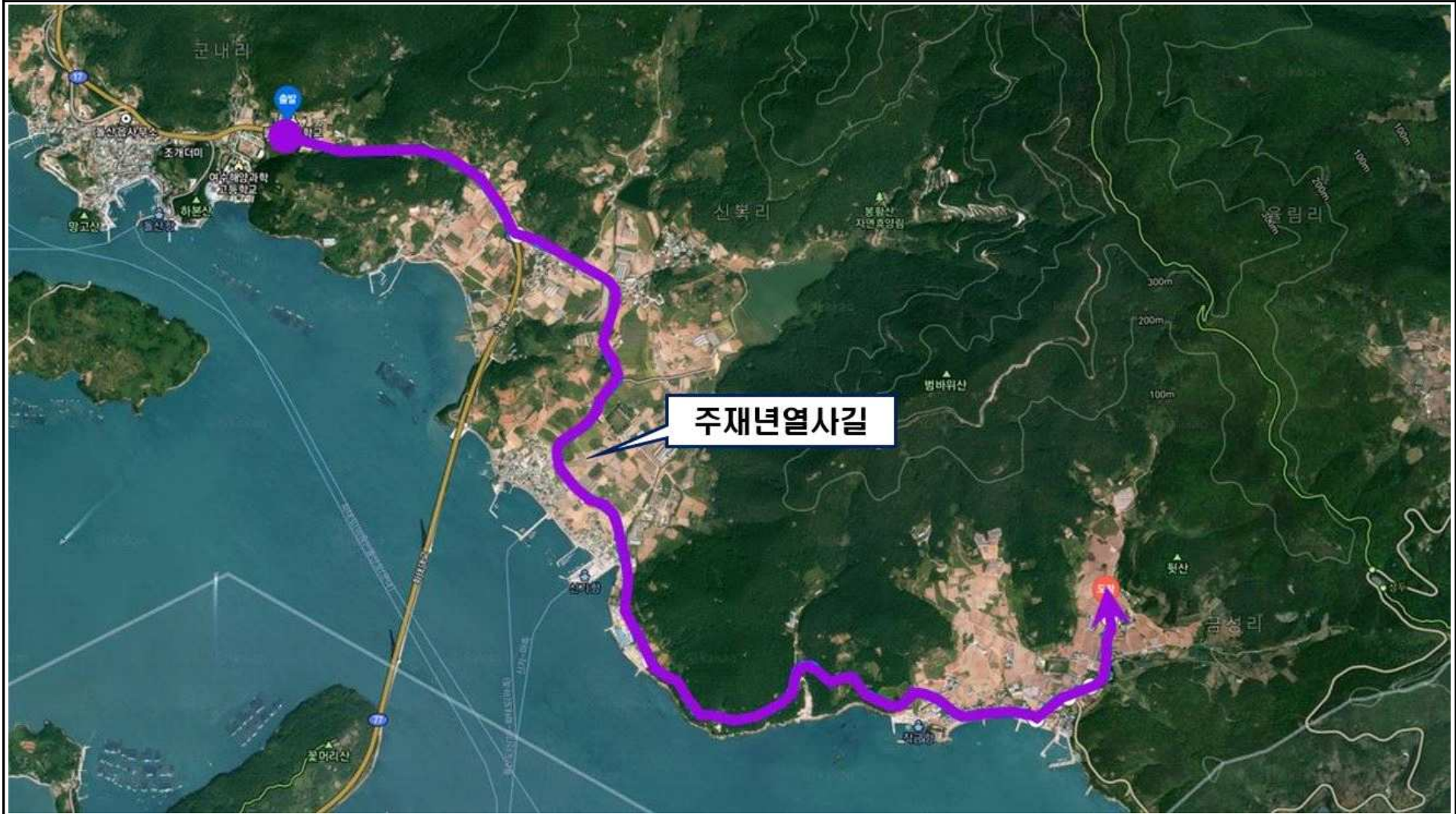

석창지하차도로

3. 안도대교로



4. 화태대교로



5. 심곡1길



6. 적금금굴길



7. 하과도길



여수시 예비도로명 부여 주민열람 의견서

1. 의견수렴 : 2023. 3. 14. ~ 2023. 3. 28.

2. 공람장소 : 여수시청 민원지적과, 여천동주민센터, 쌍봉동주민센터, 돌산읍주민센터, 남면주민센터,
화정면주민센터

일련 번호	공람일	의견 제출자			의견제출 내용		비고
		성 명	연락처	주 소	도로명(안)	의견내용	

경도지구(경도해양관광단지) 및 경도지구 진입도로(연륙교) 개설공사 사업인정에 이해관계가 있는 자의 의견수렴(기간연장) 공고

광양만권자유구역청은 경도지구(경도해양관광단지)의 원활한 사업추진과 경도지구 진입도로(연륙교) 개설공사를 경도지구(경도해양관광단지) 개발계획에 포함하게 되어 기존 사업지구 토지 및 사업추진에 편입되는 토지·지장물 등에 대하여 「경제자유구역법」 제7조 및 같은 법 시행령 제2조의2와 「토지보상법」 제21조 제2항 및 같은 법 시행령 제11조 제3항에 따라 사업인정에 이해관계가 있는 자의 의견을 듣기 위해 여수시 공고 제2023-540호, 제2023-702호로 공고하였으나, 폭 넓은 의견 반영을 위해 아래와 같이 **의견 수렴 기간 연장** 공고하니 토지 소유자 및 관계인, 그 밖에 사업인정에 관하여 이해관계가 있는 자는 의견서를 제출하여 주시기 바랍니다.

2023년 3월 14일

여 수 시 장

1. 사업의 개요

가. 사업시행자의 명칭 및 주소

- 경도지구(경도해양관광단지)
 - 명칭 : 와이케이디벨롭먼트(주)
 - 주소 : 전라남도 여수시 대경도길 111
- 경도지구 진입도로
 - 명칭 : 광양만권경제자유구역청장
 - 주소 : 전라남도 광양시 광양읍 인덕로 1100

나. 사업의 종류 및 명칭

- 경도지구(경도해양관광단지)
 - 종류 : 광양만권경제자유구역 개발사업(단위개발사업지구)
 - 명칭 : 경도지구(경도해양관광단지) 개발사업
- 경도지구 진입도로
 - 종류 : 광양만권경제자유구역 개발사업(도시계획시설-도로)
 - 명칭 : 경도지구 진입도로(연륙교) 개설공사

다. 사업예정지

- (경도해양관광단지) 전라남도 여수시 경호동 1013 등 대경도 일원
- (경도지구 진입도로) 전라남도 여수시 신월동 94-3번지 ~ 경호동 933-7번지

2. 사업면적

- 당 초 : 2,154,038.2㎡
- 변 경 : 2,198,503.2㎡(중44,465㎡)
- 변경 사유 : 진입도로 포함 및 회전교차로 축소에 따른 면적 조정

3. 토지조서 및 물건내역

《 경도지구(경도해양관광단지) 》

구분	소재지	지번			
토지	전라남도 여수시 경호동	55-2	56-2	56-3	56-4

《 경도지구 진입도로 》

구분	소재지	지번								
토지	전라남도 여수시 신월동	94-3	114-11	114-14	114-36	114-1	114-3	114-13	114-41	114-35
		1805	120-46							
	전라남도 여수시 경호동	산156	947	931-1	932-2	933-4	442	943-11	930	931
		932	932-1	933-2	926-2	산160-2	산160-7	928-1	산160-8	933-1
		926	929	928	1032	670-1	670-2	642-1	933-7	933-3
		산155-1	933-6	933	933-5	926-1				
물건	상기 토지상에 소재한 지장물건 등 일체									
분묘	상기 토지상에 소재한 분묘 등 일체									

4. 열람 및 이의신청

가. 열람대상 : 토지소유자, 관계인, 그 밖에 사업인정에 관하여 이해관계가 있는 자

나. 열람(이의신청)기간 - 당초 : 2023. 2. 17. ~ 2023. 3. 17.

- 변경 : 2023. 2. 17. ~ 2023. 4. 7.

다. 열람장소

- 1) (게시판) 공고 게재
- 2) (서류 비치) 여수시 도로과, 여수시 월호동주민센터, 여수시 국동주민센터
- 3) (홈페이지) 여수시(www.yeosu.go.kr)

라. 의견서제출 방법 및 제출장소

- 1) 의견서제출 방법 : 의견을 서면으로 제출
- 2) 제출장소 : 열람장소 또는 담당자 메일로 제출(담당자 hunsu3@korea.kr)

5. 기타사항

가. 사업인정에 이해관계가 있는 자의 의견수렴을 위한 공고로써 추후 사업계획 변경 등이 있을 경우 대상 토지 및 물건의 편입면적·수량이 변동될 수 있습니다.

나. 기타 자세한 사항은 광양만권경제자유구역청 지역개발과(☎061-760-5320)로 문의하시기 바랍니다.

6. 토지조서 및 물건조서

가. 경도지구(경도해양관광단지) 토지조서

일련 번호	소재지	지 번	지 목	지 적 (㎡)	편입면적 (㎡)	소 유 자		관 계 인		권리관계	비고
						성 명	주 소	성 명	주 소		
1	전남 여수시 경호동	55-2	도	3	3	이○선	전남 여수시 경호동 490				
2	전남 여수시 경호동	56-2	도	10	10	박○춘	전남 여수시 서정 155				
3	전남 여수시 경호동	56-3	도	7	7	박○춘	전남 여수시 서정 155				
4	전남 여수시 경호동	56-4	도	10	10	박○춘	전남 여수시 서정 155				

나. 경도지구 진입도로 토지조서

일련 번호	소재지	지 번	지목	지 적 (㎡)	편입면적 (㎡)	소유자		관계인		권리관계	비고
						성 명	주 소	성 명	주 소		
1	전남 여수시 진월동	94-3	도	2,807.0	447.0	공	여수시				
2	전남 여수시 진월동	114-11	잡	30.0	26.0	공	여수시				
3	전남 여수시 진월동	114-3	대	1,378.0	81.0	방○명	여수시 묘도9길 ○○○(묘도동)				
4	전남 여수시 진월동	114-41	잡	707.0	262.0	김○곤	여수시 대교로 ○○○(봉산동)				
5	전남 여수시 진월동	114-35	잡	444.0	105.0	국	해양수산부				
6	전남 여수시 진월동	1805	잡	3,149.1	590.0	국	해양수산부				
7	전남 여수시 진월동	114-36	대	310.0	17.0	이○옥	순천시 왕지2길 ○○(왕지동)	주신협사 국민은행	서울특별시 영등포구 국채금당로8길 26(여의도동)	근저당권	
8	전남 여수시 진월동	114-14	도	402.0	83.0	공	여수시				
9	전남 여수시 진월동	114-13	임	92.0	69.0	방○명	여수시 묘도9길 ○○○(묘도동)				
10	전남 여수시 진월동	114-1	전	162.0	46.0	김○곤	여수시 대교로 ○○○(봉산동)				
11	전남 여수시 진월동	120-46	잡	13,070.0	18.0	국	해양수산부				
12		공유수면			13,743.0	국	-				
13	전남 여수시 경호동	930	임	969.0	465.0	이○진	여수시 소호동 295 엘지정유사택 ○○동 ○○○호				
14	전남 여수시 경호동	929	대	56.0	56.0	이○임	신월동 75-○○	피조개양식 수산업협동조합	마산시 합포구 오동동 17-135	근저당권	
15	전남 여수시 경호동	947	도	88.0	88.0	국	국토교통부				
16	전남 여수시 경호동	931	대	155.0	155.0	이○진	여수시 소호동 295 엘지정유사택 ○○동 ○○○호				
17	전남 여수시 경호동	931-1	잡	364.0	364.0	국	기획재정부				
18	전남 여수시 경호동	932	대	635.0	635.0	이○진	여수시 소호동 295 엘지정유사택 ○○동 ○○○호				
19	전남 여수시 경호동	932-2	잡	371.0	371.0	국	기획재정부				
20	전남 여수시 경호동	932-1	대	268.0	268.0	이○진	여수시 소호동 295 엘지정유사택 ○○동 ○○○호				
21	전남 여수시 경호동	933-2	전	469.0	469.0	이○진	여수시 소호동 295 엘지정유사택 ○○동 ○○○호				
22	전남 여수시 경호동	933-4	임	284.0	284.0	추○윙 외 3인	대전광역시 유성구 은곡비남로 34. ○○○동 ○○○호(노은동. 엘메마을아파트8단지)				
23	전남 여수시 경호동	933-7	대	880.0	880.0	주○호	여수시 야도길 ○○ (경호동)	여수수산업 협동조합	전남 여수시 봉산동 100-7(서부지점)	근저당권	
24	전남 여수시 경호동	933-3	전	450.0	450.0	주○호	여수시 야도길 ○○ (경호동)	여수수산업 협동조합	전남 여수시 봉산동 100-7(서부지점)	근저당권	

일련 번호	소재지	지 번	지목	지 적 (㎡)	편입면적 (㎡)	소유자		관계인		권리관계	비고
						성명	주소	성명	주소		
25	전남 여수시 경호동	산155-1	임	8,628.0	8,628.0	주○호	여수시 야도길 ○○(경호동)	여수수산업 협동조합	전남 여수시 북산동 100-7(서부지점)	근저당권	
26	전남 여수시 경호동	산156	임	298.0	298.0	정○종	-		미등기		
27	전남 여수시 경호동	926-2	전	1,881.0	1,881.0	이○진 외 1인	여수시 수호동 295 ○○동 ○○○호				
28	전남 여수시 경호동	928	대	241.0	241.0	이○임	신월동 75-○○	피조개양식 수산업협동조합	마산시 합포구 오동동 17-135	근저당권	
29	전남 여수시 경호동	926	전	2,142.0	575.0	이○만 외 1인	신월동 ○○				
30	전남 여수시 경호동	산160-2	임	627.0	627.0	이○진 외 1인	여수시 수호동 295 ○○동 ○○○호				
31	전남 여수시 경호동	산160-7	임	656.0	656.0	이○진	여수시 수호동 295 ○○동 ○○○호				
32	전남 여수시 경호동	928-1	전	605.0	605.0	이○진	여수시 수호동 295 ○○동 ○○○호				
33	전남 여수시 경호동	926-1	전	1,517.0	517.0	이○욱 외 1인	창원시 사파동 ○○블럭 10롯데				
34	전남 여수시 경호동	산160-8	임	3,477.0	3,039.0	이○진	여수시 수호동 295 ○○동 ○○○호				
35	전남 여수시 경호동	933-1	전	1,878.0	1,878.0	이○진	여수시 수호동 295 ○○동 ○○○호				
36	전남 여수시 경호동	933-6	전	512.0	512.0	주○호	여수시 야도길 ○○(경호동)	여수수산업 협동조합	전남 여수시 북산동 100-7(서부지점)	근저당권	
37	전남 여수시 경호동	933	전	1,726.0	1,726.0	주○호	여수시 야도길 ○○(경호동)	여수수산업 협동조합	전남 여수시 북산동 100-7(서부지점)	근저당권	
38	전남 여수시 경호동	933-5	전	3,200.0	3,200.0	주○호	여수시 야도길 ○○(경호동)	여수수산업 협동조합	전남 여수시 북산동 100-7(서부지점)	근저당권	
39	전남 여수시 경호동	1032	도	27,100.5	1,581.0	와○케이디벨 롭먼트주식회 사	전남 여수시 대경도길 111(경호동)				
40	전남 여수시 경호동	442	전	2,310.0	34.0	와○아신타주 식회사 외 1인	서울시 강남구 역동대로 416. 13층(대치동, 케이티앤지타워)				
41	전남 여수시 경호동	670-1	전	844.0	13.0	와○케이디벨 롭먼트주식회 사	전남 여수시 대경도길 111(경호동)				
42	전남 여수시 경호동	943-11	도	50.0	7.0	와○아신타주 식회사 외 1인	서울시 강남구 역동대로 416. 13층(대치동, 케이티앤지타워)				
43	전남 여수시 경호동	670-2	도	12.0	2.0	와○케이디벨 롭먼트주식회 사	전남 여수시 대경도길 111(경호동)				
44	전남 여수시 경호동	642-1	전	474.0	271.0	와○케이디벨 롭먼트주식회 사	전남 여수시 대경도길 111(경호동)				

다. 경도지구 진입도로 물건조사

일련 번호	소재지	지번	물건의 종류	구조,규격	수 량	소유자 성명	주소	비고
1	전남 여수시 신월동	114-3	사무실	컨테이너	18 ㎡	방○명	여수시 묘도9길 ○○○(묘도동)	
2	전남 여수시 신월동	114-3	사무실	컨테이너	18 ㎡	방○명	여수시 묘도9길 ○○○(묘도동)	
3	전남 여수시 신월동	114-35	간판		1 식	국	해양수산부	
4	전남 여수시 경호동	931-1	창고	목조	8 ㎡	국	기획재정부	
5	전남 여수시 경호동	928-1	가옥	블록/슬라브	29 ㎡	이○진 외 1인	여수시 수호동 295 ○○동 ○○○호	
6	전남 여수시 경호동	928-1	차양대		28 ㎡	이○진 외 1인	여수시 수호동 295 ○○동 ○○○호	
7	전남 여수시 경호동	928-1	가옥	블록/함석	11 ㎡	이○진 외 1인	여수시 수호동 295 ○○동 ○○○호	
8	전남 여수시 경호동	928-1	건사	조립식	5 ㎡	이○진 외 1인	여수시 수호동 295 ○○동 ○○○호	

일련 번호	소 재 지	지번	물건의 종류	구조,규격	수 량	소유자 성명	주 소	비고
9	전남 여수시 경호동	928-1	유실수	감나무	4 주	이○진 외 1인	여수시 소호동 295 옐지정유사택 ○○동 ○○○호	
10	전남 여수시 경호동	933-1	창고	목조	2 m²	이○진	여수시 소호동 295 옐지정유사택 ○○동 ○○○호	
11	전남 여수시 경호동	933-1	창고	목조	1 m²	이○진	여수시 소호동 295 옐지정유사택 ○○동 ○○○호	
12	전남 여수시 경호동	933-1	헨스	철재/그물	43 m	이○진	여수시 소호동 295 옐지정유사택 ○○동 ○○○호	
13	전남 여수시 경호동	933-1	계사	목조	9 m²	이○진	여수시 소호동 295 옐지정유사택 ○○동 ○○○호	
14	전남 여수시 경호동	932-2	물탱크		2 식	이○진	여수시 소호동 295 옐지정유사택 ○○동 ○○○호	
15	전남 여수시 경호동	933	전환시 설	컨테이너	1 식	주○호	전남 여수시 경호동 ○○○	
16	전남 여수시 경호동	933	헨스	철골/철재	24 m	주○호	전남 여수시 경호동 ○○○	
17	전남 여수시 경호동	933	공장	조립식	1,473 m²	주○호	전남 여수시 경호동 ○○○	
18	전남 여수시 경호동	933	가옥	블록/슬라브	161 m²	주○호	전남 여수시 경호동 ○○○	
19	전남 여수시 경호동	933	가옥	블록/슬라브	151 m²	주○호	전남 여수시 경호동 ○○○	
20	전남 여수시 경호동	933	창고	조립식	9 m²	주○호	전남 여수시 경호동 ○○○	
21	전남 여수시 경호동	933	창고	블록/함석	7 m²	주○호	전남 여수시 경호동 ○○○	
22	전남 여수시 경호동	933	창고	조립식	41 m²	주○호	전남 여수시 경호동 ○○○	
23	전남 여수시 경호동	933	창고	조립식	241 식	주○호	전남 여수시 경호동 ○○○	
24	전남 여수시 경호동	933	소각장		1 식	주○호	전남 여수시 경호동 ○○○	
25	전남 여수시 경호동	933	화장실	조립식	8 m²	주○호	전남 여수시 경호동 ○○○	
26	전남 여수시 경호동	933	환풍기		17 식	주○호	전남 여수시 경호동 ○○○	
27	전남 여수시 경호동	933	야적장	철재/함석	90 m²	주○호	전남 여수시 경호동 ○○○	
28	전남 여수시 경호동	933	계단		1 식	주○호	전남 여수시 경호동 ○○○	
29	전남 여수시 경호동	933	물탱크		1 식	주○호	전남 여수시 경호동 ○○○	
30	전남 여수시 경호동	산155- 1	물탱크		1 식	주○호	여수시 경호동 ○○○	
31	전남 여수시 경호동	산155- 1	창고	컨테이너	9	주○호	여수시 경호동 ○○○	
32	전남 여수시 경호동	926-2	계사	목조	4 m²	이○진 외 1인	여수시 소호동 295 옐지정유사택 ○○동 ○○○호	
33	전남 여수시 경호동	926-2	창고	철재/천막	7 m²	이○진 외 1인	여수시 소호동 295 옐지정유사택 ○○동 ○○○호	
34	전남 여수시 경호동	926-2	유실수	감나무	6 주	이○진 외 1인	여수시 소호동 295 옐지정유사택 ○○동 ○○○호	
35	전남 여수시 경호동	926-2	헨스	철재/그물	48 m	이○진 외 1인	여수시 소호동 295 옐지정유사택 ○○동 ○○○호	
36	전남 여수시 경호동	926-2	유실수	감나무	2 주	이○진 외 1인	여수시 소호동 295 옐지정유사택 ○○동 ○○○호	
37	전남 여수시 경호동	926-2	창고	목조	37 m²	이○진 외 1인	여수시 소호동 295 옐지정유사택 ○○동 ○○○호	
38	전남 여수시 경호동	산160- 7	헨스	철재/그물	50 m	이○진	여수시 소호동 295 옐지정유사택 ○○동 ○○○호	
39	전남 여수시 경호동	926-1	폐가옥		66 m²	이○진 외 1인	창원시 사파동 29블럭 10롯트	
40	전남 여수시 경호동	642-1	창고	컨테이너	28 m²	와○케이디벨롭 먼트주식회사	전남 여수시 대경도길 111(경호동)	
41	전남 여수시 경호동	642-1	창고	컨테이너	28 m²	와○케이디벨롭 먼트주식회사	전남 여수시 대경도길 111(경호동)	
42	전남 여수시 경호동	642-1	창고	컨테이너	26 m²	와○케이디벨롭 먼트주식회사	전남 여수시 대경도길 111(경호동)	

의견서

사업명	경도지구(경도해양관광단지) 및 경도지구 진입도로(연륙교)	
사업장 위치	여수시 신월동 ~ 경호동 일원	
사업자	광양만권경제자유구역청장	
의견제출자	성명	생년월일
	주소	전화번호
제출의견		
기타		

「공익사업을 위한 토지 등의 취득 및 보상에 관한 법률」 제21조 및 같은 법 시행령 제11조에 따라 사업인정에 관한 의견을 제출합니다.

2023년 월 일

제출자 (서명 또는 인)

여수시 유촌항 어촌뉴딜300 사무장 채용희망자 모집 공고(안)

낙후된 어촌·어항을 연계·통합하여 지역의 활력을 도모하는 사업으로 “유촌항 어촌뉴딜 300사업” 지역단위의 거버넌스 협의체 등의 업무 부담을 경감하고 인력부족 문제를 보완하며, 지역주민과 더불어 지역발전을 위한 역할을 전담할 수 있는 인력을 채용하고자 다음과 같이 사무장 채용희망자를 모집합니다.

2023. 03. .

여 수 시

1. 모집현황 :

대 상 사 업	채용기간	채용인원	급여조건	비 고
유촌항 어촌뉴딜300사업	1년간 협약체결	1명	월180만원 (지방소득세, 소득세포함)	

2. 희망자 자격요건

- 채용대상자는 어촌에 대한 이해도가 높으며, 어촌지역개발관련 분야에 경험과 관련 지식을 갖춘 자로서 담당업무에 대한 추진의지가 높으며, 다음 요건에 적합한 자.
 - 행정능력 등 특별한 능력을 보유한 자
 - 담당 업무의 원활한 수행이 가능한 자로서 주민과 원만한 관계 유지가 가능한 자
 - 상근직으로 근무가 가능하며, 타 업무를 겸직하지 않는 자
 - 관련 분야에 대한 경험과 어촌지역개발에 의지가 강한 자

※ 다만, 지원대상마을 및 시장이 허용하는 범위 내에서 농·어업은 겸직 가능

※ 마을 대표의 직계비속인 자는 선정대상에서 제외함.

※ 홈페이지 등 컴퓨터 활용할 수 없는 자는 제외

3. 사무장의 주요담당업무

- 지역단위의 거버넌스 협의체 관련 업무전담 수행
 - 법인결성관련 등 지역 공동 추진업무

- 회의 개최 및 운영 등 각종 회의록 작성 등 업무 전반
- 주민공동 이용시설 등 추진관련 주민자부담, 운영관리방안 업무
- 지역 고유 브랜드개발, 홍보, 마케팅, 주민역량강화를 위한 교육, 견학 등 주민들이 추진해야할 지역역량강화(S/W) 관련 업무
- 사업추진과정에 따라 단계별로 협의체, 자문단, 지원단 등 관련전문기관과의 업무 협의 지원
- 협의체 등 분야별 조직화 및 운영지원
 - 협의체를 중심으로 분야별 소그룹단위로 조직화하여 역할을 부여하고, 이에 따라 지역을 운영할 수 있도록 지원 등
 - 지원시설에 대한 지속적인 유지관리 체계 마련 등
 - 운용에 따른 회계, 문서 등 권역 사무관리 추진

※ 사무장 업무를 조정하고자 하는 경우에는 협의체와 사무장과 협의하여 정함

4. 제출서류

- 사무장 채용대상자로 선정 받고자 하는 자는 채용희망마을 현지방문을 실시한 후, 공모신청서(붙임 서식)를 작성하여 관련 증빙서류(졸업증명서, 교육수료증, 자격증, 주민등록초본 등)를 첨부하여 제출
 - 추천을 받은 자는 추천서를 첨부하여 제출

5. 채용대상자의 선정

- 여수시 및 협의체 협의를 거친 선발절차에 의거하여 사무장 채용이 적합한 자를 선정
 - 시장·(위탁시행자), 협의체와 사무장간에 협약을 체결하여 시행

6. 채용일정

- 공고기간 : 2023. 3. 14.(화) ~ 2023. 3. 23.(목)(10일간)
- (1차) 채용신청서 교부 및 접수
 - 접수기간: 2023. 3. 14. ~ 2023. 3. 23 까지
 - 접 수 처 : 한국농어촌공사 순천·여수·광양지사 농어촌사업부
 - 2차 면접: 2023. 3. 29.(수) 14:00 여수시 국동임시별관청사 2층 회의실
(면접일정 및 장소는 날씨 등으로 인하여 변경될 수 있음)

■ 문의 여수시 유촌향 어촌뉴딜사업 담당 정지원 (TEL.061.740-1139)

<별첨1>

사 진 (3.0*4.0cm)	이 력 서			
	성 명	한글 한문		주민등록번호 -
	연락처		E-mail	
현 주 소				
학 력 사 항				
기 간	학교명(고교이상)	전 공	수 료	졸 업
~				
~				
~				
경 력 사 항				
기 간	근무처(부 서)	직 위	업무내용	비 고
~				
~				
~				
~				
~				
자격에 관한 사항				
취 득 년 월 일	자격·면허증	시 행 처	비 고	
주민위원장 또는 소득법인 대표의 직계비속 해당 여부		○ , X		
위 기재한 사항은 사실과 틀림이 없습니다.				
2023년 월 일				
성 명 : (인)				

<별첨2>

여수시 유촌향 어촌뉴딜300사업 사무장 공모 신청서

신 청 자	(성명) (주민등록번호)		
① 나 이(만)		②학 력(전공)	
주 소			
연 락 처		이메일 주소	
③ 채용희망권역			
④ 자기소개 및 지원동기			
⑤ 직무수행계획 (요약)			
⑥ 주요경력			
⑦ 기타 특이사항			

이상과 같이 여수시 유촌향 어촌뉴딜300사업 사무장 공모에 신청서를 제출합니다.

신 청 일 : 년 월 일

신 청 인 : (인)

※ 작성요령

- ① 나 이(만) : 사업시행연도 1월1일 기준
- ② 학력(전공) : 졸업년도 및 전공 등을 기재하되, 고등학교부터 기재
(예시 : ○○학교 ○○대학 ○○과(전공) ○○년도 졸업)
- ③ 채용희망권역 : 희망권역의 권역명을 기재
- ④ 자기소개 및 지원동기 : 지원동기 등을 구체적으로 기재
- ⑤ 직무수행계획(요약) : 사무장 직무수행계획을 구체적으로 기재
(별첨의 사업수행계획서의 내용을 요약하여 기재)
- ⑥ 주요경력 : 담당업무 관련 분야 경력을 포함하여 주요경력사항을 구체적으로 상세히 기재

※ 년, 월을 표기하고, 관련 자격증 소지(전산 등) 및 교육이수현황 등도 포함하여 기재

- ⑦ 기타 특이사항 : 지원하는 권역에 특별히 요구하는 내용

* 각 해당란에 기입할 내용이 많은 경우에는 별지 첨부 가능

전문건설업(신규) 등록 공고

건설산업기본법 제9조의 규정에 의한 전문건설업 등록 사항을 동법 시행령 제11조 및 시행규칙 제8조의 규정에 의거 다음과 같이 공고합니다.

- 1. 상호 및 대표자 : (주)회신기공
- 2. 영 업 소 재 지 : 전남 여수시 상암7길 24
- 3. 법인 등록번호 : 206211-00*****

업종명	등록번호	주력분야	등록일
철강구조물공사업	여수-23-차-04	철강구조물공사	2023.03.14.

2023년 3월 14일

여 수 시 장

제226회 여수시의회 임시회에서 의결된 여수시의회 장애인공무원 편의지원 조례 일부개정조례를 이에 공포한다.

2023년 3 월 15 일

여 수 시 장 7271/26



여수시 조례 제1843호

붙임 여수시의회 장애인공무원 편의지원 조례 일부개정조례
1부

여수시 조례 제1843호

여수시의회 장애인공무원 편의지원 조례 일부개정조례

여수시의회 장애인 공무원 편의지원 조례 일부를 다음과 같이 개정한다.

제5조제1항 중 “**장애등급**”을 “**장애정도**”로 한다.

부 칙

이 조례는 공포한 날부터 시행한다.

신 · 구조문대비표

현행	개정안
제5조(지원범위) ① 의장은 장애인 공무원이 원활한 직무수행을 위하여 지원을 요청한 경우 장애 유형, <u>장애등급</u> , 업무난이도 등을 고려하여 지원여부를 결정하여야 한다.	제5조(지원범위) ① ----- ----- ----- ---- <u>장애정도</u> ----- -----.
② (생략)	② (현행과 같음)

제226회 여수시의회 임시회에서 의결된 ‘장애인 차별적 용어 정비를 위한’ 여수 개항 100주년 기념사업 조례 등 일괄 개정조례를 이에 공포한다.

2023년 3 월 15 일

여 수 시 장 김경민



여수시 조례 제1844호

붙임 ‘장애인 차별적 용어 정비를 위한’ 여수 개항 100주년 기념
사업 조례 등 일괄개정조례 1부

‘장애인 차별적 용어 정비를 위한’ 여수
개항 100주년 기념사업 조례 등
일괄개정조례

‘장애인 차별적 용어 정비를 위한’ 여수 개항 100주년 기념사업 조례 등 일괄개정조례를 다음과 같이 개정한다.

제1조(여수개항 100주년 기념사업 조례의 개정) 여수개항 100주년 기념사업 조례 일부를 다음과 같이 개정한다.

제11조제1호 중 “**심신장애**”를 “**건강상의 이유**”로 한다.

제2조(여수지속가능발전협의회 설치·운영 및 지원 조례의 개정) 여수지속가능발전협의회 설치·운영 및 지원 조례 일부를 다음과 같이 개정한다.

제8조제2호 중 “**심신장애**”를 “**건강상의 이유**”로 한다.

제3조(여수시 귀농어·귀촌 활성화 및 지원 조례의 개정) 여수시 귀농어·귀촌 활성화 및 지원 조례 일부를 다음과 같이 개정한다.

제6조제2호 중 “**심신장애**”를 “**건강상의 이유**”로 한다.

제4조(여수시 폐기물처리시설 설치·운영 및 주변지역 지원등에 관한 조례의 개정) 여수시 폐기물처리시설 설치·운영 및 주변지역 지원등에 관한 조례 일부를 다음과 같이 개정한다.

제23조제2호 중 “**심신장애**”를 “**건강상의 이유**”로 한다.

제5조(여수시 남북교류협력에 관한 조례의 개정) 여수시 남북교류협력에 관한 조례 일부를 다음과 같이 개정한다.

제6조제3항제1호 중 “**심신장애**”를 “**건강상의 이유**”로 한다.

제6조(여수시 농기계 임대사업 운영 조례의 개정) 여수시 농기계 임대사업 운영 조례 일부를 다음과 같이 개정한다.

제16조제3항제1호 중 “**심신장애**”를 “**건강상의 이유**”로 한다.

제7조(여수시 농산물 공동상표 사용에 관한 조례의 개정) 여수시 농산물 공동상표 사용에 관한 조례 일부를 다음과 같이 개정한다.

제9조제3호 중 “**심신장애**”를 “**건강상의 이유**”로 한다.

제8조(여수시 농어촌 민박사업 지원 조례의 개정) 여수시 농어촌 민박사업 지원 조례 일부를 다음과 같이 개정한다.

제10조제1호 중 “**심신장애**”를 “**건강상의 이유**”로 한다.

제9조(여수시 도시농업 육성 및 지원에 관한 조례의 개정) 여수시 도시농업 육성 및 지원에 관한 조례 일부를 다음과 같이 개정한다.

제27조제2호 중 “**심신장애**”를 “**건강상의 이유**”로 한다.

제10조(여수시 산사태취약지역지정위원회의 구성 및 운영에 관한 조례의 개정) 여수시 산사태취약지역지정위원회의 구성 및 운영에 관한 조례 일부를 다음과 같이 개정한다.

제10조제2호 중 “**심신장애**”를 “**건강상의 이유**”로 한다.

제11조(여수시 아동·청소년 친화도시 구성에 관한 조례의 개정) 여수시 아동·청소년 친화도시 구성에 관한 조례 일부를 다음과 같이 개정한다.

제14조제1호 중 “**심신장애**”를 “**건강상의 이유**”로 한다.

제12조(여수시 지역서점 활성화 및 지원에 관한 조례의 개정) 여수시 지역서점 활성화 및 지원에 관한 조례 일부를 다음과 같이 개정한다.

제10조제1호 중 “**심신장애**”를 “**건강상의 이유**”로 한다.

제13조(여수시 지역자율방재단운영등에 관한 조례의 개정) 여수시 지역자율방재단운영등에 관한 조례 일부를 다음과 같이 개정한다.

제6조제2항제3호 중 “**심신장애**”를 “**건강상의 이유**”로 한다.

제14조(여수시 연구용역 관리 조례의 개정) 여수시 연구용역 관리 조례 일부를 다음과 같이 개정한다.

제7조제1호 중 “**심신장애**”를 “**건강상의 이유**”로 한다.

제15조(여수시 우리말 바르게 쓰기 조례의 개정) 여수시 우리말 바르게 쓰기 조례 일부를 다음과 같이 개정한다.

제8조제1호 중 “**심신장애**”를 “**건강상의 이유**”로 한다.

제16조(여수시 위생업소 지원 등에 관한 조례의 개정) 여수시 위생업소 지원 등에 관한 조례 일부를 다음과 같이 개정한다.

제8조제1호 중 “**심신장애**”를 “**건강상의 이유**”로 한다.

제17조(여수시 적극행정 운영 조례의 개정) 여수시 적극행정 운영 조례 일부를 다음과 같이 개정한다.

제10조제1호 중 “**심신장애**”를 “**건강상의 이유**”로 한다.

제18조(여수시 정신건강복지센터 및 중독관리통합지원센터 설치 및 운영 조례의 개정) 여수시 정신건강복지센터 및 중독관리통합지원센터 설치 및 운영 조례 일부를 다음과 같이 개정한다.

제14조제1호 중 “**심신장애**”를 “**건강상의 이유**”로 한다.

제19조(여수시 정원문화 조성 및 진흥에 관한 조례의 개정) 여수시 정원문화 조성 및 진흥에 관한 조례 일부를 다음과 같이 개정한다.

제10조제7항제1호 중 “**심신장애**”를 “**건강상의 이유**”로 한다.

제20조(여수시 통합재정안정화기금의 설치 및 운용 조례의 개정) 여수시 통합재정안정화기금의 설치 및 운용 조례 일부를 다음과 같이 개정한다.

제7조제2항제1호 중 “**심신장애**”를 “**건강상의 이유**”로 한다.

제21조(여수시 투자유치촉진을 위한 지원 조례의 개정) 여수시 투자유치촉진을 위한 지원 조례 일부를 다음과 같이 개정한다.

제28조제1호 중 “**심신장애**”를 “**건강상의 이유**”로 한다.

제22조(여수시 필수업무 지정 및 종사자 보호·지원 조례의 개정) 여수시 필수업무 지정 및 종사자 보호·지원 조례 일부를 다음과 같이 개정한다.

제11조제1호 중 “**심신장애**”를 “**건강상의 이유**”로 한다.

부 칙

이 조례는 공포한 날부터 시행한다.

신 · 구조문대비표

1. 여수개항 100주년 기념사업 조례 일부개정조례안

현행	개정안
제11조(위원의 해촉) 시장은 다음 각 호의 어느 하나에 해당하는 경우 위원을 해촉할 수 있다. 1. <u>심신장애</u> 로 직무를 수행할 수 없게 된 경우 2. ~ 4. (생략)	제11조(위원의 해촉) ----- ----- -----. 1. <u>건강상의 이유</u> ----- -----. 2. ~ 4. (현행과 같음)

2. 여수지속가능발전협의회 설치·운영 및 지원 조례 일부개정조례안

현행	개정안
제8조(위원의 해촉) 시장은 위원 이 다음 각 호의 어느 하나에 해당하는 경우에는 위원을 해촉할 수 있다. 1. (생략) 2. 위원이 장기치료가 필요한 질병, <u>심신장애</u> 등으로 직무를 수행하기 어려운 경우 3. (생략)	제11조(위원의 해촉) ----- ----- ----- -----. 1. (현행과 같음) 2. ----- ----- <u>건강상의 이유</u> ----- ----- ----- 3. (현행과 같음)

3. 여수시 귀농어·귀촌 활성화 및 지원 조례 일부개정조례안

현행	개정안
<p>제6조(위원의 해촉) 시장은 위원 이 다음 각 호의 어느 하나에 해당하는 경우에는 해당 위원을 해촉할 수 있다.</p> <p>1. (생략)</p> <p>2. 금고 이상의 형을 선고받거 나 <u>심신장애</u> 등으로 직무를 수행할 수 없게 된 경우</p> <p>3. (생략)</p>	<p>제6조(위원의 해촉) ----- ----- ----- -----.</p> <p>1. (현행과 같음)</p> <p>2. ----- -- <u>건강상의 이유</u> ----- ----- --</p> <p>3. (현행과 같음)</p>

4. 여수시 폐기물처리시설 설치·운영 및 주변지역 지원등에 관한 조례
일부개정조례안

현행	개정안
<p>제23조(위원의 해촉) 시장은 위원 이 다음 각 호의 어느 하나에 해당하는 경우에는 해당 위원을 위촉 해제할 수 있다.</p> <p>1. (생략)</p> <p>2. 금고 이상의 형을 선고받거 나 <u>심신장애</u> 등으로 직무를 수행할 수 없게 된 경우</p> <p>3. (생략)</p>	<p>제23조(위원의 해촉) ----- ----- ----- -----.</p> <p>1. (현행과 같음)</p> <p>2. ----- -- <u>건강상의 이유</u> ----- ----- --</p> <p>3. (현행과 같음)</p>

5. 여수시 남북교류협력에 관한 조례 일부개정조례안

현행	개정안
<p>제6조(위원회 임기) ① · ② (생략)</p> <p>③ 시장은 위원이 다음 각 호의 어느 하나에 해당하는 경우에는 해당 위원을 해촉할 수 있다.</p> <p>1. <u>심신장애</u>로 직무를 수행할 수 없게 된 경우</p> <p>2. ~ 3. (생략)</p>	<p>제6조(위원회 임기) ① · ② (현행과 같음)</p> <p>③ ----- ----- ----- --.</p> <p>1. <u>건강상의 이유</u>로 직무를 수행할 수 없게 된 경우</p> <p>2. ~ 3. (현행과 같음)</p>

6. 여수시 농기계 임대사업 운영 조례 일부개정조례안

현행	개정안
<p>제16조(위원의 임기 등) ① · ② (생략)</p> <p>③ 시장은 위원이 다음 각 호의 어느 하나에 해당하는 경우에는 해당 위원을 해촉할 수 있다.</p> <p>1. <u>심신장애</u>로 직무를 수행할 수 없게 된 경우</p> <p>2. ~ 4. (생략)</p>	<p>제16조(위원의 임기 등) ① · ② (현행과 같음)</p> <p>③ ----- ----- ----- --.</p> <p>1. <u>건강상의 이유</u>----- -----.</p> <p>2. ~ 4. (현행과 같음)</p>

7. 여수시 농산물 공동상표 사용에 관한 조례 일부개정조례안

현행	개정안
<p>제9조(위원 해촉) 시장은 위원이 다음 각 호의 어느 하나에 해당하는 경우에는 해당 위원을 위촉 해제할 수 있다.</p> <p>1. ~ 2. (생략)</p> <p>3. 금고 이상의 형을 선고받거나 <u>심신장애</u> 등으로 직무를 수행할 수 없게 된 경우</p> <p>4. (생략)</p>	<p>제9조(위원 해촉) ----- ----- ----- -----.</p> <p>1. ~ 2. (현행과 같음)</p> <p>3. ----- --<u>건강상의 이유</u>----- ----- --</p> <p>4. (현행과 같음)</p>

8. 여수시 농어촌 민박사업 지원 조례 일부개정조례안

현행	개정안
<p>제10조(위원의 해촉) 시장은 위촉직 위원이 다음 각 호의 어느 하나에 해당하는 경우에는 해당위원을 해촉할 수 있다.</p> <p>1. <u>심신장애</u>로 인하여 직무를 수행할 수 없게 된 경우</p> <p>2. ~ 4. (생략)</p>	<p>제10조(위원의 해촉) ----- ----- ----- -----.</p> <p>1. <u>건강상의 이유</u>----- ----- -</p> <p>2. ~ 4. (현행과 같음)</p>

9. 여수시 도시농업 육성 및 지원에 관한 조례 일부개정조례안

현행	개정안
<p>제27조(위원 해제) 시장은 위원이 다음 각 호의 어느 하나에 해당하는 경우에는 해당위원을 위촉 해제할 수 있다.</p> <p>1. (생략)</p> <p>2. 금고 이상의 형을 선고받거나 <u>심신장애</u> 등으로 직무를 수행할 수 없게 된 경우</p> <p>3. (생략)</p>	<p>제27조(위원 해제) ----- ----- ----- -----.</p> <p>1. (현행과 같음)</p> <p>2. ----- --<u>건강상의 이유</u>----- ----- --</p> <p>3. (현행과 같음)</p>

10. 여수시 산사태취약지역지정위원회의 구성 및 운영에 관한 조례 일부개정조례안

현행	개정안
<p>제10조(위원의 위촉 해제) 시장은 위원이 다음 각 호의 어느 하나 에 해당하는 경우에는 해당 위 원을 위촉 해제할 수 있다.</p> <p>1. (생략)</p> <p>2. <u>심신장애</u>로 직무를 수행할 수 없게 된 경우</p> <p>3. ~ 5. (생략)</p>	<p>제10조(위원의 위촉 해제) ----- ----- ----- -----.</p> <p>1. (현행과 같음)</p> <p>2. <u>건강상의 이유</u> ----- -----</p> <p>3. ~ 5. (현행과 같음)</p>

11. 여수시 아동·청소년 친화도시 조성에 관한 조례 일부개정조례안

현행	개정안
<p>제14조(위원의 위촉 해제) 시장은 위촉위원이 다음 각 호의 어느 하 나에 해당할 때에는 임기만료 전이라도 해당 위원을 위촉 해 제할 수 있다.</p> <p>1. <u>심신장애</u>로 직무를 수행할 수 없게 된 경우</p> <p>2. ~ 4. (생략)</p>	<p>제10조(위원의 위촉 해제) ----- ----- ----- -----.</p> <p>1. <u>건강상의 이유</u> ----- -----</p> <p>2. ~ 4. (현행과 같음)</p>

12. 여수시 지역서점 활성화 및 지원에 관한 조례 일부개정조례안

현행	개정안
<p>제10조(위원의 해촉) 시장은 위원 이 다음 각 호의 어느 하나에 해당하는 경우에는 해당 위원을 해촉할 수 있다.</p> <p>1. <u>심신장애</u>로 인하여 직무를 수행할 수 없게 된 경우</p> <p>2. ~ 3. (생략)</p>	<p>제10조(위원의 해촉) ----- ----- ----- -----.</p> <p>1. <u>건강상의 이유</u> ----- ----- -</p> <p>2. ~ 3. (현행과 같음)</p>

13. 여수시 지역자율방재단운영등에 관한 조례 일부개정조례안

현행	개정안
<p>제6조(해임 및 해촉) ① (생략)</p> <p>1. ~ 4. (생략)</p> <p>② 시장은 단원이 다음 각 호의 어느 하나에 해당하는 경우에는 그 단원을 해촉(解囑)할 수 있 다.</p> <p>1. ~ 2. (생략)</p> <p>3. <u>심신장애</u>로 직무를 수행할 수 없게 된 경우</p> <p>4. (생략)</p>	<p>제6조(해임 및 해촉) ① (현행과 같 음)</p> <p>1. ~ 4. (현행과 같음)</p> <p>② ----- ----- ----- -----.</p> <p>1. ~ 2. (현행과 같음)</p> <p>3. <u>건강상의 이유</u> ----- -----</p> <p>4. (현행과 같음)</p>

14. 여수시 연구용역 관리 조례 일부개정조례안

현행	개정안
제7조(위원의 해촉) 위원장은 다음 각 호의 어느 하나에 해당하는 사유가 발생하는 경우에는 재적위원 과반수의 출석과 출석위원 과반수의 찬성으로 위원을 해촉할 수 있다. 다만, 위원 스스로 사임을 원하는 경우에는 다른 위원의 의견을 묻지 않고 해촉한다.	제7조(위원의 해촉) ----- ----- ----- ----- ----- ----- ----- -----.
1. <u>심신장애</u> 로 인하여 직무를 수행할 수 없게 된 경우	1. <u>건강상의 이유</u> ----- ----- -
2. ~ 5. (생략)	2. ~ 3. (현행과 같음)

15. 여수시 우리말 바르게 쓰기 조례 일부개정조례안

현행	개정안
제8조(위원의 해촉) 시장은 다음 각 호의 어느 하나에 해당하는 사유가 발생하였을 때에는 해당 위원을 해촉할 수 있다.	제8조(위원의 해촉) ----- ----- ----- -----.
1. <u>심신장애</u> 로 인하여 그 직무를 수행할 수 없는 경우	1. <u>건강상의 이유</u> ----- ----- -
2. ~ 3. (생략)	2. ~ 3. (현행과 같음)

16. 여수시 위생업소 지원 등에 관한 조례 일부개정조례안

현행	개정안
<p>제8조(위원의 해촉) 시장은 위촉직 위원이 다음 각 호의 어느 하나에 해당하는 경우에는 해당위원을 해촉할 수 있다.</p> <p>1. <u>심신장애</u>로 인하여 그 직무를 수행할 수 없는 경우</p> <p>2. ~ 4. (생략)</p>	<p>제8조(위원의 해촉) ----- ----- ----- -----.</p> <p>1. <u>건강상의 이유</u> ----- ----- -</p> <p>2. ~ 4. (현행과 같음)</p>

17. 여수시 적극행정 운영 조례 일부개정조례안

현행	개정안
<p>제10조(위원의 해촉) 시장은 민간위원이 다음 각 호의 어느 하나에 해당하는 경우에는 그위원을 해촉(解囑)할 수 있다.</p> <p>1. <u>심신장애</u>로 인하여 직무를 수행할 수 없는 경우</p> <p>2. ~ 4. (생략)</p>	<p>제10조(위원의 해촉) ----- ----- ----- -----.</p> <p>1. <u>건강상의 이유</u> ----- -----</p> <p>2. ~ 4. (현행과 같음)</p>

18. 여수시 정신건강복지센터 및 중독관리통합지원센터 설치 및 운영
조례 일부개정조례안

현행	개정안
<p>제14조(위원의 해촉) 시장은 위원 이 다음 각 호의 어느 하나에 해당하는 경우에는 해당 위원 을 해촉할 수 있다.</p> <p>1. <u>심신장애</u>로 인하여 그 직무 를 수행할 수 없는 경우</p> <p>2. ~ 4. (생략)</p>	<p>제14조(위원의 해촉) ----- ----- ----- -----.</p> <p>1. <u>건강상의 이유</u> ----- ----- -</p> <p>2. ~ 4. (현행과 같음)</p>

19. 여수시 정원문화 조성 및 진흥에 관한 조례 일부개정조례안

현행	개정안
<p>제10조(위원회의 구성·운영 등) ① ~ ⑥ (생략)</p> <p>⑦ 시장은 위원이 다음 각 호의 어느 하나에 해당하는 경우, 해당위원을 해촉할 수 있다.</p> <p>1. <u>심신장애</u>로 인한 직무를 수행할 수 없게 된 경우</p> <p>2. ~ 4. (생략)</p> <p>⑧ (생략)</p>	<p>제10조(위원회의 구성·운영 등) ① ~ ⑥ (현행과 같음)</p> <p>⑦ ----- ----- -----.</p> <p>1. <u>건강상의 이유</u>----- -----</p> <p>2. ~ 4. (현행과 같음)</p> <p>⑧ (현행과 같음)</p>

20. 여수시 통합재정안정화기금의 설치 및 운용 조례 일부개정조례안

현행	개정안
<p>제7조(위원의 임기 및 해촉) ① (생략)</p> <p>② 시장은 위촉위원이 다음 각 호의 어느 하나에 해당하는 경우에는 해당위원을 해촉할 수 있다.</p> <p>1. <u>심신장애</u>로 직무를 수행할 수 없게 된 경우</p> <p>2. ~ 4. (생략)</p>	<p>제7조(위원의 임기 및 해촉) ① (현행과 같음)</p> <p>② ----- ----- -----.</p> <p>1. <u>건강상의 이유</u>----- -----</p> <p>2. ~ 4. (현행과 같음)</p>

21. 여수시 투자유치촉진을 위한 지원 조례 일부개정조례안

현행	개정안
제28조(위원의 해촉) 시장은 위원 이 다음 각 호의 어느 하나에 해당하는 경우에는 해당 위원을 해촉할 수 있다. 1. <u>심신장애</u> 로 인하여 직무를 수행할 수 없게 된 경우 2. ~ 5. (생략)	제28조(위원의 해촉) ----- ----- ----- -----. 1. <u>건강상의 이유</u> ----- ----- 2. ~ 5. (현행과 같음)

22. 여수시 필수업무 지정 및 종사자 보호·지원 조례 일부개정조례안

현행	개정안
제11조(위원의 해촉) 시장은 위원 이 다음 각 호의 어느 하나에 해당하는 경우에는 임기만료 전 이라도 해당 위원을 해촉할 수 있다. 1. <u>심신장애</u> 로 직무를 수행할 수 없게 된 경우 2. ~ 4. (생략)	제28조(위원의 해촉) ----- ----- ----- -----. 1. <u>건강상의 이유</u> ----- ----- 2. ~ 4. (현행과 같음)

제226회 여수시의회 임시회에서 의결된 여수시 주민자치
센터 설치 및 운영 조례 일부개정조례를 이에 공포한다.

2023년 3 월 15 일

여 수 시 장 2023.11.17



여수시 조례 제1845호

붙임 여수시 주민자치센터 설치 및 운영 조례 일부개정조례
1부

여수시 조례 제1845호

여수시 주민자치센터 설치 및 운영 조례 일부개정조례

여수시 주민자치센터 설치 및 운영 조례 일부를 다음과 같이 개정한다.

제8조제2항 중 “**담당하거나, 보조 또는 강사**”를 “**담당하거나, 강사의 보조**”로 한다.

제9조제1항에 단서를 다음과 같이 신설한다.

다만, 해당 프로그램에 대한 전문 강사가 없는 등 불가피한 경우 주민
자치위원회에서 인정하는 자를 강사로 활용 할 수 있다.

제9조제2항을 삭제한다.

부 칙

이 조례는 공포한 날부터 시행한다

신 · 구조문대비표

현 행	개 정 안
제8조(자원봉사자) ① (생 략)	제8조(자원봉사자) ① (현행과 같 음)
② 자원봉사자는 자치센터의 운영을 직접 <u>담당하거나, 보조 또는 강사</u> 등의 역할을 수행할 수 있다.	② ----- ----- <u>담당하거나, 강사의 보 조</u> ----- -.
제9조(강사) ① 자치센터의 기 능을 수행하기 위하여 필요한 경우에는 강사를 활용할 수 있 다. <단서 신설>	제9조(강사) ① ----- ----- ----- . <u>다 만, 해당 프로그램에 대한 전문 강사가 없는 등 불가피한 경우 주민자치위원회에서 인정하는 자를 강사로 활용 할 수 있다.</u>
② <u>강사는 자원봉사자로 하는 것이 원칙이나 자치센터의 운 영내용에 따라 자원봉사자가 아닌 강사를 활용할 수 있다.</u>	<삭 제>

제226회 여수시의회 임시회에서 의결된 여수시 주민투표
조례 일부개정조례를 이에 공포한다.

2023년 3 월 15 일

여 수 시 장 김민준



여수시 조례 제1846호

붙임 여수시 주민투표 조례 일부개정조례 1부

여수시 주민투표 조례 일부개정조례

여수시 주민투표 조례 일부를 다음과 같이 개정한다.

제1조 중 “「주민투표법」”을 “「주민투표법」(이하 “법”이라 한다)”으로 한다.

제2조제3항 중 “홈페이지를”을 “홈페이지 등을”로 하고, 같은 조 제4항 중 “시장은 「주민투표법」(이하 “법”이라 한다)제5조제1항”을 “시장은 법 제5조제1항”으로, “재외국민 또는 외국인”을 “외국인”으로, “한다.(신설 2009.8 14)”를 “한다”로 한다.

제3조 본문 중 “19세 이상의 외국인으로서 투표인명부작성기준일”을 “투표인명부작성기준일”로, “자는”을 “외국인은”으로 하고, 같은 조 단서를 삭제한다.

제4조를 삭제하고, 제5조부터 제12조까지를 각각 제4조부터 제11조까지로 한다.

제13조부터 제16조까지를 각각 제16조부터 제19조까지로 한다.

제5조(중전의 제6조) 제2항 후단 중 “후”를 “후 즉시”로 한다.

제7조(중전의 제8조)제1항 및 제2항을 각각 다음과 같이 한다.

- ① 청구인서명부에 서명하고자 하는 주민은 청구인서명부에 다음 각 호의 사항을 기재하고 서명 또는 날인하여야 한다. 다만, 주민이 전자서명을 하는 경우에는 전자적 방식으로 생성된 청구인서명부(이하 “전자청구인서명부”라 한다)에 다음 각 호 사항을 적은 것으로 본다

1. 성명

2. 생년월일

3. 주소 또는 체류지

4. 서명 연월일

② 청구인서명부는 읍·면·동별로 작성하여야 한다. 다만, 법 제16조 제1항에 따라 통·리·반 단위에서 주민투표를 실시하는 경우에는 그에 따라 작성하여야 한다.

제8조(중전의 제9조) 중 “성명·주소나 거소 또는 체류지·주민등록번호나 국내거소신고번호 또는 외국인등록번호”를 “성명, 생년월일, 주소 또는 체류지”로 한다.

제9조(중전의 제10조)제1항 중 “열람 장소”를 “시간과 열람 장소”로, “청구인서명부”를 “청구인서명부(전자청구인서명부의 경우에는 그 출력물을 말한다)”로 하고, 같은 조 제2항 본문 중 “주민등록번호나 국내거소신고번호 또는 외국인등록번호”를 “생년월일”로 한다.

제11조(중전의 제12조)를 다음과 같이 한다.

제11조(주민투표청구심의회) 법 제12조의2제3항에 따른 여수시주민투표청구심의회(이하 “심의회”라 한다)의 위원은 다음 각 호의 사람 중 시장이 임명 또는 위촉한다.

1. 여수시 소속 관계 공무원
2. 여수시 의회에서 추천하는 의원
3. 변호사, 교수 등 주민투표 관련 전문지식과 경험이 풍부한 사람
4. 그 밖에 시장이 위촉이 필요하다고 인정하는 사람

제12조부터 제15조까지를 각각 다음과 같이 신설한다.

제12조(심의회 위촉위원의 임기) 심의회 위촉위원의 임기는 2년으로 하고, 한 차례만 연임할 수 있다.

제13조(심의회의 운영 등) ① 법 제12조의2제2항의 규정에 의한 심의회의 의장(이하 “의장”이라 한다)은 심의회의 회의를 소집한다.

② 의장이 부득이한 사유로 직무를 수행할 수 없는 때에는 의장이 미리 지명한 의원이 그 직무를 대행한다.

③ 심의회의 회의는 의장이 필요하다고 인정하거나 재적위원 3분의 1 이상이 요청하는 경우에 의장이 소집한다.

④ 심의회의 회의는 재적위원 과반수의 찬성으로 의결한다.

⑤ 심의회는 이의신청과 관련하여 필요하다고 인정할 때에는 관계인의 의견진술 또는 증언을 요구할 수 있다.

제14조(심의회 간사) ① 심의회에 심의회의 사무를 처리할 간사 1명을 둔다.

② 간사는 주민투표 업무를 담당하는 공무원 중에서 시장이 지명한다.

제15조(심의회 운영세칙) 이 조례에서 규정한 사항 외에 심의회 운영에 필요한 사항은 규칙으로 정한다.

제16조(종전의 제13조)제1항을 다음과 같이 하고, 같은 조 제3항 중 “당해 증명서 교부 또는 수리여부의 결정을”을 “해당 증명서 교부 또는 수리여부의 결정을”로, “당해 증명서 교부 또는 수리여부의 결정 처리기간”을 “해당 증명서 교부 또는 수리여부의 결정 처리기간”으로 한다.

① 시장은 청구인대표자로부터 청구인대표자 증명서 교부를 신청받은 날부터 7일 이내에 청구인대표자증명서를 교부하여야 한다.

제18조(종전의 제15조)제3항 중 “제6조제2항”을 “제5조제2항”으로 하고, 같은 조 제4항 중 “제8조제2항”을 “제7조제2항”으로 한다.

제19조(종전의 제16조)를 다음과 같이 한다.

제19조(공표방법 등) 법 제8조제2항, 법 제9조제4항, 법 제10조제2항, 법 제12조제3항, 법 제12조제8항, 및 법 제13조제1항에 따른 공표와 같은 조례 제9조제4항 및 법 제13조제2항, 법 제26조제1항, 같은 조 제4항 및 제5항에 따른 공고는 관보·공보·게시판·일간신문중 하나 이상

과 여수시홈페이지에 게시 또는 게재로써 한다.

부 칙

이 조례는 공포한 날부터 시행한다.

신 · 구조문대비표

현 행	개 정 안
제1조(목적) 이 조례는 「주민투표법」에서 조례로 정하도록 한 사항과 그 시행에 필요한 사항을 규정함으로써 주민참여를 촉진하고 주민의 의견을 시정에 적극 반영시키는 것을 목적으로 한다.	제1조(목적) ----- 「주민투표법」(이하 “법”이라 한다)----- ----- ----- -----.
제2조(시의 책무) ①·② (생략)	제2조(시의 책무) ①·② (현행과 같음)
③ 시장은 주민투표와 관련하여 주민이 정확하고 객관적인 판단과 합리적인 결정을 할 수 있도록 주민투표에 관한 각종 정보와 자료를 시보 및 시 홈페이지를 이용하여 성실히 제공하여야 한다.	③ ----- ----- ----- ----- 홈페이지 등을 -----.
④ 시장은 「주민투표법」(이하 “법”이라 한다)제5조제1항에 따라 투표권을 부여받은 재외국민 또는 외국인이 주민투표에 참여할 수 있도록 외국어와 한국어를 함께 표기하여 관련 정보를 제공하는 등 필요한 조치를 취하여야 한다.(신설 2009.8.14)	④ 시장은 법 제5조제1항----- ----- ----- 외국인----- ----- ----- ----- ----- 한다.
제3조(외국인의 주민투표권) 19세 이상의 외국인으로서 투표인명	제3조(외국인의 주민투표권) 투표인명부작성기준일 -----

부작성기준일 현재 여수시에 주소를 두고 있고, 출입국관리 관계법령에 따라 영주의 체류자격을 갖춘 자는 주민투표권이 있다. 다만, 「공직선거법」 제18조에 따라 선거권이 없는 사람에게는 주민투표권이 없다.

제4조(주민투표의 대상) 법 제7조 제2항에 따라 주민투표에 부칠 수 없는 사항을 제외하고 다음 각호와 같다.

1. 읍·면·동의 명칭 및 구역 변경, 폐치·분합에 관한 사항
2. 시 및 읍·면·동의 사무소의 소재지 변경 또는 설정에 관한 사항
3. 다수 주민의 이용에 제공하기 위한 주요공공시설의 설치 및 관리에 관한 사항
4. 법령상기금 이외의 각종 기금, 지방채, 시와 민간이 공동출자하는 대규모 투자사업 등 주민에게 과도한 부담을 주는 사항
5. 그 밖의 다른 법률에 주민의 의견을 듣도록 한 사항
6. 그 밖에 주민의 복리·안전 등에 중대한 영향을 미치는 주

-- 외국인은 -----.
<단서 삭제>

<삭 제>

요 결정사항

제5조 (생략)

제6조(서명요청방식) ① (생략)

② 청구인대표자는 법 제10조제3항에 따라 주민투표청구권자에게 서명요청권을 위임할 수 있으며, 이를 위임한 때에는 수임자의 성명 및 위임기간 등을 기재한 서명요청권 위임신고서를 시장에게 제출하여야 한다. 이 경우 시장은 수임자가 주민투표청구권자인지 여부를 확인한 후 서명요청권 위임신고증을 교부하여야 한다.

③ (생략)

제7조 (생략)

제8조(서명 및 청구인서명부 작성) ① 청구인서명부에 서명하고자 하는 주민은 청구인서명부에 성명·주민등록번호나 국내거소신고번호 또는 외국인등록번호·주소나 거소 또는 체류지 및 서명일자를 기재하고 서명 또는 날인하여야 한다.

제4조 (현행 제5조와 같음)

제5조(서명요청방식) ① (현행과 같음)

② -----

----- 후 측
시 -----
-----.

③ (현행과 같음)

제6조 (현행 제7조와 같음)

제7조(서명 및 청구인서명부 작성) ① 청구인서명부에 서명하고자 하는 주민은 청구인서명부에 다음 각 호의 사항을 기재하고 서명 또는 날인하여야 한다. 다만, 주민이 전자서명을 하는 경우에는 전자적 방식으로 생성된 청구인서명부(이하 “전자청구인서명부”라 한다)에 다음 각 호 사항을 적은 것으로 본다

1. 성명
2. 생년월일

② 청구인서명부는 읍·면·동별로 작성하여야 한다.

제9조(청구인서명부의 제출) 법 제12조제1항에 따른 주민투표청구서에는 청구인 대표자의 성명·주소나 거소 또는 체류지·주민등록번호나 국내거소신고번호 또는 외국인등록번호, 청구의 대상 및 취지, 청구이유 등을 기재하여야 하며, 필요한 경우 관련자료를 첨부할 수 있다.

제10조(청구인서명부의 열람) ① 시장은 법 제12조제3항에 따라 읍·면·동별로 열람기간 및 열람장소를 정하여 주민투표청구서 또는 그 사본과 청구인서명부 또는 그 사본을 주민이 열람할 수 있게 하여야 한다.

② 시장은 주민등록번호나 국내거소신고번호 또는 외국인등록번호를 노출시키지 않는 사본을 열람하게 하여야 한다. 다만, 본

3. 주소 또는 체류지

4. 서명 연월일

② 청구인서명부는 읍·면·동별로 작성하여야 한다. 다만, 법 제16조제1항에 따라 통·리·반단위에서 주민투표를 실시하는 경우에는 그에 따라 작성하여야 한다.

제8조(청구인서명부의 제출) ---

----- 성명, 생년월일, 주소 또는 체류지

-----.

제9조(청구인서명부의 열람) ① --

----- 시간과 열람 장소-----
----- 청구인서명부(전자 청구인서명부의 경우에는 그 출력물을 말한다) -----
-----.

② ----- 생년월일-----

-----.

인의 서명사항을 확인하고자 할
경우에만 원본의 해당부분만을
열람하게 할 수 있다.

③·④ (생략)

<신설>

제11조·제12조 (생략)

제12조(주민투표청구심의회) ①

시장은 다음 각호에 관한 사항을
심의·의결하기 위하여 주민
투표청구심의회(이하“심의회”라
한다)를 둔다.

1. 청구인서명부에 기재된 유효

서명의 확인

2. 이의신청의 심사·결정

3. 주민투표청구요건의 심사·
결정

4. 그 밖의 의장이 주의하는 사
항

② 심의회의 의장은 부시장이
된다.

③ 심의회는 의장과 부의장 각
1명을 포함하여 7명 이상 15명
이하의 위원으로 구성하되, 위
원의 과반수는 공무원이 아닌
자로 하여야 한다.

-----.

③·④ (현행과 같음)

제12조(심의회 위촉위원의 임기)

심의회 위촉위원의 임기는 2년
으로 하고, 한 차례만 연임할 수
있다.

제10조·제11조 (현행 제11조 및
제12조와 같음)

제11조(주민투표청구심의회) 법

제12조의2제3항에 따른 여수시
주민투표청구심의회(이하 “심의
회”라 한다)의 위원은 다음 각
호의 사람 중 시장이 임명 또는
위촉한다.

1. 여수시 소속 관계 공무원

2. 여수시 의회에서 추천하는
의원

3. 변호사, 교수 등 주민투표
관련 전문지식과 경험이 풍부
한 사람

4. 그 밖에 시장이 위촉이 필요
하다고 인정하는 사람

④ 제3항에 따른 위원은 다음 각 호의 어느 하나에 해당하는 자중에서 시장이 위촉 또는 임명한다.

1. 여주시 소속 4급 이상 공무원 6명 이내

2. 여주시 지방의회가 추천하는 지방의회 의원 3명 이내

3. 변호사, 대학교수, 공인회계사, 시민단체대표 또는 이에 상당하는 자격이 있다고 인정되는자 4명 이내

4. 그 밖에 주민투표 등 관련분야에 있어서 전문성과 식견을 갖추고 있다고 인정되는 자 2명 이내

⑤ 위촉위원의 임기는 2년으로 한다.

⑥ 심의회의 회의는 의장 또는 위원 3분의 1이상이 요구한 경우 의장이 소집한다.

⑦ 심의회의 회의는 재적위원 과반수의 찬성으로 의결한다.

⑧ 심의회는 이의신청과 관련하여 필요하다고 인정하는 때에는 관계인의 의견진술 또는 증언을 요구할 수 있다.

⑨ 심의회의 회의에 참석한 위촉위원에 대하여는 예산의 범위

안에서 수당 및 여비 등을 지급할 수 있다.

⑩ 이 조례에 규정된 것 외에 심의회의 운영에 관하여 필요한 사항은 심의회의 의결을 거쳐 의장이 따로 정한다.

<신 설>

<신 설>

제13조(심의회의 운영 등) ① 법 제12조의2제2항의 규정에 의한 심의회의 의장(이하 “의장”이라 한다)은 심의회의 회의를 소집한다.

② 의장이 부득이한 사유로 직무를 수행할 수 없는 때에는 의장이 미리 지명한 의원이 그 직무를 대행한다.

③ 심의회의 회의는 의장이 필요하다고 인정하거나 재적위원 3분의 1 이상이 요청하는 경우에 의장이 소집한다.

④ 심의회의 회의는 재적위원 과반수의 찬성으로 의결한다.

⑤ 심의회는 이의신청과 관련하여 필요하다고 인정할 때에는 관계인의 의견진술 또는 증언을 요구할 수 있다.

제14조(심의회 간사) ① 심의회에 심의회의 사무를 처리할 간사 1명을 둔다.

② 간사는 주민투표 업무를 담

<신 설>

제13조(처리기간) ① 시장은 청구인대표자로부터 청구인대표자증명서 교부 신청 또는 서명요청권 위임신고를 받은 날부터 7일이내에 청구인대표자증명서 또는 서명요청권 위임신고증을 교부하여야 한다.

② (생략)

③ 시장은 부득이한 사유로 제1항과 제2항의 기간내에 당해 증명서 교부 또는 수리여부의 결정을 하기 곤란한 경우에는 당해 증명서 교부 또는 수리여부의 결정 처리기간의 범위내에서 1회에 한하여 그 처리기간을 연장할 수 있다.

제14조 (생략)

제15조(주민투표청구서등의 서식)

①·② (생략)

③ 제6조제2항에 따른 서명요청권 위임신고서와 서명요청권 위임신고증은 각각 별지 제3호 서

당하는 공무원 중에서 시장이 지명한다.

제15조(심의회 운영세칙) 이 조례에서 규정한 사항 외에 심의회 운영에 필요한 사항은 규칙으로 정한다.

제16조(처리기간) ① 시장은 청구인대표자로부터 청구인대표자증명서 교부를 신청받은 날부터 7일 이내에 청구인대표자증명서를 교부하여야 한다.

② (현행과 같음)

③ -----
----- 해당 증명서 교부 또는 수리여부의 결정을 ----- 해당 증명서 교부 또는 수리여부의 결정 처리기간-----
-----.

제17조 (현행 제14조와 같음)

제18조(주민투표청구서등의 서식)

①·② (현행과 같음)

③ 제5조제2항-----

<p>식, 별지 제4호 서식에 의한다.</p> <p>④ <u>제8조제2항에 따른 청구인서명부는 별지 제5호 서식에 의한다.</u></p> <p>⑤ · ⑥ (생략)</p> <p><u>제16조(공표방법 등) 법 제8조제2항, 법 제9조제4항, 법 제10조제2항, 법 제12조제3항, 법 제12조제8항, 및 법 제13조제1항에 따른 공표와 동조제 제10조제4항 및 법 제13조제2항에 따른 공고는 관보·공보·게시판·일간신문중 하나 이상과 여수시홈페이지에 게시 또는 게재로써 한다.</u></p> <p><u>부칙 부칙 (2004. 7. 8 조례 제448호)</u></p> <p><u>이 조례는 2004년 7월 30일부터 시행한다.</u></p> <p><u>부칙 부칙 (2009. 8. 14 조례 제726호)</u></p> <p><u>이 조례는 공포한날 부터 시행한다.</u></p>	<p>-----.</p> <p>④ <u>제7조제2항-----</u></p> <p>-----</p> <p>-.</p> <p>⑤ · ⑥ (현행과 같음)</p> <p><u>제19조(공표방법 등) 법 제8조제2항, 법 제9조제4항, 법 제10조제2항, 법 제12조제3항, 법 제12조제8항, 및 법 제13조제1항에 따른 공표와 같은 조례 제9조제4항 및 법 제13조제2항, 법 제26조제1항, 같은 조 제4항 및 제5항에 따른 공고는 관보 · 공보 · 게시판 · 일간신문중 하나 이상과 여수시홈페이지에 게시 또는 게재로써 한다.</u></p> <p><u>부칙</u></p> <p><u>이 조례는 공포한 날부터 시행한다.</u></p>
---	--

여수시 주민투표 조례

제1조(목적) 이 조례는 「주민투표법」(이하 “법”이라 한다)에서 조례로 정하도록 한 사항과 그 시행에 필요한 사항을 규정함으로써 주민참여를 촉진하고 주민의 의견을 시정에 적극 반영시키는 것을 목적으로 한다.

제2조(시의 책무) ① 여수시장(이하“시장”이라 한다)은 주민이 주민투표권을 원활히 행사 할 수 있도록 필요한 조치를 취하여야 한다.

② 시장은 여수시선거관리위원회로부터 주민투표사무에 관하여 필요한 협조를 요구받은 때에는 우선적으로 이에 응하여야 한다.

③ 시장은 주민투표와 관련하여 주민이 정확하고 객관적인 판단과 합리적인 결정을 할 수 있도록 주민투표에 관한 각종 정보와 자료를 시보 및 시 홈페이지 등을 이용하여 성실히 제공하여야 한다.

④ 시장은 법 제5조제1항에 따라 투표권을 부여받은 외국인이 주민투표에 참여할 수 있도록 외국어와 한국어를 함께 표기하여 관련 정보를 제공하는 등 필요한 조치를 취하여야 한다. <신설 2009. 8. 14.>

제3조(외국인의 주민투표권) 투표인명부작성기준일 현재 여수시에 주소로 두고 있고, 출입국관리 관계법령에 따라 영주의 체류자격을 갖춘 외국인은 주민투표권이 있다.

제4조(투표청구 주민수) 법 제9조제2항에 따라 주민투표의 실시를 청구하는 경우에 서명하여야 하는 주민의 수는 주민투표청구권자 총수의 12분의 1로 한다.

제5조(서명요청방식) ① 청구인대표자는 법 제10조제3항에 따라 주민에게 서명을 요청하는 경우에는 청구인서명부에 주민투표청구서 또는 그 사본과 청구인대표자증명서 또는 그 사본을 덧붙여야 한다.

② 청구인대표자는 법 제10조제3항에 따라 주민투표청구권자에게 서명요청권을 위임할 수 있으며, 이를 위임한 때에는 수임자의 성명 및 위임기간 등을 기재한 서명요청권 위임신고서를 시장에게 제출하여야 한다. 이 경우 시장은 수임자가 주민투표청구권자인지 여부를 확인한

후 즉시 서명요청권 위임신고증을 교부하여야 한다.

③ 제2항에 따른 수임자는 법 제10조제3항에 따라 주민에게 서명을 요청하는 경우에는 청구인서명부에 주민투표청구서 또는 그 사본, 청구인대표자증명서 또는 그 사본 및 서명요청권 위임신고증 또는 그 사본을 덧붙여야 한다.

제6조(서명요청기간) 법 제10조제3항에 따른 서명요청기간은 법 제10조제2항에 따른 청구인대표자증명서 교부 사실의 공표가 있는 날부터 90일 이내로 한다.

제7조(서명 및 청구인서명부 작성) ① 청구인서명부에 서명하고자 하는 주민은 청구인서명부에 다음 각 호의 사항을 기재하고 서명 또는 날인하여야 한다. 다만, 주민이 전자서명을 하는 경우에는 전자적 방식으로 생성된 청구인서명부(이하 “전자청구인서명부”라 한다)에 다음 각 호 사항을 적은 것으로 본다

1. 성명
2. 생년월일
3. 주소 또는 체류지
4. 서명 연월일

② 청구인서명부는 읍·면·동별로 작성하여야 한다. 다만, 법 제16조제1항에 따라 통·리·반 단위에서 주민투표를 실시하는 경우에는 그에 따라 작성하여야 한다.

제8조(청구인서명부의 제출) 법 제12조제1항에 따른 주민투표청구서에는 청구인 대표자의 성명, 생년월일, 주소 또는 체류지, 청구의 대상 및 취지, 청구이유 등을 기재하여야 하며, 필요한 경우 관련자료를 첨부할 수 있다.

제9조(청구인서명부의 열람) ① 시장은 법 제12조제3항에 따라 읍·면·동별로 열람기간 및 시간과 열람 장소를 정하여 주민투표청구서 또는 그 사본과 청구인서명부(전자청구인서명부의 경우에는 그 출력물을 말한다) 또는 그 사본을 주민이 열람할 수 있게 하여야 한다.

② 시장은 생년월일을 노출시키지 않는 사본을 열람하게 하여야 한다. 다만, 본인의 서명사항을 확인하고자 할 경우에만 원본의 해당부분만을 열람하게 할 수 있다.

- ③ 제1항에 따른 열람시에는 관계 공무원을 참여시켜야 한다.
- ④ 시장은 법 제12조제3항에 따른 주민투표청구사실을 공표할 때 제1항에 따른 열람 기간 및 열람 장소를 공고하여야 한다.

제10조(서명조정기간) 법 제12조제7항에 따른 서명조정기간은 10일 이내로 한다.

제11조(주민투표청구심의회) 법 제12조의2제3항에 따른 여수시주민투표청구심의회(이하 “심의회”라 한다)의 위원은 다음 각 호의 사람 중 시장이 임명 또는 위촉한다.

1. 여수시 소속 관계 공무원
2. 여수시 의회에서 추천하는 의원
3. 변호사, 교수 등 주민투표 관련 전문지식과 경험이 풍부한 사람
4. 그 밖에 시장이 위촉이 필요하다고 인정하는 사람

제12조(심의회 위촉위원의 임기) 심의회 위촉위원의 임기는 2년으로 하고, 한 차례만 연임할 수 있다.

제13조(심의회의 운영 등) ① 법 제12조의2제2항의 규정에 의한 심의회의 의장(이하 “의장”이라 한다)은 심의회의 회의를 소집한다.

- ② 의장이 부득이한 사유로 직무를 수행할 수 없는 때에는 의장이 미리 지명한 의원이 그 직무를 대행한다.
- ③ 심의회의 회의는 의장이 필요하다고 인정하거나 재적위원 3분의 1 이상이 요청하는 경우에 의장이 소집한다.
- ④ 심의회의 회의는 재적위원 과반수의 찬성으로 의결한다.
- ⑤ 심의회는 이의신청과 관련하여 필요하다고 인정할 때에는 관계인의 의견진술 또는 증언을 요구할 수 있다.

제14조(심의회 간사) ① 심의회에 심의회의 사무를 처리할 간사 1명을 둔다.

- ② 간사는 주민투표 업무를 담당하는 공무원 중에서 시장이 지명한다.

제15조(심의회 운영세칙) 이 조례에서 규정한 사항 외에 심의회 운영에 필요한 사항은 규칙으로 정한다.

제16조(처리기간) ① 시장은 청구인대표자로부터 청구인대표자 증명서 교부를 신청받은 날부터 7일 이내에 청구인대표자증명서를 교부하여야 한다.

② 시장은 법 제12조제3항과 같은 조 제5항에 따른 열람기간이 종료된 날 또는 이의신청 심사결과를 통지한 날부터 14일이내에 청구인대표자의 주민투표청구의 수리여부를 결정하여야 한다. 다만, 법 제12조제7항에 따른 보정을 하게 한 경우에는 보정기간이 종료된 날부터 14일이내로 한다.

③ 시장은 부득이한 사유로 제1항과 제2항의 기간내에 해당 증명서 교부 또는 수리여부의 결정을 하기 곤란한 경우에는 해당 증명서 교부 또는 수리여부의 결정 처리기간의 범위내에서 1회에 한하여 그 처리기간을 연장할 수 있다.

제17조(투표운동의 제한) ① 법 제22조제2항에 따라 주민은 누구든지 오후 8시부터 다음날 오전 8시부터 다음날 오전 8시까지는 주민투표운동과 관련한 호별방문을 하여서는 아니된다. <개정 2009. 8. 14.>
② 법 제22조제2항에 따라 주민투표운동과 관련한 옥외집회(공개장소에서의 연설회와 대담·토론회를 말한다)는 오후 10시부터 다음날 오전 7시까지는 이를 할 수 없다. 다만, 공개장소에서의 연설·대담에 있어서 휴대용확성장치만을 사용하는 경우에는 오전 6시부터 오후 11시까지 할 수 있다.

제18조(주민투표청구서등의 서식) ① 법 제10조제1항에 따른 청구인대표자 증명서의 교부신청은 별지 제1호 서식에 의한다. <개정 2009. 8. 14.>
② 법 제10조제2항에 따른 청구인대표자증명서는 별지 제2호 서식에 의한다. <개정 2009. 8. 14.>
③ 제5조제2항에 따른 서명요청권 위임신고서와 서명요청권 위임신고증은 각각 별지 제3호 서식, 별지 제4호 서식에 의한다.
④ 제7조제2항에 따른 청구인서명부는 별지 제5호 서식에 의한다.
⑤ 법 제12조제1항에 따른 주민투표청구서는 별지 제6호 서식에 의한다.
⑥ 법 제12조제4항에 따른 이의신청서는 별지 제7호 서식에 의한다.

제19조(공표방법 등) 법 제8조제2항, 법 제9조제4항, 법 제10조제2항, 법 제12조제3항, 법 제12조제8항, 및 법 제13조제1항에 따른 공표와 같은 조 제9조제4항 및 법 제13조제2항, 법 제26조제1항, 같은 조 제4항

및 제5항에 따른 공고는 관보·공보·게시판·일간신문중 하나 이상
과 여수시홈페이지에 게시 또는 게재로써 한다.

부 칙

이 조례는 공포한 날부터 시행한다.

제226회 여수시의회 임시회에서 의결된 여수시 화재대피용
방연마스크 비치 및 지원 조례를 이에 공포한다.

2023년 3 월 15 일

여 수 시 장 김기영



여수시 조례 제1847호

붙임 여수시 화재대피용 방연마스크 비치 및 지원 조례 1부

여수시 화재대피용 방연마스크 비치 및 지원 조례

제1조(목적) 이 조례는 화재 발생시 안전하게 대피 할 수 있는 환경을 조성하고 화재로부터 여수시민의 생명과 신체를 보호하기 위하여 화재대피용 방연마스크를 비치하는 데 필요한 사항을 규정하는 것을 목적으로 한다.

제2조(정의) 이 조례에서“방연마스크”란 화재로 인해 발생하는 일산화탄소 등의 유독가스와 연기를 거를 수 있도록 제조되어 화재 장소에서 피난 또는 대피에 사용되는 것으로 「재난 및 안전관리 기본법」 제73조의4에 따라 인증 받은 재난안전제품을 말한다.

제3조(방연마스크 비치 등) ①여수시장(이하 “시장”이라 한다)은 여수시민의 생명과 신체를 보호하기 위하여 다음 각 호의 기관 및 시설에 방연마스크 비치를 권장할 수 있다.

1. 「공공기관의 운영에 관한 법률」 제4조에 따른 공공기관
2. 「지방공기업법」에 따라 설립된 지방공기업 및 「지방자치단체 출자·출연 기관의 운영에 관한 법률」 제5조에 따라 지정·고시된 여수시 출자·출연 기관
3. 「의료법」 제3조 따른 의료기관
4. 「영유아보육법」 제10조에 따른 어린이집
5. 「초·중등교육법」 제2조에 따른 학교, 「유아교육법」 제7조에 따른 유치원(병설유치원을 포함한다)
6. 「청소년복지 지원법」 제31조에 따른 청소년복지시설
7. 「노인복지법」 제31조에 따른 노인복지시설

8. 「장애인복지법」 제58조에 따른 장애인복지시설

9. 그 밖에 불특정 다수가 이용하는 다중이용시설

② 시장은 제1항에 따른 기관 및 시설의 소유자 또는 관리자와 협의하여 방연마스크 비치에 알리는 표지를 부착할 수 있다.

제4조(교육 및 홍보) ① 시장은 화재 발생 시 방연마스크 사용 및 신속한 대피 등을 위한 안전교육 및 프로그램을 운영할 수 있으며, 필요한 경우 전문 기관·단체 등이 실시하는 교육을 지원할 수 있다.

② 시장은 관련 기관·단체 등과 연대하여, 방연마스크 비치 및 화재 예방을 위한 홍보 및 캠페인 등의 시책을 추진할 수 있다.

제5조(재정 지원) 시장은 제3조제1항에 따른 기관 및 시설에 대하여 방연마스크 비치에 필요한 경비를 예산의 범위에서 지원할 수 있다.

부 칙

이 조례는 공포한 날부터 시행한다.

제226회 여수시의회 임시회에서 의결된 여수시 침수방지
시설 설치 지원 조례를 이에 공포한다.

2023년 3 월 15 일

여 수 시 장 



여수시 조례 제1848호

붙임 여수시 침수방지사설 설치 지원 조례 1부

여수시 침수방지시설 설치 지원 조례

제1조(목적) 이 조례는 풍수해의 피해로부터 주민의 생명과 재산을 보호하기 위하여 침수방지시설 설치를 지원하여 수해를 예방함을 목적으로 한다.

제2조(정의) 이 조례에서 사용하는 용어의 뜻은 다음과 같다.

1. “풍수해”란 「자연재해대책법」 제2조제3호에 따른 자연현상으로 인하여 발생하는 재해를 말한다.
2. “침수방지시설”이란 풍수해로부터 건축물 등의 침수 피해를 방지하기 위하여 차수판식, 물막이판식 장치 등을 설치하여 빗물 등이 건물로 유입되지 못하도록 차단하는 시설을 말한다.
3. “소규모 상가”란 상시 근로자가 10명 미만인 상가를 말한다.

제3조(시장의 책무) 여수시장(이하 “시장”이라 한다)은 풍수해로부터 여수시민(이하 “시민”이라 한다)의 생명과 재산을 보호하고 풍수해 대비를 위해 노력하여야 한다.

제4조(시민의 책무) 시민은 침수방지 및 수해 예방을 위한 행정조치에 적극 협력하여야 한다.

제5조(지원계획 수립·시행) ① 시장은 풍수해 예방을 위한 침수방지시설 설치 지원계획(이하 “지원계획”이라 한다)을 수립·시행하여야 한다.

② 지원계획에는 다음 각 호의 사항이 포함되어야 한다.

1. 지원계획의 목표와 방향
2. 전년도 풍수해로 인한 피해 현황
3. 침수방지시설 설치 지원 기준 및 대상
4. 침수방지시설 설치 지원을 위한 재원조달에 관한 사항

5. 그 밖에 침수방지시설 설치 지원을 위하여 필요한 사항

제6조(지원대상 및 적용범위) ① 시장은 침수 피해가 발생 또는 우려되는 건물(주택 및 소규모 상가)등에 침수방지시설을 설치하거나 그에 따른 비용의 일부를 예산의 범위에서 지원할 수 있다. 다만, 법령 또는 다른 조례에 따른 지원을 받는 경우에는 그러하지 아니한다.

② 적용대상 시설의 설치규모는 침수피해를 예상하여 현장에 맞게 적정규모로 결정할 수 있다.

③ 제1항에 따른 지원기준 및 지원절차 등은 제5조제1항의 지원계획에 따른다.

제7조(실태조사) ① 시장은 제5조에 따른 지원계획을 효율적으로 수립·시행하기 위하여 침수피해가 발생하였거나 발생할 위험이 높은 지역의 현황 등에 대한 실태조사를 실시할 수 있다.

② 시장은 제1항에 따른 실태조사를 실시하기 위하여 필요한 경우 관련 기관·단체 등에 자료의 제출이나 의견을 요청할 수 있다.

제8조(홍보 등) ① 시장은 풍수해로부터 침수피해 방지를 위하여 건축물 등의 소유자·점유자 또는 관리인에게 침수방지시설 설치를 권장할 수 있다.

② 시장은 풍수해로부터 시민을 보호하기 위한 침수방지시설 설치 지원에 관한 사항을 시보 또는 시 홈페이지 등을 통하여 홍보할 수 있다.

제9조(협력체계 구축·운영) 시장은 침수방지시설 설치 지원을 위하여 자연재해 전문 기관·단체 등과 협력체계를 구축·운영할 수 있다.

부 칙

이 조례는 공포한 날부터 시행한다.

제226회 여수시의회 임시회에서 의결된 여수시 이스포츠
(전자스포츠) 진흥에 관한 조례를 이에 공포한다.

2023년 3 월 15 일

여 수 시 장

조성환



여수시 조례 제1849호

붙임 여수시 이스포츠(전자스포츠) 진흥에 관한 조례 1부

여수시 이스포츠(전자스포츠) 진흥에 관한 조례

제1조(목적) 이 조례는 여수시의 이스포츠의 진흥에 필요한 사항을 규정함으로써 건전한 이스포츠 문화와 산업의 기반 조성 및 경쟁력 강화를 도모하고 주민의 여가선용 기회 확대와 지역경제 활성화에 이바지함을 목적으로 한다.

제2조(정의) ① 이 조례에서 사용하는 용어의 뜻은 다음과 같다.

1. “이스포츠”란 「게임산업진흥에 관한 법률」 제2조제1호에 따른 게임물을 매개(媒介)로 하여 사람과 사람 간에 기록 또는 승부를 겨루는 경기 및 부대활동을 말한다.
2. “이스포츠산업”이란 이스포츠와 관련된 재화와 서비스를 통하여 부가가치를 창출하는 산업을 말한다.
3. “이스포츠시설”이란 이스포츠와 관련된 경기 및 관람, 중계 등의 부대활동을 할 수 있는 시설을 말한다.

② 이 조례에서 따로 정의하지 아니한 용어는 「이스포츠(전자스포츠) 진흥에 관한 법률」(이하 “법”이라 한다) 제2조에 따른다.

제3조(다른 법률 및 조례와의 관계) 여수시(이하 “시”라 한다) 이스포츠의 진흥에 관하여 다른 법령이나 조례에 특별한 규정이 있는 경우를 제외하고는 이 조례에서 정하는 바를 따른다.

제4조(시장의 책무) 여수시장(이하 “시장”이라 한다)은 이스포츠의 진흥을 위하여 필요한 시책을 수립·시행하여야 한다.

제5조(진흥계획의 수립) ① 시장은 시의 이스포츠 진흥을 위한 계획(이하 “진흥계획”이라 한다)을 수립하고 시행하여야 한다.

② 제1항의 진흥계획에는 다음 각 호의 사항이 포함되어야 한다.

1. 이스포츠 진흥의 기본 방향 및 목표
2. 이스포츠 진흥을 위한 정책 및 시책 개발
3. 이스포츠 진흥을 위한 추진 사업
4. 이스포츠 진흥 및 지원을 위한 자원 확보
5. 그 밖에 이스포츠 진흥에 필요한 사항

③ 시장은 진흥계획의 수립과 집행을 위하여 필요한 경우 관련 기관 및 단체, 개인 등에게 필요한 협조를 요청할 수 있다.

④ 시장은 다른 지방자치단체와 공동으로 2개 이상의 지역에 걸쳐 진흥계획을 수립할 수 있다.

제6조(전담부서의 설치 등) ① 시장은 진흥계획을 수립하고 시행하면서 필요한 경우에는 이스포츠 전담부서를 설치할 수 있다.

② 시장은 이스포츠의 진흥 및 시행계획을 효율적으로 수행하기 위하여 전담기관을 지정하고 운영에 필요한 자금을 예산의 범위에서 지원할 수 있다.

제7조(이스포츠 진흥사업 등) ① 시장은 이스포츠 진흥을 위하여 다음 각 호의 사업을 추진할 수 있다.

1. 이스포츠 진흥을 위한 기반 조성
2. 이스포츠 대회의 개최 지원
3. 이스포츠 저변 확대를 위한 홍보·마케팅
4. 이스포츠 관련 기술 개발 및 학술 연구
5. 이스포츠 관련 건전 문화 조성

6. 이스포츠 전문 인력 양성
7. 이스포츠 학술 진흥 행사
8. 이스포츠 관련 국제 교류 및 협력
9. 이스포츠 시설의 구축 및 개선
10. 이스포츠 단체의 설립·운영
11. 그 밖에 이스포츠 진흥에 필요한 사항

② 시장은 전항의 사업을 추진하는 시 출자·출연기관, 시 내 비영리 법인·단체에 예산의 범위에서 그 경비의 전부 또는 일부를 지원할 수 있다.

제8조(이스포츠 시설) ① 시장은 이스포츠의 발전을 도모하고, 주민의 건전한 여가활동을 촉진하기 위하여 다음 각 호의 기능을 수행하는 이스포츠 시설을 설치·운영할 수 있다.

1. 이스포츠 대회 개최·지원
2. 이스포츠 관련 전문 인력의 양성 및 이스포츠 선수 교류 활성화
3. 주민 각 계층별, 전문 분야별 리그 활성화 등 이스포츠 저변 확대
4. 이스포츠 산업 육성 및 수익화를 위한 비즈니스 교류
5. 그 밖에 이스포츠 저변 확대에 관한 사항

② 시장은 이스포츠 시설의 효율적인 관리·운영을 위하여 이스포츠 관련 비영리 기관이나 법인 또는 단체에 이스포츠 시설의 관리·운영을 위탁할 수 있다.

제9조(이스포츠 연구개발 센터) ① 시장은 이스포츠 산업의 경쟁력 강화와 국제화를 위하여 다음 각 호의 기능을 수행하는 이스포츠 연구개발센터(이하 “센터”라 한다)를 설치·운영할 수 있다.

1. 이스포츠 운영 방향 및 국제 표준 규격화 연구조사
2. 이스포츠 학술 및 기술 연구개발 및 국제 교류·협력

3. 이스포츠 아마추어 및 프로 선수 양성 프로그램 개발

4. 이스포츠 정책 개발

5. 그 밖에 이스포츠 진흥에 관한 사항

② 시장은 센터의 효율적인 관리·운영을 위하여 시 출자·출연기관, 시 내 비영리 법인·단체에 센터의 관리·운영을 위탁할 수 있다.

제10조(이스포츠 국제교류 지원) 시장은 이스포츠의 경쟁력 강화와 국제교류를 활성화하기 위하여 이스포츠와 관련이 있는 다음 각 호의 기관·단체에 필요한 지원을 할 수 있다.

1. 시가 자본금을 출자 또는 출연한 기관이나 단체

2. 이스포츠 관련 협회 및 단체

제11조(이스포츠 진흥 위원회의 설치 및 기능) ① 진흥계획에 관련된 사항을 자문하기 위하여 이스포츠 진흥위원회(이하 “위원회”라 한다)를 둘 수 있다.

② 위원회는 다음 각 호의 사항에 대하여 자문에 응한다.

1. 진흥계획 및 시행계획의 수립·시행에 관한 사항

2. 지역의 이스포츠 관련 제도에 관한 사항

3. 그 밖에 이스포츠 진흥을 위하여 시장이 필요하다고 인정하는 사항

제12조(위원회의 구성) ① 위원회는 위원장 1명과 부위원장 1명을 포함하여 15명 이내의 위원으로 구성한다.

② 위원장은 부시장이고, 부위원장은 위촉직 위원 중에서 선출한다.

③ 당연직 위원은 이스포츠 업무 담당 과장으로 하고, 위촉직 위원은 다음 각 호의 사람 중에서 시장이 위촉한다.

1. 여수시의회에서 추천하는 의원

2. 대학 등에서 조교수 이상 또는 이에 상당하는 직에 있거나 있었던

사람으로서 이스포츠에 관한 연구경험 또는 업무경험이 있는 사람
3. 지역 이스포츠 관련 유관기관·단체 및 협회에 재직 또는 활동
중이거나 이에 상응하는 관련 경력이 있는 사람

4. 변호사, 변리사의 자격이 있는 사람

5. 이스포츠 관련 기업의 대표자

6. 이스포츠 관련 전문 경험이 있는 청년

④ 위원회의 사무 처리를 위하여 간사와 서기 각 1명을 두되, 간사는 이
스포츠 업무 담당 팀장이 되고 서기는 이스포츠 업무 담당자가 된다.

제13조(위원의 임기) ① 당연직 위원 임기는 재임기간으로 하고, 위
촉직 위원 임기는 2년으로 하되, 연임할 수 있다.

② 위촉직 위원 사임 등으로 새로 위촉된 위원 임기는 전임자의
남은 임기로 한다.

제14조(위원장 등의 직무) ① 위원장은 위원회를 대표하고, 위원회의
사무를 총괄 한다.

② 부위원장은 위원장을 보좌하며, 위원장이 부득이한 사유로 직무를
수행할 수 없을 때에는 그 직무를 대행한다.

제15조(위원의 해촉) 시장은 다음 각 호의 어느 하나에 해당하는 사유
가 발생하면 임기 전이라도 위원을 해촉(解囑)할 수 있다.

1. 위원이 1년 이상 장기치료가 필요한 질병이나 해외 장기출장과
체류 등으로 임무를 수행하기가 어려운 때

2. 그 밖에 품위손상 등으로 위원으로서 자격이 부적당하다고 인정
될 때

3. 위원 스스로 직무를 수행하는 것이 곤란하다고 밝히는 경우

제16조(위원의 제척·기피·회피) ① 위원은 자문의 공정성을 기하기 위
하여 자기와 직접 이해관계가 있는 안건의 자문에는 참여할 수 없다.

② 위원은 관계인의 요청에 따라 자문에서 제외될 수 있다.

③ 위원은 제1항 또는 제2항의 사유에 해당되면 스스로 해당 안건의 자문에서 회피하여야 한다.

제17조(회의 등) ① 위원장은 위원회 회의를 소집하고, 그 의장이 된다.

② 회의는 시장이 요구하거나 위원장이 필요하다고 인정할 때에는 위원장이 소집하며 재적위원 과반수의 출석과 출석위원 과반수의 찬성으로 의결한다.

③ 위원회에 출석한 위원에게는 예산의 범위에서 수당과 여비를 지급할 수 있다.

④ 위원은 위원회의 활동을 통하여 알게 된 비밀을 누설하여서는 아니 된다.

제18조(포상) 시장은 이스포츠의 발전에 기여한 공로가 현저한 개인·기관 및 단체 등을 선정하여 「여수시 포상 조례」에 따라 포상할 수 있다.

제19조(시행규칙) 이 조례의 시행에 필요한 사항은 규칙으로 정한다.

부 칙

이 조례는 공포한 날부터 시행한다.

제226회 여수시의회 임시회에서 의결된 여수시 가족돌봄
청소년·청년 지원 조례를 이에 공포한다.

2023년 3 월 15 일

여 수 시 장 김기현



여수시 조례 제1850호

붙임 여수시 가족돌봄 청소년·청년 지원 조례 1부

여수시 가족돌봄 청소년·청년 지원 조례

제1조(목적) 이 조례는 여수시에 거주하는 가족돌봄 청소년·청년에 대한 사회적·경제적 지원에 관한 사항을 규정함으로써 여수시의 가족돌봄 청소년과 청년이 존중받으며 건강하고 조화롭게 성장할 수 있는 사회 실현을 목적으로 한다.

제2조(정의) 이 조례에서 사용하는 용어의 뜻은 다음과 같다.

1. “가족돌봄 청소년·청년”이란 고령 또는 장애, 질병 등으로 도움이 필요한 가족구성원에게 간호·간병, 일상생활 관리 또는 그 밖의 도움을 제공하고 있는 9세 이상 34세 이하인 사람을 말한다.
2. “관계 기관”이란 돌봄, 장애인 지원, 의료, 교육, 청소년복지 등에 관한 업무를 수행하고, 해당 업무를 통해 일상적으로 돌봄과 관련된 활동을 하는 기관을 말한다.
3. “민간지원단체”란 가족돌봄 청소년·청년 지원을 목적으로 하는 민간단체를 말한다.

제3조(책무) ① 여수시장(이하 “시장”이라 한다)은 가족돌봄 청소년·청년의 지원을 위해 필요한 정책을 수립·시행하여야 한다.

② 시장은 가족돌봄 청소년·청년의 가족돌봄 및 부양을 돕기 위하여 상담, 간병 및 돌봄 지원, 교육지원, 취업지원 및 사후관리 등 필요한 조치를 하여야 한다.

③ 여수시민(이하 “시민”이라 한다)은 가족돌봄 청소년·청년이 고립되지 않도록 배려하고 시장이 추진하는 가족돌봄 청소년·청년 지원에 관한 정

책에 적극 협조하여야 한다.

제4조(지원계획 수립) ① 시장은 가족돌봄 청소년·청년 지원을 종합적이고 효율적으로 추진하기 위하여 5년마다 지원계획(이하 “지원계획”이라 한다)을 수립하여야 한다.

② 지원계획에는 다음 각 호의 사항이 포함되어야 한다.

1. 가족돌봄 청소년·청년 지원에 관한 정책 목표 및 추진 방향
2. 가족돌봄 청소년·청년 지원에 관한 세부 추진 계획
3. 가족돌봄 청소년·청년 지원 체계 구축 및 관계기관 협력 방안
4. 그 밖에 가족돌봄 청소년·청년 지원 정책을 추진하기 위하여 필요한 사항

제5조(실태조사) ① 시장은 제4조의 지원계획 수립을 위하여 5년마다 관내 가족돌봄 청소년·청년에 대한 근로, 교육, 가족돌봄 및 부양 등에 관한 실태조사를 실시하여야 한다.

② 제1항에 따른 실태조사는 법인이나 전문기관 등에 위탁할 수 있으며, 이 경우 예산의 범위에서 필요한 경비를 지원할 수 있다.

제6조(연도별 시행계획 수립·시행) 시장은 제4조의 지원계획에 따라 매년 가족돌봄 청소년·청년 지원계획에 관한 시행계획을 수립·시행하여야 한다.

제7조(지원사업) ① 시장은 가족돌봄 청소년·청년과 그 가족의 생활안정 및 복지증진을 위하여 다음 각 호의 지원사업을 추진할 수 있다.

1. 가족돌봄 청소년·청년 가족에 대한 돌봄 및 가사서비스 지원사업
2. 가족돌봄 청소년·청년과 그 가족에 대한 상담 및 심리·정서 지원사업
3. 가족돌봄 청소년·청년에 대한 직업훈련 및 취업 지원사업

4. 가족돌봄 청소년·청년에 대한 문화·체육활동 지원사업
 5. 가족돌봄에 필요한 용품 지원사업
 6. 가족돌봄 청소년·청년 인식개선을 위한 홍보 지원사업
- ② 시장은 제1항의 지원사업을 추진하는 개인이나 기관·단체에 예산의 범위에서 필요한 비용의 전부 또는 일부를 지원할 수 있다. 이 경우 보조금 지원에 관하여는 「여수시 지방보조금 관리 조례」를 따른다.
- ③ 시장은 가족돌봄 청소년·청년과 그 가족에 대한 지원이 종료된 후에도 가정방문, 전화상담 등을 통하여 추가 지원의 필요성 등을 지속적으로 확인하여야 한다.

제8조(협의회의 설치·운영) ① 시장은 가족돌봄 청소년·청년 지원에 관한 중요 사항을 협의하기 위하여 여수시 가족돌봄 청소년·청년 지원 협의회(이하 “협의회”라 한다)를 설치·운영한다.

② 협의회는 다음 각 호의 사항을 심의한다.

1. 제4조에 따른 지원계획 수립 및 추진에 관한 사항
2. 제6조에 따른 시행계획의 수립 및 추진에 관한 사항
3. 가족돌봄 청소년·청년 지원 관련 사업의 조정 및 협력에 관한 사항
4. 그 밖에 시장이 필요하다고 인정하는 사항

③ 협의회는 위원장 1명을 포함한 11명 이내의 위원으로 구성하며, 위원장은 가족돌봄 청소년·청년 지원업무 담당 국장이 되고, 부위원장은 위원 중에서 호선한다.

④ 위원은 다음 각 호의 사람 중에서 시장이 임명하거나 위촉한다. 다만, 위촉직 위원은 특정 성별이 10분의 6을 초과하지 않도록 하여야 한다.

1. 가족돌봄 청소년·청년 지원 업무를 담당하는 해당 국장 및 부서장

2. 여수시의회에서 추천하는 시의원
 3. 청소년 교육을 담당하는 학교 · 교육청 관계자
 4. 청소년·청년 관련 활동을 수행하는 민간기관·단체의 관계자
 5. 청소년·청년 정책분야에 학식과 경험이 풍부한 대학교수 또는 연구원
 6. 가족돌봄 청소년·청년 지원 사업에 관심이 많은 지역 주민
 7. 그 밖에 시장이 필요하다고 인정하는 사람
- ⑤ 위원의 임기는 2년으로 하되, 두 차례까지 연임할 수 있다. 다만, 공무원 및 시의원의 임기는 해당 직위에 재임하는 기간으로 하며, 보궐위원의 임기는 전임자의 남은 임기로 한다.
- ⑥ 회의는 정기회의와 임시회의로 구분하고 정기회의는 연 2회 개최하며, 임시회의는 재적위원 3분의 1 이상의 요구가 있거나 위원장이 필요하다고 인정할 때에 소집한다.
- ⑦ 회의에 참석한 위원과 관계 전문가 등에 대하여는 예산의 범위에서 수당 등 필요한 경비를 지급할 수 있다. 다만, 시 소속 공무원이 그 업무와 관련하여 출석하는 경우와 여수시의원이 시의원의 자격으로 위원회에 참석한 경우에는 지급하지 아니한다.
- ⑧ 그 밖에 협의회의 운영에 관하여 필요한 사항은 「여수시 각종 위원회 구성 및 운영 조례」에 따른다.

제9조(지원시설 설치·운영) 시장은 가족돌봄 청소년·청년 지원 사업을 체계적으로 추진하기 위하여 가족돌봄 청소년·청년 지원 사업을 전담하는 시설을 설치·운영할 수 있다.

제10조(업무 등의 위탁) ① 시장은 필요하다고 인정하는 경우 가족돌봄 청소년·청년을 위한 지원을 효율적으로 추진하기 위하여 관련 업무의 일부

또는 전부를 해당분야에 전문성이 있는 법인·단체 또는 기관에 위탁할 수 있다.

② 제9조에 따라 설치하는 지원시설의 효율적인 운영을 위하여 필요한 경우 해당 분야에 전문성이 있는 법인·단체 또는 기관에 위탁할 수 있다.

③ 제1항 및 제2항에 따라 업무를 위탁하는 경우 위탁에 필요한 사항은 「여수시 사무의 민간위탁 기본 조례」에 따른다.

제11조(협력체계 구축) ① 시장은 가족돌봄 청소년·청년의 종합적인 서비스 지원을 위하여 관계 기관 및 민간지원단체 등과 상시적인 협력체계를 구축하여야 한다.

② 시장은 가족돌봄 청소년·청년 지원 사업에 필요한 정보를 관계 기관 및 민간지원단체에 요청하거나 제공할 수 있다.

제12조(홍보 및 교육) 시장은 시민, 관계 기관 및 민간지원단체 등이 가족돌봄 청소년·청년 지원의 필요성에 대한 이해를 높이고 가족돌봄 청소년·청년 지원에 동참할 수 있도록 홍보 및 교육을 실시할 수 있다.

제13조(중복지원의 제한) 법령 및 다른 조례에 따라 이 조례에서 정한 복지서비스의 내용과 유사한 지원을 받고 있는 가족돌봄 청소년·청년과 그 가족에 대하여는 이 조례에 따른 복지서비스를 제한할 수 있다.

제14조(시행규칙) 이 조례의 시행에 필요한 사항은 규칙으로 정한다.

부 칙

이 조례는 공포 후 20일이 경과한 날부터 시행한다.

제226회 여수시의회 임시회에서 의결된 여수시 청소년자
립지원관 설치 및 운영 조례 일부개정조례를 이에 공포한다.

2023년 3 월 15 일

여 수 시 장 서기호



여수시 조례 제1851호

붙임 여수시 청소년자립지원관 설치 및 운영 조례 일부개정
조례 1부

여수시 청소년자립지원관 설치 및 운영 조례 일부개정조례

여수시 청소년자립지원관 설치 및 운영 조례 일부를 다음과 같이 개정한다.

제1조 중 “**조례는 「아동복지법」 제38조**”를 “**조례는**”으로 한다.

제4조제1호를 삭제하고, 같은 조 제2호를 제3호로 하며, 같은 조에 제2호를 다음과 같이 신설한다.

2. 「청소년복지 지원법」 제31조 2호에 따라 청소년쉼터 또는 청소년회복지원시설의 지원을 받았는데도 가정, 학교, 사회로 복귀하여 생활할 수 없는 청소년

제6조 중 “**법 제42조의2 및 법 시행규칙 제22조·제23조에 따라**”를 “**「청소년복지 지원법」 제42조의2제1항의**”로 하고, 같은 조에 단서를 다음과 같이 신설한다.

단, 청소년단체는 「청소년기본법」 제3조 및 같은법 시행령 제2조에 따라 청소년 육성을 주된 목적으로 설립된 법인이나 청소년활동, 청소년복지, 청소년보호를 주요사업으로 하는 비영리법인, 비영리민간단체, 학교 법인을 포함한다.

부 칙

이 조례는 공포한 날부터 시행한다.

신 · 구조문대비표

현행	개정안
제1조(목적) 이 <u>조례는 「아동복지법」 제38조, 「청소년복지 지원법」 제31조, 제32조에 따라 가정, 학교, 사회로 복귀하여 생활할 수 없는 위기청소년의 자립 지원에 필요한 사항과 여수시 청소년자립지원관 설치운영에 필요한 사항을 규정함을 목적으로 한다.</u>	제1조(목적) -- <u>조례는</u> ----- ----- ----- ----- ----- ----- -----.
제4조(이용대상) 청소년자립지원관 이용대상은 다음 각 호와 같다.	제4조(이용대상) ----- ----- --.
1. <u>· 아동복지법 · 제16조제1항에 따라 보호조치 종료 또는 해당 시설에서 퇴소한 위기청소년</u>	<삭 제>
<신 설>	2. <u>「청소년복지 지원법」 제31조 2호에 따라 청소년쉼터 또는 청소년회복지원시설의 지원을 받았는데도 가정, 학교, 사회로 복귀하여 생활할 수 없는 청소년</u>
2. (생략)	3. (현행 제2호와 같음)
제6조(위탁운영) 시장은 청소년자립지원관의 효율적인 관리·운영을 위해 필요하다고 인정하는 경우에는 <u>법 제42조의2 및 법 시행규칙 제22조·제23조에 따라</u> 청소년단체에 위탁하여 운영할 수 있다. <단서 신설>	제6조(위탁운영) ----- ----- ----- ----- <u>「청소년복지 지원법」 제42조의2제1항의</u> ----- ----- ----- 단, <u>청소년단체는</u>

현행	개정안
	<p><u>「청소년기본법」 제3조 및 같은법 시행령 제2조에 따라 청소년 육성을 주된 목적으로 설립된 법인이나 청소년활동, 청소년복지, 청소년보호를 주요사업으로 하는 비영리법인, 비영리민간단체, 학교법인을 포함한다.</u></p>

제226회 여수시의회 임시회에서 의결된 여수시 도시재생
활성화 및 지원에 관한 조례 일부개정조례를 이에 공포한다.

2023년 3 월 15 일

여 수 시 장 김기영



여수시 조례 제1852호

붙임 여수시 도시재생 활성화 및 지원에 관한 조례 일부개정
조례 1부

여수시 도시재생 활성화 및 지원에 관한 조례 일부개정조례

여수시 도시재생 활성화 및 지원에 관한 조례 일부를 다음과 같이 개정한다.

제1조 중 “**필요한**”을 “**필요한 사항과 새뜰마을사업 시행에 필요한**”으로 한다.

제2조제8호를 다음과 같이 신설한다.

8. “도시재생사업 완료지역”이란 「도시재생 활성화 및 지원에 관한 특별법」 제2조제1항제5호 및 제6호에 따라 도시재생활성화지역으로 지정되고 도시재생 활성화 계획이 수립된 지역으로 도시재생 활성화 계획에 따라 사업이 완료된 지역과 국가균형발전을 위한 새뜰마을 사업지구로 지정되어 사업이 완료된 지역을 말한다.

제20조제1항 각 호 외의 부분 중 “**도시재생활성화지역**”을 “**도시재생활성화지역과 새뜰마을사업지구**”로 하고, 같은 항 제4호 중 “**도시재생 활성화**”를 “**도시재생사업 및 새뜰마을사업 등 도시재생활성화**”로 한다.

제5장의 제목 “**보칙**”을 “**도시재생사업 사후관리 등**”으로 한다.

제22조 및 제23조를 각각 제26조 및 제27조로 하고, 제22조부터 제25조까지를 각각 다음과 같이 신설한다.

제22조(사후관리계획 수립) 시장은 도시재생사업 완료 후 해당 지역이 다시 쇠퇴하지 않도록 방지할 수 있는 사후관리계획을 수립하여야 한다.

제23조(도시재생사업 사후관리 지원) 시장은 도시재생사업 사후관리를 위하여 다음 각 호의 사업을 추진하는 주민협의체나 법인 또는 단체에게 예산의 범위에서 사업에 필요한 경비를 지원할 수 있다.

1. 지역공동체 활성화 사업
2. 마을자원을 활용한 일자리 창출 사업
3. 주민역량강화를 위한 교육사업
4. 그 밖에 시장이 필요하다고 인정하는 사업

제24조(사후관리 지도 감독) ① 시장은 사업주체에 대하여 지원받은 사업과 관련하여 필요한 사항을 보고하게 하거나 지도·감독에 필요한 서류 및 시설 등을 점검할 수 있다.

② 시장은 제1항의 점검결과 위법 또는 부당하다고 인정될 때에는 필요한 조치를 할 수 있다.

제25조(보고) 시장은 도시재생 분야 전문가들로 구성된 도시재생자문단 등을 활용하여 사후관리계획에 따른 추진상황을 모니터링 및 평가하고 그 결과를 여수시의회 소관 상임위원회에 보고하여야 한다.

제26조 앞에 장 번호 및 제목을 다음과 같이 신설한다.

제6장 보칙

부 칙

이 조례는 공포한 날부터 시행한다.

신 · 구조문 대비표

현 행	개 정 안
제1조(목적) 이 조례는 「도시재생 활성화 및 지원에 관한 특별법」 및 같은 법 시행령에서 위임된 사항과 그 시행에 <u>필요한</u> 사항을 규정함을 목적으로 한다.	제1조(목적) ----- ----- ----- ----- <u>필요한</u> <u>사항과 새뜰마을사업 시행에 필</u> <u>요한</u> ----- --.
제2조(정의) 이 조례에서 사용하는 용어의 뜻은 다음과 같다. 1. ~ 7. (생 략) <u><신 설></u>	제2조(정의) ----- -----. 1. ~ 7. (현행과 같음) 8. <u>“도시재생사업 완료지역”</u> <u>이란 「도시재생 활성화 및</u> <u>지원에 관한 특별법」 제2조제</u> <u>1항제5호 및 제6호에 따라 도</u> <u>시재생활성화지역으로 지정되</u> <u>고 도시재생 활성화 계획이</u> <u>수립된 지역으로 도시재생 활</u> <u>성화 계획에 따라 사업이 완</u> <u>료된 지역과 국가균형발전을</u> <u>위한 새뜰마을 사업지구로 지</u> <u>정되어 사업이 완료된 지역을</u> <u>말한다.</u>
제20조(공동이용시설 사용료의 감면) ①법 제30조의2제1항 및 제	제20조(공동이용시설 사용료의 감면) ①-----

2항에 따라 도시재생활성화지역 내 공동이용시설의 사용료를 면제 또는 경감하기 위한 “공익 목적의 기준”이란 다음 각 호의 어느 하나에 해당하는 활동을 말한다.

1. ~ 3. (생략)

4. 그 밖에 시장이 도시재생 활성화를 위해 필요하다고 인정하는 활동

② (생략)

제5장

<신설>

<신설>

----- 도시재생활성화지역
과 새뜰마을사업지구 -----

-----.

1. ~ 3. (현행과 같음)

4. ----- 도시재생사업
및 새뜰마을사업 등 도시재생
활성화-----

② (현행과 같음)

제5장 도시재생사업 사후관리 등

제22조(사후관리계획 수립) 시장
은 도시재생사업 완료 후 해당
지역이 다시 쇠퇴하지 않도록
방지할 수 있는 사후관리계획을
수립하여야 한다.

제23조(도시재생사업 사후관리 지
원) 시장은 도시재생사업 사후
관리를 위하여 다음 각 호의 사
업을 추진하는 주민협의체나 법
인 또는 단체에게 예산의 범위
에서 사업에 필요한 경비를 지
원할 수 있다.

1. 지역공동체 활성화 사업

여수시 도시재생 활성화 및 지원에 관한 조례

일부개정조례

제1장 총칙

제1조(목적) 이 조례는 「도시재생 활성화 및 지원에 관한 특별법」 및 같은 법 시행령에서 위임된 사항과 새뜰마을사업 시행에 필요한 사항을 규정함을 목적으로 한다.

제2조(정의) 이 조례에서 사용하는 용어의 뜻은 다음과 같다.

1. “도시재생”이란 인구의 감소, 산업구조의 변화, 도시의 무분별한 확장, 주거환경의 노후화 등으로 쇠퇴하는 도시를 지역역량의 강화, 새로운 기능의 도입·창출 및 지역자원의 활용을 통하여 경제적·사회적·물리적·환경적으로 활성화시키는 것을 말한다.
2. “주민협의체”란 주민 개개인의 자유와 권리가 존중되며 상호 대등한 관계 속에서 도시재생사업의 추진과 관련된 중요사항을 결정하고 시행하기 위하여 구성된 자발적인 주민 협력조직을 말한다.
3. “사업추진협의회”란 도시재생사업과 관련된 다양한 참여주체와 이해당사자들의 협의기구로서 해당지역에서 발굴된 도시재생사업을 원활히 진행하기 위하여 구성된 협의체를 말한다.
4. “골목길”이란 주민이 경제·문화·환경 등 일상생활을 공유하는 공간적·시간적 삶의 터전에 접해 있는 보행 중심의 길과 공간을 말한다.
5. “골목길재생”이란 골목길의 보전가치가 있고, 관리 및 개선이 필요한 지역에서 경제적·사회적·물리적·환경적으로 골목길을 활성화

하는 것을 말한다.

6. “골목길재생지역”이란 골목길기본계획에 반영된 지역을 말한다.

7. “골목길재생사업”이란 골목길재생지역에서 골목길실행계획에 따라 시행하는 사업을 말한다.

8. “도시재생사업 완료지역”이란 「도시재생 활성화 및 지원에 관한 특별법」 제2조제1항제5호 및 제6호에 따라 도시재생활성화지역으로 지정되고 도시재생 활성화 계획이 수립된 지역으로 도시재생 활성화 계획에 따라 사업이 완료된 지역과 국가균형발전을 위한 새뜰마을 사업지구로 선정되어 사업이 완료된 지역을 말한다.

제3조(공동이용시설) 「도시재생 활성화 및 지원에 관한 특별법 시행령」(이하 “영”이라 한다) 제3조제5호에서 “조례로 정하는 시설”이란 다음 각 호의 시설을 말한다.

1. 보안·방범시설 등 주민의 안전을 위하여 필요한 시설
2. 쓰레기 수거 및 처리시설, 재활용품 수거시설 등 마을의 환경개선을 위하여 필요한 시설
3. 주민운동시설, 독서실, 작은도서관, 자전거보관대 등 주민공동체 활동을 위한 복리시설
4. 공동판매장, 공동회의실, 공동창고 등 지역 활성화를 위해 필요한 시설
5. 그 밖에 도시재생사업에 따라 주민이 공동으로 사용하는 시설로서 제1호부터 제4호까지의 시설과 유사한 용도의 시설 <신설 2020. 7. 6.>

제4조(책무) ① 여수시장(이하 “시장”이라 한다)은 도시재생사업을 추진하는 데에 필요한 예산을 확보하고 관련 시책을 지속적으로 수립·추진해야

한다.

② 주민은 누구나 도시재생사업을 추진할 권리를 가지며, 도시재생사업의 협력자로서 시책에 적극 참여할 수 있다.

③ 법 제26조에 따른 도시재생사업의 시행자(이하 “사업시행자”라 한다)는 도시재생사업의 계획단계부터 종료 후 사후관리 단계에 이르는 과정까지 주민의 의견이 충분히 반영될 수 있도록 노력해야 한다.

제5조(다른 조례와의 관계) ① 이 조례는 도시재생활성화지역에 관하여 다른 조례보다 우선하여 적용한다.

② 「도시재생 활성화 및 지원에 관한 특별법」(이하 “법”이라 한다) 제20조제8항에 따라 고시된 도시재생활성화계획에 포함된 도시재생사업의 시행에 관하여 이 조례에서 규정하지 아니한 사항은 해당사업에 관하여 정하고 있는 관계 조례를 따른다.

③ 도시재생과 관련이 있는 다른 조례를 제정 또는 개정하는 경우에는 이 조례의 목적에 맞도록 해야 한다.

제2장 도시재생의 추진체계

제6조(도시재생위원회의 설치 및 운영 등) ① 법 제8조제1항 각 호의 사항을 심의하거나 자문에 응하게 하기 위하여 여수시 도시재생위원회(이하 “위원회”라 한다)를 둘 수 있다.

② 위원회의 구성 및 운영에 관한 사항은 영 제10조에 따르며, 그 밖에 위원회의 운영 등에 필요한 사항은 위원회의 의결을 거쳐 위원장이 정한다.

③ 영 제10조제3항제2호의 행정기관 공무원은 도시재생전략계획 및 활성화계획과 관련이 있는 국·과장급 공무원을 말한다.

④ 위원회는 소관 사무를 분담하거나 도시재생 사업구상 및 계획에 대한 자문 등을 위해 소위원회를 둘 수 있다.

제7조(전담조직의 설치) 시장은 법 제9조제1항에 따라 도시재생 관련 업무를 총괄·조정하는 전담조직을 둘 수 있으며 그 설치와 사무분장에 관한 사항은 「여수시 행정기구 설치 조례」로 정한다.

제8조(도시재생지원센터의 설치 및 구성) ① 시장은 법 제11조제1항에 따라 여수시 도시재생지원센터(이하 “지원센터”라고 한다)를 둘 수 있다.

② 지원센터의 구성원은 지원센터의 장을 포함하여 3명 이상으로 한다.

③ 지원센터 구성원의 자격요건에 대하여는 규칙으로 정한다.

제9조(지원센터의 업무) 영 제15조제2호에서 “조례로 정하는 업무”란 다음 각 호의 업무를 말한다.

1. 법 제11조제1항 각 호에 해당하는 사항
2. 영 제15조 각 호에 해당하는 사항
3. 도시재생활성화지역 지정에 대한 주민제안 사전검토
4. 주민협의체 및 사업추진협의회에 대한 지원 및 협력사업 추진
5. 시 출연기관 및 산하단체 등 지역공동체 차원의 사업을 지원하는 중간지원조직과의 연계 및 소통
6. 빈 집·빈 점포·빈 상가의 신탁, 공동육아 및 돌봄, 지역축제 등 주민·지역상인 등이 함께 기획하고 시행하는 도시재생사업 지원
7. 도시재생사업 관련 홍보
8. 주민역량강화 및 전문가 육성을 위한 교육 프로그램 기획 및 운영

9. 주민참여 도시재생사업 발굴 및 공모사업 운영

10. 도시재생사업의 모니터링, 분석, 평가 및 보고

11. 그 밖에 시장이 도시재생사업 지원이 필요하다고 인정하는 사항

제10조(지원센터의 운영) ① 시장은 도시재생업무의 전문적·효율적 운영을 위하여 도시재생과 관련된 경험과 전문성 등 일정한 요건을 갖춘 법인이나 단체 등에 지원센터의 업무를 위탁할 수 있다.

② 시장은 지원센터를 효율적으로 운영하기 위하여 필요한 경우 지원센터장의 동의를 얻어 관련 공무원을 파견하여 업무를 지원할 수 있다.

③ 지원센터의 장은 업무수행에 필요한 경우 시의 관계 부서에 자료의 제공을 요구하거나 공무원의 설명을 요청할 수 있으며, 요청을 받은 부서와 공무원은 이에 적극 응해야 한다.

제3장 도시재생사업의 시행

제11조(주민협의체) ① 주민은 도시재생을 위한 계획수립 및 사업시행 과정에 참여하고 적극적으로 의견을 제시하기 위하여 지역주민 5인 이상으로 주민협의체를 구성할 수 있다.

② 시장은 주민협의체가 도시재생사업 시행과정에 적극적으로 참여할 수 있도록 예산의 범위 내에서 주민협의체의 활동을 지원할 수 있다.

③ 제2항에 따라 예산을 지원받은 주민협의체에 대하여 지원금의 사용내역 등을 제출하도록 요구할 수 있다.

제12조(사업추진협의회) ① 시장 또는 해당지역의 읍·면·동장은 사업규모에 따라 도시재생사업의 원활한 추진을 위하여 관련전문가, 지원센터·전담조직·주민협의체·공공기관 등의 구성원으로 사업추진

협의회(이하 “협의회”라 한다)를 구성·운영할 수 있다.

② 제1항에 따라 2개 이상의 읍·면·동이 포함된 사업구역에서는 시장이, 단일 읍·면·동 내의 사업구역에서는 해당지역 읍·면·동장이 구성한다.

③ 협의회의 기능은 다음 각 호와 같다.

1. 도시재생사업과 관련된 이해당사자의 의견수렴
2. 도시재생사업 추진에 필요한 사항에 대한 이해 및 협조 요청
3. 도시재생사업 추진에 대한 공감대 조성
4. 도시재생사업 관련 이견 및 갈등 조정
5. 그 밖에 도시재생사업의 원활한 추진을 위한 기능

④ 협의회의 위원장은 위원 중에서 호선하고, 위원장은 도시재생사업의 추진 등과 관련하여 중요한 의사결정이 필요한 경우에 협의회를 소집할 수 있다.

⑤ 시장은 협의회의 운영에 필요한 비용을 예산의 범위 내에서 지원할 수 있다.

제13조(골목길재생 활성화 및 지원) ① 시장은 주민의 경제·문화·환경 등 일상생활을 공유하는 골목길에 대하여 보전가치 및 관리의 필요성이 인정되는 지역에 대하여 기본계획을 수립하고 실행계획에 의거하여 행·재정적 지원을 할 수 있다.

② 도시재생전략계획에 제3항의 내용이 포함된 경우 제1항에 따른 기본계획이 수립된 것으로 본다.

③ 기본계획은 다음 각 호의 사항이 포함되어야 한다.

1. 골목길재생의 의의 및 목표
2. 골목길재생을 위하여 중점적으로 시행해야 할 시책 및 부서별 연

제가능한 사업

3. 골목길재생을 위한 예산 및 재원확보 방안

4. 그 밖에 골목길재생을 위하여 시장이 필요하다고 인정하는 사항

④ 도시재생활성화계획에 다음 각 호의 내용이 포함된 경우 제1항에 따른 실행계획이 수립된 것으로 본다.

1. 사업대상지 현황 및 실태조사, 여건 분석

2. 골목길 기초생활인프라 개선 계획

3. 골목길재생지역의 안전 및 경관을 고려한 환경개선 계획

4. 주민협의체 원활화를 위한 지원 계획

5. 골목길재생사업의 단계별 추진 및 운영 계획

6. 관련 도시재생계획과 연계한 사업추진방안

7. 재원 조달 및 예산 집행 계획

8. 그 밖에 시장이 필요하다고 인정하는 사항

⑤ 시장은 골목길재생사업의 실행을 위하여 지역내의 토지등 소유자, 세입자 등의 이해당사자들이 자발적으로 참여할 수 있도록 주민협의체를 구성 및 지원하여야 한다.

제14조(도시재생활성화계획의 평가) 시장은 대상구역안의 도시재생활성화 계획의 전년도 추진실적 등을 평가하기 위하여 필요한 경우에는 사업시행자에 대하여 관련 자료를 제출하도록 요구할 수 있다.

제4장 도시재생활성화를 위한 지원 등

제15조(보조·용자 지원) ① 시장은 도시재생을 활성화하기 위하여 법 제27조제1항 각 호에 대한 비용의 전부 또는 일부를 해당 사업 또는 업무를 수행하는 자에게 예산의 범위 내에서 보조하거나 용자할 수 있

다.

② 시장은 제1항에 따른 비용을 지원하려는 경우 매년 다음 각 호의 사항이 포함된 지원계획을 수립해야 한다.

1. 보조 또는 융자의 대상이 되는 사업
2. 사업별 보조 또는 융자하는 금액
3. 보조 또는 융자금 지원신청 방법
4. 그 밖에 보조 또는 융자금 신청에 필요한 사항 등

제16조(보조·융자 신청) ① 보조 또는 융자를 신청하려는 자(이하 “신청인”이라 한다)는 필요한 서류를 갖추어 시장에게 신청해야 한다.

② 시장은 제1항에 따른 보조 또는 융자금 지원 신청을 받은 경우 신청한 사업의 필요성과 타당성 등을 검토하여 지원여부 및 지원금액 등을 결정하고 그 결과를 신청인에게 알려야 한다.

③ 그 밖에 보조·융자금 신청에 관하여 구체적인 사항은 규칙으로 정한다.

제17조(융자 조건) ① 제14조제1항에 따른 융자의 상환기간, 이율, 연체이자 등 필요한 사항은 규칙으로 정한다.

② 제1항에 따라 규칙으로 정한 사항 이외에 융자의 조건 및 절차 등에 관한 사항은 시장과 신청인이 체결한 약정에 따른다.

제18조(지원금 환수) ① 시장은 신청인이 지원받은 지원금을 목적 외의 용도로 사용한 경우 보조금과 융자금의 일부 또는 전부를 환수할 수 있다. 융자금이 상환기일 전인 경우에도 같다.

② 제1항에 따라 지원한 비용을 환수할 경우 그 환수에 관하여는 「지방재정법」 제32조의8 및 「여수시 보조금 관리 조례」를 따른다.

제19조(상생협약) ① 법 제27조의2에 따라 시장, 도시재생활성화 지역 내

의 주민, 상가건물의 임대인과 임차인은 지역활성화 및 상호이익 증진 등을 위해 상생협약을 체결할 수 있으며, 시장은 이를 적극 권장·지원해야 한다.

② 상생협약을 체결한 당사자(이하 “협약당사자”라 한다)는 상생협약을 체결함에 있어 차임과 차임인상률, 임대차기간, 계약갱신 요구 등 상가임대차계약의 안정을 위해 필요한 사항이 포함될 수 있도록 노력해야 한다.

③ 시장은 상생협약 체결을 권장·지원하기 위하여 필요한 비용을 예산에 반영할 수 있다.

제20조(공동이용시설 사용료의 감면) ① 법 제30조의2제1항 및 제2항에 따라 도시재생활성화지역과 새뜰마을사업지구 내 공동이용시설의 사용료를 면제 또는 경감하기 위한 “공익 목적의 기준”이란 다음 각 호의 어느 하나에 해당하는 활동을 말한다.

1. 쇠퇴한 도시지역의 생활환경을 개선하는 활동
2. 주민의 건강·안전·이익을 보장하고, 공동체 회복 등 지역사회가 당면한 문제를 해결하는 활동
3. 교육, 안전, 복지, 의료, 환경, 생태 등 주민생활 편의와 밀접한 분야에서 사회서비스 또는 일자리 제공을 통해 지역경제를 활성화하여 지역주민의 삶의 질을 높이는 활동
4. 그 밖에 시장이 도시재생사업 및 새뜰마을사업 등 도시재생활성화를 위해 필요하다고 인정하는 활동

② 법 제30조의2제2항에 따른 공동이용시설의 사용료 면제 대상은 다음 각 호와 같다.

1. 도시재생지원센터 및 현장지원센터

2. 주민협의체 및 사업추진협의체

3. 도시재생사업과 관련된 지역주민이 주도하는 「여수시 사회적경제 육성과 지원에 지원 조례」 제2조제2호에 따른 “사회적 경제 조직”

4. 그 밖에 시장이 도시재생 활성화를 위해 필요하다고 인정하는 단체 및 기업

제21조(건축규제 등 완화 특례) ① 영 제39조제1항에 따른 건폐율의 완화 범위는 다음 각 호와 같다.

1. 기반시설 부지를 제공하는 경우 : 도시재생활성화지역 지정 당시의 용도지역에 적용되는 건폐율 $\times(1 + \text{기반시설 부지로 제공하는 면적} \div \text{원래의 대지면적})$ 이내

2. 문화유산 등의 보호, 도시경관, 환경정비, 가로의 활성화 등 도시재생활성화계획상 필요에 따라 별도로 높이를 제한하는 경우 : 「국토의 계획 및 이용에 관한 법률 시행령」 제84조에서 규정한 범위 이내

② 법 제32조제2항 및 영 제39조제2항에 따른 도시재생활성화지역에서의 주차장 설치기준은 「주차장법 시행령」 제7조제2항 각 호의 위치에 공용주차장이 설치되어 있는 경우에는 「여수시 주차장 조례」로 정하는 범위에서 도시재생활성화계획으로 완화할 수 있다.

제5장 도시재생사업 사후관리 등

제22조(사후관리계획 수립) 시장은 도시재생사업 완료 후 해당 지역이 다시 쇠퇴하지 않도록 방지할 수 있는 사후관리계획을 수립하여야 한다.

제23조(도시재생사업 사후관리 지원) 시장은 도시재생사업 사후관리를 위하여 다음 각 호의 사업을 추진하는 주민협의체나 법인 또는 단체에게 예산의 범위에서 사업에 필요한 경비를 지원할 수 있다.

1. 지역공동체 활성화 사업
2. 마을자원을 활용한 일자리 창출 사업
3. 주민역량강화를 위한 교육사업
4. 그 밖에 시장이 필요하다고 인정하는 사업

제24조(사후관리 지도 감독) ① 시장은 사업주체에 대하여 지원받은 사업과 관련하여 필요한 사항을 보고하게 하거나 지도·감독에 필요한 서류 및 시설 등을 점검할 수 있다.

② 시장은 제1항의 점검결과 위법 또는 부당하다고 인정될 때에는 필요한 조치를 할 수 있다.

제25조(보고) 시장은 도시재생 분야 전문가들로 구성된 도시재생자문단 등을 활용하여 사후활용계획에 따른 추진상황을 모니터링 및 평가하고 그 결과를 여수시의회 소관 상임위원회에 보고하여야 한다.

제6장 보칙

제26조(수당과 여비) 회의에 참석한 공무원이 아닌 위원 및 관계 전문가 등에게 예산의 범위에서 수당과 여비를 지급할 수 있다.

제27조(시행규칙) 이 조례의 시행에 관하여 필요한 사항은 규칙으로 정한다.

부 칙

이 조례는 공포한 날부터 시행한다.

제226회 여수시의회 임시회에서 의결된 여수시 보행안전
및 편의증진에 관한 조례 일부개정조례를 이에 공포한다.

2023년 3 월 15 일

여 수 시 장 서경민



여수시 조례 제1853호

붙임 여수시 보행안전 및 편의증진에 관한 조례 일부개정조례
1부.

여수시 보행안전 및 편의증진에 관한 조례 일부개정조례

여수시 보행안전 및 편의증진에 관한 조례 일부를 다음과 같이 개정한다.

제6조부터 제10조까지를 각각 제7조부터 제11조까지로 하고, 제6조를 다음과 같이 신설한다.

제6조(쾌적한 보행공간 조성) 시장은 보행자의 통행과 활동이 많은 도로를 대상으로 안전과 연관이 있거나 별도의 쾌적한 보행공간 확보가 필요하다고 인정될 경우 다음 각 호에 따라 보행공간을 조성할 수 있다.

1. 도로기능상 자동차보다는 보행자 통행이 많은 도로로 차도 폭이 과대하게 조성되어 있거나 도로 유희공간이 많은 도로구조는 보행자 위주의 친화적 도로구조로 다음 각 목에 따라 정비할 수 있다.

가. 차도 폭 축소 및 보도 폭 확대

나. 교통과 관련된 민원해소 및 녹지대 조성

다. 보행편의시설과 휴식시설의 확충

라. 아름다운 가로경관 조성

2. 보행량이 많은 도로를 일정시간 동안 차량통행을 제한하는 ‘차 없는 거리’를 조성하여 안정된 보행공간을 확보할 수 있다.

3. 자동차로부터 방해를 받지 않고 걸어다닐 수 있는 보행전용의 ‘문화거리’ 또는 ‘특화거리’ 등 차 없는 구역을 상권과 연계하여 조성할 수 있다.

4. 보행자 교통사고가 많은 지역은 통행방법 등 교통구조를 개선할

수 있다.

부 칙

이 조례는 공포한 날부터 시행한다.

신·구조문대비표

현행	개정안
<신 설>	<p>제6조(쾌적한 보행공간 조성) <u>시장은 보행자의 통행과 활동이 많은 도로를 대상으로 안전과 연관이 있거나 별도의 쾌적한 보행공간 확보가 필요하다고 인정될 경우 다음 각 호에 따라 보행공간을 조성할 수 있다.</u></p> <p>1. <u>도로기능상 자동차보다는 보행자 통행이 많은 도로로 차도 폭이 과대하게 조성되어 있거나 도로 유희공간이 많은 도로구조는 보행자 위주의 친화적 도로구조로 다음 각 목에 따라 정비할 수 있다.</u></p> <p>가. <u>차도 폭 축소 및 보도 폭 확대</u></p> <p>나. <u>교통과 관련된 민원해소 및 녹지대 조성</u></p> <p>다. <u>보행편의시설과 휴식시설의 확충</u></p> <p>라. <u>아름다운 가로경관 조성</u></p> <p>2. <u>보행량이 많은 도로를 일정 시간 동안 차량통행을 제한하</u></p>

현행	개정안
<p><u>제6조</u> ~ <u>제10조</u> (생략)</p>	<p><u>는 ‘차 없는 거리’를 조성하여 안정된 보행공간을 확보할 수 있다.</u></p> <p>3. <u>자동차로부터 방해를 받지 않고 걸어다닐 수 있는 보행전용의 ‘문화거리’ 또는 ‘특화거리’ 등 차 없는 구역을 상권과 연계하여 조성할 수 있다.</u></p> <p>4. <u>보행자 교통사고가 많은 지역은 통행방법 등 교통구조를 개선할 수 있다.</u></p> <p><u>제7조 ~ 제11조</u> (현행 제6조부터 제10조까지와 같음)</p>

제226회 여수시의회 임시회에서 의결된 여수시 시민영양
관리 조례를 이에 공포한다.

2023년 3 월 15 일

여 수 시 장 김경민



여수시 조례 제1854호

붙임 여수시 시민영양관리 조례 1부.

여수시 시민영양관리 조례

제1조(목적) 이 조례는 「국민영양관리법」 제8조제3항에서 위임된 사항과 그 시행에 필요한 사항을 규정하여 여수시민의 영양관리 및 건강증진을 도모하고 삶의 질 향상에 이바지하는 것을 목적으로 한다.

제2조(시장의 책무) ① 여수시장(이하 “시장”이라 한다)은 균형 있는 식생활을 통한 여수시민(이하 “시민”이라 한다)의 건강 개선 및 영양관리를 위하여 필요한 정책을 마련해야 한다.

② 시장은 영양관리 정책에 관한 정보를 시민에게 제공해야 한다.

제3조(영양관리시행계획의 수립 및 시행) ① 시장은 「국민영양관리법」(이하 “법”이라 한다) 제8조에 따라 매년 다음 각 호의 사항이 포함된 여수시 시민영양관리시행계획(이하 “시행계획”이라 한다)을 수립·시행하여야 한다.

1. 영양관리의 목표 및 추진 방향
2. 영양관리사업의 세부 추진 계획
3. 영양관리에 필요한 재원의 규모와 조달 방안
4. 영양관리와 관련된 제도 개선에 관한 사항
5. 그 밖에 시장이 시민의 영양관리를 위하여 필요하다고 인정하는 사항

② 시행계획의 수립시기 및 추진절차 등은 「국민영양관리법 시행규칙」 제3조에 따른다.

제4조(영양관리사업) 시장은 시민의 영양관리를 위하여 다음 각 호의 사업을 할 수 있다.

1. 법 제11조에 따른 영양취약계층 등에 대한 영양관리사업
2. 영유아, 아동, 청소년, 성인, 노인 등 성별·생애주기별 특성을 고려한 영양관리 및 지원 사업
3. 지역사회 특화 영양관리 프로그램의 개발 및 운영에 관한 사업

4. 영양 상담 및 맞춤형 영양 정보 제공에 관한 사업

5. 그 밖에 시장이 시민영양관리를 위해 필요하다고 인정하는 사업

제5조(영양 · 식생활 교육) 시장은 시민의 건강을 위하여 영양 · 식생활 교육을 실시하고 교육에 필요한 프로그램 및 자료를 개발하여 보급해야 한다.

제6조(영양 · 식생활 조사) 시장은 법 제13조제1항에 따라 시민의 영양관리를 위하여 필요한 조사를 실시하여야 한다. 단, 이 경우 성별과 연령을 주요 분석단위로 하여야 한다.

부 칙

이 조례는 공포한 날부터 시행한다.

제226회 여수시의회 임시회에서 의결된 여수시 물 절약을
위한 절수설비 및 절수기기 설치에 관한 조례를 이에 공포한다.

2023년 3 월 15 일

여 수 시 장

2023/3/15



여수시 조례 제1855호

붙임 여수시 물 절약을 위한 절수설비 및 절수기기 설치에 관
한 조례 1부.

여수시 물 절약을 위한 절수설비 및 절수기기 설치에 관한 조례

제1조(목적) 이 조례는 「수도법」 제15조에 따라 수도물 절약과 효율적 이용을 위하여 절수설비 등 설치를 의무화하는데 필요한 사항을 규정함을 목적으로 한다.

제2조(정의) 이 조례에서 사용하는 용어의 뜻은 「수도법」(이하“법”이라 한다) 제3조에 따른다.

제3조(시장의 책무) 여수시장(이하“시장”이라 한다)은 수도물의 절약과 효율적 이용을 위한 시책을 수립하고 시행하여야 한다.

제4조(물 수요 관리 시행계획 수립·시행) 시장은 법 제6조제2항에 따라 절수설비 등 물 절약 시설의 연차별 보급목표 및 추진계획 등이 포함된 물 수요 관리 시행계획을 수립·시행하여야 한다.

제5조(절수설비 등의 설치대상) ① 절수설비 등의 설치대상은 법 제15조에 따른다.

② 시장은 이미 건축된 건축물 및 시설의 물 절약을 위하여 절수설비 등의 설치를 위한 홍보 및 권고를 할 수 있다.

제6조(물 절약을 위한 지원 등) 시장은 물 절약을 위하여 다음 각 호의 사항을 시행하거나 지원할 수 있다.

1. 물 절약을 위한 정기적이고 전문적인 교육체계 개발 및 교육
2. 물 절약을 위한 우수사례 발굴, 홍보 및 포상
3. 절수설비 및 절수기기의 의무 설치대상 건축물에 대한 행정적 지원
4. 그 밖에 물 절약을 위한 각종 시책

제7조(절수설비 등의 설치 이행책임 및 검사) ① 신축되는 대상 건

축물의 절수설비 등 설치에 대해서는 건축주가 이행책임을 진다.

② 시장은 다음 각 호의 서류로 절수설비 등의 설치 여부를 확인하여야 한다.

1. 절수형 제품설치확인서 또는 설치필증
2. 납품확인서
3. 환경표지인증서 또는 시험성적서
4. 현장설치사진

제8조(절수설비 등의 설치 이행명령) 시장은 제5조제1항의 시설에 해당하는 자가 절수설비 등을 설치하지 아니하면 법 제15조제3항에 따라 그 이행을 명할 수 있다.

제9조(과태료) 시장은 제5조제1항을 위반하여 절수설비 등을 설치하지 아니하거나 제8조의 이행명령을 따르지 아니한 자에게는 법 제87조제3항 및 제4항에 따라 과태료를 부과한다.

제10조(시행규칙) 이 조례의 시행에 필요한 사항은 규칙으로 정한다.

부 칙

이 조례는 공포한 날부터 시행한다.