

<p>제2023-44호 2023년 5월 11일(목)</p>	<p>시  보 여수시</p>	<p>시 정 지 표 소통 화 합 열 린 도 시 인 재 육 성 산 업 도 시 문 화 예 술 복 지 도 시 해 양 관 광 휴 양 도 시 기 후 변 화 선 도 도 시</p>
--	---	--

■ 발행인 : 여수시장 ■ 발행소 : 홍보담당관실 / 여수시 시청로 1(학동) ☎ 659-3025 FAX) 659-5803

고 시

○ 여수시 고시	제2023-213호	공유수면 점용·사용 실시계획 준공검사 고시	1
○ 여수시 고시	제2023-214호	공유수면 점용·사용 변경(기간연장) 허가 고시	2
○ 여수시 고시	제2023-215호	여수 도시계획시설(여문공원) 조성계획 결정(변경) 및 지형도면 고시	3
○ 여수시 고시	제2023-217호	도로구간(중속구간)설정 고시	17
○ 여수시 고시	제2023-218호	여수시 하수처리수 재이용 민간투자사업(BTO) 실시계획 승인 고시	21

공 고

○ 여수시 공고	제2023-1431호	여수 도시계획시설(도로)사업 실시계획(변경)인가를 위한 사전열람공고	23
○ 여수시 공고	제2023-1451호	여수 도시계획시설(도로)사업 사업인정에 관한 주민 등의 의견 청취 공고	26
○ 여수시 공고	제2023-1452호	2023년 등산로 정비 작업단 채용 공고	30
○ 여수시 공고	제2023-1462호	보상협의 요청 안내공고 (공시송달) 154kV 소라-서순천 기설송전선로 권원확보사업<3차>	43
○ 여수시 공고	제2023-1467호	여수시 매립시설 폐기물 반입 통제에 관한 규칙 일부개정안 입법예고	45
○ 여수시 공고	제2023-1473호	어업면허 유효기간 연장허가 사항 공고	52
○ 여수시 공고	제2023-1474호	양식업 면허 유효기간 연장허가 사항 공고	53
○ 여수시 공고	제2023-1475호	여수시 산업재해 예방 활동에 관한 조례 입법예고	54

회 람								
--------	--	--	--	--	--	--	--	--

시보는 공문서로서의 효력을 갖습니다

여수시 고시 제2023-213호

공유수면 점용·사용 실시계획 준공검사 고시

「공유수면 관리 및 매립에 관한 법률」 제18조 규정에 의거 공유수면 점용·사용 실시계획 준공검사를 확인하고 같은법 시행령 제21조 제4항의 규정에 의거 고시 합니다.

점용·사용 (승인)번호 (허가(승인)일)	준공검사 신청자		점용·사용 장소	허가면적(㎡)	준공검사 확 인 증 교부일자	공사내용
	주 소	성 명				
2022-28 (‘22. 7. 19.)	전남 여수시 시청로 1 (학동)	여수시장 (섬발전지원과)	남면 두모리 산336-3번지 일원	965.95	’23. 5. 9.	남면 두포 불무골 방파제 연장공사

2023. 5. 9.

여 수 시 장

여수시 고시 제2023-214호

공유수면 점용·사용 변경(기간연장)허가 고시

「공유수면 관리 및 매립에 관한 법률」 제8조 제6항 규정에 의하여
공유수면 점용·사용 변경 허가 고시 합니다.

허가번호 (변경일자)	점용·사용 장소	점용·사용 면적(㎡)	점용·사용 목 적	허가받은 자		변경사항(허가기간)	
				주 소	성 명	변경전	변경후
2013-033 (’23.5.9.)	여수시 돌산읍 금봉리 1412-28 지선 공유수면	104	수산물 및 어구하역용 호이스트 운영	여수시 돌산읍 금천길 22-4	태광수산 [한연숙]	2018. 4. 22. ~ 2023. 4. 21.	2023. 4. 22. ~ 2028. 4. 21.
2010-035 (’23.5.9.)	여수시 돌산읍 평사리 1006 지선 공유수면	180	어획물(멸치) 하역용 호이스트 운영	여수시 돌산읍 평사로 367	오재성	2018. 6. 1. ~ 2023. 5. 31.	2023. 6. 1. ~ 2028. 5. 31.
2010-048 (’23.5.9.)	여수시 돌산읍 금봉리 1419-38 지선 공유수면	80	수산물 및 어구운반용 철골구조물 운영	여수시 돌산읍 평사로 36	문수원	2018. 6. 1. ~ 2023. 5. 31.	2023. 6. 1. ~ 2028. 5. 31.
2013-071 (’23.5.9.)	여수시 화양면 장수리 6-15 지선 공유수면	800	탐승장 및 도교 운영	여수시 삼산면 장촌2길 16	김영희	2018. 6. 1. ~ 2023. 5. 31.	2023. 6. 1. ~ 2028. 5. 31.

2023. 5. 11.

여 수 시 장

여수 도시계획시설(여문공원) 조성계획 결정(변경) 및 지형도면 고시

여수 도시계획시설(여문공원) 조성계획 결정(변경) 사항에 대하여 「도시공원 및 녹지 등에 관한 법률」 제16조의2, 「국토의 계획 및 이용에 관한 법률」 제30조 및 제32조 같은 법 시행령 제25조, 「전라남도 사무위임조례」 제2조의 규정에 의거 아래와 같이 공원조성계획을 결정(변경)하고 지형도면 고시 합니다.

2023. 5. 9.

여 수 시 장

1. 여수 도시계획시설(여문공원) 조성계획 결정 조서 : 붙임
2. 여수 도시계획시설(여문공원) 조성계획 결정 도면 : 게재생략
3. 관계도서는 여수시청 공원과(061-659-4627)에 비치하고 일반인에게 보입니다.

도시계획시설(여문공원) 조성계획(변경) 결정조서

2023. 04.



— 목 차 —

I. 여문공원 조성계획(변경) 개요

1. 공원구역 결정조서
2. 공원계획 변경 사유
3. 공원지정 및 결정현황
4. 법적 검토사항
5. 토지이용계획표

II. 도시계획시설(여문공원) 조성계획(변경) 결정조서

1. 공원조성계획 총괄표
2. 시설 결정조서
3. 도로 결정조서

III. 관 련 도 면

1. 조성계획총괄도 (S = 1 / 800)
2. 시설물배치계획도 (S = 1 / 800)

I . 여문공원 조성계획(변경) 개요

1. 공원구역 결정조서
2. 조성계획 변경 사유
3. 공원지정 및 결정현황
4. 법적 검토사항
5. 토지이용계획표

I. 여문근린공원 조성계획(변경) 개요

1. 공원구역 결정조서

구분	시설번호	시설의 세분	시설의 명칭	면 적(㎡)	위 치	비 고
변경	13	문화공원	여문공원	39,030→36,225	여수시여서동 210일원	

2. 조성계획 변경 사유서

○ 노후 된 공원시설 철거 및 놀이·휴양공간 확대로 주민편익시설 증대

3. 공원지정 및 결정현황

○ 공원지정 년월일 : 1986. 10. 13. (국토해양부 고시 제448호)

○ 조성계획 결정사항 : 공원조성계획 변경 결정

4. 법적 검토사항

○ 공원시설율 : 당초 39.4% --> 변경 42.1%

○ 공원건폐율 : 당초 6.85% --> 변경 7.45%

5. 토지이용계획표

시 설 구 분		시 설 내 용	부지면적(㎡)	구성비 (%)	건 축 물			비 고
					동수	바닥면적(㎡)	연면적(㎡)	
총 계	기정		39,030.00	100.00	7	2,675.48	6,703.68	건폐율 : 6.85%
	변경		36,225.00	100.00	7	2,698.48	6,726.68	건폐율 : 7.45%
시설소계	기정		15,392.68	39.4	7	2,675.48	6,703.68	
	변경		15,245.04	42.1	7	2,698.48	6,726.68	
도로 및 광장	기정	도로 및 광장	5,536.40	14.2		-	-	
	변경	도로 및 광장	6,011.00	16.6				
조경시설	기정	정자 외 17종	393.20	1.0		-	-	
	변경	정자 외 19종	1,078.50	3.0				
휴양시설	기정	휴게소 외 1종	155.20	0.4		-	-	
	변경	휴게소 외 2종	44.80	0.1				
유희시설	기정	어린이놀이터	2,734.00	7.0				
	변경	어린이놀이터	2,847.46	7.9				
운동시설	기정	체력단련장 외 4종	2,374.00	6.1		-	-	
	변경	체력단련장 외 5종	1,097.20	3.0				
교양시설	기정	도서관 외 1종	1,708.20	4.4	1	1,102.30	2,274.50	
	변경	도서관	1,708.20	4.7	1	1,102.30	2,274.50	
편익시설	기정	주차장 외 1종	2,434.88	6.2	6	1,573.18	4,429.18	
	변경	주차장 외 4종	2,457.88	6.8	6	1,596.18	4,452.18	
관리시설	기정	테니스장 관리사 외 2종	56.80	0.1	-	-	-	
	변경	자가발전시설 외 1종	-	-		-	-	
녹 지	기정		23,637.32	60.6				
	변경		20,979.96	57.9				

Ⅱ. 도시계획시설(여문공원) 조성계획(변경) 결정조서

1. 공원조성계획 총괄표
2. 시설 결정조서
3. 도로 결정조서

II. 도시계획시설(여문근린공원) 조성계획(변경) 결정조서

1. 조성계획 총괄표

시설 구분	변경 구분	시 설 명	부지면적(㎡)	시설면적(㎡)	건 축 물(㎡)		건물동수 (공작물)	비 고
					바닥면적	연면적		
	기정		39,030.00	15,392.68	2,675.48	6,703.68	7동(81기)	
	변경		36,225.00	15,245.04	2,698.48	6,646.28	7동(156기)	
공원 시설	기정		15,392.68	15,392.68	2,675.48	6,703.68	7동(81기)	
	변경		15,245.04	15,245.04	2,698.48	6,646.28	7동(156기)	
도로 광장	기정		5,536.40	-	-	-	-	-
	변경		6,011.00	-	-	-	-	-
조경 시설	기정		393.20	-	-	-	(18기)	-
	변경		1,078.50	-	-	-	(17기)	
휴양 시설	기정		155.20	-	-	-	(50기)	-
	변경		44.80	-	-	-	(53기)	-
유희 시설	기정		2,734.00	-	-	-	-	-
	변경		2,847.46	-	-	-	44기	-
운동 시설	기정		2,374.00	-	-	-	(16기)	-
	변경		1,097.20	-	-	-	(35기)	-
교양 시설	기정		1,708.20	-	1,102.30	2,274.5	1동	3층
	변경		1,708.20	-	1,102.30	2,274.5	1동	3층
편익 시설	기정		2,434.88	-	1,573.18	4,429.2	6동	-
	변경		2,457.88	-	1,596.18	4,452.2	6동	-
관리 시설	기정		56.80	-	-	-	3기	-
	변경		-	-	-	-	7기	-
녹 지	기정		23,637.32		-	-		
	변경		20,979.96		-	-		

2. 시설 결정조서

시설 구분	변경 구분	도면 번호	시 설 명	위 치	부지면적(㎡)	건 축 물(㎡)		건물동수 (공 작물)	비 고
						바닥면적	연면적		
	기정				39,030.00	2,675.48	6,703.68	7동(81기)	
	변경				36,225.00	2,698.48	6,726.68	7동(156기)	
공원 시설	기정		합 계		15,392.68	2,675.48	6,703.68	7동(81기)	
	변경				15,245.04	2,698.48	6,726.68	7동(156기)	
도로	기정		소 계		5,536.40	-	-		
	변경				6,011.00		-		
	기정		도 로	전 지 역	4,944.40				
	변경		도 로	전 지 역	5,394.40				
	기정	1	광 장		592.00				
	변경	1	광 장		616.60				
	기정	1-1	광장 1	1 구역	302.70	-	-		
	기정	1-4	광장 4	3 구역	45.20	-	-		
	변경	1-4	광장 4	3 구역	69.80				
	기정	1-2	광장 2	1 구역	244.10	-	-		
조정 시설	기정		소 계		393.20	-	-	(18기)	
	변경				1,078.50	-	-	(17기)	
	기정	2	정 자	3 구역	38.60	-	-	1기	
	기정	3	연 못	1 구역	147.70	-	-		
	기정	4	실개천	1 구역	55.90	-	-		
	기정	①	태양광파고라	1 구역				1기	
	기정	②	태양광분수	1 구역				2기	
	기정	③	장파고라	3 구역	-	-	-	1기	
	폐지	③	장파고라	3 구역	-	-	-	1기	
	기정	④	사각쉼터	1 구역	-	-	-	2기	
	기정	㉔	파고라 1	2 구역	38.00	-	-	2기	
	변경	㉔	파고라 1	2구역	42.00	-	-	2기	
	기정	㉕	파고라 2	2 구역	39.00	-	-	2기	
	변경	㉕	파고라 2	2구역	42.00	-	-	2기	
	기정	㉖	파고라 3	2 구역	37.00	-	-	2기	
	변경	㉖	파고라 3	2구역	39.00	-	-	2기	
	기정	㉗	파고라 4	2 구역	37.00	-	-	2기	
	변경	㉗	파고라 4	2 구역	45.00	-	-	2기	
	신설	㉘	테크1	2 구역	160.00	-	-		
	신설	㉙	테크2	2 구역	164.00	-	-		
	신설	㉚	테크3	2 구역	95.00	-	-		
	신설	㉛	테크4	2 구역	160.00	-	-		
	신설	㉜	테크연결로1	2 구역	6.00	-	-		
	신설	㉝	테크연결로2	2 구역	12.00	-	-		
	신설	㉞	테크연결로3	3구역	71.30				
	기정	⑦	연못 내 플랜터	1 구역	-	-	-	1기	
	기정	⑧	연못 내 테크	1 구역	-	-	-	1기	
	기정	㉟	바닥분수	2 구역	-	-	-	1기	

시설 구분	변경 구분	도면 번호	시 설 명	위 치	부지면적(㎡)	건 축 물(㎡)		건물동수 (공 작물)	비 고
						바닥면적	연면적		
휴양 시설	기정		소 계		155.20	-	-	(50기)	
	변경				44.80		-	(53기)	
	기정	6	휴 게 소		155.20	-	-		
	변경	6	휴 게 소		44.80				
	기정	6-5	휴게소 5	3 구역	44.80	-	-		
	기정	6-4	휴게소 4	3 구역	22.60	-	-		
	폐지	6-4	휴게소 4	3구역	-				
	기정	6-1	휴게소 1	1 구역	87.80	-	-		
	폐지	6-1	휴게소 1	1 구역	-				
	기정	㉔	벤 치	전 지 역	-	-	-	49기	
	변경	㉔	벤 치	전 지 역				52기	
	기정	㉕	야외탁자	1 구역	-	-	-	1기	
유희 시설	기정		소 계		2,734.00	-	-		
	변경				2,847.46	-	-	44기	
	기정	7	어린이놀이터	2 구역	2,734.00				
	변경	7	어린이놀이터	1,2구역	2,847.46				
	기정	7-1	어린이놀이터 1	2 구역	1,318.00				
	변경	7-1	어린이놀이터 1	2구역	1,188.00				
	기정	7-2	어린이놀이터 2	2 구역	1,416.00				
	변경	7-2	어린이놀이터 2	2구역	952.00				
	신설	7-3	어린이놀이터 3	1구역	707.46				
	신설	㉙	어린이놀이기구1	2구역	-			26기	
	신설	㉚	어린이놀이기구2	1구역	-			18기	
운동 시설	기정		소 계		2,374.00	-	-	(16기)	
	변경				1,097.20		-	(35기)	
	기정	8	체력단련장	3 구역	115.80	-	-		
	변경	8	체력단련장	3구역	257.90				
	기정	8-1	체력단련장 1	3 구역	19.40	-	-		
	변경	8-1	체력단련장 1	3 구역	29.90				
	기정	8-2	체력단련장 2	3 구역	18.80	-	-		
	변경	8-2	체력단련장 2	3 구역	57.10				
	기정	8-3	체력단련장 3	3 구역	46.30	-	-		
	변경	8-3	체력단련장 3	3 구역	85.70				
	기정	8-4	체력단련장 4	3 구역	31.30	-	-		
	변경	8-4	체력단련장 4	3 구역	51.10				
	신설	8-5	체력단련장5	3구역	34.10				
	기정	9	테니스장	1 구역	1,396.00	-	-		
	폐지	9	테니스장	1 구역	-	-	-		
	기정	10	다목적운동장	3 구역	862.20	-	-		
	변경	10	다목적운동장	3 구역	839.30				
	기정	㉞	농구대	3 구역	-	-	-	1기	
	변경	㉞	농구대	3구역	-			2기	
	기정	㉟	체력단련시설	전 지 역	-	-	-	15기	
	변경	㉟	체력단련시설	전 지 역	-			33기	
교양 시설	기정		소 계		1,708.20	1,102.30	2,274.50	1동	3층
	변경				1,708.20	1,102.30	2,274.50	1동	3층
	기정	11	도 서 관	1 구역	1,708.20	1,102.30	2,274.50	1동	3층
편의	기정		소 계		2,434.88	1,573.18	4,429.18	6동	

시설 구분	변경 구분	도면 번호	시 설 명	위 치	부지면적(㎡)	건 축 물(㎡)		건물동수 (공 작물)	비 고
						바닥면적	연면적		
시설	변경		모 계		2,457.88	1,596.18	4,452.18	6동	
	기정	13	주 차 장		2,289.70	1,428.00	4,284.00	1동	
	기정	13-1	주차장 1	1 구역	231.50	-	-		
	기정	13-2	주차장 2	3 구역	2,058.20	1,428.00	4,284.00	1동	3층
	기정	15-1	화장실 1	2 구역	44.00	44.00	44.00	1동	1층
	변경	15-1	화장실 1	2 구역	38.00	38.00	38.00	1동	1층
	신설	15-2	샤워실 1	2구역	32.00	32.00	32.00	1동	1층
	기정	15-3	야외샤워부스	2 구역	3.00	3.00	3.00	1동	1층
	폐지	15-3	야외샤워부스	2 구역	3.00	3.00	3.00	1동	1층
	기정	15-4	관리사무소	2 구역	21.00	21.00	21.00	1동	1층
	기정	15-5	관리사무소	2 구역	21.00	21.00	21.00	1동	1층
	기정	15-6	화장실2	3구역	56.18	56.18	56.18	1동	1층

시설 구분	변경 구분	도면 번호	시 설 명	위 치	부지면적(㎡)	건 축 물(㎡)		건물동수 (공 작물)	비 고
						바닥면적	연면적		
관리 시설	기정		소 계		56.80	-	-	3기	
	변경				-	-	-	7기	
	기정	14	테니스장 관리사	1 구역	56.80				1층
	폐지	14	테니스장 관리사	1 구역	-	-	-		
	기정	13	자가발전시설	1 구역	-	-	-	1기	
	기정	⑱	안내판	2 구역				2기	
녹 지	변경	⑱	안내판	전지역				6기	
	기정		소 계		23,637.32				
	변경				20,979.96				

3. 도로 결정조서

구분	등 급	류 별	번 호	폭 원 (m)	연 장 (m)	면 적 (㎡)	기 능	기 점	종 점	비 고
기정			합 계			4,944.4				
변경			합 계			5,394.4				
기정	중 로		소 계			675.0				
변경						675.0				
기정		2	1	15.0	45.0	675.0	시설연결	2구역 동측경계	2구역 서측경계	
기정	소 로		소 계			615.2				
변경						615.2				
기정		2	1	8.0	75.0	615.2		3구역 부측경계	주차장 2	
기정	소 로		소 계			2,306.4				
변경						2,403.5				
기정		3	1	6.0	62.6	375.6	진입로	광장 1	도서관	
기정			2	2.0	41.4	82.8	진입로	1구역 동측경계	도서관	
기정			3	2.0	50.7	101.4	연결로	소로 3-2	도서관	
기정			4	2.0	40.1	80.2	진입로	1구역 동측경계	소로 3-2	
기정			5	6.0	170.2	941.1	진입로	1구역남서측경계	주차장 1	
기정			6	2.5	64.5	161.3	연결로	산책로 11	연못	
기정			7	2.0	49.5	99.0	진입로	1구역 동측경계	산책로 11	
폐지			7	2.0	49.5	-	진입로	1구역 동측경계	산책로 11	
기정			20	2.0	277.0	176.0	진입로	소3-24	산책로 1	
신설			21	3.0	55.2	165.6	진입로	소3-24	산책로 1	
기정			22	3.0	95.0	289.0	연결로	주차장 2	광장 2	
신설			23	4.3	7.1	30.5	진입로	3구역 남측경계	광장 2	
기정	산책로		소 계			1,347.9	산책로			
변경						1,700.7	산책로			
기정			1	2.0	117.5	235.0	산책로	소로3-3	소로3-3	
변경			1	2.0	118.1	236.2	산책로	소로3-3	소로3-3	
기정			2	1.5	54.6	81.9	산책로	소로3-4	소로3-14	
변경			2	1.5	37.2	55.8	산책로	소로3-22	소로3-20	
기정			3	1.5	65.7	98.6	산책로	소로3-14	소로3-3	
폐지			3	1.5	65.7	-	산책로	소로3-14	소로3-3	
기정			4	1.5	17.0	25.5	산책로	소로2-1	산책로 1	
폐지			4	1.5	17.0	-	산책로	소로2-1	산책로 1	
기정			5	1.5	218.0	327.0	산책로	산책로 4	체력단련장3	
폐지			5	1.5	218.0	-	산책로	산책로 4	체력단련장3	
기정			6	1.5	44.3	66.5	산책로	소로3-5	도서관	
기정			7	1.2	36.5	43.8	산책로	소로3-8	도서관	
폐지			7	1.2	36.5	-	산책로	소로3-8	도서관	
기정			8	1.5	14.8	22.2	산책로	소로3-5	광장 3	

구분	등 급	류 별	번 호	폭 원 (m)	연 장 (m)	면 적 (㎡)	기 능	기 점	중 점	비 고
기정			9	1.5	25.2	37.8	산책로	광장 3	소로3-8	
기정			10	1.2	149.7	164.4	산책로	소로3-5	소로3-6	
변경			10	2.0	158.0	316.0	산책로	산책로12	소로3-14	
기정			11	1.2	109.4	119.4	산책로	소로3-6	소로3-2	
변경			11	2.0	141.4	282.8	산책로	소로3-6	산책로9	
기정			12	1.5	27.2	40.8	산책로	소로3-2	산책로 11	
기정			13	1.5	41.1	61.7	산책로	산책로 13	산책로 15	
기정			14	1.2	13.7	23.4	산책로	산책로 10	소로 3-6	
신설			15	2	59.8	119.6	산책로	1구역 동측경계	산책로11	
신설			16	1.7	51.9	88.23	산책로	소로3-20	소로3-21	
신설			17	1.7	39.2	66.64	산책로	산책로18	소로3-21	
신설			18	1.7	80	136	산책로	소로3-20	소로3-21	
신설			19	1.5	31.1	46.65	산책로	소로3-20	산책로18	
신설			20	1.5	20.6	30.9	산책로	산책로16	산책로18	
신설			21	1.5	9.7	14.55	산책로	산책로16	소로3-20	
신설			22	1.5	26	39	산책로	산책로16	산책로18	
신설			23	1.5	10.7	16.05	산책로	산책로16	체력단련장2	

Ⅲ. 관 련 도 면

1. 조성계획총괄도 (S = 1/800)
2. 시설배치계획도 (S = 1 / 800)

도로구간(종속구간)설정 고시

「도로명주소법」 제8조제5항 및 같은 법 시행규칙 제12조 규정에 따라 도로구간(종속구간) 설정에 관한 사항을 다음과 같이 고시합니다.

2023. 5. 10.

여 수 시 장 (인)

1. 고 시 일 : 2023년 5월 10일
2. 고시방법 : 시군구보, 여수시 홈페이지
3. 고시내용 : 도로구간 변경에 관한 사항(붙임참조)
 - 화백해안길, 대치1길, 돌산로
4. 기타 자세한 사항은 여수시 민원지적과(☎061-659-3357)로 문의
하시기 바랍니다.

붙임 도로구간(종속구간) 설정 조서 및 현황도 1부. 끝.

도로구간(종속구간) 설정 조서 및 현황도

도로 위계	도로명	행정구역	도로구간		기초번호		길이 (m)	폭 (m)	기초 간격 (m)	효력발생일	설정 사유
			시작 지점	끝 지점	기초번호 시작	기초번호 끝					
길	화백 해안길	화정면 백야리	화정면 백야리 498-1	화정면 백야리 501-11	164-1	164-36	179.13	3.41	10	2023. 5. 10.	1차 종속구간 신규 설정



주소정보관리 시스템

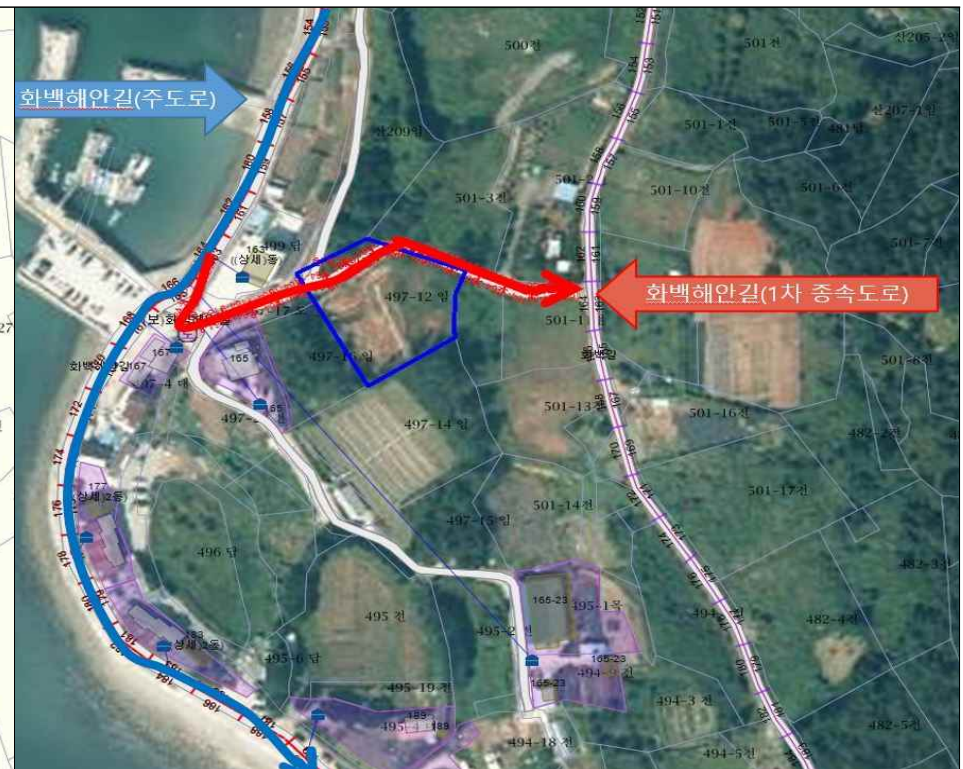

항공영상 사진

도로구간(종속구간) 설정 조서 및 현황도

도로 위계	도로명	행정구역	도로구간		기초번호		길이 (m)	폭 (m)	기초 간격 (m)	효력발생일	설정 사유
			시작 지점	끝 지점	기초번호 시작	기초번호 끝					
길	대치1길	여서동	여서동 934	여서동 산180-2	102-1	102-28	137.19	3.14	10	2023. 5. 10.	1차 종속구간 신규 설정

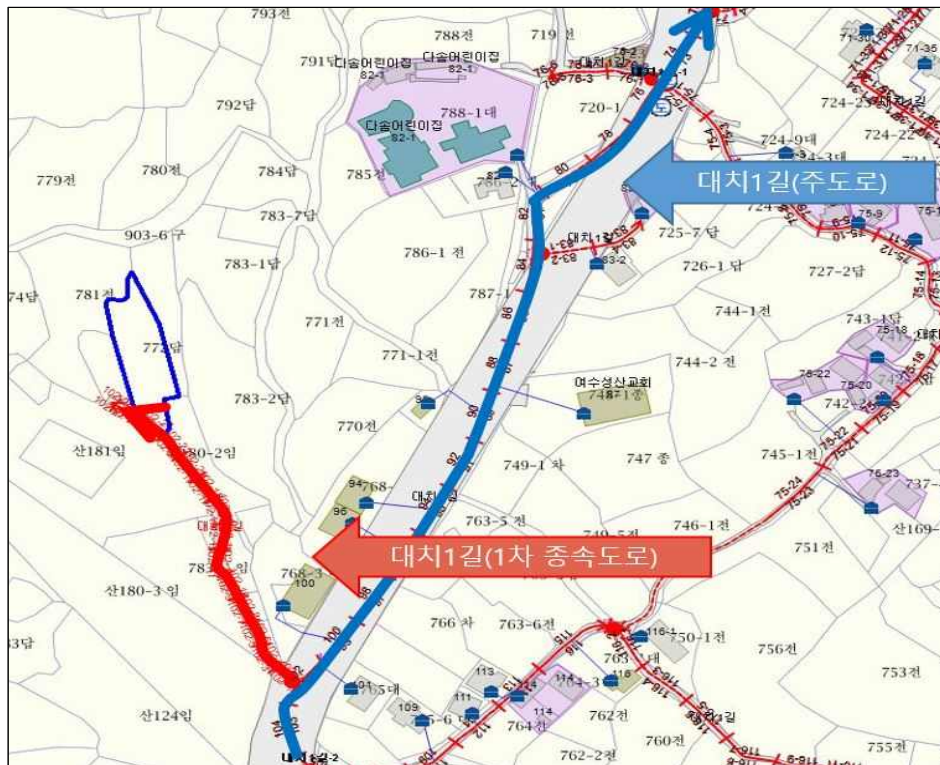

주소정보관리 시스템



항공영상 사진

도로구간(종속구간) 설정 조서 및 현황도

도로 위계	도로명	행정구역	도로구간		기초번호		길이 (m)	폭 (m)	기초 간격 (m)	효력발생일	설정 사유
			시작 지점	끝 지점	기초번호 시작	기초번호 끝					
로	돌산로	돌산읍	돌산읍 울림리 426-2	돌산읍 신복리 1570	874-1	874-62	307.28	4.15	10	2023. 5. 10.	1차 종속구간 신규 설정

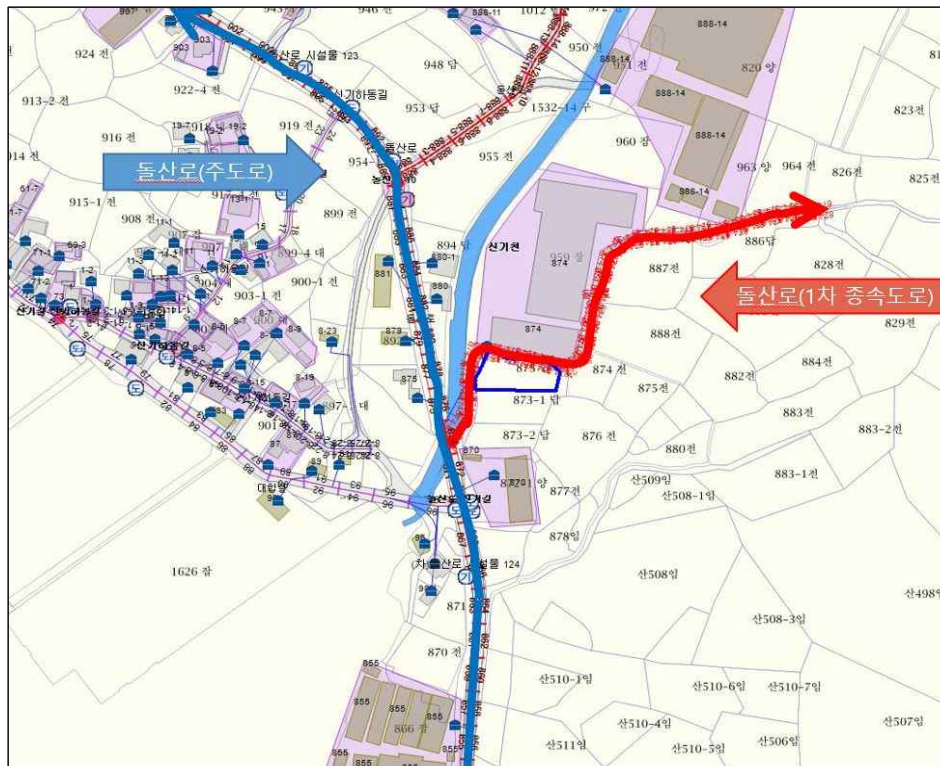

주소정보관리 시스템

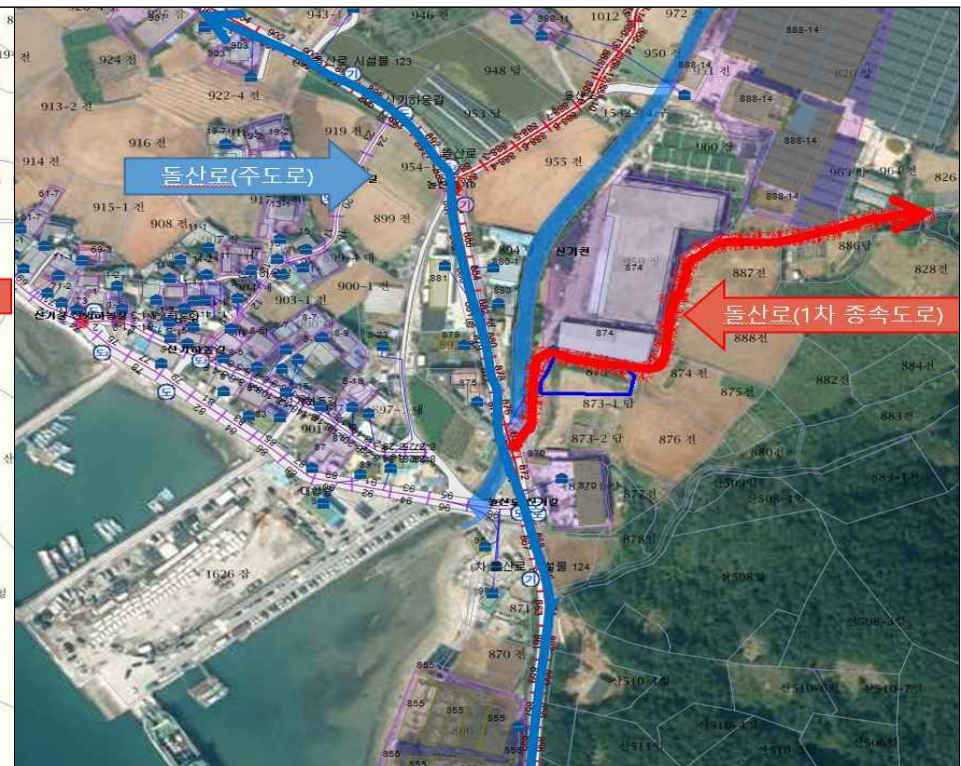

항공영상 사진

‘여수시 하수처리수 재이용 민간투자사업(BTO)’ 실시계획 승인고시

사회기반시설에 대한 민간투자법 제15조 및 같은 법 시행령 제16조의 규정에 따라, 여수시 하수처리수 재이용 민간투자사업(BTO) 실시계획을 승인하고 다음과 같이 고시합니다.

2023. 5. .

여 수 시 장

1. 사업 명칭 : 여수시 하수처리수 재이용 민간투자사업(BTO)
2. 사업시행자
 - 가. 법 인 명 : 여수그린허브 주식회사
 - 나. 대 표 자 : 홍 진 호
 - 다. 등록번호(법인) : 121111-0422229
 - 라. 주 소 : 경기도 부천시
3. 사업내용
 - 가. 사업목적 : 하수처리수 재이용을 통한 안정적인 공업용수 공급을 위함
 - 나. 사업개요
 - 1) 사업지역 : 전남 여수시 신월로 284-1 및 관내 일원
 - 2) 사업규모 : 재이용시설 50,000m³/일(공급기준), 공급관로 18.6km 등
4. 총사업비 : 78,590백만원(공사비 70,642, 설계비·부대비 등 7,948)
5. 사업시행 기간
 - 가. 공사기간 : 공사 착공일로부터 24개월
 - 나. 운영기간 : 20년
6. 사업시행방법 : 민간투자사업(BTO방식)

7. 소요토지 확보 및 이용계획

가. 소요토지 확보 : 보상관련 업무추진은 여수시에서 시행

나. 소요토지 이용 : 공사와 운영에 지장 없도록 사업부지 권리행사 인정(무상사용)

8. 열람서류 및 도면

가. 열람기간 : 사업시행 기간 내

나. 열람·문의장소 : 여수시 하수도과 (061-659-4981)

다. 열람서류

- 여수그린허브주식회사에 비치하고 일반인에게 열람토록 함.

1) 실시계획 승인조건

2) 실시설계 도서, 공사시방서 등

3) 기타 실시계획승인신청서 및 승인관련 사항. 끝.

여수 도시계획시설(도로)사업 실시계획(변경)인가를 위한 사전열람공고

여수 도시계획시설(도로)사업 실시계획(변경)인가 신청 전에 대하여 「국토의 계획 및 이용에 관한 법률」 제90조 및 같은 법 시행령 제99조에 따라 일반인 및 이해관계인이 열람할 수 있도록 공고 중에 있으니 의견이 있으신 분은 공고 기간 내에 서면으로 의견을 제출하여 주시기 바랍니다.

2023. 5.11.

여 수 시 장

1. 사업시행지 위치(변경없음): 여수시 국동 391-2번지 일원

2. 사업종류 및 명칭(변경없음)

가. 종 류: 도시계획시설(도로: 중로1-10)사업

나. 명 칭: 국동 남초등학교 인근 도로개설공사

3. 사업의 면적 또는 규모(변경)

가. 면 적: **기정 2,902㎡** → 변경 2,930㎡(증 28)

나. 규 모: L=177.2m, B=18m(1구간 L=70.1m, B=18m, 2구간 L=107.1m, B=18m)

4. 사업시행자의 성명 및 주소(변경없음)

가. 성 명: 여수시장

나. 주 소: 여수시 시청로 1(학동)

5. 사업시행기간(변경) **기정: 2020. 6.25.~2023.12.31.**

변경: 2020. 6.25.~2025.12.31.

6. 수용 또는 사용할 토지 또는 건물의 소재지·지번·지목 및 면적, 소유권과 소유권외의 권리의 명세 및 그 소유자·권리자의 성명·주소(변경): 붙임

7. 공람기간: 2023. 5.11.~ 2023. 5.25.(14일간)

8. 공람장소: 여수시 도시계획과, 도로과

9. 기타 자세한 사항은 여수시 도시계획과(☎061-659-4011) 및 도로과(☎061-659-4077)로 문의 하여 주시기 바랍니다.

□ 수용 또는 사용할 토지 또는 건물의 소재지·지번·지목 및 면적, 소유권과 소유권이외의 권리의 명세 및 그 소유자·권리자의 성명·주소

○ 토지조서(변경)

- 1구간

연 번	소재지	지번	지목	면 적		소 유 자		관 계 인			비고
	시군 읍면동			토지 대장	편입 면적	성 명	주 소	성 명	주 소	관리 관계	
1	국동	319-2	전	120	120	국유지	기획재정부				변경 없음
2	"	318-1	전	79	79	국유지	기획재정부				변경 없음
3	"	309	전	79	79	국유지	기획재정부				변경 없음
4	"	308-3	전	99	99	국유지	기획재정부				변경 없음
5	"	307-5	대지	129	129	고**	여수시 국동 남7길 14-8	근저당권 설정	여수시 신월동668 금 18,000,000원	구봉새 마을금고	변경 없음
6	"	320	전	169	169	국유지	기획재정부				변경 없음
7	"	321-1	전	109	109	국유지	여수시				변경 없음
8	"	317	전	106	106	국유지	기획재정부				변경 없음
9	"	316-1	대지	70	70	국유지	여수시				변경 없음
10	"	310	전	139	139	국유지	기획재정부				변경 없음
11	"	314-1	대지	80	54	최**	여수시 국동 3**번지				기정
		314-1	대지	54	54	김**	여수시 국동남6길 *, *층 *01호(국동)				변경
12	"	306	전	222	222	국유지	기획재정부				변경 없음
13	"	305	대지	65	65	국유지	기획재정부				변경 없음

- 2구간

연 번	소재지	지번	지목	면 적		소 유 자		관 계 인			비고
	시군 읍면동			토지 대장	편입 면적	성 명	주 소	성 명	주 소	관리 관계	
1	국동	307-8	전	34	34	국유지	기획재정부				변경 없음
2	"	300-1	전	108	108	국유지	기획재정부				변경 없음
3	"	299-1	전	78	78	국유지	기획재정부				변경 없음
4	"	295-1	전	80	80	국유지	기획재정부				변경 없음
5	"	294-1	전	82	82	정**	여수시 봉산동 8**-2				변경 없음
6	"	287-4	전	85	85	김**	충북 청주시 흥덕구 풍년로11번길*, *층호(가경동)				변경 없음
7	"	287-5	전	25	25	국유지	재무부				변경 없음
8	"	287-6	전	16	16	국유지	재무부				변경 없음
9	"	286-1	전	144	144	김**	여수시 봉산동6**				변경 없음
10	"	301-2	전	179	133	국유지	기획재정부				기정
		301-4	전	160	160	국유지	기획재정부				변경
11	"	302-2	대지	17	10	국유지	기획재정부				기정
		302-4	대지	10	10	국유지	기획재정부				변경

연 번	소재지 시군 읍면동	지번	지목	면 적		소 유 자		관 계 인			비고
				토지 대장	면적	성 명	주 소	성 명	주 소	관리 관계	
12	"	298	전	122	122	국유지	기획재정부				변경 없음
13	"	297-1	전	38	19	임**	여수시 신월동 88 **아파트1동 80*호				기정
		297-3	전	19	19	임**	여수시 국동남6길 **(국동)				변경
14	"	296	전	102	102	국유지	기획재정부				변경 없음
15	"	292-1	전	50	18	국유지	기획재정부				기정
		292-2	전	19	19	국유지	기획재정부				변경
16	"	293	전	102	102	국유지	기획재정부				변경 없음
17	"	290-2	전	40	19	국유지	기획재정부				기정
		290-4	전	18	18	국유지	기획재정부				변경
18	"	288	전	145	145	국유지	기획재정부				변경 없음
19	"	289-3	전	68	26	국유지	기획재정부				기정
		289-4	전	27	27	국유지	기획재정부				변경
20	"	285	전	96	96	국유지	기획재정부				변경 없음
21	"	284-1	전	49	18	국유지	기획재정부				기정
		284-4	전	18	18	국유지	기획재정부				변경

○ 지장물조서(변경없음)-계제생략

여수 도시계획시설(도로)사업 사업인정에 관한 주민 등의 의견 청취 공고

여수 도시계획시설(도로)사업 실시계획(변경)인가 신청 건과 관련하여 「공익사업을 위한 토지 등의 취득 및 보상에 관한 법률」 제21조제2항 및 같은 법 시행령 제11조에 따라 사업인정에 관한 주민, 이해관계자 등의 의견을 듣고자 하오니, 이해관계가 있는 분이나 단체 등은 열람기간 내 의견서를 제출하여 주시기 바랍니다.

2023. 5. 11.

여 수 시 장

1. 사업의 개요

- 사업기간(예정) : ┐기정: 2020. 6.25.~2023.12.31.
└변경: 2020. 6.25.~2025.12.31.

사업의 종류 및 명칭(사업명)	사업예정지 (위치)	사업내용	사업시행자의 명칭 (성명) 및 주소
도시계획시설 (도로: 국동 남초등학교 인근 도로개설공사)사업	여수시 국동 391-2번지 일원	○ 면적 및 규모 - 면적: 기정 2,902㎡→ 변경 2,930㎡(증 28)) - 규모: L=177.2m, B=18m	여수시장/ 여수시 시청로 1

2. 공람장소, 공람기간

사 업 명	열람장소	열람기간
국동 남초등학교 인근 도로개설공사	여수시 도로과	2023. 5. 11. ~2023. 5. 25.(14일간)

3. 주민의견 제출기간 및 방법

- 제출기간: 2023. 5. 11. ~ 2023. 5. 25. (14일간) ※초일미산입
- 제출방법: 열람장소에 비치된 양식에 따라 의견서 제출

4. 토지 및 지장물조서: 불임

5. 기타 자세한 사항은 여수시 도로과(☎061-659-4077)로 문의하여 주시기 바랍니다.

○ 토지조서(변경)

- 1구간

연 번	소재지	지번	지목	면 적		소 유 자		관 계 인			비고
	시군 읍면동			토지 대장	편입 면적	성 명	주 소	성 명	주 소	권리 관계	
1	국동	319-2	전	120	120	국유지	기획재정부				변경 없음
2	"	318-1	전	79	79	국유지	기획재정부				변경 없음
3	"	309	전	79	79	국유지	기획재정부				변경 없음
4	"	308-3	전	99	99	국유지	기획재정부				변경 없음
5	"	307-5	대지	129	129	고**	여수시 국동 남7길14-8	근저당권 설정	여수시 신월동668 금18,000,000원	구봉새 마을금고	변경 없음
6	"	320	전	169	169	국유지	기획재정부				변경 없음
7	"	321-1	전	109	109	국유지	여수시				변경 없음
8	"	317	전	106	106	국유지	기획재정부				변경 없음
9	"	316-1	대지	70	70	국유지	여수시				변경 없음
10	"	310	전	139	139	국유지	기획재정부				변경 없음
11	"	314-1	대지	80	54	최**	여수시 국동 3**번지				기정
		314-1	대지	54	54	김**	여수시 국동남6길 *, *층 *01호(국동)				변경
12	"	306	전	222	222	국유지	기획재정부				변경 없음
13	"	305	대지	65	65	국유지	기획재정부				변경 없음

- 2구간

연 번	소재지	지번	지목	면 적		소 유 자		관 계 인			비고
	시군 읍면동			토지 대장	편입 면적	성 명	주 소	성 명	주 소	권리 관계	
1	국동	307-8	전	34	34	국유지	기획재정부				변경 없음
2	"	300-1	전	108	108	국유지	기획재정부				변경 없음
3	"	299-1	전	78	78	국유지	기획재정부				변경 없음
4	"	295-1	전	80	80	국유지	기획재정부				변경 없음
5	"	294-1	전	82	82	정**	여수시 봉산동 8**-2				변경 없음
6	"	287-4	전	85	85	김**	충북 청주시 흥덕구 풍년로11번길*, *층호(가경동)				변경 없음
7	"	287-5	전	25	25	국유지	재무부				변경 없음
8	"	287-6	전	16	16	국유지	재무부				변경 없음
9	"	286-1	전	144	144	김**	여수시 봉산동6**				변경 없음
10	"	301-2	전	179	133	국유지	기획재정부				기정
		301-4	전	160	160	국유지	기획재정부				변경
11	"	302-2	대지	17	10	국유지	기획재정부				기정
		302-4	대지	10	10	국유지	기획재정부				변경
12	"	298	전	122	122	국유지	기획재정부				변경 없음

연 번	소재지 시군 읍면동	지번	지목	면 적		소 유 자		관 계 인			비고
				토지 대장	면적 면적	성 명	주 소	성 명	주 소	권리 관계	
13	"	297-1	전	38	19	임**	여수시 신월동 88 **아파트1동 80*호				기정
		297-3	전	19	19	임**	여수시 국동남6길 **(국동)				변경
14	"	296	전	102	102	국유지	기획재정부				변경 없음
15	"	292-1	전	50	18	국유지	기획재정부				기정
		292-2	전	19	19	국유지	기획재정부				변경
16	"	293	전	102	102	국유지	기획재정부				변경 없음
17	"	290-2	전	40	19	국유지	기획재정부				기정
		290-4	전	18	18	국유지	기획재정부				변경
18	"	288	전	145	145	국유지	기획재정부				변경 없음
19	"	289-3	전	68	26	국유지	기획재정부				기정
		289-4	전	27	27	국유지	기획재정부				변경
20	"	285	전	96	96	국유지	기획재정부				변경 없음
21	"	284-1	전	49	18	국유지	기획재정부				기정
		284-4	전	18	18	국유지	기획재정부				변경

○ 지장물조서(변경없음)-계제생략

의 건 서

사업명	국동 남초등학교 인근 도로 개설	
사업장 위치	여수시 국동 일원	
사업자	전라남도 여수시장	
의견제출자	성명	생년월일
	주소	전화번호
제출의견		
기 타		

「공익사업을 위한 토지 등의 취득 및 보상에 관한 법률」 제21조 및 같은 법 시행령 제11조에 따라 사업인정에 관한 의견을 제출합니다.

2023년

5월

일

제출자

(서명 또는 인)

전라남도 여수시장 귀하

210mm×297mm[백상지 80g/㎡]

2023년도 등산로 정비 작업단 채용 공고(안)

2023년도 등산로 정비 작업단을 다음과 같이 모집 공고합니다.

2023년 5월 일

여 수 시 장

1 공고 및 원서접수

- 가. 공고기간 : 2023. 5. 10.(수) ~ 2023. 5. 17.(수) (8일간)
나. 접수기간 : 2023. 5. 18.(목) ~ 2023. 5. 22.(월) **18:00까지(근무시간 내)**
다. 접 수 처 : 여수시 여천체육공원길 49(신기동, 망마경기장) 산림과(산림휴양정원팀)
라. 접수방법 : 방문 접수, 등기우편, 전자우편 가능(도착 18:00까지)
※ 방문접수는 평일 근무시간에 한함. *점심시간(12:00~13:00) 제외
※ 등기우편접수는 접수기간 마지막 날짜 우체국 소인까지 유효
※ 전자우편의 경우 마감시간 이내 도착분에 한해 인정(접수메일 : ekqlscl23@korea.kr)

2 채용 및 근무조건

채용예정부서	채용분야		채용 예정인원	근무기간
산림과 (기간제근로자)	특별 인부	등산로 관리 (풀베기 등 작업)	6명	2023. 6. 5. ~ 10. 31. (09:00 ~ 18:00 / 1일 8시간 월~금)
	보통 인부	등산로 관리 (풀베기 등 작업)	4명	

보수		기타
특별인부 (풀베기 작업)	일 197,450원	○ 4대 보험료 본인부담금 포함한 금액이며 보수 기타 사항은 「근로기준법」과 「여수시 기간제근로자 취업규정」에 따름
보통인부	일 83,040원 (임금 일 76,960원 생활임금 일 6,080원)	

3

직무기술

주요 업무	○ 풀베기, 잡초제거, 잡관목 제거 등	
필요 역량	○ (공통역량) 공직윤리, 공직의식, 시민지향마인드 ○ (직무역량) - 특별인부 : 예초기 및 기계톱 등 장비사용 작업자 - 보통인부 : 특별인부 보조역할(부산물 처리 및 현장정리 등) 및 잡초제거 등	
필요 지식 (개인역량)	○ 안전의식이 투철해야 함 ○ 대인관계 원활하고 상호 협력할 수 있는 배려심 ○ 근면하고 성실한 업무 태도	
응시 자격요건	관련분야 : 등산로 정비 작업단	
	자격	○ (공통자격) 만 18세 이상 신체 건강한 자로 접수일 까지 본인의 주민등록 주소지가 여주시로 되어 있는 자 - 남자의 경우, 병역을 필하였거나 면제된 자
	경력	○ 해당없음
	학위	○ 해당없음
우대요건		○ 해당없음
가산점		○ 해당없음

4

응시제한

- 가. 시청 내 공직자 친인척이 있음에도 불구하고 미제출 또는 회피하여 공정한 채용시험을 방해하는 등 비정규직 채용 응시제한을 받은 자(해당 응시일을 기준으로 3년간 응시 제한)

5

세부일정 및 평가

가. 응시원서 접수

- 접수기간 : 2023. 5. 18.(목) ~ 5. 22.(월) 09:00~18:00(업무시간 내)
- 접수방법 : 방문 접수, 등기우편, 전자우편 가능
 - ※ 방문접수는 평일 근무시간에 한함. * 점심시간(12:00~13:00) 제외
 - ※ 전자우편의 경우 마감시간 이내 도착분에 한해 인정(접수메일 : ekqlscl23@korea.kr)
- 접수장소 : 여수시 여천체육공원길 49(신기동, 망마경기장) 산림과 산림휴양정원팀

나. 1차 서류 전형

- 내용 : 자격요건 등 응시자격에 대한 적격여부 및 평가표에 따른 서면심사. 단, 응시인원이 채용분야별로 선발예정인원의 2배수 이상인 때에는 서류전형 기준에 따라 선발예정인원의 2배수까지 합격자로 결정(소수점은 올리며 전부 합격처리)
- 서류전형 합격자 발표 : 2023. 5. 25.(수) 개별 통보

다. 2차 면접 및 실기전형(1차 서류 전형 합격자)

- 면접심사 : 2023. 5. 26.(금) 예정
- 실기심사 : 2023. 5. 26.(금) ※ 「폴베기 작업」 분야 특별인부 신청자에 한함.

라. 최종합격자 : 2023. 5. 29.(월) 예정 / 합격자 개별통지

마. 근로계약 체결 : 2023. 6. 5.(목)

바. 배점표

지원분야	총 점	서 류	면 접	실 기	비 고
보통인부	100	50	50	-	
특별인부	100	30	30	40	

6

제 출 서 류

가. 응시원서 1부(붙임 양식을 워드 또는 자필로 작성)

나. 이력서 및 자기소개서 1부(붙임 양식을 출력하여 작성)

다. 개인정보 수집 · 이용에 대한 동의서 1부

라. 시청 내 공직자 찬인척 확인서 1부

(시청 내 공직자 찬인척 관계 해당 사항이 있음에도 미제출 또는 회피하는 경우 채용이 취소됨)

마. 주민등록초본 1부

(공고일 기준으로 생년월일 및 현재 주소가 나오게 발급, 남자의 경우 병역사항 기재)

바. 자격증명서 각 1부(원본 제시, 해당자에 한함)

- 응시원서 접수 시 반드시 원본을 지참하여야 하며 원본으로 확인된 것만 인정함.
- 컴퓨터 관련 자격증 포함 제출

사. 경력증명서 각 1부(원본, 해당자에 한함)

- 경력증명서에 근무부서, 근무기간, 직위, 직급 및 담당업무를 정확히 기재하고 발행기관(단체)의 관인이 날인된 원본으로 발급담당자 성명 및 연락처 기재
- 담당업무 내용이 구체적으로 기재되지 아니할 경우 관련분야 경력을 인정받지 못할 수 있음

아. 최근 2년 이내 국가건강검진 결과서(최종 합격자에 한함)

- 증빙자료 미제출시 해당 경력(자격) 인정안함
- 양식은 우리 시 홈페이지 www.yeosu.go.kr 에서 내려 받아 작성 가능함

7 기타 유의사항

가. 응시원서 등에 허위기재 또는 기재착오, 구비서류 미제출, 연락불능 등으로 인한 불이익은 응시자 본인의 책임으로 하며 응시자 스스로 기재된 사항의 적합 여부를 판단하여야 합니다. 또한, 합격자 발표일 등 시험일정과 안내사항, 합격여부 등을 반드시 확인하여야 합니다.

나. 접수된 서류의 기재사항은 수정할 수 없습니다.

다. 최종 합격된 후에라도 채용결격사유에 해당되거나 채용에 부적합한 결격사유가 있는 경우에는 합격 또는 채용을 취소할 수 있습니다. 또한, 공정한 채용 선발을 위해 여주시청 내 공직자 찬인척 존재 여부와 관계없이 ‘시청 내 공직자 찬인척 확인서’를 반드시 제출하여야 하며, 해당사항이 있음에도 미제출하거나 회피하는 경우 해당 채용 합격이 취소됩니다. 또한, 해당 응시일로부터 3년간 여주시 비정규직 채용 응시에 제한됩니다.

라. 서류는 공고일 이후 발급분에 한하되 학위 증명서, 경력증명서, 자격증 등 유효기간이 없는 증빙서류는 공고일 전 기준으로 제출이 가능합니다. 접수된 서류는 「채용절차의 공정화에 관한 법률」 제11조 제1항부터 제5항까지의 규정에 따라 구직자의 채용여부 확정된 날의 14일 이후부터 구직자의 요구 시 30일 이내에 반환되며, 반환되지 않은 서류는 6개월 후 파기합니다.

- 마. 응시원서 접수결과 응시자가 선발예정인원수와 같거나 미달하더라도 적격자가 없는 경우 선발하지 않을 수 있습니다.
- 바. 본 모집계획은 사정에 의해 변경될 수 있으며, 변경된 사항은 재공고 후 시행할 예정입니다.
- 사. 응시자는 신분증을 지참하지 않으면 면접시험에 응시할 수 없습니다.
- 아. 기타 자세한 사항은 여수시 산림과 산림휴양정원팀(☎ 061-659-4613)으로 문의하시기 바랍니다.

【붙임 1】

응 시 원 서

채용분야		접수번호	채용담당자 기재	
------	--	------	----------	--

1. 인적사항				
성 명	(한글)	지원직무		
현 주 소	도로명주소 번호 앞까지만 기재(동호수 등 세부내역은 미기재)			
연 락 처	(본인휴대폰)			
전자우편				
가점항목				

2. 교육사항(1) *지원직무 관련 과목 및 교육과정을 이수한 경우 그 내용을 기입		
교육 구분	과목명 및 교육과정	교육시간
<input type="checkbox"/> 학교교육 <input type="checkbox"/> 직업훈련 <input type="checkbox"/> 기타	,	

교육사항(2) *지원자격 요건상 학위 취득이 필수적인 경우		
전공분야	학위 취득일	학위 종류
00학	0000년 00월 00일	전문학사, 학사, 석사, 박사

3. 자격사항 *직무관련 국가기술/전문자격, 국가공인 민간자격을 기입		
자격증명	발급기관	취득일자

4. 경력사항 *직무관련 경력사항만 기입				
구분	소속조직	역할	활동기간	활동내역
<input type="checkbox"/> 경험 <input type="checkbox"/> 경력				
<div style="border: 1px solid black; padding: 5px; margin-top: 10px;"> <p style="text-align: center;">직무관련 주요내용</p> </div> <p style="margin-top: 20px;">위에 기재한 사항은 사실과 다름이 없음을 확인합니다.</p> <p style="text-align: right; margin-top: 10px;"> 년 월 일 지 원 자 : (서명 또는 인) 여수시장 귀하 </p>				

응시원서 등 제반서류 작성 시 유의사항 <뒷면>

1. 응시원서 및 제반서류 작성 시 응시자 부주의로 인한 기재착오 또는 누락은 응시자 본인에게 불이익이 됩니다.
2. 인적사항은 서류전형을 위한 필수정보이며, 나머지 항목은 선택적으로 활용합니다.
3. '제반서류'는 아래의 작성요령에 따라 작성합니다.

【 작성요령 】

- ① 응시원서 : 접수번호를 제외하고 인적사항은 필수로 기재하되 나머지는 해당사항이 있는 경우 기재하며 응시자 이름과 (인) 부분에 서명하여 제출
- ② 이력서 : 인적사항 및 해당사항 전부 입력
- ③ 자기소개서 : 본문 안 작성요령 확인
- ④ 직무수행계획서(해당분야) : 본문 안 작성요령 확인
- ⑤ 경험 및 경력기술서(해당분야) : 본문 안 작성요령 확인
- ⑥ 개인정보 제공·이용 동의서 : 동의 체크 및 본인 서명
- ⑦ 시청 내 공직자 친인척 확인서 : 친인척 기준을 확인한 후 반드시 기입

【 붙임서류 】

1. 주민등록초본 1부(필수, 생년월일 및 현주소만 나온 자료)
 2. 경력증명서 각 1부(경력보유자, 경력별 각 1부, 해당자에 한함)
 3. 자격증 사본 각 1부(원본제시, 자격별 각 1부, 해당자에 한함)
- ※ 붙임서류가 미 제출된 경우 응시원서에 기입한 내용을 인정하지 않음

【붙임 2】

이 력 서

<필수>			
성 명	(한글)		
주 소 (현거주지)	(우편번호)		
연락처	전화번호	(전화)	(휴대전화)
	전자우편		
주 요 경력사항	회사명	담당 업무(직무내용)	근무기간(연, 월)
			년 월 ~ 년 월
자격증 및 특기사항	자격종목	자격증번호	취 득 일
			(년 월 취득)
			(년 월 취득)
			(년 월 취득)
	(특기사항) 사용 가능한 장비에 '○' 로 표시, 면접 후 실기시험 실시 - 예초기 () - 전정기 () - 기계톱 ()		
장애인 여부	장애종별	등급	장애인등록번호
취업대상자 및 저소득층 여부	취업지원대상자 (보훈번호작성)	「국민기초생활보장법」 상 수급자	「한부모가족지원법」 상 보호대상자

※ 취업대상자 및 저소득층여부는 해당항목에 '○' 로 표시 후 증빙자료 첨부

【붙임 3】

자 기 소 개 서

○ 각 항목에 대하여 600자 이내로 기재하여 주시기 바랍니다. <칸을 별도로 눌러 활용가능>
<모든 응시자는 반드시 작성해야 합니다. 본 항목에 따라 기술하고
지원동기, 성격 및 가치관, 업무의 전문성, 앞으로의 다짐 등 자신의 생각
등이 잘 나타나도록 해야 합니다.>

(유의사항) 작성 분량은 2매 이내로 하고 학교명, 출신지, 예전 직장, 부모직업
등 신상을 직·간접적으로 파악할 수 있도록 기재할 경우 불이익(감점)을 받을
수 있습니다.

1. 과거 업무나 과제를 수행하는 과정에서 다른 직원과 이견이 있었을 때 이를 해결
하기 위한 시도와 좋은 결과를 얻은 경험을 구체적으로 기술하여 주시기 바랍니다.

2. 지원자 본인이 지원한 업무에 대해 가장 적합한 인재라는 것을 보여주는 사례와
근거를 제시하고 앞으로의 다짐에 대해 기술하여 주시기 바랍니다.

【붙임 4】

경험 및 경력기술서

○ 작성요령

- 이력서에 기재한 직무관련 경험 혹은 경력사항에 대해 상세히 기술
- 출신지역, 가족관계, 학력 등 암시하는 내용 기재 금지
- 대리 작성, 허위 작성 시 합격 취소 등 불이익이 있음

1) 소속 조직 / 본인이 맡은 주요 역할

2) 주요 활동 내용 및 성과(정량적 측면과 정성적 측면을 나누어 작성 기재)

3) 활동성과를 높이기 위해 본인이 기울인 노력과 행동

4) 본인의 성과(업무 추진)으로 인해 조직에 기여한 내용 및 기여 정도

5) 지원분야 업무 수행 시, 본인의 강점과 기여할 수 있는 측면

개인정보 제공·이용 동의서

본인은 「개인정보보호법 제15조 제1항, 제2항」에 따라 (기간제 근로자 채용 및 관리) 서류 제출 시 개인정보 활용에 동의합니다.

제공받는 기관	여수시
이용 목적	기간제근로자 채용 및 관리 (공직자 이해관계 확인 포함)
제공 항목	성명, 주민등록번호, 주소, 등록기준지 등
개인정보 보유 및 이용기간	동의서 작성일로부터(2년)
고유식별 및 민감정보 처리에 동의	<input type="checkbox"/> 동의함 <input type="checkbox"/> 동의하지 않음
제공거부에 따른 불이익	채용 진행에 필요한 필수 개인정보 미 제공 으로 당해 채용시험 지원 불가

2023. . .

성 명

(서 명)

여수시장(읍면동장) 귀하

【붙임 6】

시청 내 공직자 친인척 관계 확인서

○ 성 명 :

○ 응시번호 :

○ 시청 내 공직자 친인척 현황

* 배우자, 본인의 4촌 이내 친족, 배우자의 4촌 이내 친족(별첨 참조)

연번	친인척 성명	친인척 직급(생년월일)	본인과의 관계
1			
2			
3			
해당 없음			

상기 본인은 공정한 채용시험 응시를 위하여 시청 내 친인척현황 조사에 동의합니다.

본인이 작성한 상기 내용은 사실과 다름없으며, 내용에 허위 또는 오류가 발견될 경우 그에 따른 모든 책임은 본인에게 있으며 불이익을 감수하겠습니다. 또한 채용이 취소되어도 이의제기 하지 않겠으며 해당응시일로부터 3년간 여수시 비정규직 채용에 응시가 제한된다는 것을 인지하고 확인하며 서약합니다.

2023. . .

작성자 : (서명)

여 수 시 장 귀하

작성 대상 친족 기준 <뒷면>

구분		0촌	1촌	2촌	3촌	4촌
본인	친가	부부	○ 부모 ○ 자녀	○ 조부모 ○ 형제 및 그 배우자	○ 백부, 숙부, 고모 및 그 배우자 ○ 형제의 자녀(조카)	○ 백부, 숙부, 고모의 자녀 및 그 배우자
	외가			○ 외조부모	○ 외백부, 외숙부, 이모 및 그 배우자	○ 외백부, 외숙부, 이모의 자녀 및 그 배우자
배우자	친가		○ 부모	○ 조부모 ○ 형제 및 그 배우자	○ 백부, 숙부, 고모 및 그 배우자 ○ 형제의 자녀(조카)	○ 백부, 숙부, 고모의 자녀 및 그 배우자
	외가			○ 외조부모	○ 외백부, 외숙부, 이모 및 그 배우자	○ 외백부, 외숙부, 이모의 자녀 및 그 배우자

보상협의 요청 안내공고 (공시송달)

한국전력공사 광주전남본부에서 시행하는 154kV 소라-서순천 기설송전선로 권원확보사업<3차>에 편입된 토지 등의 보상과 관련하여 소유자 및 관계인을 알 수 없거나 그 주소·거소 또는 그 밖에 통지할 장소를 알 수 없어 「공익사업을 위한 토지 등의 취득 및 보상에 관한 법률 시행령」 제4조 및 제8조에 따라 아래와 같이 공시송달 공고 합니다.

1. 사업의 명칭 : 154kV 소라-서순천 기설송전선로 권원확보사업<3차>
2. 사업의 승인 : 산업통상자원부 고시 제2022-31호(22.2.16.)
3. 사업시행자 : 한국전력공사 사장 정승일(전남 나주시 전력로 55, 빛가람동)
4. 공 고 기 간 : 2023. 5. 11 ~ 2023. 5. 26.(14일이상)
5. 공시송달내역 : 보상대상 토지내역 및 금액 (별첨 내역 참조)
6. 공 고 사 유 : 상기 사업과 관련하여 소유자와 협의하여 보상금을 지급하고자 하였으나, 소유자의 주소나 거소 불명 등으로 협의 할 수 없어 공시 송달 공고함.
7. 방법 및 절차 : 공고기간 만료일로부터 30일간 협의 및 보상하며 토지소유자 연락 시 우리공사 직원이 방문 또는 서면으로 협의하고, 구분지상권 설정 등기 후 보상금 지급. 단, 협의기간 동안 협의나 이의제기가 없을 때에는 중앙토지수용위원회에 사용, 재결 신청 예정임을 알려드립니다.
8. 협 의 장 소 : 한전 광주전남본부 용지보상파트(광주시 서구 상무대로 1104)
9. 구비서류 : 주민등록초본(주소변경내역 포함분)1부, 인감증명서2부, 신분증사본 1부, 통장사본 1부. 인감도장 지참
10. 기타 자세한 사항은 아래 연락처로 문의 하시면 자세히 안내하여 드리겠습니다.
※ 문의처 ☎ 한국전력공사 광주전남본부 지역협력부 용지보상팀(☎062-260-5728)

2023. 5.11.

한국전력공사 광주전남본부장

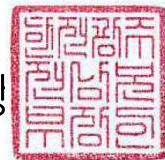

관보번호	소재지	지번	지목	원면적	면적	면적 및 지분	승전선높이	소유자명	소유주등기상주소	관리종류	관계인명	관계인 등기상주소	용도지역	보상금액
9	전남 여수시 소라면 덕양리	산130-1	임야	3,382	448	448×3349/3471	구분지상권(상공11-29m)	김*홍	전남 여수시 시전동 2*3 우미아파트 101-20*	압류	여천군	경남 마산시 합포구 창포동 *가 1-1* 경*아파트	자연녹지지역	6,008,324
										소유권이전등기 관가등기	관*길	1*07호	자연녹지지역	
										압류	국		자연녹지지역	
										압류	여수시		자연녹지지역	
10	전남 여수시 소라면 덕양리	산130-5	도로	1,231	17	17×1/1	구분지상권(상공17-35m)	이*숙	전남 여수시 화정면 월*리 15*				자연녹지지역	203,150
													자연녹지지역	
													자연녹지지역	
													자연녹지지역	
11	전남 여수시 소라면 봉두리	산434	임야	6,635	137 416	137×1/1 (철탄) 416×1/1 (선하지)	지상권 또는 소유권, 구분지상권(상공16-33m)	김*태	전남 여수시 봉산동 26*-2*				자연녹지지역	5,123,800 4,222,400
12	전남 여수시 소라면 사곡리	산183	임야	7,664	181	270×1/1	구분지상권(상공65-82m)	심*숙	경기 고양시 일산구 백석동 12*4-2				자연녹지지역	1,169,260
13	전남 여수시 소라면 사곡리	산183-1	임야	270	270	270×1/1	구분지상권(상공65-82m)	심*숙	경기 고양시 일산구 백석동 12*4-2				자연녹지지역	1,775,250
15	전남 여수시 율촌면 산수리	1203	전	552	10	10×1/1	구분지상권(상공22-39m)	김*옥	부산 동래구 안락동 9*2 동래화목타운 103-50*	소유권이전등기 관가등기	박*리	경남 양산시 소주동 9*0-10 대동아파트 1*4-10*	자연녹지지역	343,000
										지상권	한국전력공사	서울 강남구 삼성동 167	자연녹지지역	
18	전남 여수시 율촌면 산수리	산135-2	임야	5,863	827	827×28/217	구분지상권(상공18-35m)	김*택	세종 달빛로 2*1, 10*6동 *01호(아름동, 범지기마을10단지)	지상권	한국전력공사	서울 강남구 삼성동 167	자연녹지지역	1,179,142
						827×42/217	구분지상권(상공18-35m)	김*산	전남 여수시 율촌면 조*리 4*2	압류	여수시		자연녹지지역	
										지상권	한국전력공사	서울 강남구 삼성동 167	자연녹지지역	1,768,714
						827×28/217	구분지상권(상공18-35m)	양*엽	전남 순천시 서면 배들리길 17, 10*동 70*호(배들마을주공아파트)	지상권	한국전력공사	서울 강남구 삼성동 167	자연녹지지역	
						827×42/217	구분지상권(상공18-35m)	위*민	광주 북구 문흥동 787-6 우성아파트 10*동 10*호	지상권	한국전력공사	서울 강남구 삼성동 167	자연녹지지역	1,768,713
						827×28/217	구분지상권(상공18-35m)	위*이	전남 여수시 율촌면 조*리 42*	지상권	한국전력공사	서울 강남구 삼성동 167	자연녹지지역	1,179,142
						827×7/217	구분지상권(상공18-35m)	위*숙	전남 순천시 매곡동 306-*	지상권	한국전력공사	서울 강남구 삼성동 167	자연녹지지역	294,785
						827×4/217	구분지상권(상공18-35m)	위*정	전남 순천시 조례동 560 금호아파트 102동 70*호	지상권	한국전력공사	서울 강남구 삼성동 167	자연녹지지역	168,449
						827×4/217	구분지상권(상공18-35m)	위*정	전남 순천시 해룡면 상삼리 653 우미아파트 201동 130*호	지상권	한국전력공사	서울 강남구 삼성동 167	자연녹지지역	168,449
						827×7/217	구분지상권(상공18-35m)	위*자	경기 수원시 권선구 당수동 745 서수원1차왕흥스윗앳홈 104동 100*호	지상권	한국전력공사	서울 강남구 삼성동 167	자연녹지지역	294,785
						827×7/217	구분지상권(상공18-35m)	위*자	경기 고양시 덕양구 토당동 849-5 신흥빌라 다동 40*호	지상권	한국전력공사	서울 강남구 삼성동 167	자연녹지지역	294,785
						827×4/217	구분지상권(상공18-35m)	위*정	전남 순천시 조례동 1688 우미아파트 401동 50*호	지상권	한국전력공사	서울 강남구 삼성동 167	자연녹지지역	168,449
						827×4/217	구분지상권(상공18-35m)	위*성	전남 순천시 조례동 560 금호아파트 102동 70*호	지상권	한국전력공사	서울 강남구 삼성동 167	자연녹지지역	168,449
						827×6/217	구분지상권(상공18-35m)	위*형	전남 순천시 조례동 560 금호아파트 102동 70*호	지상권	한국전력공사	서울 강남구 삼성동 167	자연녹지지역	252,673
						827×6/217	구분지상권(상공18-35m)	허*남	전남 순천시 조례동 560 금호아파트 102동 70*호	지상권	한국전력공사	서울 강남구 삼성동 167	자연녹지지역	252,673

여수시 공고 제2023-1467호

「여수시 매립시설 폐기물 반입 통제에 관한 규칙」을 개정함에 있어 그 취지와 주요 내용을 시민들에게 널리 알려, 이에 대한 의견을 구하고자 「행정절차법」 제41조 및 「여수시 자치법규의 입법에 관한 조례」 제5조에 따라 아래와 같이 입법예고합니다.

2023년 5월 10일

여 수 시 장

「여수시 매립시설 폐기물 반입 통제에 관한 규칙」 일부개정조례안

1. 개정이유

매립장 폐기물 반입 시 위반 업체에 대한 제재 실효성이 떨어지는 바, 매립시설 반입 통제 기준을 강화하여 매립장에 적절한 폐기물을 반입하도록 유도하고자 함.

2. 주요 내용

1. 「여수시 매립시설 폐기물 반입 통제에 관한 규칙」 일부개정

○ 제3조(통제기준) 별표
- (현행)

위 반 행 위	1차	2차	3차
○ 수집·운반·보관·처리 기준을 위반한 경우	해당 폐기물 반입금지 및 폐기물처리업체 관련부서 통보	-	-
○ 폐기물 반입증을 제출하지 아니한 경우	해당 폐기물 반입금지	-	-
○ 폐기물 반입증을 허위로 기재한 경우	반입금지 10일	반입금지 20일	반입금지 30일
○ 계량카드를 소지하지 아니한 경우	해당 폐기물 반입금지	-	-
○ 다른 차량의 계량카드를 사용한 경우	해당 폐기물 반입금지 및 계량카드 회수		-
○ 계량카드를 대여해 준 경우	계량카드 회수		-
○ 여수시 이외의 지역에서 발생한 폐기물 반입	계량카드 회수		-
○ 반입수수료를 체납한 경우	반입수수료 납부시까지 반입금지	반입수수료 납부이후 반입금지 10일	반입수수료 납부이후 반입금지 20일

비 고

1. 회수한 계량카드는 회수한 날로부터 1년간 재발급하지 아니한다.
2. 반입금지 대상범위는 해당 수집·운반 차량으로 한다.
3. 해당 폐기물 반입금지는 담당자가 계근 거부 조치하고 대장에 기록·관리한다.
4. 계량카드는 현장에서 즉시 회수하고 5일 이내에 서면으로 통보한다.
5. 위반횟수의 산정은 위반행위가 있는 날부터 2년간으로 한다.
6. 위반행위가 둘 이상인 경우에는 위반행위별로 각각 적용한다.

- (전부개정)

위 반 행 위	1차	2차	3차
1. 수집·운반·보관·처리 기준을 위반한 경우	해당 폐기물 반입금지 및 관련부서 통보	-	-
2. 폐기물 반입증을 제출하지 아니한 경우	해당 폐기물 반입금지	-	-
3. 폐기물 반입증(배출자, 배출장소, 배출량)을 허위로 기재한 경우	사업장 반입금지 30일	사업장 반입금지 60일	사업장 반입금지 120일
4. 계량카드를 소지하지 아니한 경우	해당 폐기물 반입금지	-	-
5. 다른 차량의 계량카드를 사용한 경우	사업장 반입금지 1년	사업장 반입금지 2년	사업장 반입금지 3년
6. 계량카드를 대여해 준 경우	사업장 반입금지 1년	사업장 반입금지 2년	사업장 반입금지 3년
7. 여수시 이외의 지역에서 발생한 폐기물 반입한 경우	사업장 반입금지 1년	사업장 반입금지 2년	사업장 반입금지 3년
8. 반입수수료 또는 처분부담금을 채납한 경우	납부 시까지 폐기물 반입금지	납부이후 폐기물 반입금지 30일	납부이후 폐기물 반입금지 60일
9. (신설)폐기물 반입증에 기재된 사항과 다른 폐기물을 반입한 경우	사업장 반입금지 30일	사업장 반입금지 60일	사업장 반입금지 120일

비 고

1. 사업장 반입금지의 대상범위는 사업장 및 공사장 생활폐기물을 수집·운반하는 자(사업자 및 운반자)로 한다.
2. 폐기물 반입금지는 담당자가 계근 거부 조치하고 대장에 기록·관리한다.
3. 사업장 반입금지 시 계량카드를 즉시 회수하고 5일 이내에 서면으로 통보한다.
4. 위반행위의 횟수에 따른 반입 통제 차수의 산정은 반입 통제하고자 하는 해당 위반행위가 발생한 날 이전 최근 1년(제5호, 제6호, 제7호의 경우 3년)간 같은 위반행위로 받은 반입 금지의 횟수를 합산하여 적용한다.
5. 위반행위가 둘 이상인 경우에는 위반행위별로 각각 적용한다.

3. 자치법규안 : 별첨

4. 입법예고기간 : 2023. 5. 10.(수) ~ 5. 30.(화) (21일간)

5. 의견제출

가. 제출기일 : 2023년 5월 30일까지

나. 제출방법 : 서면·우편·팩스·전자메일 등

다. 기재내용

- 예고사항에 대한 항목별 의견(찬·반 여부와 그 이유)
- 성명(단체의 경우 단체명과 대표자명), 주소, 전화번호

라. 제출기관 : 여수시장(매립장관리과)

- 주 소 : 여수시 충민사길 252(만흥동)
- 전 화 : 061-659-4883
- 팩 스 : 061-659-5825
- 전자메일 : ineasion@korea.kr

붙임 여수시 매립시설 폐기물 반입 통제에 관한 규칙 일부개정안 1부. 끝.

입법예고 사항에 대한 의견서

☐ 자치법규명 : 여수시 매립시설 폐기물 반입 통제에 관한 규칙

○ 성명(단체명) :

○ 주 소 :

○ 전 화 번 호 :

규칙안 항목별 내용	찬성여부		의견(사유)	기타 참고사항
	찬성	반대		

여수시 규칙 제582호

여수시 매립시설 폐기물 반입 통제에 관한 규칙
일부개정 규칙 안

여수시 매립시설 폐기물 반입 통제에 관한 규칙 일부를 다음과 같이 개정한다.

제3조 별표를 별지와 같이 한다.

부 칙

이 조례는 공포한 날부터 시행한다.

[별지]

반입 통제 기준

위 반 행 위	1차	2차	3차
1. 수집·운반·보관·처리 기준을 위반한 경우	해당 폐기물 반입금지 및 관련부서 통보	-	-
2. 폐기물 반입증을 제출하지 아니한 경우	해당 폐기물 반입금지	-	-
3. 폐기물 반입증(배출자, 배출장소, 배출량)을 허위로 기재한 경우	사업장 반입금지 30일	사업장 반입금지 60일	사업장 반입금지 120일
4. 계량카드를 소지하지 아니한 경우	해당 폐기물 반입금지	-	-
5. 다른 차량의 계량카드를 사용한 경우	사업장 반입금지 1년	사업장 반입금지 2년	사업장 반입금지 3년
6. 계량카드를 대여해 준 경우	사업장 반입금지 1년	사업장 반입금지 2년	사업장 반입금지 3년
7. 여수시 이외의 지역에서 발생한 폐기물 반입한 경우	사업장 반입금지 1년	사업장 반입금지 2년	사업장 반입금지 3년
8. 반입수수료 또는 처분부담금을 체납한 경우	납부 시까지 폐기물 반입금지	납부이후 폐기물 반입금지 30일	납부이후 폐기물 반입금지 60일
9. (신설)폐기물 반입증에 기재된 사항과 다른 폐기물을 반입한 경우	사업장 반입금지 30일	사업장 반입금지 60일	사업장 반입금지 120일

비 고

1. 사업장 반입금지의 대상범위는 사업장 및 공사장 생활폐기물을 수집·운반하는 자(사업자 및 운반자)로 한다.
2. 폐기물 반입금지는 담당자가 계근 거부 조치하고 대장에 기록·관리한다.
3. 사업장 반입금지 시 계량카드를 즉시 회수하고 5일 이내에 서면으로 통보한다.
4. 위반행위의 횟수에 따른 반입 통제 차수의 산정은 반입 통제하고자 하는 해당 위반행위가 발생한 날 이전 최근 1년(제5호, 제6호, 제7호의 경우 3년)간 같은 위반행위로 받은 반입 금지의 횟수를 합산하여 적용한다.
5. 위반행위가 둘 이상인 경우에는 위반행위별로 각각 적용한다.

어업면허 유효기간 연장허가 사항 공고

「수산업법」 제14조 제2항, 같은 법 시행령 제21조에 따라 다음과 같이 어업면허 유효기간 연장허가 사항을 공고합니다.

- 어업면허 유효기간 연장허가 내역 -

면허 번호	연장 허가 번호	어업의 종류 (양식방법)	면적 (ha)	어장 위치	면허기간	연장허가 기 간	수산자원 조성금 (천원)	어 업 권 자		비고
								주 소	성 명	
10315	2023-32	마을어업	145.00	돌산 평사	2013.07.19. 2023.07.18.	2023.07.19. 2033.07.18.	면제	여수시 돌산읍 평사리	굴전어촌계	

문의전화 : 061) 659-3931 여수시 어업생산과. 끝.

2023. 05. 11.

여 수 시 장

양식업 면허 유효기간 연장허가 사항 공고

「양식산업발전법」 제17조 제2항, 같은 법 시행령 제23조에 따라 다음과 같이 양식업 면허 유효기간 연장허가 사항을 공고합니다.

- 양식업 면허 유효기간 연장허가 내역 -

면허 번호	연장 허가 번호	양식업의 종류 (양식방법)	면적 (ha)	양식장 위치	면허기간	연장허가 기 간	수산자원 조성금 (천원)	양 식 업 권 자		비고
								주 소	성 명	
11430	2023-28	패류양식 (바닥식)	3.60	화정 여자	2013.06.30. 2023.06.29. (10년)	2023.06.30. 2033.06.29. (10년)	-	여수시 읍촌면 서부로 ***	박*식	
11438	2023-29	어류등양식 (가두리식)	1.30	돌산 금봉	2013.07.09. 2023.07.08. (10년)	2023.07.09. 2028.07.08. (10년)	65	여수시 남면 나발도길 **	임*훈 외 1	
11451	2023-30	어류등양식 (가두리식)	5.00	남면 화태	2013.07.16. 2023.07.15. (10년)	2023.07.16. 2033.07.15. (10년)	-	여수시 남면 화태리	화태어촌계	
11452	2023-31	패류양식 (바닥식)	3.00	남면 화태	2013.07.16. 2023.07.15. (10년)	2023.07.16. 2033.07.15. (10년)	-	여수시 남면 화태리	화태어촌계	

문의전화 : 061) 659-3931 여수시 어업생산과. 끝.

2023. 05. 11

여 수 시 장

공 고

「여수시 산업재해 예방 활동에 관한 조례」를 제정함에 있어 그 내용과 취지를 미리 알려 시민 여러분의 의견을 듣고자 「행정절차법」 제41조(행정상 입법예고) 및 「여수시 자치법규의 입법에 관한 조례」 제5조(입법예고 기간 및 방법)에 따라 다음과 같이 입법예고합니다.

2023년 5월 11일

여 수 시 장

「여수시 산업재해 예방 활동에 관한 조례안」 입법예고

1. 제정취지

- 「산업안전보건법」 제4조의2(지방자치단체의 책무) 및 제4조의3(지방자치단체의 산업재해 예방활동 등)의 개정(2021. 5. 18.)으로 여수시의 산업재해 예방업무 추진에 필요한 사항을 조례로 규정하기 위함.
- 여수시 전체 사업장 또는 사업에 대한 산업재해 예방대책 수립, 지원 사업, 안전보건지킴이 운영, 우수기업 인증 등으로 근로자에 대한 체계적인 산업재해 예방활동 등 추진을 위하여 「여수시 산업재해 예방 활동에 관한 조례」를 제정하고자 함.

2. 주요내용

- 조례의 목적과 정의 규정 (안 제1조 ~ 안 제2조)
- 조례의 적용범위 (안 제3조)

- 시장의 책무 및 다른 조례와의 관계에 대한 규정 (안 제4조 ~ 안 제5조)
- 사업주의 협조에 관한 사항 (안 제6조)
- 산업재해 예방대책 수립 및 지원 사업에 대한 사항 (안 제7조 ~ 안 제8조)
- 안전보건지킴이 운영에 관한 사항 (안 제9조)
- 산업안전 강조 기간 및 우수기업 인증에 대한 사항 (안 제10조 ~ 안 제11조)
- 산업안전보건 심의위원회 설치·운영에 관한 사항 (안 제12조)

3. 입법 예고기간 : 2023. 5. 11. ~ 5. 31.(21일간)

4. 「여수시 산업재해 예방 활동에 관한 조례」 제정안 : 붙임

5. 의견제출

「여수시 산업재해 예방 활동에 관한 조례」 제정안에 대해서 의견이 있는 기관, 단체나 개인은 2023년 5월 31일까지 다음 사항을 기재한 의견서를 여수시장(안전총괄과)에게 직접 방문, 서면으로 제출하거나 이메일로 알려주시기 바랍니다.

가. 의견제출 사항

- 예고사항에 대한 항목별 의견(찬·반 여부와 그 사유)
- 의견 제출자의 주소, 성명(단체의 경우 단체명과 대표자의 성명),
전화번호

나. 보내실 곳 : 여수시 안전총괄과

다. 의견제출 방법

- 주 소 : 우)59675 여수시 시청로 1(학동) 여수시청 안전총괄과
- E-Mail : wi100@korea.kr
- 전 화 : 안전총괄과 061-659-3156
- F A X : 061-659-5838

(붙임 1)

입 법 예 고 사 항 에 대 한 의 건 서

☐ 조례명 : 「여수시 산업재해 예방 활동에 관한 조례」 제정안

○ 성명(단체명) :

○ 주 소 :

○ 전 화 번 호 :

조례안 항목별 내용	찬반여부		의견(사유)	기타 참고사항
	찬성	반대		

(붙임 1)

여수시 조례 제 호

여수시 산업재해 예방 활동에 관한 조례(안)

제1조(목적) 이 조례는 「산업안전보건법」 제4조의2 및 제4조의3에 따라 여수시 관내 사업장에서 산업재해 예방 활동에 필요한 사항을 정함으로써 근로자의 안전과 보건을 증진함을 목적으로 한다.

제2조(정의) 이 조례에서 사용하는 용어의 뜻은 다음과 같다.

1. “산업재해”란 노동자가 업무에 관계되는 건설물·설비·원재료·가스·증기·분진 등에 의하거나 작업 또는 그 밖의 업무로 인하여 사망 또는 부상을 입거나 질병에 걸리는 것을 말한다.
2. “근로자”란 「산업안전보건법」(이하 “법”이라 한다) 제2조제3호에 따른 사람을 말한다.
3. “사업주”란 고용, 용역 및 위탁을 불문하고 어떠한 형태로든 노동자를 사용하여 사업을 하는 자를 말한다.
4. “안전보건지킴이”란 사업장 또는 노동현장에서 안전보건에 위해가 되는 각종 요소의 발굴·조사·개선·지도·건의 등을 수행하는 자를 말한다.

제3조(적용범위) 이 조례는 여수시에 소재한 모든 사업장 또는 사업에 적용한다.

제4조(시장의 책무) 1. 여수시장(이하 “시장”이라 한다)은 지역의 산업재해를 예방하기 위한 대책을 수립·시행하여야 한다.

2. 시장은 산업재해를 예방하기 위해 고용·노동 관련 행정기관 및 공공기관, 노동단체 등과 협력체계를 구축하도록 노력하여야 한다.

제5조(다른 조례와의 관계) 산업재해 예방 및 안전한 작업환경 조성과 관련하여 다른 조례에 특별한 규정이 있는 경우를 제외하고는 이 조례에서 정하는 바에 따른다.

제6조(사업주의 협조) 이 조례의 적용을 받는 사업주는 산업재해를 예방하고 근로자의 안전과 건강을 유지·증진하기 위하여 다음 각 호의 사항을 이행하고 적극 협조하도록 노력하여야 한다.

1. 산업안전보건법령이 정하는 산업재해 예방을 위한 기준
2. 근로자의 신체적 피로 및 정신적 스트레스 등을 줄일 수 있는 쾌적한 작업환경의 조성 및 근로조건 개선
3. 해당 사업장의 안전 및 보건에 관한 정보를 근로자에게 제공
4. 안전보건지킴이의 사업장 출입·지도에 대한 협력
5. 그 밖에 시장이 추진하는 예방대책에 대한 협력

제7조(산업재해 예방 대책 수립 등) ① 시장은 산업재해의 예방과 감소를 위해 관내 산업재해 실태조사와 산업재해 통계 현황 등을 기초로 여수시 산업재해 예방대책(이하 “예방대책”이라 한다)을 매년 수립·시행할 수 있다.

② 예방대책에는 다음 각 호의 사항이 포함되어야 한다.

1. 예방대책의 목표 및 기본방향
2. 산업재해 발생 현황 및 실태자료 수집과 분석
3. 사업주와 근로자에 대한 산업안전보건 교육 및 홍보
4. 근로자의 안전보건 증진을 위한 지원 사업
5. 산업재해 예방 활동 보조·지원사업에 필요한 예산
6. 그 밖에 시장이 필요하다고 인정하는 사항

제8조(산업재해 예방 지원 사업) 시장은 산업재해 예방을 위하여 다음 각 호의 사업을 추진할 수 있다.

1. 산업재해 예방과 근로자의 안전보건 증진을 위한 정책개발
2. 산업재해 예방을 위한 사업주와 근로자에 대한 교육 지원
3. 안전의식을 높이기 위한 안전보건지킴이 운영
4. 산업재해 예방 모범사례 발굴과 홍보
5. 산업안전보건 관련 상담 및 위반행위 신고 지원
6. 산업재해 근로자의 치료와 재활지원을 위한 유관기관과의 협력
7. 그 밖에 시장이 산업재해 예방을 위하여 필요하다고 인정하는 사업

제9조(안전보건지킴이 운영) ① 시장은 관내 사업장의 산업재해를 예방하기 위하여 여수시 안전보건지킴이 제도를 운영할 수 있다.

② 시장은 다음 각 호의 사람을 여수시 안전보건지킴이로 위촉할 수 있다.

1. 「국가기술자격법」에 따른 산업안전보건지도사, 산업안전기사 등 산업안전

보건 관련 자격증 소지자

2. 기업체, 산업안전보건 관련 단체·기관 등에서 안전보건 담당자로 3년 이상 활동한 자

3. 고용노동부 장관이 명예산업안전 감독관으로 위촉한 자

③ 안전보건지킴이는 다음 각 호의 기능을 수행한다.

1. 산업안전보건법령에 따른 관내 사업장 지도

2. 산업재해 관련 법규 위반행위 신고

3. 산업재해 예방 강화를 위한 제도 개선사항의 건의

4. 그 밖에 산업재해 예방을 위하여 필요한 활동

④ 시장은 안전보건지킴이의 활동에 필요한 경비를 예산의 범위에서 지원 할 수 있다.

제10조(산업안전보건 강조 기간 운영) ① 시장은 산업재해 예방의 중요성을 알리고 안전의식을 높이기 위하여 여수시 산업안전보건강조 기간을 정하여 운영 할 수 있다.

② 여수시 산업안전보건 강조기간에는 다음 각 호의 행사를 실시할 수 있다.

1. 산업안전보건 우수기업 인증서 수여

2. 산업안전보건 세미나와 우수사례 발표

3. 그 밖에 시장이 필요하다고 인정하는 사항

제11조(산업안전보건 우수기업 인증) 시장은 산업재해 예방 대책에 적극 참여하고 협력한 기업을 산업안전보건 우수기업으로 인증하고 예산의 범위 내에서 다음 각 호의 지원을 할 수 있다.

1. 산업안전보건 우수기업 포상

2. 그밖에 산업재해 예방을 위해 필요하다고 인정하는 사항

제12조(산업안전보건 심의위원회의 설치 등) ① 시장은 산업안전보건에 관한 다음 각 호의 사항을 심의·자문하기 위하여 여수시 산업안전보건 심의위원회 (이하 “위원회”라 한다)를 설치·운영할 수 있다.

1. 산업재해 예방대책의 수립 및 평가

2. 산업재해 예방 지원사업의 추진
3. 산업안전보건 우수기업의 인증
4. 안전보건지킴이의 구성·운영
5. 산업안전보건 강조기간 운영
6. 그 밖에 위원장이 필요하다고 인정하는 사항

② 제1항에 따른 위원회의 기능은 「여수시 노사민정협의회 설치 및 운영 조례」에 따른 여수시 노사민정협의회가 대신한다.

부 칙

이 조례는 공포한 날부터 시행한다.