

남해안거점도시 미항여수

2023. 2. 8.(수) 14:00
주민센터 회의실(2층)

2023年 2月-1호 [묘도동 회보]

- 남해안거점도시 미항여수, '묘도동'이 앞장서겠습니다. -



묘도동

목 차

1 통장회의 자료

가. 행정민원팀 소관

1. 2023년 통합문화이용권(문화누리카드) 신청 안내	2
2. 2023년 다문화가족북한이탈주민 희망바우처 지원사업 안내	2
3. 2023년 마을 앞바다 자원조성사업 사업자 모집	3
4. 2023년 양식어장 자동화시설장비 지원사업 대상자 모집	3
5. 2023년 친환경개체굴 양식기반조성사업 대상자 모집	4
6. 2023년 귀어·귀촌 정착금 지원사업 홍보	4
7. 2023년 여수 섬 사진·동영상 공모전 참여 홍보	5
8. 한국농업기술진흥원 생산 발작물 종자 신청 안내	5
9. 한국농업기술진흥원 생산 특수미 종자 신청 안내	6
10. 한국농업기술진흥원 “맥류종자” 개별신청 안내	6
11. 공공비축미곡 출하 톤백저울 구입 지원 안내	6
12. 논 타작물 재배 지원 안내	7
13. 밭 토양 개량제(칼슘유황비료) 신청 안내	7
14. 2023년 반려견 동물등록 지원사업 안내	7
15. 2023년 빈집 철거 지원사업 안내	8
16. 2023년도 공유재산 실태조사원(기간제) 채용 안내	8
17. 2023년 2월 여수산단 정비계획	9
18. 태양광 폐패널 및 폐가전제품 무상방문 수거 서비스 안내	10
19. 여수하수종말처리장 명칭 변경 공모	10
20. 2023년 청년취업자 주거비 지원사업 홍보	10
21. 2023년 전남청년 문화복지카드 지원사업 홍보	11
22. 2023년 전국사업체 통계조사 실시 홍보	11

나. 맞춤형복지팀 소관

1. 2023년 자산형성지원사업 가입자 모집	13
2. 2023년 혼자 사는 저소득가구 방문보호제 실시	13
3. 「1년 365일 우리동네 가족봉사」 안내	14
4. 2023년 노인 성인용 보행기 지원사업 추진	14
5. 영유아(만6개월~4세) 대상 코로나19 예방접종 시행 안내	15

2 첨부 문서

16

2023년 2월중
첫 번째 통장회의

「제1차」 회의자료
묘도동 【행정민원팀】

I. 행정민원팀

1	2023년 통합문화이용권(문화누리카드) 신청 안내	김도연 (659-1690)
---	-----------------------------	-------------------

가. 사업개요

- 신청기간 : 2023. 2. 1. ~ 11. 30. ※ 카드사용기한 : 2023. 12. 31.
- ※ 기발급자 자동재충전 : 2023. 1. 16. ~ 1. 19. (이용은 2. 1. 이후)
- 지원대상 : 기초생활수급자 및 차상위계층 6세 이상 (2017. 12 31. 이전 출생자)
- 신청방법
 - (방문신청) 전국 읍면동 주민센터
 - (온 라 인) 누리집(www.mnuri.kr) 본인인증 후 신청
 - (모바일앱) 문화누리 모바일앱 본인인증 후 신청
- 지원내용 : 전국 문화예술·관광·체육 관련 가맹점에서 이용 가능한 ‘문화누리카드’ 발급 ※ 1인당 연 11만 원 지원

- 문화 : 도서, 음악, 영화, TV, 공연, 전시, 공예, 사진관, 문화체험 등
- 관광 : 교통수단(철도, 시외/고속버스, 국내항공, 여객선, 렌터카), 여행사, 관광명소, 휴양림/캠핑장, 동·식물원, 온천, 체험관광, 테마파크, 숙박
- 체육 : 스포츠관람, 체육용품, 체육시설

2	2023년 다문화가족북한이탈주민 희망바우처 지원사업 안내	김도연 (659-1690)
---	---------------------------------	-------------------

가. 사업개요

- 신청기간 : 2023. 2. 3. ~ 12. 31.
- 지원대상 : 다문화가족·북한이탈주민 및 자녀 만 5세 이상 만 18세 이하, 위 대상자 중 여수시에 1년 이상 주민등록 되어 있는 자
- 지원내용 : 공연, 전시, 영화, 도서, 음반 등 다양한 문화예술 이용권 사용
- 지원금액 : 연 1인/8만원
- 사 용 처 : 여수시 등록된 온오프라인 희망바우처 가맹점 확인
(<http://yshv.purmee.kr>) * 관내 가맹점 76개소
- 신청방법 : 신분증, 다문화가족북한이탈주민 입증서류 지참하여 주소지 읍·면·동에서 신청

3	2023년 마을 앞바다 자원조성사업 사업자 모집	박규빈 (659-1693)
----------	-----------------------------------	--------------------------

가. 사업개요

- 모집기간 : 2023. 1. 20.(금) ~ 2. 10.(금)
- 신청장소 : 관할 읍·면·동사무소, 여수시청 어업생산과
- 신청자격 : 마을어업권이 있는 어촌계
- 사업조건 : 사업완료(살포) 이후 종패 채취 시 관할 읍면동에 생산 실적을 증명할 수 있는 증빙서류(판매영수증, 작업일지 등)를 제출하여야 함
- 사업내용
 - 품종 : 2종(전복 또는 바지락)
 - 모집대상지 : 15개소(개소당 20,000천원) ※자담 20%
- 제출서류 : ① 신청서 및 계획서 ② 어업권원부(어장도 포함)
③ 어촌계 총회의록

나. 협조사항 : 마을 어촌계 적극 홍보 및 안내

4	2023년 양식어장 자동화시설장비 지원사업 대상자 모집	박규빈 (659-1693)
----------	---------------------------------------	--------------------------

가. 사업개요

- 모집기간 : 2023. 1. 30.(월) ~ 2. 24.(금)
- 대 상 자 : 양식어업인(어업면허·허가·신고를 득한 자) 및 어촌계 단체
- 사업내용 : 양식 생산시설 및 작업에 필요한 자동화 장비 지원
 - 양식물 채취기, 패각분쇄기, 멩게탈락기, 해조류 이양기, 부산물 컨베어, 수산물 건조기, 양식물 선별기, 김활성처리제 자동농도 조절장치 등
 - * 해상크레인 제외, 단순 장비 및 부품 지원 제외
- 신청장소 : 관할 읍면동사무소
- 신청서류 : 사업신청서, 계획서, 면허(행사계약서)·허가·신고증서, 경영체등록증, 어촌계의 경우 회의록, 법인등기사항증명서
- 사업조건 : 신규 보조금 통장개설(자부담 20% 예치)

나. 협조사항 : 마을 어촌계 적극 홍보 및 안내

5	2023년 친환경개체굴 양식기반조성사업 대상자 모집	박규빈 (659-1693)
---	------------------------------	-------------------

가. 사업개요

- 모집기간 : 2023. 1. 30.(월) ~ 2. 24.(금)
- 신청장소 : 관할 읍면동사무소
- 대 상 자 : 개체굴 양식장을 운영하거나 개체굴 양식장으로 전환하려는 자
- 사업내용 : 개체굴 양식시설 제작·설치를 위한 설계 및 시설설비, 자동선별기·세척기·작업대·종자구입비 등
 - * 토지·임차 및 운영자금 제외
- 제출서류 : 사업신청서, 계획서, 면허(행사계약서)·허가·신고증, 경영체등록증
- 사업조건 : 신규 보조금 통장개설(자부담 30% 예치)

나. 협조사항 : 마을 어촌계 적극 홍보 및 안내

6	2023년 귀어·귀촌 정착금 지원사업 홍보	박규빈 (659-1693)
---	-------------------------	-------------------

가. 사업개요

- 사업기간 : 2023. 3. ~ 2024. 2.
- 신청대상
 - 어업경영을 목적으로 가족이 함께(단독세대 가능) 어촌지역으로 귀어·귀촌하여 실제 영업에 종사하고 있는 어업경영체 등록 경영주
- 지원자격 및 요건 * 각 요건에 모두 해당되어야 신청 가능
 - 이주기한 : 주민등록상 어촌지역 전입일과 어업경영체 최초 등록일이 모두 2020. 1. 1. 이후인 자
 - 연 령 : 만 20세 이상 65세 이하(1957. 1. 1.~ 2022. 12. 31. 출생자)
 - 거주기간 : 어촌지역 전입일을 직전에 1년 이상 지속적으로 어촌 외의 지역에서 어업 외 분야에 종사하면서 거주한 사람
 - 교육이수 : 최근 5년 이내에 해양수산부 및 시도에서 인정하는 교육기관에서 귀어·귀촌 교육을 35시간 이상 이수한 자
- 사업내용 : 귀어 정착금 3,600천원 지원(매월 30만원씩 12개월 분할 지급)

나. 협조사항 : 귀어·귀촌 정착금 지원사업 홍보 및 안내

7	「2023년 여수 섬 사진·동영상 공모전」 참여 홍보	박규빈 (659-1693)
---	--------------------------------------	-------------------

가. 공모개요

- 공 모 명 : 2023년 여수 섬 사진·동영상 공모전
- 공모기간 : 2023. 2. 1.(수) ~ 11. 30.(목) / 10개월간
- 접수기간 : 2023. 11. 21.(화) ~ 11. 30.(목) 18:00까지 / 10일간
- 공모내용 : 여수 섬의 자연경관, 생활상, 해상 교량 등 최근 1년
이내 사진·동영상 * 작품촬영일 : 2022. 12. ~ 2023. 11.(최근 1년)
- 공모분야 및 작품규격

분 야	규 격
사 진	<ul style="list-style-type: none"> - 1인당 최대 2점까지 제출 가능 - 사진 촬영일 : 2022. 12. ~ 2023. 11.(최근 1년 이내) - 작품규격 : JPG형식/ 최소 3,024 × 2,016 픽셀 이상(15MB 이상) 권장
동영상	<ul style="list-style-type: none"> - 1인당 1점 제출 - 동영상 촬영일 : 2022. 12. ~ 2023. 11.(최근 1년 이내) - 작품규격 : 2분 이내의 MP4형식/ 1,920 × 1,080 픽셀 이상 권장 - 동영상 편집 시 저작권에 문제없는 오픈소스(이미지, 배경음악 등) 사용 - 수상작은 추후 원본 동영상 파일 제출

※ 사진 및 동영상 분야 동시 응모 가능/ 1인당 최대 3점까지 제출 가능

- 제출방법 : 이메일(ddun0808@korea.kr) 접수
- 첨부파일 : ① 공모전 신청서 ② 규격 및 파일 형식에 맞는 작품

나. 협조사항 : 공모전 참여 적극 홍보

8	한국농업기술진흥원 생산 발작물 종자 신청 안내	이동휘 (659-1700)
---	----------------------------------	-------------------

가. 신청개요

- 기간/장소 : 2023. 2. 16.(목) 한/ 묘도동주민센터
- 신청품종 : 4작물(콩, 팥, 녹두, 들깨), 15품종
 - 상세 품종 및 수량, 보급가격은 【첨부1】 품종 및 수량(P.17) 참조
- 공급장소 : 묘도동 주민센터

나. 협조사항 : 마을 주민 적극 홍보 및 안내

9	한국농업기술진흥원 생산 특수미 종자 신청 안내	이동휘 (659-1700)
----------	----------------------------------	--------------------------

가. 신청개요

- 기간/장소 : 2023. 2. 16.(목) 한/ 묘도동주민센터
- 신청품종 : 2022년산 벼(특수미) 8품종
 - (항미)드래향, (찰벼) 백옥찰, 보람찰, 윤일찰, (밥쌀용)백진주, 청품, 성산, 참동진
- 신청단위 : 20kg/ 포(전량 미소독 종자)
- 공급장소 : 묘도동 주민센터

나. 협조사항 : 마을 주민 적극 홍보 및 안내

10	한국농업기술진흥원 “맥류종자” 개별신청 안내	이동휘 (659-1700)
-----------	---------------------------------	--------------------------

가. 신청개요

- 신청기간 : 2023. 2. 2.(목) ~ 재고 소진 시 까지
- 신청방법 : 온라인 개별신청(종자광장 홈페이지, <http://www.seedplaza.or.kr>)
- 신청품종 : 밀)고소밀, 백강, 아리진흑, 걸보리)흑수정찰,
 맥주보리)광맥, 쌀보리)강호청, 보석찰, 흑보찰
 - 상세 수량 및 보급가격은 【첨부2】 맥류종자 공급품종 및 가격표(P.18) 참조
- 배송비 : 300kg 이상은 무료, 300kg 미만은 6,000원/20kg
- 문 의 : 063)919-1614~6

나. 협조사항 : 마을 주민 적극 홍보 및 안내

11	공공비축미곡 출하 톤백저울 구입 지원 안내	이동휘 (659-1700)
-----------	--------------------------------	--------------------------

가. 신청개요

- 기간/장소 : 2023. 2. 2.(목) ~ 2. 23.(목) 한/ 묘도동주민센터
- 사 업 량 : 여수시 총 2기(톤백저울)
- 사 업 비 : 4,000천원(도비 400, 시비 1,200, 자담 2,400)
- 사업단가 : 톤백 1기당 최대 1.1 ~ 2백만원 이내
- 지원대상 : 톤백저울 공동이용 마을(대표) 및 지역농협
- 사업내용 : 공공비축미곡 출하 톤백저울 구입비 지원

나. 협조사항 : 마을 주민 적극 홍보 및 안내

12	논 타작물 재배 지원 안내	이동휘 (659-1700)
----	----------------	-------------------

가. 신청개요

- 기간/장소 : 2023. 2. 2.(목) ~ 2. 28.(화) 한/묘도동주민센터
- 지원내용 : 논에 벼 대신 타작물 재배 시 보조금 지급
- 지원품목 : 두류, 일반작물(옥수수, 고구마, 메밀 등)
 - 일반작물에는 풋베기콩, 헤어리베치 등 풋거름작물 포함
- 지원단가 : 250만원/ha, 250원/㎡(최소기준 250,000원/1000㎡)
- 지원대상 : 농업경영체 등록을 한 농업인(또는 법인)
- 지원제외 대상
 - 무, 배추, 마늘, 양파, 고추, 대파
 - 농지의 형상 및 기능 유지 의무를 이행하지 않는 경우

나. 협조사항 : 마을 주민 적극 홍보 및 안내

13	밭 토양 개량제(칼슘유황비료) 신청 안내	이동휘 (659-1700)
----	------------------------	-------------------

가. 신청개요

- 기간/장소 : 2023. 2. 13.(월) 한/묘도동주민센터
- 지원내용 : 칼슘 유황비료(입상) 구입비용 정액 지원
- 지원단가 : 6,000원/포(구입비의 70% 보조)
- 지원한도 : 1,000㎡당 10포 / 초과 신청량은 자부담 처리
- 지원대상 : 1,000㎡ 이상 경작하는 비료공급 희망 밭작물 재배 농업인

나. 협조사항 : 마을 주민 적극 홍보 및 안내

14	2023년 반려견 동물등록 지원사업 안내	이동휘 (659-1700)
----	------------------------	-------------------

가. 신청개요

- 사업기간 : 2023. 2. 1. ~ 예산 소진시까지(선착순)
- 지원대상 : 여수시에 주소를 두고, 내장형 칩으로 동물 등록한 반려견 소유자
- 참여병원 : 10개소 【첨부3】 지원사업 참여병원 현황(P.19) 참조
- 지원한도 : 3만원/마리
 - * 1인당 5마리 한도 제한 / 업체(동물판매업 등) 소유 반려견 제외
- 사업내용 : 동물병원에서 내장형 칩으로 동물 등록 시, 반려견 소유자에게 등록비 지원

15	2023년 빈집 철거 지원사업 안내	이동휘 (659-1700)
----	---------------------	-------------------

가. 사업개요

- 지원내용 : 직접 철거 시 소유자에게 최대 3백만원 비용 보조

* 부지 내에 존치하는 모든 건축물 철거 조건

- 지원대상 : 1년 이상 미거주 또는 사용하지 않는 빈집(무허가 포함)
 - 안전사고 및 범죄 발생 우려가 있는 경우
 - 주변 환경 및 미관을 심각하게 저해하는 경우
 - 공익상 현저히 유해하여 시장이 필요하다고 인정하는 경우

나. 신청개요

- 기간/장소 : 2023. 2. 1.(수) ~ 2. 20.(화) 한/ 묘도동주민센터

- 제출서류

- 2023년 빈집 철거지원 사업 신청서
- 사진대장(빈집 철거 전 빈집 상태를 찍은 사진)
- 빈집 철거 사업계획서
- 건물의 소유에 관한 권리를 증명하는 서류

- ① 건축물대장 및 등기사항 증명서가 없을 경우 재산세 과세 증명서(무허가 건물 소유자), 빈집소유사실 확인서(무허가 건물 소유자) 제출
- ② 소유자 사망시 가족관계증명서·제적등본 및 상속권자 동의서, 철거 지원사업 위임장(소유자가 사망한 경우) 제출

16	2023년도 공유재산 실태조사원(기간제) 채용 안내	이동휘 (659-1700)
----	------------------------------	-------------------

가. 신청개요

- 신청기간 : 2023. 2. 2.(목) ~ 2. 13.(월)
- 신청장소 : 공영개발과 공영지원팀(여수시청 국동임시별관 4층)
- 채용 및 근무조건

채용신분	채용부서	채용인원	근무기간
기간제근로자	공영개발과	4명	2023. 3. 2. ~ 2023. 6. 30.(4개월) (09:00 ~ 18:00 / 1일 8시간, 월~금)

보수	기타
일 83,040원 (생활임금 일 6,080원 포함)	○ 4대 보험료 본인부담금 포함한 금액이며 보수 기타사항은 「근로기준법」, 「여수시 기간제근로자 취업 규정」에 따름

- 신청방법 : 방문 접수, 전자우편, 등기우편 가능
 - ※ 우편접수는 접수기간 마지막 날짜 우체국 소인까지 유효
 - ※ 전자우편의 경우 마감시간 이내 도착분에 한해 인정
- 문의사항 : 공영개발과 공영지원팀 김민귀(☎061-659-4574)

17	2023년 2월 여수산단 정비계획	김승민 (659-1691)
----	--------------------	-------------------

가. 정비개요

2023년 2월 여수산단 정비에 따른 화염/소음/악취 발생 안내

2023년 2월 중 산단 정비에 따른 화염/소음/악취 발생이 예상되어 시민 여러분께 알려드립니다.

알림사항

□ 산단 정비에 따른 시민 불편 발생 분야 및 관할 기관 현황

사 업 장	사업장 연락처	시민 불편 발생 분야	관할기관	연락처
케이씨환경서비스(주) 월내공장	685-4148	악취/매연	환 경 부 [영산강청]	[주 간] 062-410-5203/5722 [야 간] 062-410-5115
[주]LXMMA	805-3857	악취		
한화솔루션(주) 여수1공장	688-1586	소음	전라남도	도 주간] 286-7081 도 야간] 286-7837
(주)와이엔텍	690-6995	매연		
SY탱크티미널(주)	686-3611	소음/악취	여 수 시	시 주간] 659-2838 시 야간] 659-3345
케이알코플리머(유)	688-7627	화염		

□ 여수시 대응사항

- 사업장 주변 현장 순찰 및 환경오염 저감을 위한 관계기관 사전 점검
 - 발생민원 적극 응대 및 관련 정보 신속 알림
 - 관련기관(영산강유역환경청 및 전라남도 등)으로 신속한 상황 전파
- ◆ 환경오염 저감 및 주민 불편 최소화를 위해 노력하겠습니다.

18	태양광 폐패널 및 폐가전제품 무상 방문 수거 서비스	김승민 (659-1691)
-----------	-------------------------------------	--------------------------

가. 사업개요

- 운 영 : 한국전자제품자원순환공제조합
- 수거대상 : 태양광 폐패널, 냉장고, 세탁기, 에어컨, TV 등
- 이용방법 : 사전 예약
 - 인터넷, 모바일 : 폐가전 수거예약센터 홈페이지 (www.15990903.or.kr)
 - 콜센터 : 국번 없이 1599 - 0903 [운영시간 : 평일(월~금) 08:00~18:00]
- 수거차량 운영 시간 : 평일 및 공휴일(08:00~18:00)
 - 휴무 : 매주 일요일, 근로자의 날(5월 1일), 설/추석 연휴, 신정(1월1일)
- ※ 지역에 따라 수거 가능 요일이 다를 수 있음
- 【첨부4】 가정용 태양광 폐패널 회수체계 홍보 리플릿(P.20)
- 【첨부5】 폐가전제품 무상 수거 안내(P.21)
- 【첨부6】 홍보물(P.23)

19	여수하수종말처리장 명칭 변경 공모	김승민 (659-1691)
-----------	---------------------------	--------------------------

가. 공모개요

- 공모기간 : 2023. 2. 2. ~ 2023. 2. 17.
- 응모자격 : 시민 누구나(지역제한 없음)
- 응모방법 : 공모 신청서 제출
 - 이메일(phm0406@korea.kr) 또는 FAX(061-659-5860) 접수
- 시 상 : 최우수 1명(40만원), 우수 1명(20만원), 장려 3명(각 10만원)
- ※ 여수사랑상품권 지급(명칭 중복 제출 시 우선 제출자 선)

20	2023년 「청년 취업자 주거비 지원사업」 홍보	김다정 (659-1697)
-----------	-----------------------------------	--------------------------

가. 사업개요

- 모집기간 : 2023. 2. 3.(금) ~ 2. 24.(금)
- 모집인원 : 116명

- 지원대상 * 모두 충족하여야 함
 - 주민등록상 주소지가 여주시인 자
 - 만 18세 이상 만 39세 이하인 자(1983. 1. 1. ~ 2004. 12. 31.)
 - 노동자 또는 사업자 중 하나에 해당하는 자
 - 전세(대출금 5천만원 이상) 또는 월세(60만원 이하) 거주하는 무주택자
 - 가구소득인정액이 기준중위소득 150% 이하인 자
- 지원내용 : 1인당 월 10만원(최대 12개월) 지원
- 신청방법 : 청년일자리과 직접방문 접수 또는 등기우편(진남체육관길 74)

나. 협조사항 : 주민 적극 홍보

21	2023년 「전남청년 문화복지카드 지원 사업」 홍보	김다정 (659-1697)
-----------	-------------------------------------	-------------------

가. 모집개요

- 모집기간 : 2023. 2. 1.(수) ~ 2. 28.(화)
- 신청자격
 - 2021. 2. 1.부터 도내에 주소를 두고 2년 이상 계속 거주
 - 19세 이상 ~ 28세 이하인 청년(1995 ~ 2004년도 출생자)
- 지원내용 : 1인당 연 20만원 문화복지비 지원(체크카드)
- 신청방법 : 광주은행 누리집 및 주소지 관할 읍면동 주민센터(방문)

나. 협조사항 : 주민 적극 홍보

22	「2023년 전국사업체 통계조사」 실시 홍보	김다정 (659-1697)
-----------	---------------------------------	-------------------

가. 조사개요

- 조사대상 : 34,311개 업체
- 조사기간 : 2023. 2. 9. ~ 3. 6.
- 조사방법 : 조사원이 사업체 방문조사(인터넷 조사 병행)
- 조사항목 : 10개 항목(사업 종류, 종사자 수, 연간매출액 등)
- 공표시기 : 2023. 12월말(통계청)
- 문 의 처 : 스마트정보과 빅데이터통계팀(☎659-5257)

나. 협조사항 : 관내 모든 사업체에 적극적인 홍보 및 협조 요청

【첨부7】 조사 실시 안내문(P.25)

2023년 2월 중
첫 번째 통장회의

「제2차」 회의자료
묘도동 **【맞춤형복지팀】**

II. 맞춤형복지팀

1	2023년 자산형성지원사업 가입자 모집	여진화 (659-1695)
---	-----------------------	-------------------

가. 모집개요

- 대상사업 : 희망저축계좌 I · II
- 모집기간 : 2023. 2. 1.(수) ~ 2. 22.(수)
 - ※ 희망저축계좌 I : 2.13.(월) 모집 마감
- 가입대상 : 근로 · 사업소득이 있는 기초수급자 및 차상위계층
- 사업내용 : 저소득층 근로자에게 장려금을 매칭 지원
- 저축단위 : 월 10~50만원
- 지원조건 : 3년간 근로활동 및 매월 본인 저축액 납입, 만기 후 탈수급 등
- 신청방법 : 주소지 읍면동 주민센터 방문신청(온라인 신청 불가)
- 신청서류 : 참여신청서, 저축동의서, 개인정보제공 동의서 등 57)

2	2023년 혼자 사는 저소득가구 방문보호제 실시	여진화 (659-1695)
---	----------------------------	-------------------

가. 추진개요

- 기 간 : 2023. 2. ~ 12. / 월 2회
- 대 상 : 혼자 사는 노인, 장애인 등 저소득 단독가구
- 방 문 자 : 각 마을 통장(6명)
- 주요내용 : 방문대상 가구에 주기적으로 방문하여 생활실태를 확인하고
응급조치, 수급자 선정 등 보호가 필요한 경우에는 신속히 대응
- 가구 방문 시 확인 및 신고사항
 - 주민의 계속 거주여부(장기출타 여부 등)
 - 전기, 가스, 난방 등 공급중단 및 관리비 체납여부 등
 - 기타 필요한 복지서비스 등
- 실시주체 및 단계별 진행 사항
 - 1단계 : 통장 / 방문대상가구 주기적 방문하여 생활실태 파악(월2회)
 - 2단계 : 통장 / 방문결과[신고사항]에 대하여 해당하는 가구가 있는 경우 신고
 - 3단계 : 사회복지담당공무원 / 신고내용을 확인하고, 응급조치 등 보호조치

나. 협조사항 : 통장회의 시 방문결과 제출

3	「1년 365일 우리동네 가족봉사」 안내	김남익 (659-1699)
---	------------------------	-------------------

가. 추진개요

- 기 간 : 연 중
- 활동장소 : 경로당, 놀이터, 소공원, 쓰레기 취약지 등
- 활동내용 : 노력봉사(청소, 잡초제거, 말벗 등), 캠페인 활동 등
- 참여방법 : 1365자원봉사포털 일감 신청 및 자원봉사활동계획(신청)서 제출 후 봉사활동
- 신청방법 : 방문, 온라인, E-Mail, Fax 신청 가능
- 실적인정 : 실제 활동시간(1일 2시간 이내) ※ 분기당 1회(연 4회) 가능
- 문 의 처 : 묘도동주민센터 ☎061-659-1699

【첨부8】 1년365일 우리동네 가족봉사 안내문(P.26)

4	2023년 노인 성인용 보행기 지원사업 추진계획	김승민 (659-1691)
---	----------------------------	-------------------

가. 추진개요

- 사업기간 : 2023. 1. 1. ~ 12. 31. (1년)
- 지원대상 : 관내 거주 만65세 이상의 보행 불편 어르신 중 아래 조건에 적합한 자 37명
 - ① 「국민기초생활 보장법」에 따른 기초생활수급자 및 차상위계층
 - ② 「의료급여법」에 따른 의료급여 수급권자
 - ③ 장기요양등급외자(국민건강보험공단에서 정한 등급외자)
 - ④ 외부 신체 기능의 장애인*으로 등록되어 있거나 의사 소견서를 제출하여 보행이 불편하다고 인정된 자
 - * 주민등록 생년월일(만 65세 생일이 속한 달의 1개월 전부터 사전 신청 가능)
 - * 관절장애, 지체기능 변형 등의 장애(거동관련)
 - ⑤ 그 밖에 재해·상해·질병 등으로 보행이 불편한 어르신
- 지원비율 : 소득수준에 따라 구입금액 20만원 이내에서 차등지원
 - 기초생활 및 의료급여수급자 90%(자부담10%)
 - 차상위계층 80%(자부담20%), 일반노인 70%(자부담30%)
- 신청방법 : 읍면동 연중 수시접수, 신청서를 작성하여 해당 구비서류와 함께 제출

가. 추진개요

- 접종대상 : 만 6개월~4세 영유아
- 접종백신 : 영유아용 화이자 백신
- 접종간격 : 8주(56일) 간격으로 3회 접종
- 접종일정 : 사전예약(1. 30.~), 당일접종(2. 13.~), 예약접종(2. 20.~)
 - (사전예약) 온라인(보호자 대리예약, ncvr.kdca.go.kr) 또는 전화예약
(지자체콜센터, 061-659-5610)
 - (당일접종) 의료기관에 전화 연락하여 예비명단 등록 후 접종
 - (현장접종*) 타 진료 목적 등 의료기관 방문시 현장에서 접종 가능
- * 단, 해당 의료기관에 접종 가능한 백신을 보유하고 있고, 자체 진료업무에 차질이 없는 경우
- 접종기관 : 지정 의료기관 7개소*
 - * 여수제일병원, 여수문화병원, 민소아청소년과의원, 연세소아청소년과의원,
이건영소아청소년과의원, 참조은소아청소년과의원, 흥순갑소아청소년과의원

【첨부 9】 영유아 코로나19 예방접종 포스터 및 안내문 4부(P.27)

첨부 문서

첨부1

한국농업기술진흥원 생산 발작물 종자 품종 및 수량

용도	품종명	보급예정량(kg)	판매 단가(원/kg)	포장단위(kg)
콩(백태, 6품종)	대 품2호	33,000	6,500 (13,000원/2kg)	2
	미 품	7,000		
	대 찬	17,000		
	선 품	19,000		
	미 소	6,000		
	신바람	2,000		
콩(유색, 2품종)	세 움	1,500	8,600 (17,200원/2kg)	2
	청미인	1,000		
팥(3품종)	서나	3,000	10,000 (20,000원/2kg)	2
	홍다	8,000		
	홍미인	3,000		
녹두(1품종)	산포	5,000	16,600	1
들깨(3품종)	다유	3,000	15,600 (7,800원/0.5kg)	0.5
	들샘	2,000		
	들찬	1,000		
합계	15품종	111,500	-	-

※ 상기 보급예정량은 정선 및 검사결과 등에 따라 일부 변경 될 수 있음

※ 농업인이 신청한 수량보다 적게 또는 미배정 될 수 있음

첨부2

맥류종자 공급품종 및 가격(개별신청)

용도	품종명	공급량(kg)	판매단가(원/kg)	신청 단위
밀 (3품종)	고소밀	1,740	1,353	20kg
	백강	74,620		
	아리진 흑	13,420		
겉보리 (1품종)	흑수정찰	21,920	1,253	
맥주보리 (1품종)	광맥	1,740		
쌀보리 (3품종)	강호청	99,580	1,342	
	보석찰	27,220		
	흑보찰	32,080		
합계(8품종)	-	272,320	-	

※ 밀 : 27,060원/20kg, 겉·맥주보리 : 25,060원/20kg, 쌀보리 : 26,840원/20kg

※ 공급되는 종자는 전량 미소독 종자임

※ 재고상황에 따라 품종별 2021년산과 2022년산이 구분 없이 배송되며, 대상 품종 및 수량은 변동될 수 있습니다.

첨부3
반려견 동물등록 지원사업 참여병원 현황

연번	대행업체 (동물병원)	주 소	연락처
계	10개소		
1	늘사랑동물병원	여수시 무선로 179(선원동)	686-0279
2	닥터수동물병원	여수시 문수로 46(문수동)	653-7585
3	신일환동물병원	여수시 쌍봉로 43(학동)	682-1010
4	애니피아동물병원	여수시 신월로 688, 상가동 206호(국동대주아파트)	644-2729
5	여서동물병원	여수시 여문문화길 57-1(여서동)	652-7107
6	여수죽림동물병원	여수시 소라면 죽림1길 2, 1층	683-7582
7	여수동물병원	여수시 좌수영로 32(서교동)	641-4542
8	우리동물병원	여수시 여서1로 91(여서동)	653-4031
9	웅천동물병원	여수시 웅천2길 5-70(웅천동)	692-1175
10	제일동물병원	여수시 도원로 261(학동)	686-2244

태양광 패널 환경성보장제도 시행 안내

(’23.1.1~)

「전기·전자제품 및 자동차의 자원순환에 관한 법률」의 의무대상제품 확대
[태양광 패널 품목 추가]에 따른 태양광 패널의 환경성보장제도가 시행됩니다.

태양광 폐패널 방문수거 방법

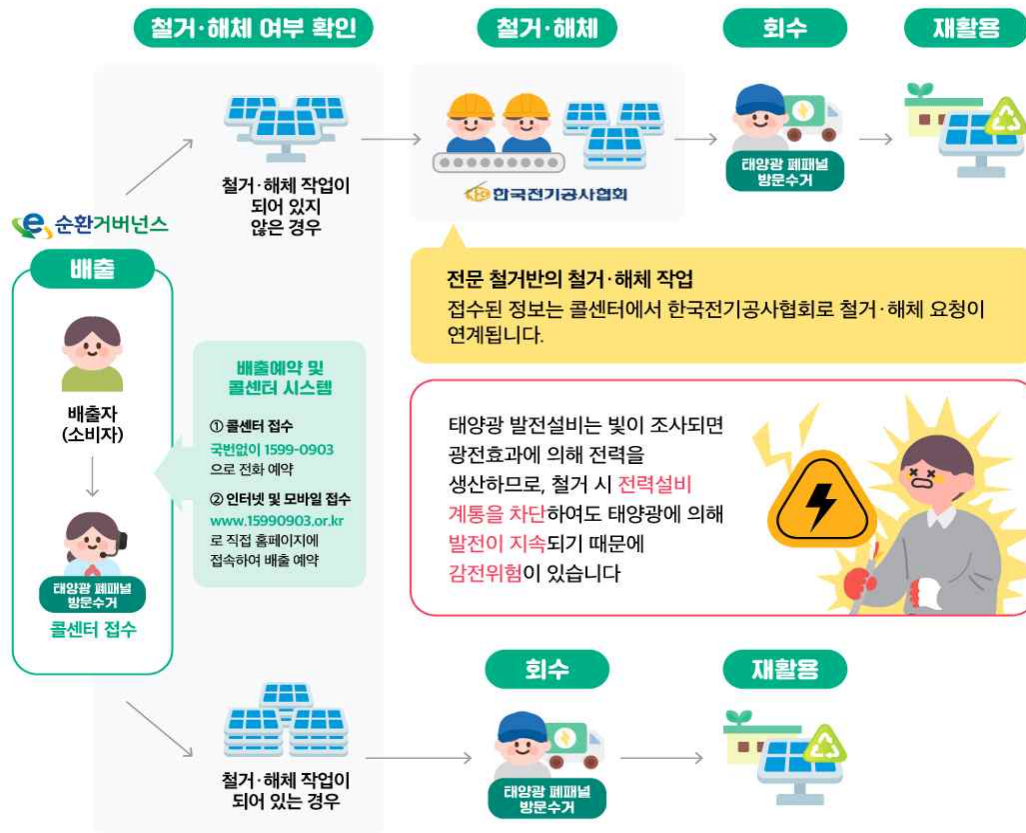

- 유의사항**
- 1) 철거·해체 비용: 패널 위치, 개수 등 난이도에 따라 상이, 소비자 부담 원칙
 - 2) 회수가능 규격: 최대 1200×2000mm/개 (35kg/개) (규격 초과시 접수 불가)
 - 3) 회수가능 수량: 단일 및 다량 배출 시 회수 가능

첨부5

폐가전제품 무상 수거 안내

폐가전제품 무상 수거 안내

(한국전자제품자원순환공제조합)

폐가전제품 배출 예약은 전국 어디서나 간편하게 하실 수 있습니다.



인터넷 / 모바일
(www.15990903.or.kr)



콜센터 (전국 1599-0903)

□ 운영시간



콜센터 운영시간

평일 (월~금)	08:00~18:00	비 고
휴 무 일	매주 토·일요일, 근로자의 날(5월1일), 설/추석연휴, 신정(1월1일), 공휴일	



수거차량 운영시간

평일 및 공휴일	08:00~18:00	비 고
휴 무 일	매주 일요일, 근로자의 날(5월1일), 설/추석 연휴, 신정(1월 1일)	

※ 지역에 따라 수거가능 요일이 다릅니다.

□ 수거품목

분류	품목	세부품목
단일수거 가능품목	<ul style="list-style-type: none"> 냉장고 세탁기 에어컨 TV 	<ul style="list-style-type: none"> 가정용/업소용/냉동고/김치냉장고/쇼케이스 등 일반세탁기/드럼세탁기/탈수기 등 실내기/실외기/일체형 등 CRT/LCD/LED/프로젝션
	<ul style="list-style-type: none"> 전기오븐 자동판매기 런닝머신 식기건조기 식기세척기 복사기 전기정수기 냉온정수기 공기청정기 전자레인지 제습기 	
세트품목	<ul style="list-style-type: none"> 오디오세트(전축) • 데스크탑 PC세트(본체 + 모니터) 	
다량 배출품목	<p>▣ 수량기준 5개 이상 동시 배출 품목</p> <ul style="list-style-type: none"> 가습기 • 비디오플레이어 • 스캐너 • 연수기 • 음식물처리기 • 전기밥솥 전기온수기 • 전기히터 • 청소기 • 튀김기 • 감시카메라(CCTV) • 빔프로젝터 식품건조기 • 영상게임기 • 재봉틀 • 전기비데 • 전기주전자 • 제빵기 커피메이커 • 헤어드라이어 • 믹서기(주서기) • 선풍기 • 약탕기 • 유무선공유기 전기다리미 • 전기안마기(안마의자 제외) • 전기후라이팬 • 족욕기 • 토스트기 모니터 • 노트북 • 내비게이션 • 팩시밀리 • 휴대폰 • 오디오 본체 오디오 스피커 • 오디오 포터블 	

□ 수거기준

구분		세부사항
수거방법		<ul style="list-style-type: none"> • 주민이 예약한 배출품목 가정 내 방문 수거 (단, 주민의 요청 시 현관문 앞, 마당 등 문전수거)
유의사항		<ul style="list-style-type: none"> • 에어컨, 벽걸이 TV, 빔프로젝터, 유무선공유기, 감시카메라 등 설치(고정)된 제품은 서비스 이용 전 기본 철거가 되어 있어야 수거가 가능함 (미철거시 수거 불가) • 방문수거 대상품목 수거 시, 기타 비대상 소형가전제품 추가 수거 가능 • 프린터, 복사기, 팩시밀리 수거 신청시, 잉크/토너 등이 밖으로 새어나가지 않도록 고정조치 후 배출 • 인력으로 수거가 불가능한 제품은 주민이 수거 가능한 상태가 되도록 조치하여야 수거가 가능함 예) 사다리차, 크레인 없이 수거가 불가능한 경우 제품을 분해해야만 수거가 가능한 경우 에어컨 실외기가 위험한 곳에 설치된 경우
수거 불가 품목	가전 제품	<ul style="list-style-type: none"> • 원형 훼손 제품 (냉장고 냉각기, 세탁기 모터 훼손, 온전한 형태가 아닌 분해되어 있는 제품 등) • 맞춤 제작된 대형 제품(빌트인, 냉장, 냉동창고 등) • 전기안마기 중 안마의자 • 선택품목(소형 가전제품) 5개 미만 요청 시
	가전 제품 외	<ul style="list-style-type: none"> • 폐가구(장롱, 책상, 의자 등) • 러닝머신을 제외한 운동기구 • 악기류(피아노, 전자 피아노 등) • 전기장판류 (전기장판, 욕장판, 온수매트 등) • 의료기기 (안마기, 찜질기 등) • 기타 전기를 사용하지 않는 제품류
수거불가품목 배출방법		<ul style="list-style-type: none"> • 대형폐기물 배출방법에 따라 배출



생활쓰레기 배출시간은
일몰 후(저녁 8시)부터
일출 전(새벽 5시)까지 입니다.
 꼭 지켜 주십시오.



**일반생활
쓰레기**

반드시 **종량제봉투**를 사용하여 배출해야 합니다.
 ※ 일반쓰레기와 음식물을 섞어 배출하면 과태료 부과 대상입니다.



**음식물
쓰레기**

생활쓰레기와 분리하여 **전용수거용기**에 담아
납부필증을 붙여 배출하십시오.



재활용품

재활용품은 품목별로 나누어 **투명봉투**에 넣어 배출하고,
 박스(종이류)는 반드시 **펴서 끈으로 묶어** 배출해 주십시오.

※ **쓰레기 불법투기 및 불법소각시(생활쓰레기, 농산부산물, 사업장폐기물)**
 폐기물관리법 관련규정에 따라 **최대100만원의 과태료**가 부과됩니다.

※ **불법투기 신고 시 신고포상금이 지급됩니다.(최대 30만원)**

● **대형폐기물 배출방법**

대형폐기물 스티커 구입(지정판매소: 읍·면·동 문의)

→ 여수시도시관리공단 수거요청 **전화(643-8204, 686-8204)** → 대형폐기물 부착 배출



재활용품 배출 요령 (내용물을 비우고 물로 헹구어 배출)

종 류 별	재활용 되는 품목 (이물질이 묻지 않은 품목)	재활용 안되는 품목
종 이 류	신문지, 책, 복사지, 종이상자, 공책, 우유팩, 종이컵	비닐코팅종이, 기저귀, 사진, 휴지
유 리 병	음료수병, 드링크병, 술병	사기그릇, 거울, 타일, 도자기
캔 · 고철류	강통, 통조림캔, 에어졸, 가스용기, 스텐, 고철, 철사	페인트 통, 폐유 통, 합성철사 제품
플라스틱류	음료수 · 생수 · 간장 · 주스 · 요구르트 · 우유 통, 막걸리 통, 샴푸 · 세제 용기, 플라스틱 용기	1회용카메라, 카세트테이프, 복합재질 플라스틱제품 (학용품, 볼펜, 필기구, 단추)
스티로폼	깨끗한 스티로폼	음식물 · 흙 등 이물질이 묻어있거나 포함 된 제품 유사 스티로폼, 일용품, 컵라면 용기
패형광등, 폐건전지	폐형광등, 폐건전지 → 읍·면·동사무소 수거함 배출	깨진 형광등, 백열등(전구)
필름, 비닐류	1회용 비닐봉투, 분리배출 표시 필름	이물질이 묻은 비닐

※재활용이 되는 품목도 이물질이 묻은 경우, 일반쓰레기로 종량제봉투에 넣어 배출해야 합니다.

음식물 쓰레기가 아닌 것 (물기를 제거하여 종량제 봉투에 배출)

과일류	호두 · 밤 · 땅콩 등 견과류 껍질, 파인애플 껍질, 포도 줄기, 복숭아 · 살구 · 매실 · 감 등의 씨앗
채소류	양파 · 옥수수 겉 껍질, 고추 · 마늘 · 옥수수 등의 딱딱한 줄기
육 류	뼈다귀 및 털
어패류	조개 · 소라 · 전복 · 멍게 · 굴 등의 껍데기
찌꺼기	한약재 찌꺼기, 각종 티백, 나무 조각
알 류	달걀, 메추리알 등 알 껍질
기타(이물질)	아주시개, 비닐, 젓가락, 동물의 사체, 양파망

음식물 쓰레기 권역별 수거요일

월 · 수 · 금	화 · 목 · 토
돌산읍, 소라면, 중앙동, 충무동, 월호동, 여서동, 문수동, 둔덕동, 쌍봉동, 시전동, 국동, 읍촌면, 미평동(일부)-여성회관 인근	동문동, 한려동, 묘도동, 광림동, 서강동, 대교동, 미평동, 만덕동, 여천동, 주상동, 삼일동, 화양면, 화정면(백야)

※전용 용기에 납부필증(스티커) 부착 후 배출해 주시기 바랍니다.

대형가전 제품 방문 무상수거 안내(한국전자제품순환공제조합)

분류	품명	이용생생
대형가전	단일 제품 냉장고, 세탁기, 에어컨, TV, 전기오븐렌지, 공기청정기, 식기세척기, 런닝머신, 식기건조기, 복사기, 자동판매기, 냉온정수기, 전자레인지	전화 : 1599-0903 인터넷 : www.15990903.or.kr 평일(월~금) : 08:00~18:00 휴무일 : 매주 토 · 일요일, 공휴일 ※훼손이 안된 가전제품에 한하여 수거 가능 ※소형가전은 대형 폐가전 배출시 함께 배출 가능
	세트 제품 전축(구형 오디오세트), 데스크탑PC(본체+모니터)	
소형가전	수량기준 5개 이상 동시 배출시 무상수거 PC본체, 모니터(CRT, LCD), 노트북, 오디오(본체, 컴포넌트), 프린터(레이저, 잉크젯), 팩시밀리, 음식물처리기, 전기비데, 전기히터, 연수기, 가습기, 다리미, 선풍기, 믹서기, 청소기, VCR(DVD 포함), 휴대폰 등 소형가전	

◎생활쓰레기 수거 문의 : 여수시도시미화과 (☎659-3832 ~ 7)
여수시도시관리공단 (☎643-8204, ☎686-8204)

첨부7

전국사업체조사 실시 안내문

- 통계청과 여수시에서는 우리나라의 산업정책 수립 및 평가·분석 등에 필요한 기초자료를 제공하기 위해 전국 사업체조사를 매년 실시하고 있습니다.
- 조사기간은 2월 9부터 3월 6일까지이며, 조사기간 중 여수시의 통계조사원이 귀 사업체를 방문하면 조사에 적극 협조하여 주시기 바랍니다.
- 통계법 제25조(자료제출요구 등) 및 제26조(실지조사 등)에 의해 반드시 조사에 협조하도록 되어있으며, 불응 시 통계법 제41조(과태료)에 의거하여 100만 원 이하의 과태료가 부과될 수 있습니다.
- 귀 사업체에서 제공해 주신 자료는 통계법 제33조(비밀의 보호)에 따라 통계작성 외의 목적으로는 사용될 수 없으며 비밀이 절대 보장됨을 알려드립니다.
- 통계결과는 통계청의 국가통계포털(kosis.kr>주제별분류>경기, 기업경영>전국사업체조사 또는 kosis.kr>온라인간행물>주제별분류>경기, 기업경영>전국사업체조사)에서 확인하실 수 있습니다.

조 사 개 요

- 조사대상 : 국내에서 산업 활동을 수행하고 있는 모든 사업체
- 조사항목 : 사업장 운영장소, 종사자 수, 사업 종류 등 10개 항목
- 주 관 : 통계청
- 실시기관 : 전라남도, 여수시청
- 조사기간 : 2023. 2. 9. ~ 3. 6.
- 조사방법 : 통계조사원 방문조사(전화조사, 배포조사 병행)

주관:  통계청

실시:  전라남도

 여수시

1년 365일 우리동네 가족봉사 안내

청소년과 부모가 함께하는 「1년 365일 우리동네 가족봉사」 활동으로 자원봉사에 대한 사·공간적 접근을 쉽게 하고, 청소년들이 주말과 방학 기간을 알차게 보낼 수 있도록 다음과 같이 자원봉사 프로그램을 안내 하오니 많은 참여 바랍니다.

□ 개 요

- 사 업 명 : 1년 365일 우리동네 가족봉사
- 기 간 : 연중
- 대 상 : 중·고등학생 및 시민(가족 2인 이상 참여)
- 활동장소 : 경로당, 놀이터, 소공원, 쓰레기 취약지 등
- 활동내용 : 노력봉사(청소, 잡초제거, 말벗 등), 캠페인 활동 등
- 참여방법 : 자원봉사활동 계획(신청)서 제출 후 봉사활동

- 방 문 : 거주지 읍·면·동주민센터, 여주시청 사회복지과
- 온라인 : 1365자원봉사포털(www.1365.go.kr)
- E-Mail : lilac0410@korea.kr / Fax : 061-659-5820

○ 참여절차

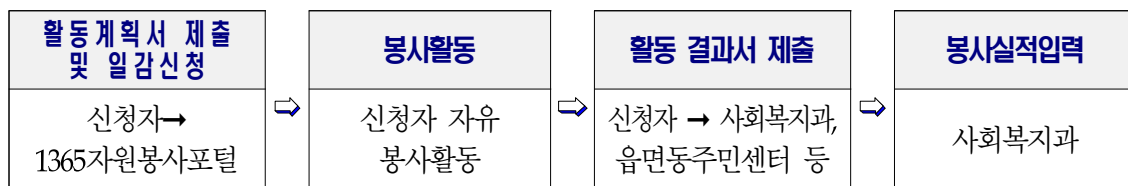

- 실적인정 : 실제 활동시간(1일 2시간 이내) ※ 분기당 1회(연 4회) 가능

□ 문의처

- 거주지 읍·면·동주민센터
- 여주시청 사회복지과 ☎ 061-659-1365



➤ **접종대상**

- 6개월~4세 모든 영유아 **특히, 고위험군 적극 권고**

➤ **백신종류**

- 영유아용 화이자백신

➤ **접종간격 및 횟수**

- 8주(56일)간격으로 3회 접종

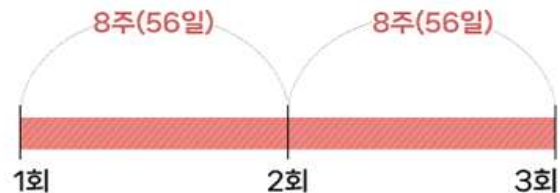

예약방법

사전예약

온라인(보호자 대리예약, <https://ncvr.kdca.go.kr>)
2023년 1월 30일~ (2023년 2월 20일부터 접종가능)

당일접종

의료기관에 전화 연락하여 예비명단 등록 후 접종
(2023년 2월 13일 ~)

현장접종*

사전예약 없이 또는 타 진료 목적으로 의료기관 방문 시 현장에서 접종 가능
(2023년 2월 13일~)

* 단, 해당 의료기관에 접종 가능한 백신을 보유하고 있고, 자체 진료업무에 차질이 없는 경우

영유아접종 지정 위탁의료기관 목록

※ 1월 30일(월)부터 코로나19 예방접종 누리집*에서 확인 가능

* 게시경로 : 코로나19예방접종누리집(<https://ncv.kdca.go.kr>) ○ 예방접종현황 ○ 영유아용 코로나19 백신 접종기관

※ 영유아의 경우 접종의 안전성 및 이상반응 모니터링 및 예진표 작성을 위해
보호자 또는 법정대리인 동반이 반드시 필요합니다.

영유아 코로나19 예방접종 안내문

6개월~4세



보호자용

개요

대상 6개월 ~ 4세 모든 영유아
고위험군 적극 권고

백신 영유아용 화이자백신

접종횟수 및 간격 8주(56일) 간격으로 3회접종

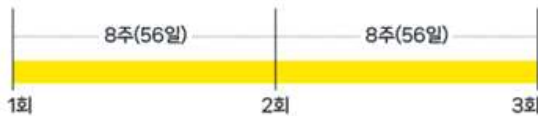

고위험군

- 심각한 면역저하자 : 고용량 스테로이드 치료 중인 경우, 혈액암 등 항암치료 중인 경우, 면역억제제 치료를 받고 있는 경우, 장기이식환자, 중증면역결핍질환 및 HIV 감염 등
- 골수 또는 조혈모세포 이식, 키메라 항원 T 세포(CAR-T) 요법을 받고 있는 경우
- 만성폐질환, 만성심장질환, 만성신장질환, 만성신질환, 신경-근육질환
- 중증 뇌성마비 또는 다운 증후군(삼염색체증 21)과 같이 일상 생활 활동에 자주 도움이 필요한 장애를 가진 경우
- 이외에도 접종이 필요하다고 판단되는 경우, 의사소견에 따라 접종 권고

필요성

- ① 영유아(0~4세)도 감염 시 위험할 수 있고(2023년 1월 2주기준, 국내누적 사망 17명), 고위험군은 더욱 위험합니다.
- ② 영유아는 큰 아이들보다 입원율과 치명률이 높아 상대적으로 코로나19에 따른 위험이 더 큼.

소아청소년의 코로나19 누적치명률



*(2020.1월~2023.1월 2주)

소아청소년의 연령대별 코로나19 입원율



*(22년 11월 - 12월) 17세 이하 확진자 중 입원환자 비율

효과성

- ① 오미크론 유행시기에 코로나19 감염 영유아 100명 중 73명은 백신으로 감염을 예방할 수 있음을 확인하였습니다.

안전성

- ① 영유아용 화이자백신은 식약처의 안전성 검증을 거쳐 품목허가된 백신입니다.
- ② 미국에서 실제 접종한 결과 대부분 일반적인 이상 사례가 보고되었습니다.
(6개월~2세) 보챔, 졸려함, 발열, 통증, 식욕부진 등
(3세~4세) 주사부위 통증, 피로, 발열 등
- ③ 우리나라 5~11세 접종 후 이상사례 신고율은 전 연령의 신고율 보다 약 4배 낮았습니다.



영유아 코로나19 예방접종 안내문

6개월~4세

보호자용



영유아 백신접종 방법

① 예약방법

(사전예약) 온라인(보호자 대리예약, ncvr.kdca.go.kr)

(당일접종) 의료기관에 전화 연락하여 예비명단 등록 후 접종

(현장접종) 사전예약 없이 또는 타 진료 목적으로 의료기관 방문시 현장에서 접종 가능

* 단, 해당 의료기관에 접종 가능한 백신을 보유하고 있고, 자체 진료업무에 차질이 없는 경우

② 접종기관

영유아접종 지정 위탁의료기관 목록은 1월 30일(월)부터 코로나19 예방접종 누리집*에서 확인

* 게시경로 : 코로나19예방접종누리집(ncv.kdca.go.kr)>예방접종현황>영유아용 코로나19 백신 접종기관

③ 영유아의 경우 접종의 안전성 및 이상반응 모니터링 및 예진표 작성을 위해

보호자 또는 법정대리인 동반이 반드시 필요합니다.

코로나19 예방접종 전·후 주의사항

접종 전	<ul style="list-style-type: none"> 건강 상태가 좋을 때, 의사의 예진 후 접종 받기 코로나19 감염이 의심되거나 발열(37.5℃ 이상) 등 급성병증이 있는 경우 접종을 연기
접종 시	<ul style="list-style-type: none"> 백신은 생후 6개월~12개월 미만은 허벅지 가까이, 만 1세 이상은 허벅지 또는 어깨 가까이에 주사하기 때문에 접종하기 쉬운 옷으로 준비하기
접종 후	<ul style="list-style-type: none"> 접종 후 15~30분간 접종기관에 머무르며 이상반응 발생여부 관찰하기 귀가 후 3시간 이상 주의 깊게 관찰하고 일주일정도는 고강도의 운동 및 활동 자제하기 접종부위는 청결하게 유지하며 평소와 다른 신체 증상이 나타나는 경우 의사의 진료 받기

④ 단! 다음과 같은 경우 코로나19 예방접종을 받아서는 안됩니다!

- 코로나19 백신 구성 성분에 대한 아나필락시스*와 같은 심각한 알레르기 반응이 나타난 경우

- 1차 코로나19 예방접종 후 아나필락시스와 같은 심각한 알레르기 반응이 나타난 경우 2차 접종 금지

* 아나필락시스: 호흡곤란, 얼굴의 붓기, 눈 또는 입술/입안의 부종, 몸 전체의 발진, 빠른 심장 박동, 현기증, 쇼크 등의 증상을 동반한 심각한 알레르기 반응

★ 약(장 세척제 등), 화장품, 음식, 다른 종류의 백신 등에 알레르기 병력이 있는 경우 예진표에 기록해 주세요

코로나19 예방접종 후 발생 가능한 이상반응

- ① 예방접종 후 접종부위 통증이나 부기, 발적, 발열, 피로감, 두통, 근육통, 오한, 메스꺼움 등이 나타날 수 있음
- ② 호흡곤란, 얼굴의 붓기, 눈 또는 입술/입안의 부종 등을 동반한 아나필락시스와 같은 심각한 알레르기 반응이 나타날 수 있음
- ③ 가슴 통증, 압박감, 불편감, 호흡곤란이나 숨가쁨, 호흡시 통증, 심장이 빠르게 뛰거나 두근거림, 실신 증상이 나타나는 심근염·심낭염이 발생할 수 있음

영유아 코로나19 예방접종 궁금해요!

6개월~4세



Q 영유아 접종자 대상 피해보상 및 지원 체계는 어떻게 운영되나요?

- A** 현재 질병관리청에서는 코로나19 백신접종 이후 이상반응에 대해 다양한 분야별 전문가로 구성된 예방접종피해보상 전문위원회에서 보상 심의를 거쳐 인과성이 인정되는 경우 피해보상을 실시
- 코로나19 예방접종 피해보상은 이상반응 신고를 전제로 하며 이상반응 신고는 예방접종 후 이상반응이 발생 시 진단한 의사가 보건소에 신고하도록 되어있으며, 의료기관에서 신고가 되지 않을 시 접종받은 분 또는 보호자가 예방접종도우미사이트(nip.kdca.go.kr) 또는 "코로나19 예방접종 후 전송받은 건강상태 확인하기"를 통해 직접 신고 가능함
 - 피해보상 신청은 이상반응 신고와 별도로 구비서류를 갖춰 관할 보건소에 제출하여야 하며, 구비 서류의 종류 및 서식은 코로나19 예방접종누리집(www.코로나19예방접종.kr)에서 확인 가능함
 - 예방접종 피해보상 신청을 하시면 지방자치단체의 기초피해조사, 예방접종피해조사반의 정밀피해조사, 예방접종피해보상 전문위원회의 인과성 심의를 거쳐 보상 여부가 결정됨
- A** 한편, 관련성 의심질환(심의 기준④-1)으로 보상에서 제외된 경우에도 관련성 의심질환 지원 사업에 따라 의료비(1인당 5천만원 상한) 또는 사망자 위로금(1인당 1억원)을 지원하고 있음
- 대상자 또는 보호자는 지원신청 구비서류를 갖춰 주소지 관할 보건소에서 의료비 및 사망자 위로금 지원을 신청할 수 있으며, 서류 및 지원 금액 검토 등을 거쳐 지원 받을 수 있음

심 의 기 준 표

구분	심의 기준	보상여부
① 인과성이 명백한 경우	백신을 접종한 확실한 증거를 확보하였고, 예방접종 후 이상반응이 발생한 시기가 시간적 개연성이 있으며, 어떤 다른 이유보다도 백신 접종에 의한 인과성이 인정되고, 이미 알려진 백신 이상반응으로 인정되는 경우	피해보상
② 인과성에 개연성이 있는 경우	백신을 접종한 확실한 증거를 확보하였고, 예방접종 후 이상반응이 발생한 시기가 시간적 개연성이 있으며, 어떤 다른 이유보다도 백신에 의한 인과성이 인정되는 경우	
③ 인과성에 가능성이 있는 경우	백신을 접종한 확실한 증거를 확보하였고, 예방접종 후 이상반응이 발생한 시기가 시간적 개연성이 있으며, 이상반응이 다른 이유 보다도 예방접종으로 인해 발생했을 가능성이 동일하거나 더 높은 경우	
④ 인과성이 인정되기 어려운 경우	예방접종 후 이상반응이 발생한 시기가 시간적 개연성이 있으나, ① 백신과 이상반응에 대한 자료가 충분하지 않거나(④-1) ② 백신보다는 다른 이유에 의한 가능성이 더 높은 경우(④-2)	관련성 의심질환 환자 의료비 및 사망위로금 지원
⑤ 명확히 인과성이 없는 경우	① 백신을 접종한 확실한 증거가 없는 경우나 ② 예방접종 후 이상반응이 발생한 시기가 시간적 개연성이 없는 경우 ③ 또는 다른 명백한 원인이 밝혀진 경우	보상 및 의료비 지원 제외

This image shows a single sheet of white paper with horizontal ruling lines. The lines are evenly spaced and run across the width of the page. There are no margins, text, or other markings on the paper.

《 2023-2-1호 통장회의 자료 》

회람										
----	--	--	--	--	--	--	--	--	--	--

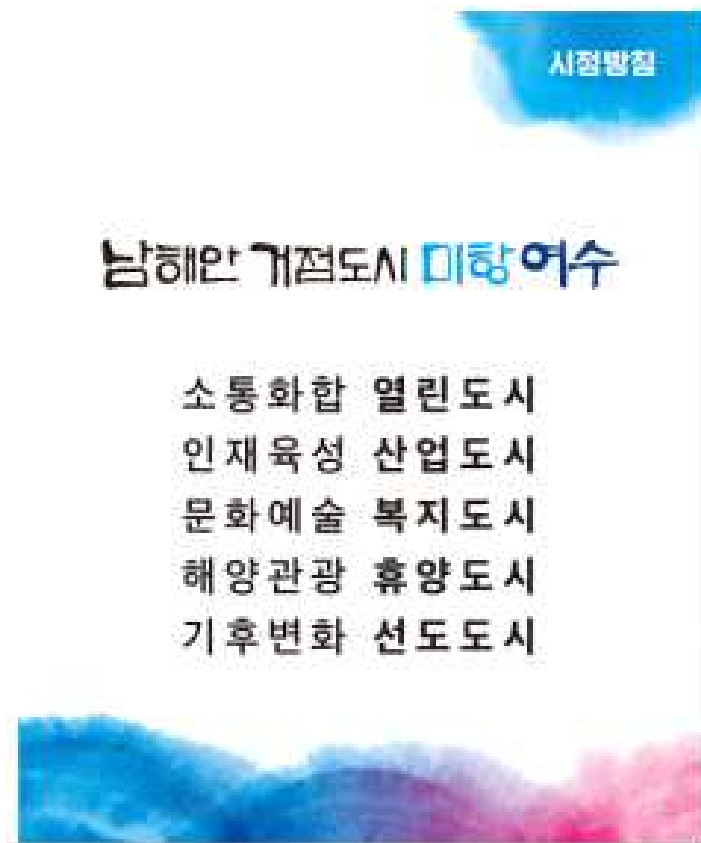

※ 본 회보는 공문서로 효력을 갖습니다.

· 발행인 : 묘도동장 · 발행처 : 여수시 묘도1길 67

여수시 묘도동 직원은 어떠한 부정청탁이나 금품 또는 향응을 받지 않으며, 만약 금품이나 향응을 요구할 경우 이를 거부하고 신고(☎659-3061)할 권리가 있습니다. 또한 묘도동 직원에게 부정청탁을 하거나 금품 또는 향응을 제공할 경우 청탁금지법에 따라 처벌받을 수 있음을 알려드립니다.

여수시 묘도동 주민센터

여수시 묘도1길 67(묘도동) TEL (061)659-1686 FAX (061)659-1926