

<p>제2023-60호 2023년 7월 3일(화)</p>	<p>시 보</p> <p></p> <p>여수시</p>	<p>시 정 지 표</p> <p>소통 화 합 열 린 도 시 인 재 육 성 산 업 도 시 문 화 예 술 복 지 도 시 해 양 관 광 휴 양 도 시 기 후 변 화 선 도 도 시</p>
---	--	---

■ 발행인 : 여수시장 ■ 발행소 : 홍보담당관실 / 여수시 시청로 1(학동) ☎ 659-3025 FAX) 659-5803

고 시

○ 여수시 고시	제2023-298호	공유수면 점용·사용 실시계획 승인(신고) 고시	1
○ 여수시 고시	제2023-299호	지적기준점(도근점) 성과 고시	2
○ 여수시 고시	제2023-300호	개간사업 시행계획(변경) 승인 고시	4
○ 여수시 고시	제2023-301호	개간사업 시행계획(변경) 승인 고시	5
○ 여수시 고시	제2023-302호	도로명주소 부여·폐지 고시	6
○ 여수시 고시	제2023-304호	주택재개발 정비사업 준공인가 고시	8
○ 여수시 고시	제2023-306호	지적기준점(도근점) 성과 고시	9
○ 여수시 고시	제2023-307호	도로구간(종속구간)설정 고시	11
○ 여수시 고시	제2023-308호	도로지정 공고(화정면 적금리 955번지)	13
○ 여수시 고시	제2023-309호	공유수면 점용·사용 실시계획 준공검사 고시	15

공 고

○ 여수시 공고	제2023-1960호	2023년 하반기 『등하굣길 안전지킴이 지원 사업』 참여자 모집	16
○ 여수시 공고	제2023-1962호	「여수시 지역건설산업 활성화 촉진에 관한 조례」 일부개정안 입법예고	25
○ 여수시 공고	제2023-1963호	공유수면 점·사용 승인을 위한 이해관계자 등의 의견 수렴 공고	40
○ 여수시 공고	제2023-1972호	도로지정 공고(돌산읍 우두리 73-15번지)	43
○ 여수시 공고	제2023-1996호	건축물대장 직권말소 공시송달 공고	45

회 람								
--------	--	--	--	--	--	--	--	--

시보는 공문서로서의 효력을 갖습니다

여수시 고시 제2023-298호

공유수면 점용·사용 실시계획 승인(신고) 고시

「공유수면 관리 및 매립에 관한 법률」 제17조 규정에 의거 공유수면 점용·사용 실시계획을 승인(신고)하고 고시합니다.

승인 (신고) 번호	실시계획 승인 (신고)수리	시 행 자		사업착수 예 정 일	사업준공 예 정 일	점용·사용 장 소	공사내용
		주 소	성 명				
2023-34 (‘23. 6. 19.)	‘23. 6. 29.	전라남도 광양시 광양읍 인덕로 1100	광양만권경제 자유구역청	‘23. 6.	‘26. 11.	여수시 신월동~경호동 일원	경도지구 진입도로(연륙교) 개설공사

2023. 6. 30.

여 수 시 장

지적기준점(도근점) 성과 고시

「공간정보 구축 및 관리 등에 관한 법률」제8조 및 같은 법 시행령 제10조 규정에 따라 신기동 공동주택(대광로제비앙 아파트) 지적기준점(도근점)신설에 따른 측량성과를 아래와 같이 고시합니다.

2023년 06월 29일

1. 기준점의 명칭 및 번호 : 「붙임 참조」
2. 좌표계 원점명 : 「붙임 참조」
3. 좌표 및 표고 : 「붙임 참조」
4. 경도와 위도 : 「붙임 참조」
5. 설치일, 소재지 및 표지의 재질 : 「붙임 참조」
6. 측량성과 보관장소
 - 장 소 : 전라남도 여수시청 민원지적과
 - 전 화 : 061) 659 - 3327

여 수 시 장

● 지적기준점(도근점) 성과고시 조서

기준점 번호	원점명	좌표계	평면직각종횡선수치		경 위 도		표고(m)	소 재 지	표지	설치일	비고
			X(m)	Y(m)	X(m)	Y(m)					
2566	중부	세계	240986.47	261985.79	34-45-45.9940	127-40-37.4106	45.50	전라남도 여수시 시전동 245-10번지	황동	2023.06.19	
2567	중부	세계	240936.15	262072.19	34-45-44.3423	127-40-40.7944	61.13	전라남도 여수시 시전동 245-10번지	황동	2023.06.19	
2568	중부	세계	240923.64	262106.66	34-45-43.9289	127-40-42.1464	65.57	전라남도 여수시 시전동 224번지	황동	2023.06.19	
2569	중부	세계	240956.30	262261.15	34-45-44.9547	127-40-48.2299	65.73	전라남도 여수시 시전동 산15-5번지	황동	2023.06.19	
2570	중부	세계	241003.59	262250.83	34-45-46.4915	127-40-47.8365	45.69	전라남도 여수시 시전동 215-1번지	황동	2023.06.19	
2571	중부	세계	241041.16	262232.65	34-45-47.7145	127-40-47.1317	40.03	전라남도 여수시 신기동 6번지	황동	2023.06.19	
기준점성과 보관장소				여수시청 민원지적과							
좌표계 원점명				동경좌표계 중부원점, 세계측지계(GRS80)							

개간사업 시행계획(변경) 승인 고시

「농어촌정비법」제9조제9항 및 같은법 시행령 제82조에 따라 개간사업 시행계획승인을 다음과 같이 고시합니다.

1. 사업의 목적: 채소재배
2. 사업의 내용: 개간 신청지(임야)를 전으로 조성
3. 사업의 구역
 - 위 치: 여수시 소라면 봉두리 산41번지
 - 지적면적: 19,735m²
 - 개간면적: 4,480m²
4. 사업비: (당초) 303,800,000원
(변경) 341,000,000원
5. 사업예정기간: (당초) 2021. 12. 13. ~ 2023. 6. 30.
(변경) 2021. 12. 13. ~ 2024. 6. 30.
6. 사업의 효과: 작물 재배를 통해 농가소득 증대
7. 사업시행자: 채**[광양시 광장로 70, 2**동 4**호(중동, 성호2차아파트)]

2023. 6. 30.

여 수 시 장

개간사업 시행계획(변경) 승인 고시

「농어촌정비법」제9조제9항 및 같은법 시행령 제82조에 따라 개간사업 시행계획승인을 다음과 같이 고시합니다.

1. 사업의 목적: 유실수(매실나무) 재배
2. 사업의 내용: 개간 신청지(임야)를 전으로 조성
3. 사업의 구역
 - 위 치: 여수시 돌산읍 평사리 산442번지
 - 지적면적: 7,999m²
 - 개간면적: 1,757m²
4. 사업비: (당초) 51,800,000원
(변경) 65,110,000원
5. 사업예정기간: (당초) 2021. 8. 23. ~ 2023. 6. 30.
(변경) 2021. 8. 23. ~ 2025. 6. 30.
6. 사업의 효과: 유실수(매실나무) 수확 및 판매를 목적으로 친화적인 영농법으로 재배하여 농가소득 증대에 기여
7. 사업시행자: 이**[여수시 문수북5길 16, 2**동 1***호(문수동, 문수그린아파트)]

2023. 6. 30.

여 수 시 장

도로명주소 부여·폐지 고시

도로명주소법 제11조제3항·제12조제5항 및 같은 법 시행령 제24조, 제25조, 제26조의 규정에 의거 건물 등에 부여·폐지한 도로명주소를 다음과 같이 고시합니다.

2023. 6. 30.

여 수 시 장 (인)

○ 도로명주소(부여·폐지) 내용

업무구분	종전주소	도로명주소	도로명주소 고시일 (효력발생일)	도 로 명 고 시 일	도 로 명 부여사유	이동 사유	비고
	별	지		기	재		

※ 고시내용 및 기타 자세한 사항은 여수시청 민원지적과(☎061-659-3355~3356)에 문의 또는 도로명주소안내시스템(www.juso.go.kr)에서 열람하시기 바랍니다.

○ 도로명주소 사용 및 공부상 주소전환

- 도로명주소는 고시일 이후 도로명주소법 제19조제1항에 의거 공법관계에 있어서 주소로 사용됩니다.
- 공공기관에서 비치·관리하고 있는 각종 공부상 주소(소재지)는 해당기관에서 도로명주소로 변경합니다.

○ 도로명주소 변경 등

- 도로명 또는 건물번호의 변경은 도로명주소법 시행령 제15조 및 제26조에서 정한 절차에 따라 신청할 수 있습니다.
- 도로명은 도로명주소법 시행령 제18조제3항에 의거 당해 도로명이 고시된 날부터 3년이 지난 후에 변경할 수 있습니다.

○ 참고사항

- 공동주택의 경우 종전주소의 공동주택명, 동·호와 도로명주소의 상세주소는 공법관계의 각종 공부상 기재된 주소로 한다.

도로명주소 부여·폐지 고시 조서

업무구분	종전주소	도로명주소	도로명주소고시일	도로명고시일	도로명부여사유	비고
건물번호부여	전라남도 여수시 돌산읍 평사리 269, 산93-2	전라남도 여수시 돌산읍 계동로 334	20230630	20091013	도로가 지나는 마을이름 반영	
건물번호부여	전라남도 여수시 여천동 344-2	전라남도 여수시 좌수영로 903 (여천동)	20230630	20091013	지역 및 위치예측성 고려	
건물번호부여	전라남도 여수시 여천동 344-2	전라남도 여수시 좌수영로 901 (여천동)	20230630	20091013	지역 및 위치예측성 고려	
건물번호부여	전라남도 여수시 화치동 1376	전라남도 여수시 여수산단1로 294 (화치동)	20230630	20120209	국가산단인 여수산단 고려	
건물번호부여	전라남도 여수시 묘도동 574-15	전라남도 여수시 묘도10길 15-20 (묘도동)	20230630	20091013	지역 및 위치예측성 고려	
건물번호부여	전라남도 여수시 미평동 232-23, 산9, 산9-1, 산10-1, 산10-3, 산12-3, 204, 210-9, 210-11, 210-17, 210-18, 213, 214, 215, 215-1, 217, 217-1, 222-4, 224, 224-1, 224-2, 225-1, 225-2, 225-3, 226, 227-1, 227-2, 228-1, 232-5, 232-16, 232-17, 233-1, 233-7, 233-8, 233-9, 233-10, 233-11, 234, 234-2, 234-4, 235-1, 236-1, 237-3, 237-4, 238-1, 238-2, 238-3, 239, 240, 240-1, 240-2, 240-3, 240-7, 240-8, 240-9, 242-1, 922-31, 922-32	전라남도 여수시 미평로 70-3 (미평동)	20230630	20091013	미평동 행정구역명 반영	
건물번호폐지	전라남도 여수시 여수산단1로 296 (화치동)		20230630	20120209	국가산단인 여수산단 고려	
건물번호폐지	전라남도 여수시 묘도10길 15-20 (묘도동)		20230630	20091013	지역 및 위치예측성 고려	
건물번호폐지	전라남도 여수시 좌수영로 901 (여천동)		20230630	20091013	지역 및 위치예측성 고려	
건물번호폐지	전라남도 여수시 좌수영로 899 (여천동)		20230630	20091013	지역 및 위치예측성 고려	
건물번호부여	전라남도 여수시 돌산읍 죽포리 420-1	전라남도 여수시 돌산읍 봉림길 42-5	20230630	20091013	지역 및 위치예측성 고려	
건물번호부여	전라남도 여수시 주삼동 1023	전라남도 여수시 여수산단2로 19 (주삼동)	20230630	20091013	국가산단인 여수산단 고려	
건물번호부여	전라남도 여수시 돌산읍 우두리 333	전라남도 여수시 돌산읍 상하동길 268-3	20230630	20091013	지역 및 위치예측성 고려	
건물번호폐지	전라남도 여수시 미평6길 2-11 (미평동)		20230630	20091013	지역 및 위치예측성 고려	
건물번호폐지	전라남도 여수시 미평6길 2-13 (미평동)		20230630	20091013	지역 및 위치예측성 고려	
건물번호폐지	전라남도 여수시 미평로 70-5 (미평동)		20230630	20091013	미평동 행정구역명 반영	
건물번호폐지	전라남도 여수시 미평로 70-3 (미평동)		20230630	20091013	미평동 행정구역명 반영	
건물번호부여	전라남도 여수시 상암동 744-2, 744, 744-1	전라남도 여수시 망양로 1229 (상암동)	20230630	20091013	바다를 따라 이어지는 길에서 바라보는 경치가 아름다워 부여	
건물번호부여	전라남도 여수시 소라면 복산리 755	전라남도 여수시 소라면 마산로 136-35	20230630	20091013	마산마을을 지나는 도로	
건물번호부여	전라남도 여수시 돌산읍 신복리 978	전라남도 여수시 돌산읍 돌산로 888-30	20230630	20091013	지역 및 위치예측성을 고려	
건물번호부여	전라남도 여수시 돌산읍 평사리 산147-10	전라남도 여수시 돌산읍 계동로 420-2	20230630	20091013	도로가 지나는 마을이름 반영	
건물번호부여	전라남도 여수시 돌산읍 평사리 산147-10	전라남도 여수시 돌산읍 계동로 418	20230630	20091013	도로가 지나는 마을이름 반영	

미평2구역 주택재개발 정비사업 준공인가 고시

「미평2거점확산형 주거환경개선 정비구역」 내 주택재개발 정비사업에 대하여 「도시 및 주거환경정비법」 제83조제3항 규정에 다음과 같이 준공인가 사항을 고시합니다.

2023년 6월 30일

여 수 시 장

1. 준공인가 개요

- 사업의 종류 및 명칭 : 주택재개발사업(미평2구역 주택재개발 정비사업)
- 구역의 위치 및 면적 : 여수시 미평동 234번지 외 49필지(19,570㎡)
- 사업시행자 성명 : (주)해광건설 (대표이사 이주현)
- 사업시행자 주소 : 광주광역시 동구 독립로 226번길 20, 208호(수기동, 웰빙골드파크)
- 사업 시행기간 : 2021. 4. 27 ~ 2023. 6. 30.
- 준공인가일 : 2023. 6. 30.

2. 준공인가 규모

- 주택의 규모 및 계획 : 지상9층/지하2층, 공동주택 6동(부대복리시설 4동)
 - 대지면적 : 19,476.5㎡
 - 규 모 : 건축면적 4,932.62㎡, 연면적 44,178.21㎡
 - 건 폐 율 : 25.33%
 - 용 적 율 : 158.31%
 - 높 이 : 26.6m
 - 세 대 수 : 282세대
 - 용 도 : 공동주택 및 부대복리시설

지적측량기준점 성과 고시

「공간정보의 구축 및 관리 등에 관한 법률」 제8조 및 같은 법 시행령 제10조 규정에 따라 지적측량기준점(지적도근점)에 대한 측량성과를 아래와 같이 고시합니다.

2023년 7월 3일

1. 지적측량기준점 고시 내용

- 측량 성과 기준점 번호
 - 지적도근점: 11569 외 18점
- 설치 장소: 여수시 일원

2. 측량 성과 보관장소

- 장부 명칭: 지적기준점 표석대장
- 보관 장소: 전라남도 여수시청 중부민원출장소 지적관리팀
- 전 화: (061)659-5183

여 수 시 장

● 지적기준점(지적도근점) 고시 조서

기준점 명 칭	기준점 번 호	원점명	좌표계	평면직각중형선수치		경 위 도		표고(m)	소 재 지	표지 재질	설치일	비고
				X(m)	Y(m)	X(m)	Y(m)					
지적 도근점	11569	중부	세계	241822.84	265026.50	34-46-12.4518	127-42-37.2023	78.690	전라남도 여수시 미평동 293	황동	2023. 5. 25.	
지적 도근점	11570	중부	세계	241807.41	265021.02	34-46-11.9524	127-42-36.9825		전라남도 여수시 미평동 217-1	황동	2023. 5. 25.	
지적 도근점	11571	중부	세계	241791.30	265082.51	34-46-11.4156	127-42-39.3960		전라남도 여수시 미평동 210-9	황동	2023. 5. 25.	
지적 도근점	11572	중부	세계	241786.61	265094.83	34-46-11.2605	127-42-39.8792		전라남도 여수시 미평동 210-9	황동	2023. 5. 25.	
지적 도근점	11573	중부	세계	241746.45	265074.20	34-46-09.9621	127-42-39.0568		전라남도 여수시 미평동 210-11	황동	2023. 5. 25.	
지적 도근점	11574	중부	세계	241697.71	265055.15	34-46-08.3850	127-42-38.2941		전라남도 여수시 미평동 225-3	황동	2023. 5. 25.	
지적 도근점	11575	중부	세계	241673.71	265051.60	34-46-07.6070	127-42-38.1478		전라남도 여수시 미평동 225-3	황동	2023. 5. 25.	
지적 도근점	11576	중부	세계	241607.88	265053.68	34-46-05.4705	127-42-38.2110	100.027	전라남도 여수시 미평동 240-7	표석	2023. 5. 25.	
지적 도근점	11577	중부	세계	241639.51	264944.13	34-46-06.5219	127-42-33.9124	76.280	전라남도 여수시 미평동 236-1	황동	2023. 5. 25.	
지적 도근점	11578	중부	세계	241664.00	264877.20	34-46-07.3319	127-42-31.2873		전라남도 여수시 미평동 232-8	표석	2023. 5. 25.	
지적 도근점	11579	중부	세계	241745.64	264902.76	34-46-09.9752	127-42-32.3151		전라남도 여수시 미평동 232-8	표석	2023. 5. 25.	
지적 도근점	11580	중부	세계	241801.11	264934.19	34-46-11.7679	127-42-33.5664		전라남도 여수시 미평동 232-8	표석	2023. 5. 25.	
지적 도근점	11581	중부	세계	241766.80	264984.92	34-46-10.6430	127-42-35.5517		전라남도 여수시 미평동 922-8	표석	2023. 5. 25.	
지적 도근점	11582	중부	세계	241795.91	264986.99	34-46-11.5871	127-42-35.6412	72.303	전라남도 여수시 미평동 230-3	표석	2023. 5. 25.	
지적 도근점	11583	중부	세계	240066.44	268465.81	34-45-14.6498	127-44-51.9311	14.745	전라남도 여수시 덕충동 366	황동	2023. 6. 12.	
지적 도근점	11584	중부	세계	239961.72	268395.85	34-45-11.2685	127-44-49.1500	8.320	전라남도 여수시 덕충동 61-141	황동	2023. 6. 12.	
지적 도근점	11585	중부	세계	239992.19	268333.01	34-45-12.2722	127-44-46.6885	8.199	전라남도 여수시 덕충동 2067	황동	2023. 6. 12.	
지적 도근점	11586	중부	세계	239887.91	268302.22	34-45-08.8962	127-44-45.4473	6.269	전라남도 여수시 덕충동 61-109	황동	2023. 6. 12.	
지적 도근점	11587	중부	세계	239759.86	268195.26	34-45-04.7668	127-44-41.2050	7.592	전라남도 여수시 덕충동 78	황동	2023. 6. 12.	

도로구간(종속구간)설정 고시

「도로명주소법」 제8조제5항 및 같은 법 시행규칙 제12조 규정에 따라 도로구간(종속구간) 설정에 관한 사항을 다음과 같이 고시합니다.

2023. 7. 3.

여 수 시 장 (인)

1. 고 시 일 : 2023년 7월 3일
2. 고시방법 : 시군구보, 여수시 홈페이지
3. 고시내용 : 도로구간 변경에 관한 사항(붙임참조)
 - 자매로
4. 기타 자세한 사항은 여수시 민원지적과(☎061-659-3357)로 문의
하시기 바랍니다.

붙임 도로구간(종속구간) 설정 조서 및 현황도 1부. 끝.

도로구간(종속구간) 설정 조서 및 현황도

도로 위계	도로명	행정구역	도로구간		기초번호		길이 (m)	폭 (m)	기초 간격 (m)	효력발생일	설정 사유
			시작 지점	끝 지점	기초번호 시작	기초번호 끝					
로	자매로	소라면 복산리	화양면 장수리 1185-6	화양면 장수리 1296-3	39-1	39-50	248.21	4.52	10	2023. 7. 3.	1차 종속구간 신규 설정

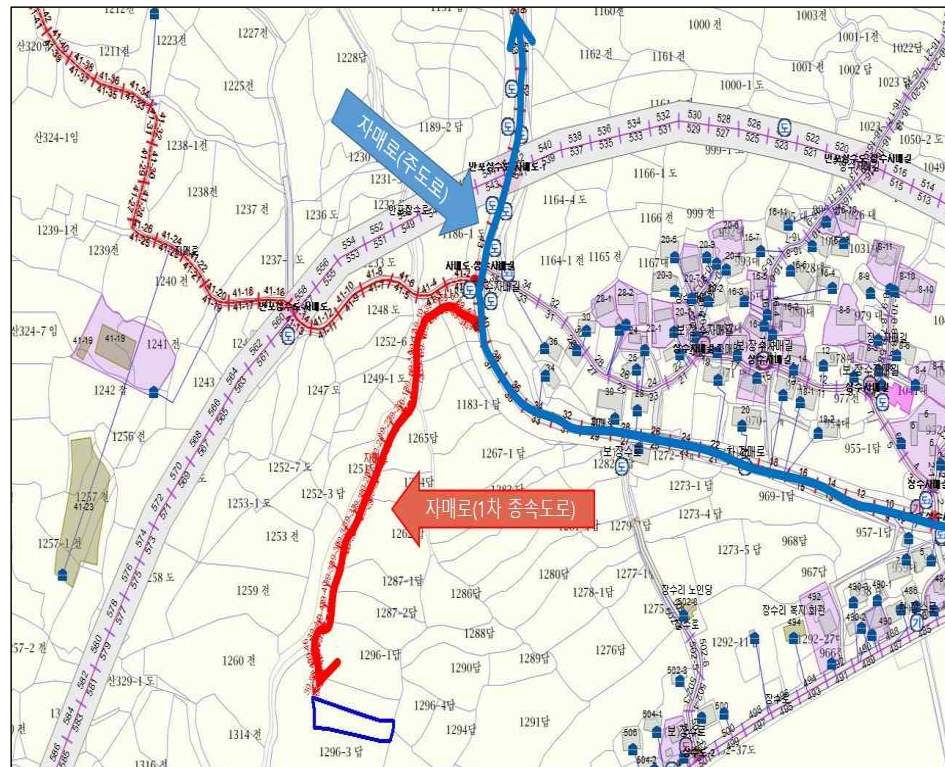

주소정보관리 시스템



항공영상 사진

도로 지정 공고

여수시 화정면 적금리 955-2번지 건축신고사항과 관련하여 「건축법」 제2조제1항제11호 및 같은 법 제45조제1항에 따라 아래와 같이 도로로 지정·공고합니다.

2023. 7. 3.

여 수 시 장

1. 위 치 : 여수시 화정면 적금리 955번지
2. 도로면적 : 28㎡
3. 도로길이 : 7m
4. 도 로 폭 : 4m
5. 지번별 도로지정 조서

구분	소재지	지번	지목	면 적(㎡)		비 고
				공부면적	지정면적	
	계			998	28	
	화정면 적금리	955	대	998	28	

6. 관련도서 : 별첨참조

[별 첨]

현 황 도

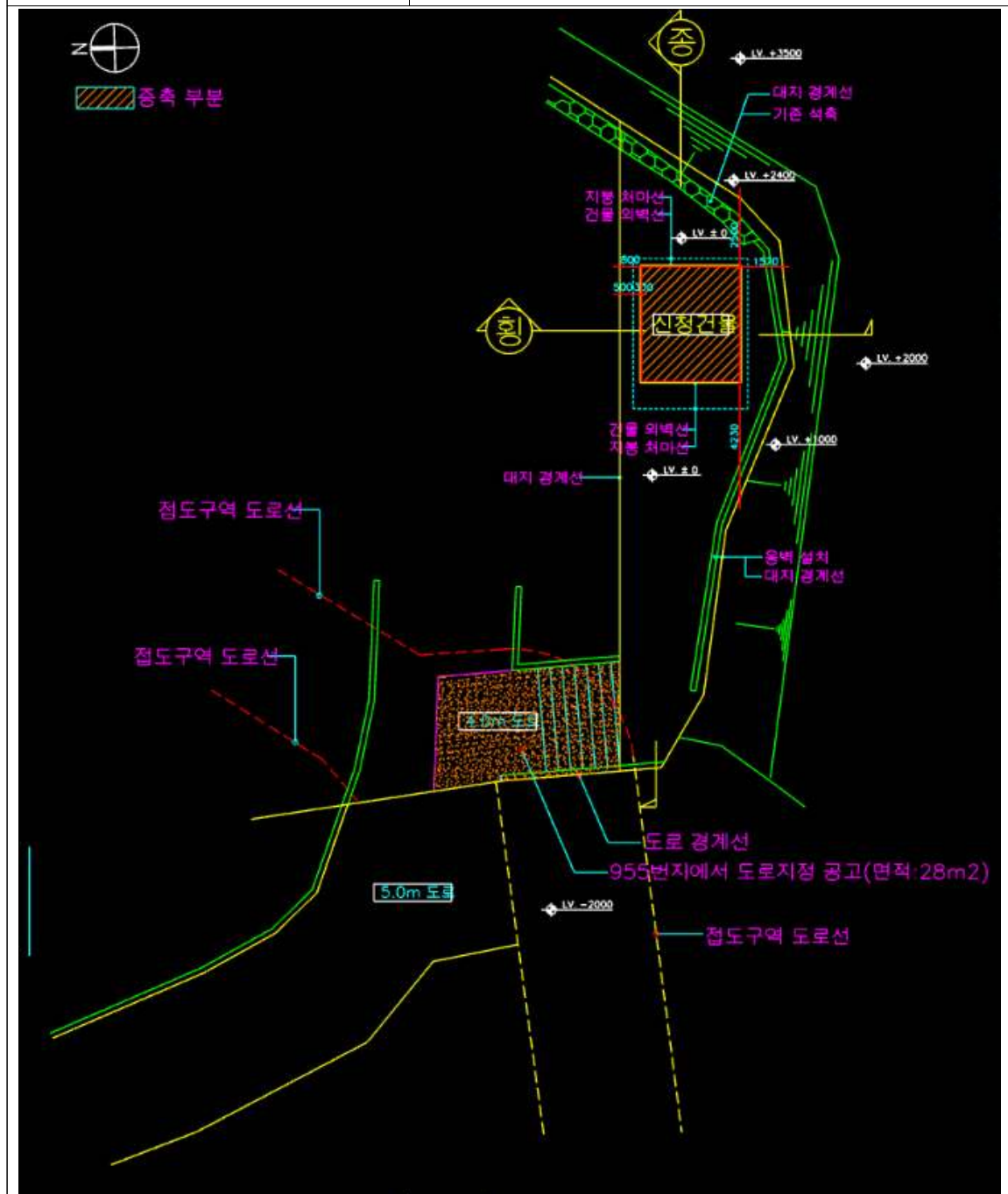

여수시 고시 제2023-309호

공유수면 점용·사용 실시계획 준공검사 고시

「공유수면 관리 및 매립에 관한 법률」 제18조 규정에 의거 공유수면 점용·사용 실시계획 준공검사를 확인하고 같은법 시행령 제21조 제4항의 규정에 의거 고시 합니다.

점용·사용 (승인)번호 (허가(승인)일)	준공검사 신청자		점용·사용 장소	허가면적(㎡)	준공검사 확 인 증 교부일자	공사내용
	주 소	성 명				
2022-39 (‘22. 8. 11.)	전남 여수시 시청로 1 (학동)	여수시장 (섬발전지원과)	소호동 1231-2번지 일원	965	2023. 7. 3.	송소항 선착장 연장공사
2023-8 (‘23. 4. 11.)				363		송소항 선착장 보강공사 (테트라포드 설치)

2023. 7. 4.

여 수 시 장

2023년 하반기 등하굣길 안전지킴이 지원 사업 참여자 모집공고

초등학생 교통안전 사고를 최소화하여 학교 가는 길이 안전한 여수시를 만들기 위해 추진 중인 「등하굣길 안전지킴이 지원 사업」의 2023년 하반기 참여자 모집을 아래와 같이 공고합니다.

2023년 6월 30일

여 수 시 장

I. 모집개요

1. 채용분야 및 인원

채용 분야 (기간제근로자)	모집인원	주요업무	근무지
등하굣길 안전지킴이	140명	· 초등학교 앞 등하굣길 안전지도 · 학교주변 안전시설 모니터링	관내 초등학교

2. 접수기간 : 2023. 7. 10.(월) ~ 7. 14.(금) 18:00 / 5일간

3. 접 수 처 : 주소지 읍·면사무소 및 동 주민센터

4. 근로기간 : 2023. 8. 21. ~ 12. 22.(4개월)

※ 상황 및 학사일정에 따라 모집인원, 사업기간은 탄력적으로 적용될 수 있음

5. 보수수준 : 9,620원/시급 *4대 보험 의무가입

※ 간식비 1일(근무일) 5,000원, 주연차 수당 지급

6. 근무시간 : 주 15시간(주 5일, 1일 3시간)

※ 등교 1시간, 하교 2시간 근무 / 학교별 수요 및 일정(재량휴업일 등)에 따라 근무시간 상이

7. 참여자격

- 가. 사업공고 전일까지 본인의 주민등록주소지가 여수시로 되어 있는 자
- 나. 35세 이상 ~ 64세 이하의 근로능력자 (1988년 ~ 1959년생)
- 다. 재산 4억 원 이하인 자
- 라. 기준 중위소득 75%이하인 자 우선 선발

〈2023년 기준중위소득 75% 범위〉

(단위 : 원)						
구 분	1인가구	2인가구	3인가구	4인가구	5인가구	6인가구
기준중위소득	2,077,892	3,456,155	4,434,816	5,400,964	6,330,688	7,227,981
75%이하 소득인정액	1,558,419	2,592,116	3,326,112	4,051,723	4,748,016	5,420,986

배제 대상자

- 1세대 2인 참여자
- 신청서, 정보제공동의서, 건강보험료 등 신청 구비서류를 제출하지 않거나 허위로 제출한 자
- 사업 참여 결정 후 건강검진 결과 근로능력 미약자로 판단되는 자
- 사업 참여 후 1개월 이내 건강검진을 받지 않은 자
 - ※ 21년, 22년 건강검진 결과를 제출한 자는 건강검진을 받은 것으로 같음
- 장애인 고용촉진 및 직업 재활법 제2조 제2호 및 동법 시행령 제4조의 규정에 의한 중증장애인
- 종전사업 포기대상자(질병 등의 사유로 포기 시 증명자료 제출 후 참여 가능)
- 직접일자리사업 중복* 또는 반복참여자**
 - * 동일한 기간에 두 개 이상의 직접일자리 사업에 참여하는 경우
 - ** 직접일자리 사업 최근 3년간 2년 초과 시 1년 참여 제한
- 공무원(사립학교 교직원 포함)의 배우자
 - (단, 주민등록과 건강보험 별도로 구성되어 있는 자녀의 경우 가능)
- 실업급여 수급자 및 직접일자리사업 참여 후 실업급여를 수급한 뒤, 90일이 지나지 않았거나 취업지원프로그램을 거치지 않은 자
- 재정지원 전일제 일자리사업 참여자
- 재산액 **4억 원 초과**인 자
- 공무원 연금수령자
- 아동·청소년의 성보호에 관한 법률에 따라 취업제한 중인 자
- 기타 자치단체의 장이 지병, 건강쇠약 등으로 근로가 불가하다고 판단되는 자

8. 선발기준

가. 기준별 점수부여(소득, 재산, 세대원수, 가점대상 등) 후 합산점수가 높은 순서로 선발

- (1순위) 가구 기준중위소득이 75%이하이면서 재산 4억 원 이하인자
- (2순위) 1순위 충족자 부족 시 선발기준표에 따른 합산 점수가 높은 순서
- 동순위 발생 시 : 한부모가족(한부모가족지원법)>부양가족 수(주민등록)
>참여횟수가 적은 순>연령대별 점수

나. 신청인원이 선발인원을 초과할 경우 예비대상자를 선발하여 결원 발생 시 대기 순번에 따라 추가 배정

II. 전형방법 : 서류전형

III. 제출서류

구분	구비서류
필수 구비서류	《신청인》 <ul style="list-style-type: none"> ▸ 등하굣길 안전지킴이 참여 신청서 ▸ 개인정보 수집·이용·제공동의서 ▸ 행정정보공동이용 사전 동의서 ▸ 성범죄 경력 및 아동학대 관련 범죄 전력 조회 동의서 ▸ 가족관계증명서(주민번호 전체표시) ※ 배우자와 주소가 다른 경우 ▸ 신분증 지참(주민등록증, 운전면허증 등)
	《읍면동 접수담당자》 <ul style="list-style-type: none"> ▸ 신청자, 세대원 건강보험료 납부확인서, 건강보험 자격확인서(최근 3개월) ▸ 주민등록등본(주민번호 전체표시, 주소 전입일자 포함) ⇒ 행정정보 공동이용(e-하나로 민원) 등 공용발급
추가 구비서류 (가점대상 증빙서류) ※ 해당자만 제출	《신청인》 <ul style="list-style-type: none"> ▸ 장애인증명서(장애인 및 가족) ▸ 휴.폐업관련, 한부모가족, 국가유공자, 북한이탈주민, 결혼이주여성, 교통관련 봉사자, 교통안전 자격증 소유자 등

IV.선발발표 : 2023. 8. 14.(월) 예정 / 여수시 홈페이지 공고

1. 선발자에게 개별통보하며 미 선발자에 대해서는 별도(선발여부 등) 연락 없음
2. 예비대상자를 선발하여 결원 발생 시 대기 순번에 따라 추가 배정
3. 신청서에 반드시 연락 가능한 전화번호(휴대폰 및 유선전화) 기재

V. 기타 문의 사항 : 여수시 평생교육과 교육지원팀 ☎ 061) 659-4716

(앞면)

붙임1

2023년도 하반기 「등하굣길 안전지킴이」 자원사업 참여 신청서

접수번호					(신청일자 : 2023. 7. .)
성명		남, 여	주민등록번호 (외국인등록번호)	-	
주소			전화번호(집)		
핸드폰번호			수신동의여부	① 동의 ② 비동의	
참여 희망학교	① 초등학교	② 초등학교	③ 초등학교		
※ 참여 희망학교 이외의 학교로 배정될 수 있음을 확인 함			()		
자차 보유 여부			①보 유 () ②미보유 ()		
이 력 사 항	세대주 여부	①해당 ②해당 없음		세대원수 (세대주, 동거인제외)	명
	취업 관련	①실직 ②미취업 ③취업경험 없음			
	실업기간	20 . . . ~ 20 . . .		구직등록여부	등록 (), 미등록 ()
과거 재정지원 및 지자체 일자리사업 참여여부	참여 사업명	①	②	③	
	참여기간				
공무원 가족여부	①해당 없음 ②해당(사립학교직원 포함) * 신청자의 배우자가 공무원인 경우 기재				
주요 경력					
자격증 또는 관련 교육 이수 여부					

- ① 본 신청서는 등하굣길 안전지킴이사업 참여자 선정을 위한 기초 자료로서 참여자의 본인, 배우자, 관계인의 재산 및 소득 심사 자료로 활용하고자 하오니 상세히 기재하여 주시기 바랍니다.
- ② “개인정보보호법 제15조 및 제17조 내지 제 18조 및 제24조”에 따라 “개인정보 수집·이용·조회·제공 동의서”를 작성하여 주시기 바랍니다.(뒷면)
- ※ 귀하는 개인정보제공에 대하여 동의를 거부할 권리가 있으며, 동의를 거부할 경우 불이익 (「등하굣길 안전지킴이」 사업 선정 제한 등)이 있을 수 있습니다.

2023년 7월 일 신청인 성명 : (날인/서명)

개인정보 수집·이용·제공 및 고유식별정보 처리에 관한 동의서

1. 개인정보의 수집·이용에 관한 사항

등하곳길 안전지킴이 지원 사업 참여 신청과 관련하여 「고용정책기본법」 제15조부터 제15조의5 및 동법 시행령 제43조의 2에 근거하여 아래와 같이 귀하의 개인정보를 수집·이용하기 위하여 「개인정보보호법」 제15조에 따라 동의를 구합니다.

- 개인정보의 수집·이용 목적 : 등하곳길 안전지킴이 지원 사업 참여자 선정 심사, 구직등록 여부, 계약 체결, 중앙부처·지방자치단체의 일차리관련시스템 등 정보제공 및 정책자료 활용(사업 관련 각종 연구·설문조사 포함)
- 수집·이용할 개인정보 항목 및 보유, 이용기간

구분	개인정보	보유·이용기간
필수항목	(본인) 성명, 주민등록번호, 주소, 성별, 연락 가능한 전화번호, 사업자등록번호(고유번호 포함) 및 휴폐업 정보	동의일로부터 10년
	(가구원) 성명, 주민등록번호, 사업자등록번호(고유번호 포함) 및 휴폐업 정보	참여자 선정종료시
선택항목	(본인 및 가구원) 재산, 건강보험료 부과액, (본인) 기초생활수급자여부, 차상위계층여부, 한부모가족 여부, 공무원연금수급 여부 등	참여자 선정종료시
취업취약 계층항목	(본인) 북한이탈주민여부, 여성가장여부, 위기청소년가족여부, 결혼이민여성여부, 장기실업자 여부, 장애인여부, 저소득층 가구 해당여부	동의일로부터 10년

2. 개인정보의 제공에 관한 사항

등하곳길 안전지킴이 지원 사업 참여 신청과 관련하여 「고용정책기본법」 제15조부터 제15조의5 및 동법 시행령 제43조의2에 근거하여 아래와 같이 귀하의 개인정보를 제공하기 위하여 「개인정보보호법」 제17조 및 제18조에 따라 동의를 구합니다.

- 개인정보를 제공하는 자 : 행정안전부, 보건복지부, 고용노동부, 여성가족부, 국토교통부, 국방부, 국가보훈처, 지방자치단체, 한국고용정보원, 건강보험공단, 국세청
- 개인정보를 제공하는 자의 이용·제공 목적 : 건강보험부과금액, 가입자구분 및 증번호 등 건강보험정보 및 공적연금가입 정보, 가구재산, 고용보험가입 및 실업급여수급정보, 구직활동정보, 주민등록 등 관련자료 확인을 통한 등하곳길 안전지킴이 지원 사업 참여자 선정 및 참여자 참여비 지급, 취업지원 등 구직지원 서비스 제공
- 제공할 개인정보 항목 : (본인) 성명, 주민등록번호, 참여기간, 월별 지급액, 계좌번호, 취업취약계층유형정보 (가구원) 성명, 주민등록번호
- 제공받는 자의 개인정보의 보유, 이용기간: 제공일로부터 6개월(피제공기관의 법률에서 기간을 별도 명시한 경우 해당 법률에 따름)

3. 고유식별정보의 처리에 관한 사항

등하곳길 안전지킴이 지원 사업 참여 신청과 관련하여 「고용정책기본법」 제15조부터 제15조의5 및 동법 시행령 제43조의 2에 근거하여 아래와 같이 귀하의 고유식별정보를 처리하기 위하여 「개인정보보호법」 제24조에 따라 동의를 구합니다.

- 고유식별정보의 수집·이용 목적 : 등하곳길 안전지킴이 지원 사업 신청자 본인 확인 및 자격증빙
- 수집·이용할 고유식별정보 항목 : (본인) 주민등록번호 또는 외국인등록번호(외국인일 경우) (가구원) 주민등록번호 또는 외국인등록번호(외국인일 경우)
- 고유식별정보의 보유·이용기간 : (본인) 동의일로부터 10년, (가구원) 참여자 선정 심사
- ※ 귀하는 상기 1~3번 사항에 대하여 각각 동의를 거부할 수 있습니다. 다만, 이에 대한 동의를 하지 않을 경우에는 참여자가 직접 관계서류를 제출해야 하며, 부득이한 경우 참여자 선정이 제한될 수 있음을 알려 드립니다(만 14세 미만인 경우에는 법정대리인이 동의)
- ※ 신청자 및 가구원 고유식별정보를 포함한 개인정보 수집·이용·제공 동의/미동의 자필 서명란 (주민등록등본상 세대원 전체, 세대를 달리하는 배우자와 건강보험 상 부양자도 반드시 포함)

관 계	성명	1. 수집·이용	2. 제공	3. 고유식별정보처리	서명
신청인(본인)		<input type="checkbox"/> 동의 <input type="checkbox"/> 미동의	<input type="checkbox"/> 동의 <input type="checkbox"/> 미동의	<input type="checkbox"/> 동의 <input type="checkbox"/> 미동의	
건강보험 부양자 ※세대가 다른 경우		<input type="checkbox"/> 동의 <input type="checkbox"/> 미동의	<input type="checkbox"/> 동의 <input type="checkbox"/> 미동의	<input type="checkbox"/> 동의 <input type="checkbox"/> 미동의	
배우자		<input type="checkbox"/> 동의 <input type="checkbox"/> 미동의	<input type="checkbox"/> 동의 <input type="checkbox"/> 미동의	<input type="checkbox"/> 동의 <input type="checkbox"/> 미동의	
세대원 (주민등록등본상 세대원)		<input type="checkbox"/> 동의 <input type="checkbox"/> 미동의	<input type="checkbox"/> 동의 <input type="checkbox"/> 미동의	<input type="checkbox"/> 동의 <input type="checkbox"/> 미동의	
		<input type="checkbox"/> 동의 <input type="checkbox"/> 미동의	<input type="checkbox"/> 동의 <input type="checkbox"/> 미동의	<input type="checkbox"/> 동의 <input type="checkbox"/> 미동의	
		<input type="checkbox"/> 동의 <input type="checkbox"/> 미동의	<input type="checkbox"/> 동의 <input type="checkbox"/> 미동의	<input type="checkbox"/> 동의 <input type="checkbox"/> 미동의	
		<input type="checkbox"/> 동의 <input type="checkbox"/> 미동의	<input type="checkbox"/> 동의 <input type="checkbox"/> 미동의	<input type="checkbox"/> 동의 <input type="checkbox"/> 미동의	

2023년 7월 일

여수시장 귀하

붙임2

공공마이데이터 이용 관련 동의서

(앞면)

공공마이데이터 관련 본인 행정정보 제3자 제공 요구서

본인은 「전자정부법」에 따라 아래와 같이 본인정보를 제3자에게 제공하도록 요구하고자 합니다.

※ 내용을 자세히 읽으신 후 요구 여부를 결정하여 주십시오.

☐ 본인정보 제3자 제공요구

본 인 정 보					
보유기관	명칭	항목	보유기관	명칭	항목
행정안전부	주민등록초본	성명, 주민번호, 세대원정보 (세대원 성명, 세대원관계, 변동일, 주민번호)	보건복지부	장애인증명서	성명, 주민번호, 장애인등록번호, 장애종별, 장애등급, 장애인등록여부
보건복지부	국민기초생활 수급자증명서	성명, 주민번호, 수급자구분	보건복지부	차상위 본인부담경감 대상자증명서	성명, 주민번호, 차상위대상자 번호, 차상위대상자 책정일
보건복지부	한부모가족 증명서	성명, 주민번호, 등록번호, 세대주와 관계, 선정일자	한국산업인력공단, 대한상공회의소	국가기술 자격확인서	성명, 주민번호, 자격증명, 자격취득일자
보건복지부	자활근로 확인서	성명, 주민번호, 세대주성명, 참여구분	국세청	소득금액증명서	성명, 주민번호, 귀속년도, 소득구분, 소득금액
보건복지부	차상위계층 확인서	성명, 주민번호, 대상자성명, 대상 자생년월일, 세대주성명	보건복지부	연금산정용가입 내역확인서	성명, 주민번호, 기준소득 월액, 가입시작기간년월, 기간종년월

제3자		
이용기관	제공목적	보유기간
한국고용정보원	등하굣길 안전지킴이 선발 업무	등하굣길 안전지킴이 선발/완료 후 5년까지 보유/이용 ※ 제공 요구 철회 또는 제공된 목적 달성 후에는 위에 기재된 이용 목적과 민원처리, 법령상 의무이행을 위하여 필요한 범위 내에서만 보유·이용됩니다.

※ 귀하는 본인정보 제공 요구를 하지 않을 수 있습니다. 단, 제공 요구를 하지 않을 경우에는(묶음정보 제공 목적)을 받을 수 없습니다.

「전자정부법」 제43조2에 따라 본인정보 제공요구를 하시겠습니까?

예		아니오	
---	--	-----	--

공공마이데이터 관련 개인정보 수집·이용 동의서

한국고용정보원은 귀하가 지원한 등하굣길 안전지킴이 지원 사업에 개인정보를 수집 및 활용하여, 선발에 필요한 정보연계를 위하여 아래와 같이 개인정보를 수집·이용 하고자 합니다.

내용을 자세히 읽으신 후 동의 여부를 결정하여 주십시오.

☐ 개인정보 수집·이용 내역

항목	수집·이용 목적	보유기간
이름, 생년월일, 주민등록번호	본인식별 및 등하굣길 안전지킴이 선발을 위한 고유식별정보 및 민감정보	수집·이용 목적 달성 후 즉시 삭제

※ 위의 개인정보 수집·이용에 대한 동의를 거부할 권리가 있습니다.

그러나 동의를 거부할 경우, 등하굣길 안전지킴이 지원 사업 신청에 필요한 데이터 연계요청 및 결과를 제공 받으실 수 없으며, 사업담당자가 위 항목을 직접 제출 요청 할 수 있습니다.

 위와 같이 개인정보를 수집·이용하는데 동의하십니까?

선택항목 동의	(서명)	미동의	(서명)
---------	------	-----	------

☐ 고유식별정보 수집·이용 내역

항목	수집·이용 목적	보유기간
주민등록번호, 휴대전화, 성명	본인식별 및 등하굣길 안전지킴이 선발을 위한 고유식별정보 및 민감정보	수집·이용 목적 달성 후 즉시 삭제

※ 위의 고유식별정보는 전자정부법 시행령 제90조(민감정보 및 고유식별정보의 처리)에 따라 수집·이용되며, 이에 대한 동의를 거부할 권리가 있습니다.

그러나 동의를 거부할 경우 일모아시스템 서비스에 대한 신청 자격 확인 및 본인 여부를 확인할 수 없어, 일모아시스템 연계 서비스를 이용하실 수 없습니다.

 위와 같이 고유식별정보를 처리하는데 동의하십니까?

동의	(서명)	미동의	(서명)
----	------	-----	------

개인정보 제3자 제공동의서

한국고용정보원은 아래의 제공 목적을 위하여 표에 열거된 본인의 개인정보를 제3자에게 제공하고자 합니다. 내용을 자세히 읽으신 후 동의 여부를 결정하여 주십시오.

☐ 개인정보 제3자 제공

제공받는 자	제공 항목	제공 목적	보유기간
신용정보 기관(SCI신용정보)	주민등록번호	공공 마이데이터 연계를 위한 CI값 변환	수집·이용 목적 달성 후 즉시 삭제

※ 위의 개인정보 제공에 대한 동의를 거부할 권리가 있습니다.

그러나 동의를 거부할 경우, 공공 마이데이터를 수집할 수 없어 서비스의 신청 및 결과를 제공 받으실 수 없습니다.

 위와 같이 개인정보를 제3자에게 제공하는데 동의하십니까?

동의	(서명)	미동의	(서명)
----	------	-----	------

붙임3**행정정보 공동이용 사전 동의서****행정정보 공동이용 사전 동의서**

1. 이용기관 명칭 : 여수시
2. 이용사무(이용목적) : 공공근로사업 및 지역공동체일자리사업 대상자 자격 확인
3. 공동이용 행정정보(구비서류)

연번	행정정보명
1	건강·장기요양 보험료납부확인서(지역가입자)
2	건강·장기요양 보험료납부확인서(직장가입자)
3	건강보험 자격확인서
4	주민등록표 등·초본
5	공무원 연금내역서

※ 이용기관은 본인이 동의한 위 공동이용 행정정보를 확인하기 위해 「개인정보 보호법」 시행령 제19조에 따라 주민등록번호, 여권번호, 운전면허의 면허번호 또는 외국인등록번호가 포함된 행정정보를 처리할 수 있습니다. 이용기관이 요청하는 경우 기재하여 주십시오.(필요시 기재사항)

(☒ 주민등록 ☐ 여권 ☐ 외국인등록 ☐ 운전면허) 번호 : -

4. 정보주체(본인) 동의사항

- 본인은 위 사무의 처리를 위하여 「전자정부법」 제36조에 따른 행정정보 공동이용을 통해 이용기관의 업무처리담당자가 전자적으로 본인의 구비서류(공동이용 행정정보)를 확인하는 것에 동의합니다.

※ 만일, 본인이 위 행정정보 이용에 대해 동의를 하지 아니할 경우에도 불이익은 없습니다. 다만, 동의하지 아니한 경우에는 본인이 해당 구비서류를 제출하여야 합니다.

2023년 7월 일

대상자 본인

(신청인)

성 명 :

생년월일 :

전화번호 :

(서명 또는 인)

붙임4**성범죄 경력 및 아동학대 관련 범죄 전력 조회 동의서**

■ 아동·청소년의 성보호에 관한 법률 시행규칙 [별지 제10호의2서식] <개정 2022. 3. 14.>

(앞쪽)

성범죄 경력 및 아동학대관련범죄 전력 조회 동의서

대상자	성명(외국인의 경우 영문으로 작성)
	주민등록번호(외국인의 경우 외국인등록번호/국적)
	연락처(휴대전화 등)

본인은 여수시 관내 학교(예: 유치원, 어린이집, 아동복지시설, 청소년쉼터, 청소년활동시설, 의료기관 등)의 취업자 등으로서 「아동·청소년의 성보호에 관한 법률」 제56조, 같은 법 시행령 제25조 및 같은 법 시행규칙 제8조제3항에 따른 성범죄 경력 조회와 「아동복지법」 제29조의3 및 같은 법 시행령 제26조의5에 따른 아동학대관련범죄 전력의 통합 조회에 동의합니다.

2023년 7월 일

동의자

(서명 또는 인)

여수경찰서장 귀하

유의사항

- 개인정보 수집항목: 성명, 주민등록번호(외국인의 경우 외국인등록번호 및 국적)
- 개인정보 제공 거부에 따른 제한사항: 귀하는 개인정보 제공 동의를 거부할 권리가 있으나, 동의 거부 시에는 취업에 제한을 받을 수 있습니다.
- 개인정보의 수집·이용 목적: 수집된 개인정보는 성범죄 경력 조회, 아동학대관련범죄 전력 조회 등을 위하여 사용됩니다.
- 동의자가 2인 이상일 경우에는 뒤쪽에 일괄하여 작성할 수 있습니다.

210mm×297mm[백상지(80g/㎡) 또는 중질지(80g/㎡)]

여수시 공고 제2023-1962호

「여수시 지역건설산업 활성화 촉진에 관한 조례」를 일부개정함에 있어 그 이유와 주요 내용을 시민에게 미리 알려 이에 대한 의견을 듣기 위하여 「행정절차법」 41조 및 「여수시 자치법규의 입법에 관한 조례」 제5조에 따라 다음과 같이 입법예고 합니다.

2023년 6월 29일

여 수 시 장

「여수시 지역건설산업 활성화 촉진에 조례」 일부개정조례안
입법예고

1. 개정이유

- 2023년 행정안전부 지자체 합동평가와 관련하여, 공정거래위원회 소관 「경제제한 및 소비자권익제한 자치법규(조례·규칙) 개선율」 최종 평가지표로 선정(기획예산담당관 - 572(2023. 1. 17.))
- 여수시 지역건설산업활성화 촉진에 관한 조례 제3조(시장의 책무) 제4항 ‘우선’ 문구 삭제
- 알기쉬운 법령작성 기준 반영 자구 수정

2. 주요내용

조 문	현 행	개 정
같은 조례 제3조 제4항	(생략) 차량 및 중기를 사용하는 경유 관내 등록 차량을 <u>우선</u> 사용토록 노력한다.	생략)차량 및 중기를 사용하는 경유 관내 등록 차량을 <u>사용하도록</u> 노력한다.
같은 조례 제11조	(생략)위원장은 부시장이되고, <u>부위원</u>	(생략)위원장은 부시장이 되고,

제2항	<u>장은 해당관련 국장이 되며,</u>	부위원장은 위촉직 위원중에서 호선 한다.
같은 조 제15조 제1항	(생략)위원장이 필요하다고 인정하는 때에 이를 소집한다. <u><신설></u>	(생략)다음 각 호의 어느 하나에 해당하는 경우에 소집한다. 1. 재적위원 3분의 1 이상의 소집을 요구하는 경우 2. 위원장이 필요하다고 인정하는 경우
같은 조 제15조 제4항	(생략) 간사 <u>1인</u> 을 두되 간사는 <u>관련 업무 팀장</u> 으로 한다	(생략) 간사 <u>1명</u> 을 두되 간사는 <u>해당업무 부서장</u> 으로 한다

3. 개정 조례안 : 별첨

4. 입법 예고기간 : 2023. 6. 29. ~ 7. 19.(20일간)

5. 의견제출

가. 제출기일 : 2023년 7월 19일까지

나. 제출방법 : 직접방문, 우편, 이메일, 팩스

다. 기재내용

- 예고사항에 대한 항목별 의견(찬·반 여부와 그 이유)
- 성명(단체의 경우 단체명과 대표자명), 주소, 전화번호
- 기타 의견

라. 제출기관 : 여수시장(도시계획과)

- 주 소 : 전라남도 여수시 시청로1(학동), 여수시 도시계획과
- 팩 스 : 061-659-5833
- 전자메일 : swan099@korea.kr

6. 그 밖의 사항

개정안에 대한 자세한 사항은 여수시 도시계획과(☎ 061-659-4005)로 문의하여 주시기 바랍니다.

붙임 여수시 지역건설산업 활성화 촉진에 관한 조례 일부개정조례안 1부.

입법예고 사항에 대한 의견서

☐ 자치법규명 : 여수시 지역건설산업 활성화 촉진에 관한 조례 일부 개정조례안

○ 성명(단체명) :

○ 주 소 :

○ 전 화 번 호 :

조례안 항목별 내용	찬성여부		의견(사유)	기타 참고사항
	찬성	반대		

여수시 지역건설산업 활성화 촉진에 관한 조례

일부개정조례안

여수시 지역건설산업 활성화 촉진에 관한 조례 일부를 다음과 같이 개정한다.

제3조제4항 중 “**우선 사용토록**”을 “**사용하도록**”으로 하고, 같은 조 제5항 중 “**인 · 허가시**”를 “**인가 · 허가 시**”로, “**건설산업기본법에 의한**”을 “**법에 따른**”으로 한다.

제5조제3호 중 “**인 · 허가시**”를 “**인가 · 허가 시**”로 한다.

제6조 중 “**「지방자치단체를 당사자로 하는 계약에 관한 법률」 시행령 제77조 제1항의 각호**”를 “**「지방자치단체를 당사자로 하는 계약에 관한 법률 시행령」 제77조제1항의 각 호**”로 한다.

제8조제2항 중 “**수립 제공**”을 “**수립 · 제공**”으로 하고, 같은 조 제3항 각 호 외의 부분 중 “**제2항의 규정에 의한**”을 “**제2항에 따라**”로 한다.

제11조제1항 중 “**1인을 포함한 11인**”을 “**1명을 포함한 11명**”으로 하고, 같은 조 제2항을 다음과 같이 하며, 같은 조에 제3항을 다음과 같이 신설한다.

② 위원장은 부시장이 되고, 부위원장은 위촉직 위원중에서 호선(互選)한다.

③ 위원은 다음 각 호의 사람이 된다.

1. 당연직 위원: 해당업무 담당국장

2. 위촉직 위원: 다음 각 목의 사람 중에서 시장이 성별을 고려하여 위촉하는 사람(이하 “위촉위원”이라 한다.)

가. 시 소속 건설업무 관련 5급이상 공무원

나. 시의회 의장이 추천하는 시의원

다. 지역건설 노동조합에서 추천하는 사람

라. 건설산업 관련 협회에서 추천하는 사람

마. 그 밖에 건설산업과 관련하여 학식과 경험과 경험이 풍부한 사람

제12조 본문 중 “1차에 한하여”를 “한 차례만”으로 한다.

제14조 각 호 외의 부분 중 “전이라도”를 “중이라도”로 하고, 같은 조 제2호 중 “질병, 기타”를 “질병 또는 그 밖의”로 하며, 같은 조 제3호 중 “밖의”를 “밖에”로 한다.

제15조의 제목 “(회의)”를 “(회의의 운영 등)”으로 하고, 같은 조 제1항 중 “연1회”를 “연 1회”로, “위원장이 필요하다고 인정하는 때에 이를”을 “다음 각 호의 어느 하나에 해당하는 경우에”로 한다.

제15조제1항에 각 호를 다음과 같이 신설하고, 같은 조 제3항 중 “개의회고”를 “개의회(開議)하고”로 하며, 같은 조 제4항 중 “1인”을 “1명”으로, “관련 업무 팀장”을 “해당업무 담당부서의 장”으로 한다.

1. 재적위원 3분의 1 이상이 소집을 요구하는 경우

2. 위원장이 필요하다고 인정하는 경우

제16조 중 “범위 안에서 「여수시 각종 위원회 설치 및 운영 조례」가”를 “범위에서 「여수시 각종 위원회 구성 및 운영 조례」에서”로 한다.

부 칙

이 조례는 공포한 날부터 시행한다.

신 · 구조문대비표

현행	개정안
제3조(시장의 책무) ① ~ ③ (생	제3조(시장의 책무) ① ~ ③ (현

략)

④ 시장은 다른 지역건설업체가 지역건설사업에 참여하는 경우 지역건설산업체와의 공동도급과 하도급 비율을 높이도록 노력하며, 또한 차량 및 중기를 사용하는 경우 관내 등록 차량을 우선 사용토록 노력한다.

⑤ 시장은 지역의 민간건설 사업 인·허가시 지역업체의 참여를 권장하고, 건설산업기본법에 의한 하도급 계약 시 지역건설업체에 70%이상 참여 하도록 권장하여야 한다.

제5조(이행상황 점검) 시장은 지역건설산업 활성화를 위하여 다음 각 호의 사항에 대한 실태를 정기적으로 점검하여야 하며, 그 결과를 분석하고 보완대책을 마련하여야 한다.

1. · 2. (생략)

3. 지역의 민간사업 인·허가시 지역건설업체 참여에 관한 사 항

4. 5. (생략)

제6조(분할발주 등) 시장은 「지방자치단체를 당사자로 하는 계약

행과 같음)

④ -----

사용하도록 -----.

⑤ 인가 · 허가 시
법에 따른

제5조(이행상황 점검) -----

1. · 2. (현행과 같음)

3. ----- 인가 · 허가
시 -----

4. · 5. (현행과 같음)

제6조(분할발주 등) ----- 「지
방자치단체를 당사자로 하는 계

약에 관한 법률」시행령 제77조
제1항의 각호에 해당하는 공사
에 대하여 예산편성과 실시설계
등 사업의 계획단계부터 공구분
할 가능여부를 적극적으로 검토
· 시행한다.

제8조(포상 및 인센티브) ① (생
략)

② 시장은 지역건설산업 활성화
에 현저한 공적이 있는 경우 각
종 인센티브제를 수립 제공할
수 있다.

③ 제1항 및 제2항의 규정에 의
한 자랑스러운 건설인의 선정
또는 인센티브 내용은 다음 각
호의 기준에 의하여 선정한다.

1. 2. (생략)

제11조(위원회의 구성) ① 위원회
는 위원장 및 부위원장 각 1인
을 포함한 11인 이내의 위원으
로 구성한다.

② 위원장은 부시장이 되고, 부
위원장은 해당 관련 국장이 되
며, 위원은 다음 각 호의 자 중
에서 시장이 임명 또는 위촉한
다.

1. 시 소속 5급 이상 관련 공무

약에 관한 법률 시행령」 제77
조제1항의 각 호-----

-----.

제8조(포상 및 인센티브) ① (현행
과 같음)

② -----

----- 수립·제공-----
-----.

③ ----- 제2항에 따라 -----

-----.

1. 2. (현행과 같음)

제11조(위원회의 구성) ① -----
----- 1명
을 포함한 11명 -----
-----.

② 위원장은 부시장이 되고, 부
위원장은 위촉직 위원중에서 호
선(互選)한다.

원

2. 시의회 의장이 추천하는 시

의원

3. 지역건설 노동조합에서 추천

하는 자

4. 건설산업 관련 협회에서 추

천하는 자

5. 건설산업과 관련하여 학식과

경험과 경험이 풍부한 자

<신 설>

③ 위원은 다음 각 호의 사람이
된다.

1. 당연직 위원: 해당업무 담당
국장

2. 위촉직 위원: 다음 각 목의
사람 중에서 시장이 성별을
고려하여 위촉하는 사람(이하
“위촉위원”이라 한다.)

가. 시 소속 건설업무 관련 5급
이상 공무원

나. 시의회 의장이 추천하는
시의원

다. 지역건설 노동조합에서
추천하는 사람

라. 건설산업 관련 협회에서
추천하는 사람

마. 그 밖에 건설산업과 관련
하여 학식과 경험과 경험

이 풍부한 사람

제12조(임기) 위촉위원의 임기는 2년으로 하되, 1차에 한하여 연임할 수 있다. 다만, 보궐위원의 임기는 전임자의 남은 임기로 한다.

제14조(위원의 해촉) 위원장은 다음 각 호의 사유가 발생하였을 때에는 임기 전이라도 위원을 해촉할 수 있다.

1. (생략)
2. 위원이 장기치료를 요하는 질병, 기타 사유로 임무를 감당하기 어려울 때
3. 그 밖의 위원이 품위 손상 등으로 위원장이 부적당하다고 인정할 때

제15조(회의) ① 위원회의 회의는 정기회의와 임시회의로 구분하며, 정기회의는 연1회 소집하고, 임시회의는 위원장이 필요하다고 인정하는 때에 이를 소집한다.

<신 설>

제12조(임기) -----
----- 한 차례만 -----
-----.

-----.

제14조(위원의 해촉) -----

----- 중이라도 -----
-----.

1. (현행과 같음)
2. -----
질병 또는 그 밖의 -----

3. -- 밖에 -----

제15조(회의의 운영 등) ① -----

----- 연 1회 -----
----- 다음 각 호의 어느 하나에 해당하는 경우에 -----
-----.

1. 재적위원 3분의 1 이상이 소집을 요구하는 경우
2. 위원장이 필요하다고 인정하는 경우

② (생략)	② (현행과 같음)
③ 위원회의 회의는 재적위원 과반수의 출석으로 <u>개의하고</u> , 출석위원 과반수의 찬성으로 의결한다.	③ ----- ----- <u>개의(開議)</u> <u>하고</u> ----- -----.
④ 위원회의 사무를 처리하기 위하여 간사 <u>1인</u> 을 두되 간사는 <u>관련 업무 팀장</u> 으로 한다.	④ ----- ----- <u>1명</u> ----- <u>해당업무 담당부서의 장</u> ----- -----.
⑤ (생략)	⑤ (현행과 같음)
제16조(수당 등) 위원회 회의에 참석한 위원에 대해서는 예산의 범위 안에서 「여수시 각종 위원회 설치 및 운영 조례」가 정하는 바에 따라 수당과 여비를 지급할 수 있다.	제16조(수당 등) ----- ----- <u>범위에서 「여수시 각종 위원회 구성 및 운영 조례」에서</u> ----- ----- -----.

부 칙

이 조례는 공포한 날부터 시행한다.

여수시 지역건설산업 활성화 촉진에 관한 조례

제1조(목적) 이 조례는 여수시 건설산업의 활성화를 촉진하기 위하여 필요한 사항을 규정함으로써 지역경제 발전에 이바지함을 목적으로 한다.

제2조(정의) 이 조례에서 사용하는 용어의 정의는 다음과 같다.

1. “지역건설산업”이라 함은 「건설산업기본법」(이하 “법”이라 한다) 또는 다른 법령에 의하여 등록을 하고 여수시(이하 “시”라 한다) 관내에서 수행하는 건설업과 자재생산 또는 유통, 건설용역업을 말한다.
2. “지역건설산업체”란 법인의 경우 법인등기부등본, 개인의 경우에는 사업자등록증에 기재된 주된 영업소의 소재지를 시 관내 지역으로 하여 건설 산업을 영위하는 업체를 말한다.

제3조(시장의 책무) ① 여수시장(이하 “시장”이라 한다)은 지역건설산업 발전을 위하여 건설산업 관련 제도개선, 건설 신기술 정보제공 등 다양한 지원시책 개발에 노력한다.

- ② 시장은 지역건설산업의 수주량을 증대하고, 부실건설산업체의 지속적인 정비로 지역건설산업의 경쟁력 강화를 위하여 노력한다.
- ③ 시장은 건설공사의 불공정 하도급 행위에 대한 지속적인 지도단속을 통하여 하도급의 공정한 거래가 정착될 수 있도록 개선대책을 강구 할 수 있다.
- ④ 시장은 다른 지역건설업체가 지역건설사업에 참여하는 경우 지역건설산업체와의 공동도급과 하도급 비율을 높이도록 노력하며, 또한 차량 및 중기를 사용하는 경우 관내 등록 차량을 **사용하도록** 노력한다.
- ⑤ 시장은 지역의 민간건설 사업 **인가·허가 시** 지역업체의 참여를 권장하고,

법에 따른 하도급 계약 시 지역건설산업체에 70%이상 참여 하도록 권장하여야 한다.

제4조(지역건설산업체의 책무) 지역건설산업체는 업체간 건전한 경쟁을 통하여 각종 건설부조리 근절과 부실설계 및 부실시공 방지 등 건전한 지역건설산업 정착을 위하여 노력하여야 한다.

제5조(이행상황 점검) 시장은 지역건설산업 활성화를 위하여 다음 각 호의 사항에 대한 실태를 정기적으로 점검하여야 하며, 그 결과를 분석하고 보완대책을 마련하여야 한다.

1. 지역건설산업체의 도급 및 하도급 참여에 관한 사항
2. 다른 지역건설업체와의 공동도급 참여에 관한 사항
3. 지역의 민간사업 **인가·허가 시** 지역건설업체 참여에 관한 사항
4. 지역업체 생산자재 및 장비 사용에 관한 사항
5. 그 밖에 지역건설산업의 건전한 발전을 위하여 필요한 사항

제6조(분할발주 등) 시장은 「지방자치단체를 당사자로 하는 계약에 관한 법률 시행령」 제77조제1항의 각 호에 해당하는 공사에 대하여 예산편성과 실시설계 등 사업의 계획단계부터 공구분할 가능여부를 적극적으로 검토·시행한다.

제7조(주계약자공동도급) 시장은 「지방자치단체 입찰 및 계약 집행기준」에 의한 주계약자공동도급 적용 대상사업에 대해서는 설계단계에서부터 주계약자 관리방식에 의해 공동계약이 이루어질 수 있도록 적극 노력한다.

제8조(포상 및 인센티브) ① 시장은 지역건설산업의 활성화에 기여한 자를 자랑스러운 건설인으로 선정하여 포상할 수 있다.

② 시장은 지역건설산업 활성화에 현저한 공적이 있는 경우 각종 인센티브제를

수립·제공할 수 있다.

③ 제1항 및 제2항에 따라 자랑스러운 건설인의 선정 또는 인센티브 내용은 다음 각 호의 기준에 의하여 선정한다.

1. 신기술 개발과 경영혁신 등으로 지역건설산업 발전에 기여한 개인·단체 또는 업체
2. 지역건설산업 활성화에 공적이 뚜렷한 개인·단체 또는 지역건설산업체

제9조(지역건설산업 활성화 위원회 설치) 지역건설산업 활성화 지원을 위하여 시장 소속 하에 여수시 지역건설산업 활성화 위원회(이하 “위원회”라 한다)를 둔다.

제10조(위원회의 기능) 위원회는 다음 각 호의 사항을 심의한다.

1. 경쟁력 있는 지역건설산업체 지원 및 육성에 관한 사항
2. 지역건설산업체의 수주율 제고 및 하도급 참여확대를 위한 방안에 관한 사항
3. 부실 설계 및 부실시공 방지에 관한 사항
4. 지역건설산업체의 애로사항 수렴 및 해소에 관한 사항
5. 건설산업 관련 제도 개선 및 법령 개정 건의에 관한 사항
6. 자랑스러운 건설인의 선정에 관한 사항
7. 그 밖에 시장이 필요하다고 인정하여 부의하는 사항

제11조(위원회의 구성) ① 위원회는 위원장 및 부위원장 각 1명을 포함한 11명 이내의 위원으로 구성한다.

② 위원장은 부시장이 되고, 부위원장은 위촉직 위원중에서 호선(互選)한다.

③ 위원은 다음 각 호의 사람이 된다.

1. 당연직 위원: 해당업무 담당국장

2. 위촉직 위원: 다음 각 목의 사람 중에서 시장이 성별을 고려하여 위촉하는 사람(이하 “위촉위원”이라 한다.)

가. 시 소속 건설업무 관련 5급이상 공무원

나. 시의회 의장이 추천하는 시의원

다. 지역건설 노동조합에서 추천하는 사람

라. 건설산업 관련 협회에서 추천하는 사람

마. 그 밖에 건설산업과 관련하여 학식과 경험과 경험이 풍부한 사람

제12조(임기) 위촉위원의 임기는 2년으로 하되, 한 차례만 연임할 수 있다. 다만, 보궐위원의 임기는 전임자의 남은 임기로 한다.

제13조(위원장의 직무) ① 위원장은 위원회를 대표하고, 위원회의 직무를 총괄한다.

② 위원장이 부득이한 사유로 직무를 수행할 수 없는 때에는 부위원장이 그 직무를 대행한다.

제14조(위원의 해촉) 위원장은 다음 각 호의 사유가 발생하였을 때에는 임기 중이라도 위원을 해촉할 수 있다.

1. 위원이 임기 중 사망하였을 때

2. 위원이 장기치료를 요하는 질병 또는 그 밖의 사유로 임무를 감당하기 어려울 때

3. 그 밖에 위원이 품위 손상 등으로 위원장이 부적당하다고 인정할 때

제15조(회의의 운영 등) ① 위원회의 회의는 정기회의와 임시회의로 구분하며, 정기회의는 연 1회 소집하고, 임시회의는 다음 각 호의 어느 하나에 해당하는

경우에 소집한다.

1. 재적위원 3분의 1 이상이 소집을 요구하는 경우

2. 위원장이 필요하다고 인정하는 경우

② 위원장이 회의를 소집하고자 하는 때에는 회의 개최 7일 전까지 회의와 관련한 사항을 각 위원에게 통지해야 한다. 다만, 긴급을 요하는 경우에는 그러하지 아니한다.

③ 위원회의 회의는 재적위원 과반수의 출석으로 **개의(開議)하고**, 출석위원 과반수의 찬성으로 의결한다.

④ 위원회의 사무를 처리하기 위하여 간사 1명을 두되 간사는 **해당업무 담당부서의 장**으로 한다.

⑤ 그 밖에 위원회의 운영에 관하여 필요한 사항은 위원회의 의결을 거쳐 위원장이 정한다.

제16조(수당 등) 위원회 회의에 참석한 위원에 대해서는 예산의 **범위에서 「여수시 각종 위원회 구성 및 운영 조례」**에서 정하는 바에 따라 수당과 여비를 지급할 수 있다.

제17조(시행규칙) 이 조례의 시행에 필요한 사항은 규칙으로 정한다.

부 칙

이 조례는 공포한 날부터 시행한다.

여수시 공고 제2023-1963호

공유수면 점·사용 승인을 위한 이해관계자 등의 의견 수렴 공고

공유수면 점·사용 승인 신청이 접수됨에 따라 「공유수면 관리 및 매립에 관한 법률」 제8조제7항 및 동법 시행령 제9조의2제1항에 따라 이해관계자 등의 의견수렴을 위해 아래와 같이 공고하오니, 의견이 있으신 분들은 기한 내 의견을 제출해주시기 바랍니다.

2023. 6. 30.

여 수 시 장

1. 신청개요

신청인	점용·사용 장소	목적	면적		사용기간
여수시장 (해양정책과)	여수시 남면 심장리 82-9번지 일원	남면 장지마을 해안도로 확장공사	점·사용	1,307	30년
			매립	933	

2. 공람장소, 공람기간

- 공람장소: 여수시 해양정책과
- 공람기간: 2023. 6. 30. ~ 2023. 7. 19.(20일간)

3. 의견제출기간 및 방법

- 제출기간: 2023. 6. 30. ~ 2023. 7. 19.(20일간)
- 제출방법: 의견제출서 서식에 맞춰 제출
- 제 출 처: 등기우편(여수시 신월로 648, 4층 해양정책과)
전자우편(chlsmile1004@korea.kr)
- 담 당 자: 공유수면관리팀 행정9급 김채린

4. 기타 문의사항은 여수시 해양정책과(☎659-3972)로 문의주시기 바랍니다.

□ 위치도



의견제출서

※ 아래의 유의사항을 읽고 작성하시기 바랍니다.

의견제출인	성명	
	주소	전화번호

의견제출 내용	의견	
	기타	

「공유수면 및 매립에 관한 법률」 제8조제7항, 동법 시행령 제9조의2제1항에 따라 위와 같이 의견을 제출합니다.

년 월 일

의견제출인

(서명 또는 인)

귀하 여수시장(해양항만레저과)

유의사항

1. 기재란이 부족한 경우에는 별지를 사용하실 수 있습니다.
2. 증거자료 등을 첨부하실 수 있습니다.
3. 위 의견제출과 관련하여 문서를 받으신 경우에는 문서번호와 일자를 ①란에 함께 기재하여 주시기 바랍니다.

210mm×297mm[백상지(80g/㎡) 또는 중질지(80g/㎡)]

도로 지정 공고

여수시 돌산읍 우두리 73-16번지 상의 건축 신고와 관련하여 「건축법」 제2조제1항제11호 및 같은 법 제45조제1항에 따라 아래와 같이 도로로 지정·공고합니다.

2023. 6. 30.

여 수 시 장

1. 위 치 : 돌산읍 우두리 73-15번지
2. 도로면적 : 61㎡
3. 도로길이 및 폭 : 현황도에 의함
4. 지번별 도로지정 조서

구분	소재지	지번	지목	면 적(㎡)		비 고
				공부면적	지정면적	
	계			969	61	
	돌산읍 우두리	73-15	대	969	61	

5. 관련도서 : 별첨참조

[별 첨]

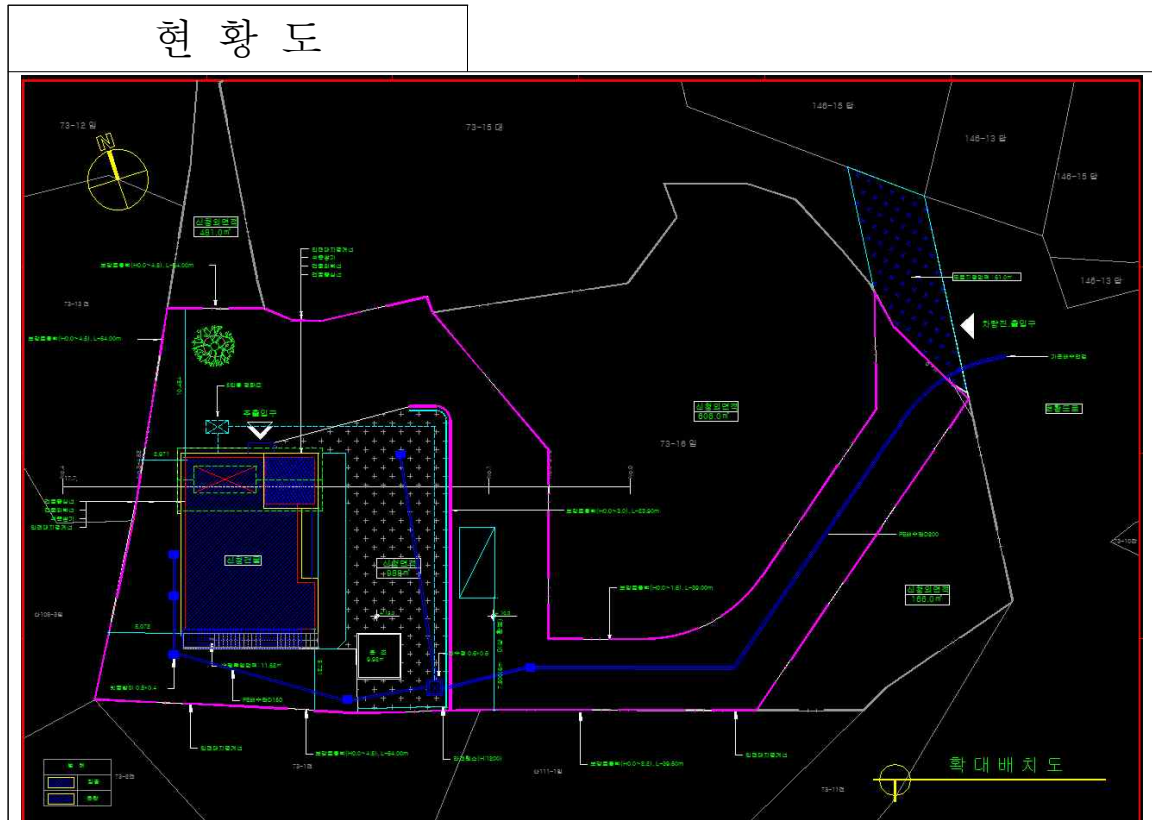

여수시 공고 제2023-1996호

건축물대장 직권말소 공시송달 공고

『건축물대장의 기재 및 관리 등에 관한 규칙』 제22조 제3항 규정에 의거 건축물대장을 직권말소하고, 건축물대장 소유자에게 말소 내용을 통지하여야 하나 소유자의 거소 또는 주소불명 등으로 통지할 수 없어 『행정 절차법』 제14조 제4항 규정에 의거 다음과 같이 공시송달(공고)합니다.

1. 공고내용 : 건축물대장 직권말소 공시송달 공고
2. 말소일자 : 불임참조
3. 공고기간 : 2023. 07. 03. ~ 7. 18.(15일간)
4. 공고장소 : 읍면동 게시판 및 인터넷홈페이지
5. 공시송달 내용

가. 처분의 제목		건축물대장 직권 말소
나. 당사자	성명(명칭)	불임참조
	주 소 (대장상주소)	
다. 처분의 원인된 사실		건축물의 부존재(철거·멸실)
라. 처분하고자 하는 내용		건축물대장 직권말소(불임참조)
마. 법적근거 및 조문		건축물대장의 기재 및 관리 등에 관한 규칙 제22조제3항

5. 유의 사항

가. 의견제출 기한 내에 의견서를 제출하지 아니한 경우에는 이의가 없는 것으로 간주하여 처리될 예정이오니, 이점 유의하시기 바랍니다.

나. 기타 궁금한 사항이 있으시면 여수시 허가민원과 건축물관리팀(☎061-659-4119)으로 문의하여 주시기 바랍니다.

2023. 7. 3.

여 수 시 장

[붙임] 건축물대장 직권말소 공시송달 내용

연 번	대지위치	대장상소유자		건축물대장 현황				말소 일자
		성명	주소	구분	구조/지붕	용도	연면적 (㎡)	
1	돌산읍 울림리 165-5	소율리 새마을 ○	여수시 돌산읍 울림리 165-5	1층	철근콘크리트/ 슬래브	노유자 시설	99	2023.3.31
					철근콘크리트/ 슬래브	제1종 근린생 활시설	99	
2	화양면 장수리 544-3	장수리 장척새 마을○	여수시 화양면 나진리 476	1층	벽돌/스레트	창고	162	2023.4.6
					벽돌/스레트	창고	48.6	
3	공화동 670	문제○	여수시 공화동 670	1층	목조/함석	주택	30.28	2023.4.10
4	화정면 개도리 189-2	정명○	여수시 화정면 개도리 199	1층	목조/슬레이트	주택	42.2	2023.4.12
					시멘트블록/ 슬래브	창고	16.5	
5	삼산면 동도리 950	박종○	여수시 삼산면 동도리 950	1층	시멘트벽돌/ 슬레이트	주택	40.5	2023.4.14
6	군자동 434-1	김재○	여수시 관문동 616-6	1층	시멘트블록/ 슬레이트	주택	50.22	2023.4.14
7	화양면 안포리 29-7	이정○	여수시 화양면 안포리 112-1	1층	철제파이프/ 보온덮개	축양장	316.71	2023.4.17
					철제파이프/ 보온덮개	축양장	392.7	
8	돌산읍 평사리 산263-1	박복○	여수시 돌산읍 평사리 1240	1층	시멘트블록/ 슬레이트	주택	32.85	2023.4.21
9	소라면 덕양리 1039	이윤○	여천군 삼일면 낙포리 587	1층	벽돌/슬라브	주택	68.07	2023.4.26
10	화양면 안포리 28	김강○	여수시 소라면 죽림중앙로 7-8 301호	1층	경량파이프/ 보온덮개	어류 축양장	416	2023.5.1
					시멘블록/ 스라브	기계실	18.04	
11	오천동 359-1	오천동 새마을 ○	여수시 오천동 359-1	1층	시멘트블록/ 슬레이트	제1종 근린생 활시설	127.6	2023.5.18
12	화정면 월호리 280	윤재○	여수시 화정면 월호리 160	1층	목조/슬레이트	축사	16.5	2023.5.25
13	화양면 용주리 862	김두○	여수시 화양면 용주리 806-1	1층	일반목구조/ 세멘기와	주택	30.41	2023.5.26

14	화정면 낭도리 27	이신○	여수시 화정면 낭도리 29	1층	목조/슬레이트	주택	26.7	2023.6.1
15	율촌면 산수리 959-2	위계○	여수시 율촌면 산수리 931	1층	목조/함석,세기	주택	91.1	2023.6.22
16	소라면 현천리 493-2	정철○	여수시 소라면 현천리 493-2	1층	목조/시멘기와	주택	37.7	2023.6.29
17	화정면 월호리 116	선용○	여수시 화정면 월호리 116	1층	목조/슬레이트	주택	32.1	2023.6.30
18	화정면 개도리 714	박공○	여수시 화정면 개도리 714	1층	철골/슬레이트	주택	43.8	2023.6.30

의견제출서

※ 아래의 유의사항을 읽고 작성하시기 바랍니다.

의견제출인	성명	
	주소	전화번호
의견제출 내용	① 예정된 처분의 제목	
	당사자	성명(명칭)
		주소
		(전화번호:)
	의견	
기타		

「행정절차법」 제27조제1항(제31조제3항)에 따라 위와 같이 의견을 제출합니다.

년 월 일

의견제출인

(서명 또는 인)

귀하

유의사항

1. 기재란이 부족한 경우에는 별지를 사용하실 수 있습니다.
2. 증거자료 등을 첨부하실 수 있습니다.
3. 위 의견제출과 관련하여 문서를 받으신 경우에는 문서번호와 일자를 ①란에 함께 기재하여 주시기 바랍니다.

210mm×297mm[백상지 80g/㎡(재활용품)]