

<p>제2023-77호 2023년 8월 31일(목)</p>	<p>시 보</p> <p></p> <p>여수시</p>	<p>시 정 지 표</p> <p>소통 화 합 열 린 도 시 인 재 육 성 산 업 도 시 문 화 예 술 복 지 도 시 해 양 관 광 휴 양 도 시 기 후 변 화 선 도 도 시</p>
--	--	---

■ 발행인 : 여수시장 ■ 발행소 : 홍보담당관실 / 여수시 시청로 1(학동) ☎ 659-3025 FAX) 659-5803

고 시

○ 여수시 고시	제2023-378호	여수 도시관리계획(유수지) 결정 변경 및 지형도면 고시	1
○ 여수시 고시	제2023-382호	여수시 읍촌면 월산리 공동주택 신축공사 주택건설 사업계획 변경승인 고시	2
○ 여수시 고시	제2023-383호	공유수면 점용·사용 변경(면적변경) 승인 고시	6
○ 여수시 고시	제2023-384호	여수시 교통기본계획 확정고시	7
○ 여수시 고시	제2023-385호	공유수면 점용사용 허가 고시(화양면 나진리 748)	8
○ 여수시 고시	제2023-386호	공유수면 점용·사용 승인 고시	9
○ 여수시 고시	제2023-387호	여수 도시계획시설(주차장)사업 실시계획(변경)인가 및 지형도면 고시	10
○ 여수시 고시	제2023-388호	공유수면 점용·사용 승인 고시	13
○ 여수시 고시	제2023-389호	공유수면 점용·사용 실시계획 승인(신고) 고시	14
○ 여수시 고시	제2023-390호	도로명주소 부여 고시	15

공 고

○ 여수시 공고	제2023-2469호	어업면허 유효기간 연장허가 사항 공고	17
○ 여수시 공고	제2023-2473호	여수 도시계획시설(도로)사업 실시계획(변경)인가를 위한 사전열람공고	18
○ 여수시 공고	제2023-2474호	「여수시 여수사랑상품권 발행 및 운용 조례」 일부개정안 입법예고	22
○ 여수시 공고	제2023-2475호	국동항 파제제 앞 CCTV 설치를 위한 행정예고	50
○ 여수시 공고	제2023-2478호	공유수면 점·사용 승인을 위한 이해관계자 등의 의견수렴공고	53
○ 여수시 공고	제2023-2479호	국동항 내 장애물(적치물) 제거 공고	56
○ 여수시 공고	제2023-2484호	「여수시 종자산업육성 및 직무육성품종 지원 등에 관한 조례」 일부개정안 입법예고	62
○ 여수시 공고	제2023-2485호	「여수시 돌산갯 육성 및 특산단지 운영 조례」 일부개정안 입법예고	71
○ 여수시 공고	제2023-2494호	「2023 청년거리문화한마당」 보조사업자 추가 모집 공고	85
○ 여수시 공고	제2023-2498호	「여수시 투자유치촉진을 위한 지원 조례」 일부개정 조례안 입법예고	104

회 람								
--------	--	--	--	--	--	--	--	--

여수 도시관리계획(유수지) 결정 변경 및 지형도면 고시

여수 도시관리계획(유수지) 결정 변경(안)에 대하여 「국토의 계획 및 이용에 관한 법률」 제30조, 제32조, 같은 법률 시행령 제25조, 제27조, 「토지이용규제기본법」 제8조 및 「전라남도 사무위임 조례」 제2조에 따라 고시하고 일반인 및 이해관계인에게 보입니다.

2023. 8. 31.

여 수 시 장

1. 도시관리계획 결정 변경 조서

■ 유수지 결정 변경 조서

구분	도면표시 번 호	시설명	시설의 종류	위 치	면 적(m ²)			최초 결정일	비 고
					기정	변경	변경후		
신설	17	유수지	유수시설 (빗물펌프장)	여수시 국동 37-553번지 일원	-	증)2,685	2,685	-	

■ 유수지 결정 변경 사유서

도면표시 번 호	시설명	결정(변경) 내용	결정(변경) 사유
17	유수지	<ul style="list-style-type: none">유수지 신설<ul style="list-style-type: none">- 위치 : 국동 37-553번지 일원- 면적 : 2,685㎡항만 일부 중복<ul style="list-style-type: none">- 중복면적 1,609㎡도로(중로3-24호선) 일부 중복<ul style="list-style-type: none">- 중복면적 191㎡	<ul style="list-style-type: none">국동항 주변 증가하는 강우유출량에 대비하기 위한 우수저감 방안으로 방재시설(유수지) 신설

2. 여수 도시관리계획(유수지) 결정 변경(안) 도면: 게재 생략

3. 관계 도서는 여수시청 도시계획과(☎ 061-659-4011)에 비치하고 일반인에게 보입니다.

주택건설 사업계획 변경승인(4차) 고시

여수시 읍촌면 월산리 1502-1번지 외 9필지의 주택건설 사업계획 변경승인(4차) 신청에 대하여 「주택법」 제15조에 따라 사업계획 변경승인하고 다음과 같이 고시합니다.

2023. 8. 25.

여 수 시 장

■ 주택건설사업계획 변경 승인(4차) 사항

1. 사 업 명 : 읍촌면 월산리 공동주택 1차
2. 사업주체 : 국제위너스 주식회사 대표 김명기
국제미소래 주식회사 대표 김웅기, 김대식
3. 사업위치 : 전라남도 여수시 읍촌면 월산리 1502-1 번지 외 9필지
4. 사업개요

가. 사업면적 : 9,603.2㎡

나. 건축면적 : 1,771.0619㎡(건폐율 : 18.44%)

다. 연 면 적 : 28,918.7672㎡(용적률 : 219.67%)

라. 규 모 : 지하1층/지상16~20층 6개동(주 4, 부 2)

마. 세 대 수 : 258세대(59A㎡형 148, 59A1㎡형 34, 59B㎡형 38, 59C㎡형 38)

5. 변경내용

가. 102동 아파트 기초 일부

- (당초) 지내력기초 $f_e=450\text{kN/m}^2$
- (변경) 지내력기초+파일기초(PHC 500mm, $f_p=1,200\text{kN/ea}$)

나. 지하주차장 기초 일부

- (당초) 지내력기초 $f_e=300\text{kN/m}^2$
- (변경) 파일기초(PHC 500mm, $f_p=1,200\text{kN/ea}$)

6. 사업기간 : 2021. 12. 1. ~ 2024. 8. 10.

7. 관계서류를 열람하고자 하시는 분은 여수시 허가과(☎659-4179)에서 열람 하시기 바랍니다.

여수 도시관리계획(도로) 결정(변경) 및 지형도면 고시

1. 도시계획시설(도로) 결정 변경 조서

가. 교통시설

■ 도로 결정(변경) 조서

구분	규모				기능	연장(m)	기점	종점	사용형태	주요경과지	최초결정일	비고
	등급	류별	번호	폭원(m)								
기정	중로	3	138	12	국지도로	86	봉계동 산129-8	봉계동 산129-8	일반도로	-	여고-2 '93.6.18.	-
변경	중로	3	138	12	국지도로	86	봉계동 산129-8	봉계동 산129-8	일반도로	-		-

■ 도로 결정(변경)사유서

변경전 도로명	변경후 도로명	변경 내용	변경 사유
중로 3-138	중로 3-138	· 도로 인부구간 선형변경 ※ 폭원 및 기종점 : 변경없음	· 산129-9번지 일원 공동주택(연립주택) 개발 계획에 맞춰 일부구간 선형 변경

2. 도시관리계획(도로) 결정(변경) 및 지형도면 : 게재생략

도시계획시설(도로)사업 실시계획(변경)인가

1. 사업시행지의 위치(변경없음) : 여수시 봉계동 산129-9번지 일원

2. 사업의 종류 및 명칭

가. 종 류 : 도시계획시설(도로: 중로 3-138)사업

나. 명 칭 : 공동주택(연립주택) 건립에 따른 도시계획시설(도로)사업

3. 사업시행면적 또는 규모(변경없음)

가. 규 모 : L=84.6m, B=12m

나. 면 적 : 1,007m²

4. 사업시행자의 성명 및 주소(변경)

가. 성 명 : ┐ 지정 : 여수온천리조트지역주택조합2단지 조합장 김상형

└ 변경 : 여수온천리조트지역주택조합2단지 조합장 홍은수

나. 주 소 : ┐ 지정 : 여수시 시청동1길 17, 3층 304호(학동)

└ 변경 : 여수시 시청로 34, 우리스포츠 404호(학동)

5. 사업의 시행기간(변경) : ┐ 지정 : 2019.12.12.~2021.12.31.

└ 변경 : 2019.12.12.~2023.11.25.

6. 수용 또는 사용할 토지 또는 건물의 소재지·지번·지목 및 면적, 소유권과 소유권외의 권리의 명세 및 그 소유자·권리자의 성명·주소

연번	구분	지번	지목	공부면적 (㎡)	편입면적 (㎡)	소유자		소유권 권리이외의 명세서		비고
						주소	성명	주소	성명	
1	지정	11-4	도	73	16	여수시 시청동1길 17, 3층 301호(학동)	여수온천리조트지역주택조합	영광군 영광읍 현암길 9	영광농업협동조합	지상권
	변경	11-4	도	73	16	서울특별시 강남구 삼성로 511, 4층(삼성동, 골든타워)	주식회사 코람코자산신탁			
2	지정	산129-8	임	2,764	899	여수시 시청동1길 17, 3층 304호(학동, 센트럴타워)	여수온천리조트지역주택조합2단지	보은군 보은읍 보청대로 1742	보은농업협동조합	지상권
	변경	산129-8	임	2,764	899	여수시 시청동1길 17, 3층 304호(학동, 센트럴타워)	여수온천리조트지역주택조합2단지	서울특별시 서초구 서초중앙로 203(반포동)	주식회사 오에스비저축은행	근저당
3	지정	11-6	도	2,146	5	여수시 시청동1길 17, 303호(학동, 센트럴타워)	주식회사 여수온천리조트			
	변경	11-6	도	2,146	5	서울특별시 중구 세종대로 9길 20(태평로2가)	주식회사 신한은행			

연번	구분	지번	지목	공부면적 (㎡)	편집면적 (㎡)	소유자		소유권 권리의의 명세서		비고
						주소	성명	주소	성명	
4	기정	산129-9	임	45,541	10	여수시 시청동1길 17, 3층 304호(학동, 센트럴타워)	여수온천리조트지 역주택조합2단지	보은군 보은읍 보청대로 1742	보은농업협 동조합	지상권
	변경	산129-9	임	45,541	10	여수시 시청동1길 17, 3층 304호(학동, 센트럴타워)	여수온천리조트 지역주택조합2단지	서울특별시 서초구 서초중앙로 203(반포동)	주식회사 오에스비저 축은행	근저당
5	기정	산129-1	임	11,100	77	여수시 시청동1길 17, 3층 303호(학동)	주식회사 여수온천리조트			
	변경	산129-1	임	11,100	77	여수시 봉계동 11-5, 여수온천	주식회사 여수온천리조트		여수시	압류
								강원도 원주시 건강로 32 (반곡동, 국민건강보험공단)	국민건강보 험공단	압류
								울산광역시 중구 종가로 340(교동, 근로복지공단)	근로복지공 단	가압류
								여수시 상암로 169-2(호명동)	주식회사 홍익이앤지	가압류
								부산광역시 해운대구 해운대해변로 349-25, 102-2604호(중동, 해운대중동두산위브아파트)	박철정	가압류
								울산광역시 남구 수암로 292(야음동)	남울산새마 을금고	근저당
								울산광역시 남구 수암로 292(야음동)	남울산새마 을금고	지상권
								서울특별시 중구 세종대로 9길 20(태평로2가)	주식회사 신한은행	근저당
								순천시 충효로 85(연향동)	죽암건설 주식회사	근저당

여수시 고시 제2023 - 383호

공유수면 점용·사용 변경(면적변경)승인 고시

「공유수면 관리 및 매립에 관한 법률」 제8조 제6항 규정에 의하여
공유수면 점용·사용 변경 승인 고시 합니다.

승인번호 (변경일자)	점용·사용 장소	점용·사용 기간	점용·사용 목 적	승인받은 자		변경사항(면적)	
				주 소	성 명	변경전	변경후
2022-1 (2022. 1. 5.)	삼산면 손죽리 산634-4번지 일원	2022. 1. 6. ~ 2052. 1. 5.	지방어항(손죽항) 시설공사	여수시 시청로 1 (학동)	여수시장 (섬발전지원과)	10,932.4	11,564.4

2023. 8. 28.

여 수 시 장

여수시 교통기본계획 확정 고시

「대중교통의 육성 및 이용촉진에 관한 법률」 제7조, 「교통약자의 이동편의 증진법」 제7조, 「지속가능 교통물류 발전법」 제38조에 따라 「제4차 여수시 지방대중교통계획」, 「제4차 여수시 교통약자 이동편의증진계획」, 「제2차 여수시 보행교통개선계획」을 확정·고시합니다.

2023년 8월 30일

여 수 시 장

1. 계획의 개요

- 법적근거
 - 「대중교통의 육성 및 이용촉진에 관한 법률」 제7조
 - 「교통약자의 이동편의 증진법」 제7조
 - 「지속가능 교통물류 발전법」 제38조
- 계획범위 : 여수시 및 인접 지역

2. 계획의 주요내용

- 제4차 여수시 지방대중교통계획
- 제4차 여수시 교통약자이동편의증진계획
- 제2차 여수시 보행교통개선계획

3. 열람장소

- 여수시 교통과(☎061-659-4155, 보고서 비치)

여수시 고시 제2023-385호

공유수면 점용·사용 허가 고시

「공유수면 관리 및 매립에 관한 법률」 제8조 제6항 및 같은 법 시행령 제9조에 의하여 공유수면 점용·사용 허가 사항을 다음과 같이 고시합니다.

2023년 8월 25일

여 수 시 장

1. 허가번호: 제2023 - 25호
2. 허가일자: 2023년 8월 25일
3. 점용·사용의 장소: 여수시 화양면 나진리 748
4. 점용·사용의 면적: 10㎡
5. 점용·사용의 기간: 2023-08-18 ~ 2028-08-17
6. 점용·사용의 목적: 동물 및 식물 관련 시설 진·출입로
7. 점용·사용 허가를 받은 자
 - 법인명: 농업회사법인 나눔(주)
 - 주 소: 전라남도 여수시 여서로 302, 308호 (여서동)

여수시 고시 제2023 - 386호

공유수면 점용·사용 승인 고시

「공유수면 관리 및 매립에 관한 법률」 제10조 규정에 의하여 공유수면
점용·사용 승인 고시 합니다.

승인번호 (승인일)	점용·사용 장소	점용·사용 목적	점용·사용 면적(㎡)	점용·사용 기간	피 승 인 자		비 고
					주 소	성 명	
2023-43 (2023. 8. 28.)	여수시 화정면 여자리 456-11번지 일원	화정면 여자리 마파선착장 정비 및 파제제 설치공사	2,280	'23. 8. 29. ~ '53. 8. 28.	여수시 시청로 1 (학동)	여수시장 (섬발전지원과)	

2023. 8. 29.

여 수 시 장

여수 도시계획시설(주차장)사업 실시계획(변경)인가 및 지형도면 고시

「국토의 계획 및 이용에 관한 법률」제88조, 제91조, 같은 법 시행령 제97조, 제100조 및 「전라남도 사무위임 조례」제2조에 따라 여수도시계획시설(주차장)사업 실시계획(변경)인가하고 「국토의 계획 및 이용에 관한 법률」제30조, 제32조, 「토지이용규제 기본법」제8조에 따라 여수 도시관리계획(주차장) 결정 변경 및 지형도면 고시합니다.

2023. 8. 31.

여 수 시 장

1. 사업시행지 위치(변경없음) : 여수시 화정면 적금리 172번지 일원
2. 사업종류 및 명칭(변경없음)
 - 가. 종 류 : 도시계획시설(주차장 : 192)사업
 - 나. 명 칭 : 여수 섬마을너울길 조성사업(적금도 주차장)
3. 사업의 면적 또는 규모(변경) : 기정) 1,434㎡ → 변경) 1,427㎡ 감) 7㎡
4. 사업시행자의 성명 및 주소(변경없음)
 - 가. 성 명 : 여수시장
 - 나. 주 소 : 여수시 시청로 1(학동)
5. 사업시행기간 (변경) \neg 기정: 2023. 4.13.~2023.12.31.
 \neg 변경: 2023. 4.13.~2024.12.31.
6. 수용 또는 사용할 토지 또는 건물의 소재지.지번.지목 및 면적, 소유권과 소유권외의 권리의 명세 및 그 소유자.권리자의 성명.주소(변경) : 불임
7. 도시관리계획 결정 변경 조서
 - 교통시설 결정(변경) 조서
 - 가. 주차장 결정(변경) 조서

구분	도면표시 번호	시설명	위치	면 적 (㎡)			최초결정일	비고
				기 정	변 경	변경후		
변경	192	노외주차장	화정면 적금리 169	1,434	감) 7	1,427	여고-252 22. 7.14.	

나. 주차장 결정(변경) 사유서

도면표시 번호	시설명	변경내용	변경사유
192	노외주차장	• 면적변경 A=1,434㎡ → 1,427㎡ 감) 7㎡	• 분할측량 면적 변경에 따른 도시관리계획 경미한 변경 (5% 미만)

8. 공공시설 등의 귀속 및 양도에 관한 사항(변경없음) : 해당없음

9. 기타 자세한 사항은 여수시 도시계획과(☎061-659-4013) 및 관광과(☎061-659-3882)로 문의하여 주시기 바랍니다.

□ 수용 또는 사용할 토지 또는 건물의 소재지.지번.지목 및 면적, 소유권과 소유권이외의 권리의 명세 및 그 소유자.권리자의 성명.주소(변경)

○ 토지조서(변경)

연 번	소재지		지목	지적 면적 (㎡)	편입 면적 (㎡)	소 유 자		소유권이외의 권리자			비 고
	위 치	지 번				주 소	성명	권리 내용	성명	주소	
계		11필지		10,763	1,434						당초
				8,854	1,427						변경
1	적금리	165	도	1,907	1		국토교통부 외 16인				
2	적금리	168	전	146	21	화정면 적금리 22*	박*길				당초
		168-1	전	20	20	여수시 시청로 1	여수시				변경
3	적금리	169	도	529	138		국토교통부				
4	적금리	170	도	496	5		국토교통부				
5	적금리	171	도	823	241		국토교통부				
6	적금리	172	전	776	386	돌산읍 평사로 722-**	박*열				당초
		172-2	전	386	386	여수시 시청로 1	여수시				변경
7	적금리	172-1	도	54	54		국토교통부				
8	적금리	174	전	1,276	81	광양읍 덕례리 1725 오성타워맨션 10*동 12**호	홍*선				당초
		174-1	전	80	80	여수시 시청로 1	여수시				변경
9	적금리	175	전	415	358	화정면 적금리 2**	신*				당초
		175-2	전	355	355	화정면 적금리 2**	신*				변경
10	적금리	176	전	237	102	학동 32-**	신*경				당초
		176-3	전	100	100	여수시 시청로 1	여수시				변경
11	적금리	998-2	도	4,104	47		국토교통부				

여수시 고시 제2023 - 388호

공유수면 점용·사용 승인 고시

「공유수면 관리 및 매립에 관한 법률」 제10조 규정에 의하여 공유수면 점용·사용 승인 고시 합니다.

승인번호 (승인일)	점용·사용 장소	점용·사용 목적	점용·사용 면적(㎡)	점용·사용 기간	피 승 인 자		비 고
					주 소	성 명	
2023-44 (2023. 8. 29.)	여수시 돌산읍 우두리 상하동방파제 남동쪽 1.9km해상	여수,광양항 소형선박 통항안전을 위한 파고부이 설치	9,479	'23. 8. 30. ~ '38. 8. 29.	여수시 여서1로 107	여수지방 해양수산청 (항만물류과)	

2023. 8. 30.

여 수 시 장

여수시 고시 제2023 - 389호

공유수면 점용·사용 실시계획 승인(신고) 고시

「공유수면 관리 및 매립에 관한 법률」 제17조 규정에 의거 공유수면 점용·사용 실시계획을 승인(신고)하고 고시합니다.

승인 (신고) 번호	실시계획 승인 (신고)수리	시 행 자		사업착수 예 정 일	사업준공 예 정 일	점용·사용 장 소	공사내용
		주 소	성 명				
2023-5	2023. 8. 29.	여수시 시청로 1 (학동)	여수시장 (섬발전자원과)	‘23. 7.	‘24. 1.	남면 두리리 165-1번지 일원	남면 봉통 대두길 방파제 연장공사

2023. 8. 30.

여 수 시 장

도로명주소 부여·폐지 고시

도로명주소법 제11조제3항·제12조제5항 및 같은 법 시행령 제24조, 제25조, 제26조의 규정에 의거 건물 등에 부여·폐지한 도로명주소를 다음과 같이 고시합니다.

2023. 8. 29.

여 수 시 장 (인)

○ 도로명주소(부여·폐지) 내용

업무구분	종전주소	도로명주소	도로명주소 고시일 (효력발생일)	도 로 명 고 시 일	도 로 명 부여사유	이동 사유	비고
	별	지		기	재		

※ 고시내용 및 기타 자세한 사항은 여수시청 민원지적과(☎061-659-3355~3356)에 문의 또는 도로명주소안내시스템(www.juso.go.kr)에서 열람하시기 바랍니다.

○ 도로명주소 사용 및 공부상 주소전환

- 도로명주소는 고시일 이후 도로명주소법 제19조제1항에 의거 공법관계에 있어서 주소로 사용됩니다.
- 공공기관에서 비치·관리하고 있는 각종 공부상 주소(소재지)는 해당기관에서 도로명주소로 변경합니다.

○ 도로명주소 변경 등

- 도로명 또는 건물번호의 변경은 도로명주소법 시행령 제15조 및 제26조에서 정한 절차에 따라 신청할 수 있습니다.
- 도로명은 도로명주소법 시행령 제18조제3항에 의거 당해 도로명이 고시된 날부터 3년이 지난 후에 변경할 수 있습니다.

○ 참고사항

- 공동주택의 경우 종전주소의 공동주택명, 동·호와 도로명주소의 상세주소는 공법관계의 각종 공부상 기재된 주소로 한다.

도로명주소 부여·폐지 고시 조서

업무구분	종전주소	도로명주소	도로명주소고시일 (효력발생일)	도로명고시일	도로명부여사유	비고
건물번호부여	전라남도 여수시 학동 211-10	전라남도 여수시 시청서4길 48-3 (학동)	2023.8.29.	2023.8.29.	지역 및 위치예측성 고려	

어업면허 유효기간 연장허가 사항 공고

「수산업법」 제14조 제2항, 같은 법 시행령 제21조에 따라 다음과 같이 어업면허 유효기간 연장허가 사항을 공고합니다.

- 어업면허 유효기간 연장허가 내역 -

면허 번호	연장 허가 번호	어업의 종류 (양식방법)	면적 (ha)	어장 위치	면허기간	연장허가 기 간	수산자원 조성금 (천원)	어 업 권 자		비고
								주 소	성 명	
10319	2023-48	마을어업	18.9	돌산 금봉	2013.11.05. 2023.11.04.	2023.11.05. 2033.11.04.	면제	여수시 돌산읍 우두리	상동어촌계	

문의전화 : 061) 659-3931 여수시 어업생산과. 끝.

2023. 08. 28.

여 수 시 장

여수 도시계획시설(도로)사업 실시계획(변경)인가를 위한 사전열람공고

여수 도시계획시설(도로)사업 실시계획(변경)인가 신청 건에 대하여 「국토의 계획 및 이용에 관한 법률」제90조 및 같은 법 시행령 제99조에 따라 일반인 및 이해관계인이 열람할 수 있도록 공고 중에 있으니 의견이 있으신 분은 공고 기간 내에 서면으로 의견을 제출하여 주시기 바랍니다.

2023. 8. 31.

여 수 시 장

1. 사업시행지 위치(변경없음): 여수시 광무동 477-2번지 일원

2. 사업종류 및 명칭(변경없음)

가. 종 류: 도시계획시설(도로: 소로 2-282)사업

나. 명 칭: 여수시 광무동 공동주택 신축에 따른 진입도로 개설

3. 사업의 면적 또는 규모(변경)

가. 면 적: **기정 1,759㎡** → 변경 1,728㎡(감 31)

나. 규 모: 기정 L=205m, B=8m

4. 사업시행자의 성명 및 주소(변경없음)

가. 성 명: (주)해덕 대표이사 김형현

나. 주 소: 광주광역시 서구 상무중앙로 114, 202호(치평동, 랜드피아오피스텔)

5. 사업시행기간(변경없음) : 2020. 6.30. ~ 2023.11.30.

6. 수용 또는 사용할 토지 또는 건물의 소재지.지번.지목 및 면적, 소유권과 소유권외의 권리의 명세 및 그 소유자.권리자의 성명.주소(변경): 붙임

7. 도시관리계획 결정 변경 조서

■ 교통시설 결정(변경) 조서

가. 도로 결정(변경) 조서

구분	규 모				기능	연장 (m)	기 점	종 점	사용 형태	주요 경과지	최초 결정일	비 고
	등급	류별	번호	폭원 (m)								
기정	소로	2	282	8	국지 도로	204	중로3-130 광무동 513-3전	소2-301 광무동 228-3대	일반 도로	-	전고-15호 1977. 1.27.	
변경	소로	2	282	8	국지 도로	205	중3-130 광무동 513-3전	광무동 447전	일반 도로			

나. 도로 결정(변경) 사유서

변경전 도로명	변경후 도로명	변경내용	변경사유
소로 2-282	소로 2-282	◦ 도로선형 변경 및 연장 표기사항 정정 B=8m,L=205m	◦ 공동주택단지 진출입로 개설과 관련 현황 여건을 반영 도시계획 시설(도로) 선형 일부 변경 ◦ 도로 연장 표기사항 정정

7. 공람기간: 2023. 8. 31.~ 2023. 9. 14.(14일간)

8. 공람장소: 여수시 도시계획과

9. 기타 자세한 사항은 여수시 도시계획과(☎061-659-4011)로 문의하여 주시기 바랍니다.

□ 수용 또는 사용할 토지 또는 건물의 소재지.지번.지목 및 면적, 소유권과 소유권이외의 권리의 명세 및 그 소유자.권리자의 성명.주소

○ 토지조서(변경)

일련 번호	소재지	지번	지목	면적(㎡)		토지소유자		이해관계인		
				공부상 면적	편입 면적	성명	주소	성명	주소	권리의 종류 및 내용
기정	계	24필지		1,759	1,759					
변경	개	28필지		1,953	1,728					
1	기정	광무동	477-2	전	384	384	주택도시 보증공사	부산광역시남구 문현금율로40 (문현동,부산국제금융센터)		
2	기정	광무동	483-1	전	77	77	주택도시 보증공사	부산광역시남구 문현금율로40 (문현동,부산국제금융센터)		
	변경	광무동	483-1	전	77	76	주택도시 보증공사	부산광역시남구 문현금율로40 (문현동,부산국제금융센터)		
3	기정	광무동	485-1	전	139	139	주택도시 보증공사	부산광역시남구 문현금율로40 (문현동,부산국제금융센터)		
	변경	광무동	485-1	전	139	134	주택도시 보증공사	부산광역시남구 문현금율로40 (문현동,부산국제금융센터)		
4	기정	광무동	487-1	전	236	236	주택도시 보증공사	부산광역시남구 문현금율로40 (문현동,부산국제금융센터)		
	변경	광무동	487-1	전	236	224	주택도시 보증공사	부산광역시남구 문현금율로40 (문현동,부산국제금융센터)		
5	기정	광무동	488-8	대	1	1	나**	전남 여수시 광무남1길**-1(광무동)		
6	기정	광무동	489-7	전	152	152	주택도시 보증공사	부산광역시남구 문현금율로40 (문현동,부산국제금융센터)		
	변경	광무동	489-7	전	152	143	주택도시 보증공사	부산광역시남구 문현금율로40 (문현동,부산국제금융센터)		
7	기정	광무동	489-9	대	25	25	주택도시 보증공사	부산광역시남구 문현금율로40 (문현동,부산국제금융센터)		
8	기정	광무동	489-1 0	전	21	21	주택도시 보증공사	부산광역시남구 문현금율로40 (문현동,부산국제금융센터)		
9	기정	광무동	495-1 4	중	63	63	주택도시 보증공사	부산광역시남구 문현금율로40 (문현동,부산국제금융센터)		
10	기정	광무동	495-1 5	대	1	1	박** 문**	여수시 광무동 4**-2 여수시 광무동 4**		
11	기정	광무동	496-6	전	1	1	주택도시 보증공사	부산광역시남구 문현금율로40 (문현동,부산국제금융센터)		
-	변경	광무동	496-6	전	1	-	주택도시 보증공사	부산광역시남구 문현금율로40 (문현동,부산국제금융센터)		
11	기정	광무동	496-7	전	105	105	주택도시 보증공사	부산광역시남구 문현금율로40 (문현동,부산국제금융센터)		
	변경	광무동	496-7	전	105	95	주택도시 보증공사	부산광역시남구 문현금율로40 (문현동,부산국제금융센터)		
12	기정	광무동	496-9	전	116	116	주택도시 보증공사	부산광역시남구 문현금율로40 (문현동,부산국제금융센터)		
	변경	광무동	496-9	전	116	115	주택도시 보증공사	부산광역시남구 문현금율로40 (문현동,부산국제금융센터)		

13	기정	광무동	496-1 1	전	101	101	주택도시 보증공사	부산광역시남구 문현금율로40 (문현동,부산국제금융센터))			
	변경	광무동	496-1 1	전	101	91	주택도시 보증공사	부산광역시남구 문현금율로40 (문현동,부산국제금융센터))			
14	기정	광무동	513-8	도로	31	31	주택도시 보증공사	부산광역시남구 문현금율로40 (문현동,부산국제금융센터))			
15	기정	광무동	513-9	전	9	9	주택도시 보증공사	부산광역시남구 문현금율로40 (문현동,부산국제금융센터))			

일련 번호		소재지	지번	지목	면적		토지소유자		이해관계인		
					공부상 면적	편입 면적	성명	주소	성명	주소	권리의 종류 및 내용
16	기정	광무동	513-11	전	25	25	주택도시 보증공사	부산광역시남구 문현금율로40 (문현동,부산국제금융센터)			
17	기정	광무동	513-12	도로	19	19	주택도시 보증공사	부산광역시남구 문현금율로40 (문현동,부산국제금융센터)			
18	기정	광무동	514-3	전	84	84	주택도시 보증공사	부산광역시남구 문현금율로40 (문현동,부산국제금융센터)			
	변경	광무동	514-3	전	84	80	주택도시 보증공사	부산광역시남구 문현금율로40 (문현동,부산국제금융센터)			
19	기정	광무동	515-3	대	122	122	주택도시 보증공사	부산광역시남구 문현금율로40 (문현동,부산국제금융센터)			
	변경	광무동	515-3	대	122	119	주택도시 보증공사	부산광역시남구 문현금율로40 (문현동,부산국제금융센터)			
20	기정	광무동	515-5	도로	17	17	김**	전남 여수시 광무동 5**			
21	기정	광무동	516-7	도로	9	9	김**	동정			
22	기정	광무동	516-9	전	16	16	(주)해덕	광주광역시 서구 상무중앙로 114,202호(치평동,랜드피아오프스텔)			
23	기정	광무동	516-10	대	5	5	김**	여수시 광무동 5**-4			
	변경	광무동	516-10	대	5	5	(주)해덕	광주광역시 서구 상무중앙로 114,202호(치평동,랜드피아오프스텔)			
24	신규	광무동	495-8	전	17	1	윤**	여수시 광무동 4**-13			
25	신규	광무동	495-12	전	66	5	윤**	여수시 광무동 4**-13			
26	신규	광무동	496-4	전	108	17	(주)해덕	광주광역시 광산구 평동로803번길 117-34(용동)			
27	신규	광무동	515-2	도	3	1	김**	전남 여수시 광무동 5**			
28	신규	광무동	515-4	대	1	1	(주)해덕	광주광역시 광산구 평동로803번길 117-34(용동)			

○ 지장물조서(변경없음) - 게재생략

공 고

「여수시 여수사랑상품권 발행 및 운용 조례」를 일부 개정함에 있어 그 취지와 내용을 시민들에게 미리 알려, 이에 대한 의견을 수렴하고자 「행정절차법」 제41조 및 「여수시 자치법규의 입법에 관한 조례」 제5조에 따라 다음과 같이 공고합니다.

2023년 8월 28일

여 수 시 장

「여수시 여수사랑상품권 발행 및 운용 조례」 일부개정 조례안 입법예고

1. 개정이유

- 상품권 발행 및 운영 목적이 상품권 이용활성화를 위한 취지에 맞게 조례명을 정비하고
- 여수상품권으로도 전통시장에서 사용이 가능함에 따라 사용량이 적은 전통시장 상품권을 폐지하고 소비패턴 변화 및 투명성을 반영 지류형 상품권을 축소, 카드형 상품권 발행을 확대하고자 사용량이 적은 지류형 상품권 5천원 권을 폐지하고자 함
- 또한, 노점상 가맹점 등록 의무화로 부정유통을 사전에 방지하고자 하며, 상품권 가맹점 및 섬섬여수페이 가입자에 대한 인센티브 지원 근거 마련으로 상품권의 이용을 활성화하려는 것임

2. 주요내용

가. 조례명 정비

(현 행) 여수시 여수사랑상품권 발행 및 운용 조례

(변 경) 여수사랑상품권 이용 활성화에 관한 조례

나. 상품권의 종류 정비 및 지류형 상품권 5천원 권 · 전통시장상품권 폐지
(안 제4조)

(현 행)

▸ 여수상품권 : 5천원, 1만원, 3만원, 5만원

▸ 여수전통시장상품권 : 5천원, 1만원

(변 경)

▸ 지류형 : 1만원, 3만원, 5만원 / ▸ 카드형, 모바일형

다. 노점상 가맹점 등록 의무화 규정 및 일정금액 이상 연 매출액 초과
사업장 가맹점 등록 제한 규정 신설 (안 제8조)

○ “여수시에 등록된 전통시장 내 업소와 노점상은 가맹점 신청서를
신청서를 제출하지 않아도 가맹점 등록이 된 것으로 본다” 를
“시장이 인정하는 전통시장 내 노점상은 소속 상인회 확인을
거쳐서 가맹점 등록을 신청할 수 있다” 로 변경

○ “정부 정책이나 지침 등에서 정하는 금액을 초과하는 사업장”에
대한 가맹점 등록 제한 규정 신설

라. 가맹점 환전 한도액 규정 (안 제13조)

○ 가맹점의 월간 환전 한도는 월 1천만 원으로 하며, 가맹점의 매출
증빙 자료에 따라 최대 5천만 원까지 환전할수 있다는 내용 규정

마. 가맹점 및 섬섬여수페이 가입자 인센티브 지원 규정 신설 (안 제15조)

3. 개정 조례안 : 별첨 1

4. 신 · 구조무대비표 : 별첨 2

5. 입법예고기간 : 2023. 8. 29. ~ 9. 18.(20일간)

6. 의견제출

이 조례 개정안에 대하여 의견이 있는 기관 · 단체 또는 개인은
2023년 9월 18일까지 다음 사항을 기재한 의견서를 여수시장에게 제출
하여 주시기 바랍니다.

- 가. 예고사항에 대한 찬성 또는 반대 의견(반대 시 이유 명시)
- 나. 성명(단체의 경우 단체명과 대표자명), 주소, 전화번호
- 다. 의견제출 방법 : 서면, 팩스(FAX), 직접방문, 이메일(E-Mail)
- 라. 그 밖의 참고 사항 등
- 주 소 : 우)59675 전남 여수시 시청로 1(학동, 1청사)
 - 받는 사람 : 여수시장(지역경제과장)
 - 전 화 : 061)659 - 3602, 팩스 : 061)659 - 5816
 - 이메일(E-Mail) : ask30110@korea.kr

입법예고 사항에 대한 의견서

☐ 조례명 : 「여수시 여수사랑상품권 발행 및 운용 조례」 일부개정
조례(안) 입법예고

○ 성명(단체명) :

○ 주 소 :

○ 전 화 번 호 :

조례안 항목별 내용	찬성여부		의견(사유)	기타 참고사항
	찬성	반대		

【별첨 1】

여수사랑상품권 이용 활성화에 관한 조례 일부개정 조례(안)

제1조(목적) 이 조례는 「지역사랑상품권 이용 활성화에 관한 법률」 및 같은 법 시행령에서 위임된 사항과 그 시행에 필요한 사항을 규정함으로써 여수시가 발행하는 상품권의 건전한 유통질서를 확립하고 지역공동체 강화 및 지역경제 활성화에 기여함을 목적으로 한다.

제2조(정의) 이 조례에서 사용하는 용어의 뜻은 다음과 같다.

1. “여수사랑상품권”(이하 “상품권”이라 한다)이란 그 명칭이나 형태와 관계없이 여수시장(이하 “시장”이라 한다)이 일정한 금액이나 재화 또는 용역의 수량을 기재하여 발행·판매하는 증표로서, 이를 소지한 사람이 그 증표에 기재된 내용에 따라 재화 또는 용역을 제공받을 수 있는 무기명 유가증권과 전자적 형태의 상품권을 말한다.
2. “판매대행점”이란 상품권의 보관·판매·환전 등의 업무를 대행하는 「전자금융거래법」 제2조제3호·제4호에 따른 금융회사 및 전자금융업자를 말한다.
3. “환전대행점”이란 시장과 협약을 체결하여 상품권의 환전을 해주는 자를 말한다.
4. “가맹점”이란 상품권을 사용한 거래에서 그 소지자에게 기재된 내용에 따라 재화나 용역을 제공하는 자를 말한다.
5. “사용자”란 상품권을 구입하여 사용하거나 소지한 사람을 말한다.
6. “전통시장”이란 「전통시장 및 상점가 육성을 위한 특별법」 제2조 제1호에 따른 곳을 말한다.
7. “인센티브”란 상품권의 활성화를 위하여 사용자에게 제공되는 적립금 등의 혜택을 말한다.

제3조(다른 조례와의 관계) 상품권의 이용활성화와 관련하여 다른 조례에 특별한 규정이 있는 경우를 제외하고는 이 조례에서 정하는 바에 따른다.

제4조(상품권의 발행) ① 시장은 지역경제 활성화와 지역공동체 강화 등을 위하여 상품권을 발행할 수 있다.

② 상품권의 유효기간은 발행일로부터 5년으로 한다. 다만, 시장은 사용자의 권리를 침해하지 않는 범위에서 유효기간을 단축 또는 연장하여 상품권을 발행할 수 있다.

③ 시장은 상품권을 발행할 때 위·변조와 부정 발행을 방지하기 위하여 한국조폐공사 등 유가증권 발행 전문업체와 인쇄계약을 체결해야 하며, 구매자의 이용 편의를 위해 카드나 전자상품권을 도입할 수 있다.

④ 상품권의 유형 및 권면 금액은 다음 각 호와 같다. 다만, 시장이 필요하다고 인정하는 경우 상품권의 유형과 권면 금액을 별도로 정할 수 있다.

1. 지류형 : 1만원, 3만원, 5만원
2. 카드형
3. 모바일형

제5조(유통지역) ① 제4조제4항제1호에 따른 상품권의 유통지역은 여수시(이하 “시” 라 한다) 지역으로 하되 시장이 필요하다고 인정하는 경우에는 따로 지정할 수 있다.

제6조(판매대행점 협약 등) ① 시장은 관내 금융회사 또는 전자금융업자로 하여금 상품권의 보관·판매·환전·폐기 등의 업무를 대행하게 할 수 있다. 이 경우 시장은 시 누리집에 그 내용을 공개해야 한다.

② 제1항에 따라 판매대행점을 하고자 하는 금융회사 또는 전자금융업자는 시장과 판매대행점 협약을 체결해야 한다.

제7조(환전대행점 협약 등) ① 시장은 관내 금융회사 또는 전자금융업자로 하여금 상품권의 환전 업무를 대행하게 할 수 있다. 이 경우 시장은 시 누리집에 그 내용을 공개해야 한다.

② 제1항에 따라 환전대행점을 하고자 하는 자는 시장과 환전대행점 협약을 체결해야 한다.

제8조(가맹점의 등록 및 취소) ① 가맹점으로 등록하려는 자는 업소의소재지, 업종 등의 정보를 포함한 가맹점신청서를 작성하여 시장에게 제출해야 하며, 등록한 사항을 변경하고자 할 때에도 또한 같다. 다만, 시장이 인정하는

전통시장 내 노점상은 소속 상인회의 확인을 거쳐서 가맹점 등록을 신청할 수 있다.

② 시장은 제1항에 따라 가맹점으로 등록하려는 자가 다음 각 호의 어느 하나에 해당하는 업종 또는 사업장을 운영하는 경우에는 등록을 거부할 수 있다.

1. 「사행산업통합감독위원회법」 제2조제1호·제3호에 따른 사행산업 및 불법사행산업
2. 「중소기업기본법」 제2조제1항 각 호 외의 기업
3. 「식품위생법 시행령」 제21조제8호에 따른 단란주점 및 유흥주점
4. 정부 정책이나 지침 등에서 정하는 금액을 초과하는 사업장
5. 지역공동체 강화 및 지역경제 활성화 강화에 적합하지 아니하다고 인정하는 업종 또는 사업장

③ 시장은 제1항에 따른 등록된 가맹점이 다음 각 호의 어느 하나에 해당하는 경우에는 그 등록을 취소할 수 있다.

1. 거짓이나 그 밖의 위법·부당한 방법으로 가맹점 지정을 받은 경우
2. 사업자등록을 폐업하거나 6개월 이상 영업을 하지 않은 경우
3. 제8조제2항에 따른 업종 및 사업장을 운영하거나 제9조를 위반한 경우

④ 시장은 제3항에 따라 등록을 취소한 경우 그 사실을 사용자 등이 알 수 있도록 시 누리집에 공개해야 한다.

제9조(가맹점의 준수사항) ① 가맹점은 다음 각 호의 어느 하나에 해당하는 행위를 해서는 안 된다.

1. 상품권 결제를 거절하거나 사용자를 불리하게 대우하는 행위
2. 다음 각 목의 어느 하나에 해당하는 상품권을 환전하거나 환전대행점에 환전을 요청하는 행위

가. 재화 또는 용역의 제공 없이 수취한 상품권

나. 실제 가맹점 매출액 이상의 상품권

② 가맹점은 사용자가 상품권 권면 금액 중 100분의 60이상에 해당하는 재화 또는 용역을 제공받고 그 잔액을 요구하는 경우에는 즉시 현금으로 지급해야 한다. 다만, 1만 원권 이하의 상품권은 100분의 80이상의 재화 또는

용역을 제공받은 경우로만 한정한다.

제10조(판매대행점의 준수사항) ① 판매대행점은 상품권의 보관·판매 및 환전·정산업무를 수행하면서 선량한 관리자로서의 주의 의무를 다하여야 한다.

② 판매대행점은 상품권의 판매량, 재고량, 회수량, 환전액 및 환전잔액 등을 매달 말 기준으로 작성하여 다음 달 10일까지 시장에게 제출해야 한다. 다만, 상품권 관리시스템으로 확인이 가능한 경우에는 이를 생략할 수 있다.

③ 판매대행점은 상품권 판매 등의 효율적인 관리·운영을 위하여 필요한 회계장부 등을 작성하여 비치하여야 하며, 담당공무원의 출입이나 장부 검사 등의 관리 또는 감독에 협조하여야 한다.

제11조(환전대행점의 준수사항) 환전대행점은 다음 각 호의 어느 하나에 해당하는 행위를 해서는 안 된다.

1. 가맹점이 아닌 자를 위하여 상품권의 환전을 해 주는 행위
2. 제9조제1항제2호 각 목에 해당하는 상품권의 환전을 해 주는 행위

제12조(사용자의 준수사항) ① 사용자는 상품권을 가맹점에서 사용해야 한다.

② 사용자는 다음 각 호의 어느 하나에 해당하는 경우에는 상품권을 사용할 수 없다.

1. 사용자의 부주의로 상품권이 훼손되어 상품권 권면 금액 또는 발행번호를 식별할 수 없거나 시장이 발행한 것임을 확인할 수 없는 경우
2. 사용자가 소지하고 있는 상품권이 위·변조 등 부정하게 발행되었거나 부정한 방법으로 취득한 것인 경우

③ 사용자는 상품권을 재판매해서는 안 되며, 이윤을 남기고자 하는 일체의 행위를 해서는 안 된다.

④ 사용자는 상품권을 가맹점에서 사용하지 않고 바로 현금으로 교환할 수 없다.

제13조(상품권의 환전) ① 상품권의 환전을 청구할 수 있는 자는 가맹점 및 환전대행점으로 한정한다. 다만, 시장이 필요하다고 인정하는 경우에는 별

도로 지정할 수 있다.

② 제1항 이외의 경우에는 상품권의 환전이 허용되지 않는다.

③ 판매대행점 및 환전대행점은 제1항에 따른 환전 청구 시 위·변조 여부를 확인 후 청구일로부터 7일 이내에 환전해주어야 한다.

④ 가맹점의 월간 환전 한도는 월 1천 만원으로 한다. 다만, 가맹점의 매출 증빙 자료에 따라 최대 5천 만원까지 환전할 수 있다.

⑤ 제4항에도 불구하고 시장은 필요한 경우 매출실적이 입증되고, 상품권 부정유통 우려가 없다고 판단되는 가맹점에 대해서는 환전한도를 다르게 정할 수 있다.

제14조(상품권의 할인판매 및 수수료) ① 시장은 상품권의 판매 활성화를 위하여 상품권 권면 금액의 100분 10의 범위에서 상품권을 할인하여 판매할 수 있다. 이 경우 개인 1명당 구입할 수 있는 금액은 월 50만원을 초과할 수 없다. 다만, 시장이 필요하다고 인정하는 경우에는 할인을 적용하지 않거나 할인 범위 또는 구매한도액을 다르게 정할 수 있다.

② 상품권의 판매 및 환전 수수료는 판매 및 환전 금액의 1000분의 20의 범위에서 판매대행점 및 환전대행점과의 협약을 통하여 정할 수 있다.

③ 상품권의 할인 판매에 따른 손실금액과 상품권의 판매 및 환전 수수료는 시장이 보전할 수 있다.

제15조(상품권의 활성화 지원) ① 시장은 지역경제 활성화를 위하여 상품권 홍보 및 마케팅에 필요하다고 인정하는 경우 이벤트 등을 추진할 수 있으며, 사용자 또는 가맹점 등에게 경품이나 인센티브를 제공할 수 있다.

② 시장은 상품권의 유통 활성화를 위해 주민이나 공무원, 공공기관 임직원 등에게 지급하는 각종 장려금, 포상금, 시상금 및 수당 등의 일부 또는 전부를 상품권으로 지급할 수 있다. 다만, 다음 각 호의 어느 하나에 해당하는 경우에는 상품권으로 지급할 수 없다.

1. 「근로기준법」 및 「지방공무원 보수규정」 등 관계법령에 따른 임금 또는 보수를 지급하는 경우

2. 「지방자치단체를 당사자로 하는 계약에 관한 법률」 등 관계법령에 따른 공사·용역·물품 등 대가성 금액을 지급하는 경우

3. 그 밖에 시장이 지역 여건 및 사정 등을 고려하여 상품권으로 지급하는 것이 불합리하다고 인정하는 경우

제16조(회계장부 등의 비치 및 담당공무원의 지정) ① 시장은 상품권의 효율적인 관리·운영을 위하여 필요한 회계장부 등을 비치하고 담당공무원을 지정하여야 한다.

② 시장은 판매대행점, 환전대행점 및 가맹점을 감독할 수 있으며, 담당공무원으로 하여금 판매대행점, 환전대행점 및 가맹점에 출입하여 장부 등을 검사하게 할 수 있다.

③ 제2항의 경우에 담당공무원은 그 권한을 나타내는 증표를 지니고 관계인에게 제시해야 한다.

제17조(포상) ① 시장은 상품권의 유통, 가맹점 확대 및 홍보 활동 등 상품권의 이용 활성화 및 부정유통 방지를 위하여 노력한 주민이나 공무원, 관련 기관·단체 등에게 「여수시 포상 조례」에 따라 포상할 수 있다.

제18조(신고포상금 지급) ① 시장은 상품권의 부정유통 방지를 위하여 신고포상제를 운영할 수 있다.

② 제1항에 따른 신고포상금 지급대상은 제8조제3항의 가맹점 취소 사유에 해당하는 가맹점을 신고한 사람 및 제19조 각 호에 해당하는 사항을 신고한 사람으로 한다. 다만, 신고내용이 위반 사실의 직접적인 근거가 되지 못할 경우에는 포상금을 지급하지 않는다.

③ 신고포상금은 예산의 범위에서 1회당 10만원을 지급하며, 1명당 연간 지급 한도액은 50만원으로 한다.

④ 제3항에 따른 신고포상금은 상품권으로 지급한다.

제19조(환수 조치) 시장은 판매대행점, 환전대행점, 가맹점 및 사용자가 다음 각 호의 어느 하나에 해당하는 경우 수수료 또는 상품권 할인액 등의 전부 또는 일부를 환수해야 한다.

1. 판매대행점 및 환전대행점이 재화 또는 용역의 공급 없이 수취한 상품권을 환전한 경우

2. 가맹점이 제9조제1항제2호를 위반한 경우

3. 사용자가 제12조제3항 및 제4항을 위반한 경우

제20조(유효기간 경과 상품권) 유효기간 만료 시까지 환전 청구되지 않은 상품권 판매대금은 시로 귀속한다. 다만, 시장은 유효기간이 경과하였으나 구매자가 확인된 미유통 상품권의 경우에는 구매자의 청구가 있으면 할인한 금액을 제외한 후 환급할 수 있다.

제21조(준용) 이 조례에 규정되지 아니한 사항에 대하여는 「민법」 및 「상법」의 규정에 따른다.

제22조(시행규칙) 이 조례의 시행에 필요한 사항은 규칙으로 정한다.

부칙

제1조(시행일) 이 조례는 공포한 날부터 시행하여야 한다. 다만, 전통시장상품권 및 지류형 상품권 5천원 권 폐지는 2024년 1월 1일부터 시행한다.

제2조(경과조치) 이 조례 시행 전에 발행된 전통시장 상품권에 대해서는 유효기간 만료 시까지 사용 및 환전이 가능하다.

여수시 여수사랑상품권 발행 및 운용 조례 일부개정법률안

여수시 여수사랑상품권 발행 및 운용 조례 일부를 다음과 같이 개정한다.
제명 “여수시 여수사랑상품권 발행 및 운용 조례”를 “여수사랑상품권 이용 활성화에 관한 조례”로 한다.

제1조 중 “이 조례는 여수시가 발행하는 여수사랑상품권의 발행·운영 등을 위하여”를 “조례는 「지역사랑상품권 이용 활성화에 관한 법률」 및 같은 법 시행령에서 위임된 사항과 그 시행에”로, “관내 소상공인·전통시장의 건전한 육성·발전과”를 “여수시가 발행하는 상품권의 건전한 유통질서를 확립하고”로, “이바지함”을 “기여함”으로 하고, 같은 조에 단서를 다음과 같이 신설한다.

다만, 전통시장상품권 및 지류형 상품권 5천원 권 폐지는 2024년 1월 1일부터 시행한다.

제2조를 삭제하고, 제3조를 제2조로 한다.

제2조(중전의 제3조)를 다음과 같이 한다.

제2조(경과조치) 이 조례 시행 전에 발행된 전통시장 상품권에 대해서는 유효기간 만료 시까지 사용 및 환전이 가능하다.

제4조의 제목 “(여수사랑상품권의 발행)”을 “(상품권의 발행)”으로 하고, 같은 조 제1항 및 같은 조 제2항 중 “여수사랑상품권”을 각각 “상품권”으로 하며, 같은 항 단서 중 “다만 시장은 사용자의 권리를 침해하지 않는 범위에서 유효기간을 단축 또는 연장하여”를 “상품권”로 하고, 같은 항 및 같은 조 제3항 중 “여수사랑상품권”을 각각 “상품권”으로 하며, 같은 조 제4항 각 호 외의 부분 본문 중 “여수사랑상품권의 종류는 2종으로 하며, 종류별”을 “상품권의 유형 및”으로 하고, 같은 항 각 호 외의 부분 단서 중 “여수사랑상품권의 종류와”를 “상품권의 유형과”로 하며, 같은 항 제1호 중 “여수상품권 : 5천원,”을 “지류형 :”으로 하고, 같은 항 제2호를 다음과 같이 하며, 같은 항에 제3호를 다음과 같이 신설한다.

2. 카드형

3. 모바일형

제5조제1항 중 “여수상품권의 유통지역은여수시 일원”을 “상품권의 유통지역은 여수시(이하“시”라 한다) 지역”으로 하고, 같은 조 제2항을 삭제한다.

제6조제1항 전단 중 “여수사랑상품권”을 “상품권”으로 하고, 같은 항 후단 중 “여수시 홈페이지”를 “시 누리집”으로 한다.

제7조제1항 전단 중 “금융회사 및 전통시장 상인회·단체, 기타 업체로 하여금 여수사랑상품권”을 “금융회사 또는 전자금융업자로 하여금 상품권”으로 하고, 같은 항 후단 중 “여수시 홈페이지”를 “시 누리집”으로 한다.

제8조제1항 단서를 다음과 같이 한다.

다만, 시장이 인정하는 전통시장 내 노점상은 소속 상인회의 확인을 거쳐서 가맹점 등록을 신청할 수 있다.

제8조제2항제3호 및 제4호를 각각 다음과 같이 하고, 같은 항에 제5호를 다음과 같이 신설하며, 같은 조 제4항 중 “여수시 홈페이지”를 “시 누리집”으로 한다.

3. 「식품위생법 시행령」 제21조제8호에 따른 단란주점 및 유흥주점

4. 정부 정책이나 지침 등에서 정하는 금액을 초과하는 사업장

5. 지역공동체 강화 및 지역경제 활성화 강화에 적합하지 아니하다고 인정하는 업종 또는 사업장

제9조제1항제1호, 같은 항 제2호 각 목 외의 부분, 같은 호 가목, 나목 및 같은 조 제2항 중 “여수사랑상품권”을 각각 “상품권”으로 한다.

제10조의 제목 “(판매대행점 준수사항)”을 “(판매대행점의 준수사항)”으로 하고, 같은 조 제1항 중 “여수사랑상품권의 보관·판매·환전 등의 업무”를 “상품권의 보관·판매 및 환전·정산업무”로, “다해야”를 “다하여야”로 하며, 같은 조 제2항 및 같은 조 제3항 중 “여수사랑상품권”을 각각 “상품권”으로 하고, 같은 항 중 “비치해야”를 “비치하여야”로, “관리·감독에 협조해야”를 “관리 또는 감독에 협조하여야”로 한다.

제11조의 제목 “(환전대행점 준수사항)”을 “(환전대행점의 준수사항)”으로 하고, 같은 조 제1항을 제목 외의 부분으로 하며, 같은 조 제1호 중 “여수사랑상품권”을 “상품권”으로 하고, 같은 조 제2호 중 “제9조항제1항제2호”를 “제9조제1항제2호”로, “여수사랑상품권”을 “상품권”으로 한다.

제12조의 제목 “(사용자 준수사항)”을 “(사용자의 준수사항)”으로 하고, 같

은 조 제1항, 같은 조 제2항 각 호 외의 부분, 같은 항 제1호, 제2호, 같은 조 제3항 및 제4항 중 “여수사랑상품권”을 각각 “상품권”으로 한다.

제13조의 제목 “(여수사랑상품권의 환전)”을 “(상품권의 환전)”으로 하고, 같은 조 제1항 본문 및 같은 조 제2항 중 “여수사랑상품권”을 각각 “상품권”으로 하며, 같은 조에 제4항 및 제5항을 각각 다음과 같이 신설한다.

④ 가맹점의 월간 환전 한도는 월 1천 만원으로 한다. 다만, 가맹점의 매출 증빙 자료에 따라 최대 5천 만원까지 환전할 수 있다.

⑤ 제4항에도 불구하고 시장은 필요한 경우 매출실적이 입증되고, 상품권 부정유통 우려가 없다고 판단되는 가맹점에 대해서는 환전한도를 다르게 정할 수 있다.

제14조의 제목 “(여수사랑상품권의 할인 및 수수료)”를 “(상품권의 할인판매 및 수수료)”로 하고, 같은 조 제1항 본문 중 “여수사랑상품권의”를 “상품권의”로, “여수사랑상품권 권면”을 “상품권 권면”으로, “여수사랑상품권을”을 “상품권을”로 하며, 같은 항 본문의 후단 중 “권면 금액 50만원”을 “50만원”으로 하고, 같은 조 제2항 중 “여수사랑상품권”을 “상품권”으로, “판매 금액”을 “판매”로, “통해”를 “통하여”로 하며, 같은 조 제3항 중 “여수사랑상품권의”를 “상품권의”로, “여수사랑상품권판매”를 “상품권의 판매”로 한다.

제15조의 제목 “(여수사랑상품권 활성화 지원)”을 “(상품권의 활성화 지원)”으로 하고, 같은 조 제1항을 다음과 같이 하며, 같은 조 제2항 각 호 외의 부분 본문 중 “여수사랑상품권 유통”을 “상품권”으로, “포상금 및 시상금 등의 일부를”을 “포상금, 시상금 및 수당 등의 일부 또는 전부를 상품권”로 하고, 같은 항 각 호 외의 부분 및 같은 항 제3호 중 “여수사랑상품권”을 각각 “상품권”으로 한다.

① 시장은 지역경제 활성화를 위하여 상품권 홍보 및 마케팅에 필요하다고 인정하는 경우 이벤트 등을 추진할 수 있으며, 사용자 또는 가맹점 등에게 경품이나 인센티브를 제공할 수 있다.

제16조의 제목 “(회계장부 및 담당공무원의 지정)”을 “(회계장부 등의 비

치 및 담당공무원의 지정)”으로 하고, 같은 조 제1항 중 “여수사랑상품권”을 “상품권”으로, “지정해야”를 “지정하여야”로 한다.

제17조 제목 외의 부분을 제1항으로 하고, 같은 조 제1항(중전의 제목 외의 부분) 중 “여수사랑상품권의”를 “상품권의”로, “여수사랑상품권 이용 활성화에”를 “상품권의 이용 활성화 및 부정유통 방지를 위하여”로 한다.

제18조제1항 중 “여수사랑상품권”을 “상품권”으로 하고, 같은 조 제2항 본문 중 “제8조제3항 각 호”를 “제8조제3항”으로 하며, 같은 조 제3항 중 “신고 건수별료”를 “1회당”으로 하고, 같은 조 제4항 중 “여수사랑상품권”을 “상품권”으로 한다.

제19조 각 호 외의 부분 및 같은 조 제1호 중 “여수사랑상품권”을 각각 “상품권”으로 한다.

제20조의 제목 “(유효기간 경과 여수사랑상품권)”을 “(유효기간 경과 상품권)”으로 하고, 같은 조 제목 외의 부분 중 “여수사랑상품권”을 각각 “상품권”으로 한다.

제22조를 다음과 같이 한다.

제22조(시행규칙) 이 조례의 시행에 필요한 사항은 규칙으로 정한다.

부칙

부칙

부칙

부칙

【별첨 2】

신·구조문대비표

현행	개정안

여수시 여수사랑상품권 발행 및
운용 조례

제1조(목적) 이 조례는 여수시가 발
행하는 여수사랑상품권의 발행·
운영 등을 위하여 필요한 사항을
규정함으로써 관내 소상공인·전
통시장의 건전한 육성·발전과 지
역공동체 강화 및 지역경제 활성
화에 이바지함을 목적으로 한다.
<단서 신설>

제2조(정의) 이 조례에서 사용하는
용어의 뜻은 다음과 같다.

1. “여수사랑상품권”이란 그 명칭이나 형태와 관계없이 여수시장(이하 “시장”이라 한다)이 일정한 금액이나 재화 또는 용역의 수량을 기재하여 발행·판매하는 증표로서, 이를 소지한 사람이 그 증표에 기재된 내용에 따라 재화 또는 용역을 제공받을 수 있는 무기명 유가증권과 전자적 형태의 상품권을 말한다.

여수사랑상품권 이용 활성화에 관한
조례

제1조(목적) 조례는 「지역사랑상품권 이용 활성화에 관한 법률」 및 같은 법 시행령에서 위임된 사항과 그 시행에 ----- 여수시가 발행하는 상품권의 건전한 유통질서를 확립하고 ----- 기여함 ----- . 다만, 전통시장 상품권 및 지류형 상품권 5천원 권 폐지는 2024년 1월 1일부터 시행한다.

<삭 제>

2. “판매대행점”이란 여수사랑
상품권의 보관·판매·환전 등
의 업무를 대행하는 「전자금융
거래법」 제2조제3호·제4호에
따른 금융회사 및 전자금융업자
를 말한다.

3. “환전대행점”이란 시장과 협
약을 체결하여 여수사랑상품권
의 환전을 해주는 자를 말한다.

4. “가맹점”이란 여수사랑상품
권을 사용한 거래에서 그 소지
자에게 기재된 내용에 따라 재
화나 용역을 제공하는 자를 말
한다.

5. “사용자”란 여수사랑상품권
을 구입하여 사용하거나 소지한
사람을 말한다.

6. “전통시장”이란 「전통시장
및 상점가 육성을 위한 특별
법」 제2조제1호에 따른 곳을 말
한다.

제3조(다른 조례와의 관계) 여수사
랑상품권의 발행 및 운용 등과 관
련하여 다른 조례에 특별한 규정
이 있는 경우를 제외하고는 이 조
례에서 정하는 바에 따른다.

제4조(여수사랑상품권의 발행) ①

제2조(경과조치) 이 조례 시행 전에
발행된 전통시장 상품권에 대해서
는 유효기간 만료 시까지 사용 및
환전이 가능하다.

제4조(상품권의 발행) ① -----

시장은 지역경제 활성화와 지역공동체 강화 등을 위하여 여수사랑상품권을 발행할 수 있다.

② 여수사랑상품권의 유효기간은 발행일로부터 5년으로 한다. 다만 시장은 사용자의 권리를 침해하지 않는 범위에서 유효기간을 단축 또는 연장하여 여수사랑상품권을 발행할 수 있다.

③ 시장은 여수사랑상품권을 발행할 때 위·변조와 부정 발행을 방지하기 위하여 한국조폐공사 등 유가증권 발행 전문업체와 인쇄계약을 체결해야 하며, 구매자의 이용 편의를 위해 카드나 전자상품권을 도입할 수 있다.

④ 여수사랑상품권의 종류는 2종으로 하며, 종류별 권면 금액은 다음 각 호와 같다. 다만, 시장이 필요하다고 인정하는 경우 여수사랑상품권의 종류와 권면 금액을 별도로 정할 수 있다.

1. 여수상품권 : 5천원, 1만원, 3만원, 5만원

2. 여수전통시장상품권 : 5천원, 1만원

<신 설>

----- 상품권 -----
-----.

② 상품권 -----
-----, -----

----- 상품권 -----.

③ ---- 상품권 -----

----- 상품권 -----
-----.

④ 상품권의 유형 및 -----

----- 상품권의 유형과 -----
-----.

1. 지류형 : -----

2. 카드형

3. 모바일형

제5조(유통지역) ① 제4조제4항제1호에 따른 여수상품권의 유통지역은여수시 일원으로 하되 시장이 필요하다고 인정하는 경우에는 따로 지정할 수 있다.

② 제4조제4항제2호에 따른 여수 전통시장상품권의 유통지역은 전통시장 활성화를 위하여 제2조제6호의 전통시장으로 한정한다.

제6조(판매대행점 협약 등) ① 시장은 관내 금융회사 또는 전자금융업자로 하여금 여수사랑상품권의 보관·판매·환전·폐기 등의 업무를 대행하게 할 수 있다. 이 경우 시장은 여수시 홈페이지에 그 내용을 공개해야 한다.

② (생략)

제7조(환전대행점 협약 등) ① 시장은 관내 금융회사 및 전통시장 상인회·단체, 기타 업체로 하여금 여수사랑상품권의 환전 업무를 대행하게 할 수 있다. 이 경우 시장은 여수시 홈페이지에 그 내용을 공개해야 한다.

② (생략)

제8조(가맹점의 등록 및 취소) ① 가맹점으로 등록하려는 자는 업소

제5조(유통지역) ① -----
---- 상품권의 유통지역은 여수시
(이하 “시” 라 한다) 지역-----

-----.

<삭 제>

제6조(판매대행점 협약 등) ① ----

----- 상품권-----

----- . ----- 시 누리집---
-----.

② (현행과 같음)

제7조(환전대행점 협약 등) ① ----
---- 금융회사 또는 전자금융업자
로 하여금 상품권-----

----- . ----- 시 누리집---
-----.

② (현행과 같음)

제8조(가맹점의 등록 및 취소) ① -

의소제지, 업종 등의 정보를 포함한 가맹점신청서를 작성하여 시장에게 제출해야 하며, 등록된 사항을 변경하고자 할 때에도 또한 같다. 다만, 여수시에 등록된 전통시장 내 업소와 노점상은 가맹점신청서를 제출하지 않아도 가맹점등록이 된 것으로 본다.

② 시장은 제1항에 따라 가맹점으로 등록하려는 자가 다음 각 호의 어느 하나에 해당하는 업종 또는 사업장을 운영하는 경우에는 등록을 거부할 수 있다.

1. · 2. (생략)

3. 「식품위생법 시행령」 제21조
제8호 다목 및 라목의 단란주점
영업 및 유흥주점영업

4. 그 밖에 시장이 지역발전과 지역공동체에 긍정적인 영향을 미치지 않는다고 인정하는 영업 또는 사업장

<신 설>

③ (생략)

④ 시장은 제3항에 따라 등록을
취소한 경우 그 사실을 사용자 등

-----.다만, 시장이 인정하
는 전통시장 내 노점상은 소속 상
인회의 확인을 거쳐서 가맹점 등
록을 신청할 수 있다.

② _____

1. · 2. (현행과 같음)

3. 「식품위생법 시행령」 제21조제
8호에 따른 단란주점 및 유흥주
점

4. 정부 정책이나 지침 등에서 정
하는 금액을 초과하는 사업장

5. 지역공동체 강화 및 지역경제
활성화 강화에 적합하지 아니하
다고 인정하는 업종 또는 사업장

③ (현행과 같음)

이 알 수 있도록 여수시 홈페이지에 공개해야 한다.

제9조(가맹점의 준수사항) ① 가맹점은 다음 각 호의 어느 하나에 해당하는 행위를 해서는 안 된다.

1. 여수사랑상품권 결제를 거절하거나 사용자를 불리하게 대우하는 행위

2. 다음 각 목의 어느 하나에 해당하는 여수사랑상품권을 환전하거나 환전대행점에 환전을 요청하는 행위

가. 재화 또는 용역의 제공 없이 수취한 여수사랑상품권

나. 실제 가맹점 매출액 이상의 여수사랑상품권

② 가맹점은 사용자가 여수사랑상품권 권면 금액 중 100분의 60이상에 해당하는 재화 또는 용역을 제공받고 그 잔액을 요구하는 경우에는 즉시 현금으로 지급해야 한다. 다만, 1만 원권 이하의 여수사랑상품권은 100분의 80이상의 재화 또는 용역을 제공받은 경우로만 한정한다.

제10조(판매대행점 준수사항) ① 판매대행점은 여수사랑상품권의 보

- 시 누리집-----
-.

제9조(가맹점의 준수사항) ① -----

-----.

1. 상품권 -----

2. -----
상품권-----

가. -----
----- 상품권

나. -----
상품권

② ----- 상품권 -----

-----.
상품권-----

-----.

제10조(판매대행점의 준수사항) ① -----
----- 상품권의 보관·판매 및

관·판매·환전 등의 업무를 수행하면서 선량한 관리자로서의 주의 의무를 다해야 한다.

② 판매대행점은 여수사랑상품권의 판매량, 재고량, 회수량, 환전액 및 환전잔액 등을 매달 말 기준으로 작성하여 다음 달 10일까지 시장에게 제출해야 한다. 다만, 여수사랑상품권 관리시스템으로 확인이 가능한 경우에는 이를 생략할 수 있다.

③ 판매대행점은 여수사랑상품권 판매 등의 효율적인 관리·운영을 위하여 필요한 회계장부 등을 작성하여 비치해야 하며, 담당공무원의 출입이나 장부 검사 등의 관리·감독에 협조해야 한다.

제11조(환전대행점 준수사항) ① 환전대행점은 다음 각 호의 어느 하나에 해당하는 행위를 해서는 안 된다.

1. 가맹점이 아닌 자를 위하여 여수사랑상품권의 환전을 해 주는 행위
2. 제9조항제1항제2호 각 목에 해당하는 여수사랑상품권의 환전을 해 주는 행위

환전·정산업무-----
----- 다
하여야 --.

② ----- 상품권-----

---. --- 상품권 -----

-----.

③ ----- 상품권 -----

----- 비치하
여야 -----
----- 관리 또는 감독에 협조하
여야 -----.

제11조(환전대행점의 준수사항) ---

-----.

1. ----- 상품권-----
2. 제9조제1항제2호 -----
--- 상품권-----

제12조(사용자 준수사항) ① 사용자는 여수사랑상품권을 가맹점에서 사용해야 한다.

② 사용자는 다음 각 호의 어느 하나에 해당하는 경우에는 여수사랑상품권을 사용할 수 없다.

1. 사용자의 부주의로 여수사랑상품권이 훼손되어 여수사랑상품권 권면 금액 또는 발행번호를 식별할 수 없거나 시장이 발행한 것임을 확인할 수 없는 경우
2. 사용자가 소지하고 있는 여수사랑상품권이 위·변조 등 부정하게 발행되었거나 부정한 방법으로 취득한 것인 경우

③ 사용자는 여수사랑상품권을 재판매해서는 안 되며, 이윤을 남기 고자 하는 일체의 행위를 해서는 안 된다.

④ 사용자는 여수사랑상품권을 가맹점에서 사용하지 않고 바로 현금으로 교환할 수 없다.

제13조(여수사랑상품권의 환전) ① 여수사랑상품권의 환전을 청구할 수 있는 자는 가맹점 및 환전대행점으로 한정한다. 다만, 시장이 필요하다고 인정하는 경우에는 별

제12조(사용자의 준수사항) ① ----
- 상품권-----
-----.

② -----
----- 상품권-----
-----.

1. ----- 상품권-----
----- 상품권 -----

2. ----- 상품권-----

③ ----- 상품권-----

-----.

④ ----- 상품권-----

-----.

제13조(상품권의 환전) ① 상품권-----

-----.

도로 지정할 수 있다.

② 제1항 이외의 경우에는 여수사랑상품권의 환전이 허용되지 않는다.

③ (생략)

<신설>

<신설>

제14조(여수사랑상품권의 할인 및 수수료) ① 시장은 여수사랑상품권의 판매 활성화를 위하여 여수사랑상품권 권면 금액의 100분 10의 범위에서 여수사랑상품권을 할인하여 판매할 수 있다. 이 경우 개인 1명당 구입할 수 있는 금액은 월 권면 금액 50만원을 초과할 수 없다. 다만, 시장이 필요하다고 인정하는 경우에는 할인을 적용하지 않거나 할인 범위를 다르게 정할 수 있다.

② 여수사랑상품권의 판매 및 환

-.
② ----- 상품권-----
-----.

③ (현행과 같음)

④ 가맹점의 월간 환전 한도는 월 1천 만원으로 한다. 다만, 가맹점의 매출 증빙 자료에 따라 최대 5천 만원까지 환전할 수 있다.

⑤ 제4항에도 불구하고 시장은 필요한 경우 매출실적이 입증되고, 상품권 부정유통 우려가 없다고 판단되는 가맹점에 대해서는 환전 한도를 다르게 정할 수 있다.

제14조(상품권의 할인판매 및 수수료) ① ----- 상품권의 -----
----- 상품권 권면 -----
----- 상품권을 -----
----- . -----
----- 50만원 -----
----- . -----
----- .

② 상품권-----

전 수수료는 판매 금액 및 환전 금액의 1000분의 20의 범위에서 판매대행점 및 환전대행점과의 협약을 통해 정할 수 있다.

③ 여수사랑상품권의 할인 판매에 따른 손실금액과 여수사랑상품권 판매 및 환전 수수료는 시장이 보전할 수 있다.

제15조(여수사랑상품권 활성화 지원) ① 시장은 지역경제 활성화를 위하여 여수사랑상품권 유통 활성화 시책을 적극 시행해야 한다.

② 시장은 여수사랑상품권 유통 활성화를 위해 주민이나 공무원, 공공기관 임직원 등에게 지급하는 각종 장려금, 포상금 및 시상금 등의 일부를 여수사랑상품권으로 지급할 수 있다. 다만, 다음 각 호의 어느 하나에 해당하는 경우에는 여수사랑상품권으로 지급할 수 없다.

1. · 2. (생략)

3. 그 밖에 시장이 지역 여건 및 사정 등을 고려하여 여수사랑상

----- 판매 -----

----- 통하여 -----

-.

③ 상품권의 -----

----- 상품권의 판매 -----

-.

제15조(상품권의 활성화 지원) ① 시장은 지역경제 활성화를 위하여 상품권 홍보 및 마케팅에 필요하다고 인정하는 경우 이벤트 등을 추진할 수 있으며, 사용자 또는 가맹점 등에게 경품이나 인센티브를 제공할 수 있다.

② ----- 상품권 -----

----- 상품권 -----

----- 상품권 -----

----- 상품권 -----

1. · 2. (현행과 같음)

3. -----

----- 상품권 -----

품권으로 지급하는 것이 불합리
하다고 인정하는 경우

제16조(회계장부 및 담당공무원의
지정) ① 시장은 여수사랑상품권
의 효율적인 관리·운영을 위하여
필요한 회계장부 등을 비치하고
담당공무원을 지정해야 한다.

②·③ (생략)

제17조(포상) 시장은 여수사랑상품
권의 유통, 가맹점 확대 및 홍보
활동 등 여수사랑상품권 이용 활
성화에 노력한 주민이나 공무원,
관련기관·단체 등에게 「여수시
포상 조례」에 따라 포상할 수 있
다.

제18조(신고포상금 지급) ① 시장은
여수사랑상품권의 부정유통 방지
를 위하여 신고포상제를 운영할
수 있다.

② 제1항에 따른 신고포상금 지급
대상은 제8조제3항 각 호의 가맹
점 취소 사유에 해당하는 가맹점
을 신고한 사람 및 제19조 각 호
에 해당하는 사항을 신고한 사람
으로 한다. 다만, 신고내용이 위
반 사실의 직접적인 근거가 되지

제16조(회계장부 등의 비치 및 담당
공무원의 지정) ① -----
----- 상품권-----

지정하여야 -----
-----.

②·③ (현행과 같음)

제17조(포상) ① -- 상품권의 -----

상품권의 이용 활성화 및 부정유통
방지를 위하여 -----

-----.

제18조(신고포상금 지급) ① -----
상품권-----
-----.

② -----
제8조제3항-----

-----.

못할 경우에는 포상금을 지급하지 않는다.

③ 신고포상금은 예산의 범위에서 신고 건수별로 10만원을 지급하며, 1명당 연간 지급 한도액은 50만원으로 한다.

④ 제3항에 따른 신고포상금은 여수사랑상품권으로 지급한다.

제19조(환수 조치) 시장은 판매대행점, 환전대행점, 가맹점 및 사용자가 다음 각 호의 어느 하나에 해당하는 경우 수수료 또는 여수사랑상품권 할인액 등의 전부 또는 일부를 환수해야 한다.

1. 판매대행점 및 환전대행점이 재화 또는 용역의 공급 없이 수취한 여수사랑상품권을 환전한 경우

2. · 3. (생략)

제20조(유효기간 경과 여수사랑상품권) 유효기간 만료 시까지 환전 청구되지 않은 여수사랑상품권 판매대금은 시로 귀속한다. 다만, 시장은 유효기간이 경과하였으나 구매자가 확인된 미유통 여수사랑상품권의 경우에는 구매자의 청구가 있으면 할인한 금액을 제외한

-.

③ ----- 1회
당 -----

-.

④ ----- 상품권
-----.

제19조(환수 조치) -----

----- 상품권 -----
-----.

1. -----
----- 상품권 -----

2. · 3. (현행과 같음)

제20조(유효기간 경과 상품권) ----

----- 상품권 -----
-----.

- 상품권 -----

-----.

<p>후 환급할 수 있다.</p> <p><u>제22조(시행규칙) 이 조례의 시행에</u> <u>필요한 사항은 규칙으로 정한다.</u> <u>부칙(2020. 1. 7. 조례 제1480호)</u></p>	<p><u>제22조(시행규칙) 이 조례의 시행에</u> <u>필요한 사항은 규칙으로 정한다.</u></p>
---	--

여수시 공고 제2023-2475호

국동항 파제제 앞 CCTV 설치를 위한 행정예고

여수시 국동항 파제제 주변 시설물 유지관리 등을 위한 CCTV 설치와 관련, 설치 내용과 취지를 미리 알려 이해관계인 및 지역주민들의 의견을 듣고자 「개인정보보호법」 제25조 및 같은 법 시행령 제23조, 「행정절차법」 제46조의 규정에 따라 다음과 같이 행정예고 합니다.

2023년 8월 28일

여 수 시 장

1. 행정예고내용 : 국동항 파제제 앞 CCTV(시설물 유지 및 관리) 설치

2. 설치목적

가. 국동항 파제제 앞 적치물 무단투기 등 방지 및 시설물 관리

3. 관련근거

가. 개인정보 보호법 제25조 (영상정보처리기기의 설치 · 운영 제한)

나. 개인정보 보호법 시행령 제23조 (영상정보처리기기 설치 시 의견 수렴)

다. 행정절차법 제46조 (행정예고)

라. 행정절차법시행령 제24조 (행정예고의 대상)

4. 행정예고(공고) 기간 : 2023년 8월 29일 ~ 9월 18일 (21일간)

5. 설치내역

가. 설 치 명 : 국동항 내 CCTV 설치(파제제 인근)

나. 시 행 청 : 여수시청 섬발전지원과

다. 공고방법 : 시보 및 홈페이지(<http://www.yeosu.go.kr>)

라. 설치관련 정보

설치 예정지	설치대수	운영시기	비고
여수시 국동 1082-1번지	1	2023. 9월 중	

6. 의견제출

가. 위 행정예고에 대하여 의견이 있는 개인 또는 단체는 다음 사항을 기재한 의견서를 여수시청 섬자원개발과로 제출하여 주시기 바랍니다.

- 행정예고 사항에 대한 의견(찬·반 여부와 그 이유)
- 성명(단체의 경우 단체명과 대표자), 주소, 연락처 등
- 공청회 개최계획 : 없음

나. 제출방법 : 우편, 전화, 팩스 등

다. 제출기한 : 2023년 9월 18일까지

라. 제출기관 : 여수시장 (참조 : 섬발전지원과)

- 주 소 : 전라남도 여수시 신월로 648(국동임시별관)
- 전 화 : 061) 659-3991
- 팩 스 : 061) 659-5831 (팩스전송 시, 반드시 수신여부 확인전화 요망)
- 홈페이지 주소 : <http://www.yeosu.go.kr> (바탕화면 → 고시/공고)

붙 임 : 의견 제출서(양식) 1부. 끝.

「국동항 내 CCTV 설치」 의견 제출서

의 건 제 출 서		
사 업 명	국동항 내 CCTV 설치	
의견제출자	성 명	
	주 소	
	연락처	
설치예정위치	검토의견 (의견제출내용)	
<p>CCTV 설치와 관련하여 위와 같이 의견을 제출합니다.</p> <p style="text-align: center;">2023년 월 일</p> <p style="text-align: right;">제 출 자 : (서명 또는 인)</p> <p>여수시장 귀하</p>		

공유수면 점·사용 승인을 위한 이해관계자 등의 의견 수렴 공고

공유수면 점·사용 승인 신청이 접수됨에 따라 「공유수면 관리 및 매립에 관한 법률」 제8조제7항 및 동법 시행령 제9조의2제1항에 따라 이해관계자 등의 의견수렴을 위해 아래와 같이 공고하오니, 의견이 있으신 분들은 기한 내 의견을 제출해주시기 바랍니다.

2023. 8. 29.

여 수 시 장

1. 신청개요

신청인	점용·사용 장소	목적	면적	사용기간
국립공원공단 다도해해상 국립공원사무소	여수시 남면 화태리 63-1번지 일원	다도해해상국립공원 환경저해시설 정비	870	1년

2. 공람장소, 공람기간

- 공람장소: 여수시 해양정책과
- 공람기간: 2023. 8. 29. ~ 2023. 9. 15.(18일간)

3. 의견제출기간 및 방법

- 제출기간: 2023. 8. 29. ~ 2023. 9. 15.(18일간)
- 제출방법: 의견제출서 서식에 맞춰 제출
- 제 출 처: 등기우편(여수시 신월로 648, 4층 해양정책과)
전자우편(chlsmile1004@korea.kr)
- 담 당 자: 공유수면관리팀 행정9급 김채린

4. 기타 문의사항은 여수시 해양정책과(☎659-3972)로 문의주시기 바랍니다.

□ 위치도



의견제출서

※ 아래의 유의사항을 읽고 작성하시기 바랍니다.

의견제출인	성명	
	주소	전화번호

의견제출 내용	의견	
	기타	

「공유수면 및 매립에 관한 법률」 제8조제7항, 동법 시행령 제9조의2제1항에 따라 위와 같이 의견을 제출합니다.

년 월 일

의견제출인

(서명 또는 인)

귀하 여수시장(해양정책과)

유의사항

1. 기재란이 부족한 경우에는 별지를 사용하실 수 있습니다.
2. 증거자료 등을 첨부하실 수 있습니다.
3. 위 의견제출과 관련하여 문서를 받으신 경우에는 문서번호와 일자를 ①란에 함께 기재하여 주시기 바랍니다.

210mm×297mm[백상지(80g/m²) 또는 중질지(80g/m²)]

국 동 항 내 장 애 물(적 치 물) 제 거 공 고

우리 시 국동항 내에 무단으로 점유 및 방치되어 있는 장애물(적치물)이 국동항의 효용을 저해하고 있으나, 소유자가 불분명하여 「어촌·어항법」 제46조 및 같은 법 시행령 제41조에 따라 아래와 같이 직권으로 제거하고자 공고하오니 소유자나 이해관계인은 기한 내 적치물을 제거하여 주시기 바랍니다. 만약, 공고기간 내 적치물이 제거되지 않을 경우 공매 또는 폐기 등의 조치가 실시됨을 알려드립니다.

2023년 8월 28일

여 수 시 장

1. 공고기간 : 2023. 8. 29. ~ 2023. 9. 4. (7일간)
2. 위 치 : 전라남도 여수시 봉산동 96-1번지 일원(임시 보관장소)
3. 제거대상 물건의 명칭 및 내용 : 폐 자재(고철 등), 수상오토바이 등
4. 소유자(점유자) 및 이해관계인 유의사항
 - 가. 소유자께서는 공고기간 내에 자진처리하지 않을 경우 「어촌·어항법」 제46조 및 같은법 시행령 제41조에 따라 공고기간 경과 시 권리를 포기한 것으로 간주하여 공매 또는 폐기 등의 조치가 실시됩니다.
 - 나. 아울러, 국동항 내에 폐어구 등 적치물을 방치한 행위자(소유자 파악 시)에 대하여는 어촌·어항법 제60조제2항에 따라 고발조치(2년 이하의 징역 또는 2천만원 이하의 벌금) 됨을 알려드립니다.
 - 다. 해당 물건의 이해관계인(압류 및 저당권 설정자 등)은 공고 기한 내에 권리행사가 없을 경우 권리행사를 포기한 것으로 간주함을 알려드립니다.
5. 문의처 : 여수시 섬발전지원과(061-659-3991)

장애물(적치물) 제거공고

적치장소	전라남도 여수시 봉산동 96-1번지(국동항 내 임시 보관장소)		
적치물 종류	폐 자재(고철 등)		
어항관리청	여수시	관 리 번 호	제2023-47호
처리 예정일자	2023년 9월 4일 이후(공고 종료 이후)		
처리방법	공고기간 후 직권처리(공매 또는 폐기 처분)		
위반내용	어촌 · 어항법 제45조 위반		



적치물 위치도 및 현장사진

위 장애물(적치물)은 어항의 효율적 이용을 저해하고 있으나 소유자가 불분명하여 어촌 · 어항법 제46조 및 같은법 시행령 제41조제1항에 따라 위와 같이 직권으로 제거하고자 하오니 이의가 있거나 문의사항이 있으신 분은 **2023년 9월 4일까지** 여수시 섬발전지원과(061-659-3991)로 연락하여 주시기 바랍니다.

2023년 8월 29일

여 수 시 장

장애물(적치물) 제거공고

적치장소	전라남도 여수시 봉산동 96-1번지(국동항 내 임시 보관장소)		
적치물 종류	폐 자재(고철 등)		
어항관리청	여수시	관 리 번 호	제2023-47호
처리 예정일자	2023년 9월 4일 이후(공고 종료 이후)		
처리방법	공고기간 후 직권처리(공매 또는 폐기 처분)		
위반내용	어촌 · 어항법 제45조 위반		

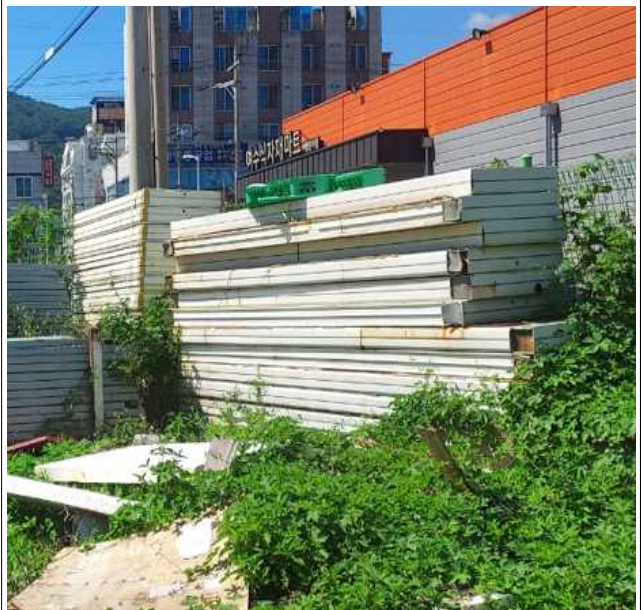

적치물 위치도 및 현장사진

위 장애물(적치물)은 어항의 효율적 이용을 저해하고 있으나 소유자가 불분명하여 어촌 · 어항법 제46조 및 같은법 시행령 제41조제1항에 따라 위와 같이 직권으로 제거하고자 하오니 이의가 있거나 문의사항이 있으신 분은 **2023년 9월 4일까지** 여수시 섬발전지원과(061-659-3991)로 연락하여 주시기 바랍니다.

2023년 8월 29일

여 수 시 장

장애물(적치물) 제거공고

적치장소	전라남도 여수시 봉산동 96-1번지(국동항 내 임시 보관장소)		
적치물 종류	수상오토바이		
어항관리청	여수시	관 리 번 호	제2023-47호
처리 예정일자	2023년 9월 4일 이후(공고 종료 이후)		
처리방법	공고기간 후 직권처리(공매 또는 폐기 처분)		
위반내용	어촌 · 어항법 제45조 위반		



적치물 위치도 및 현장사진

위 장애물(적치물)은 어항의 효율적 이용을 저해하고 있으나 소유자가 불분명하여 어촌 · 어항법 제46조 및 같은법 시행령 제41조제1항에 따라 위와 같이 직권으로 제거하고자 하오니 이의가 있거나 문의사항이 있으신 분은 **2023년 9월 4일까지** 여수시 섬발전지원과(061-659-3991)로 연락하여 주시기 바랍니다.

2023년 8월 29일

여 수 시 장

공 고

「여수시 종자산업육성 및 직무육성품종 지원 등에 관한 조례 일부 개정 조례안」을 입법예고 하는데 있어 그 이유와 주요 내용을 미리 알려 시민 여러분의 의견을 수렴하고자 「행정절차법」 제41조 및 「여수시 자치법규의 입법에 관한 조례」 제5조의 규정에 의거 다음과 같이 입법예고 합니다.

2023. 8. 29.

여 수 시 장

「여수시 종자산업육성 및 직무육성품종 지원 등에 관한 조례」
일부개정 조례안

1. 개정이유

○ 민선8기 조직개편에 따른 당연직 위원 부서장 명칭 변경

2. 주요내용

○ 민선8기 조직개편에 따른 위원회 구성 변경(안 제5조)

- (현행) 당연직 위원 : 특산품육성과장, 미래농업과장

⇒ (변경) 당연직 위원 : 종자업무 담당 부서장, 농산물유통 업무 담당 부서장

- (현행) 여수시의회에서 추천한 시의원 2명 ⇒ (변경) 여수시의회 의원 2명

3. 입법예고기간 : 2023. 8. 29. ~ 2023. 9. 18.(20일간)

4. 자치 법규안 : 별첨

5. 의견제출

○ 이 조례 일부개정조례안에 대하여 의견이 있는 기관, 단체, 개인은 2023년 9월 18일까지 다음 사항을 기재한 의견서를 여수시장(기술보급과장)에게 제출하여 주시기 바랍니다.

○ 의견제출 사항

가. 입법예고 사항에 대한 의견(찬·반 여부 및 그 사유)

나. 성명(단체의 경우에는 단체명과 그 대표자 성명), 주소 및 전화번호

다. 기타 참고사항 등

- 주 소 : 우)596335 전라남도 여수시 주동1길 32(주삼동),
여수시농업기술센터 기술보급과

- 받는사람 : 여수시장(기술보급과장)

- 전 화 : 061-659-4470 / 팩 스 : 061-659-5845

- 이 메 일 : kumhan@korea.kr

○ 의견제출 방법 : 직접방문, 우편, 팩스(FAX), 이메일(e-mail)

입법예고 사항에 대한 의견서

☐ 조례(안) 명 : 여수시 종자산업육성 및 직무육성품종 지원 등에 관한 조례

○ 성명(단체명) :

○ 주 소 :

○ 전 화 번 호 :

조례안 항목별 내용	찬성 여부		의견(사유)	기타 참고사항
	찬성	반대		

여수시 종자산업육성 및 직무육성품종 지원 등에 관한 조례 일부개정조례안

(개정문)

여수시 종자산업육성 및 직무육성품종 지원 등에 관한 조례 일부를 다음과 같이 개정한다.

제3조제1항을 제목 외의 부분으로 한다.

제5조제3항 제1호 중 “**특산품육성과장, 미래농업과장**”을 “**종자업무 담당 부서장, 농산물유통 업무 담당 부서장**”으로 하고, 같은 항 제4호를 다음과 같이 한다.

4. 여수시의회 의원 2명

부 칙

이 조례는 공포한 날부터 시행한다.

여수시 종자산업육성 및 직무육성품종 지원 등에 관한 조례 신 · 구조문대비표

현행	개정안
제3조(위원회의 설치) ① (생략)	제3조(위원회의 설치) (현행 제1항과 같음)
제5조(위원회의 구성) ① · ② (생략)	제5조(위원회의 구성) ① · ② (현행과 같음)
③ 위원은 다음 각 호에 해당하는 사람 중에서 「양성평등 기본법」 제21조제2항에 따라 위촉직 위원의 경우에는 특정 성별이 위촉직 위원 수의 10분의 6을 초과하지 아니하도록 하여야 한다. 다만, 해당분야 특정 성별의 전문 인력 부족 등 부득이한 사유가 있다고 인정되는 경우에는 그러하지 아니한다.	③ ----- ----- ----- ----- ----- -----.
1. 당연직 위원 - <u>특산품육성과장, 미래농업과장</u>	1. ----- <u>종자업무 담당 부서장, 농산물유통 업무 담당 부서장</u>
2. · 3. (생략)	2. · 3. (현행과 같음)
4. <u>여수시의회에서 추천한 시의원 2명</u>	4. <u>여수시의회 의원 2명</u>
5. ~ 7. (생략)	5. ~ 7. (현행과 같음)
④ (생략)	④ (현행과 같음)

여수시 종자산업육성 및 직무육성품종 지원 등에 관한 조례(현행본문)

제1장 총 칙

제1조(목적) 이 조례는 「식물신품종 보호법」 및 같은 법 시행령에 따라 여수시의 종자산업을 육성하고 직무육성품종의 개발·보급을 위한 지원과 품질향상 및 타 지역 반출 사전차단 등에 관하여 필요한 사항을 규정함을 목적으로 한다.

제2조(정의) 이 조례에서 사용하는 용어의 뜻은 다음과 같다.

1. "종자"란 증식용·재배용 또는 양식용으로 쓰이는 씨앗, 버섯 종균(種菌), 묘목(苗木), 포자(孢子) 또는 영양체(營養體)인 잎·줄기·뿌리 등을 말한다.
2. "종자산업"이란 종자를 연구개발·육성·증식·생산·가공·유통·수출·수입 또는 전시 등을 하거나 이와 관련된 산업을 말한다.
3. "품종"이란 식물학에서 통용되는 최저분류 단위의 식물군으로서 유전적으로 나타나는 특성 중 한 가지 이상의 특성이 다른 식물군과 구별되고 변함없이 증식될 수 있는 것을 말한다.
4. "육성자"란 품종을 육성한 자나 이를 발견하여 개발한 자를 말한다.
5. "직무육성품종"이란 공무원이 육성하거나 발견하여 개발한 품종으로서 그 성질상 여수시의 업무범위에 속하고, 그 품종을 육성하게 된 행위가 공무원의 현재 또는 과거의 직무에 속하는 것을 말한다.
6. "품종보호권"이란 「식물신품종 보호법」에 따라 품종보호를 받을 수 있는 권리를 가진 자에게 주는 권리를 말한다.
7. "품종보호권자"란 품종보호권을 가진 자를 말한다.
8. "보호품종"이란 「식물신품종 보호법」에 따른 품종보호 요건을 갖추어 품종보호권이 주어진 품종을 말한다.
9. "실시"란 보호품종의 종자를 증식·생산·조제·양도·대여·수출 또는 수입하거나 양도 또는 대여의 청약(양도 또는 대여를 위한 전시를 포함한다. 이하 같다)을 하는 행위를 말한다.

제2장 종자심의위원회

제3조(위원회의 설치) ① 여수시장(이하 “시장”이라 한다)은 종자산업의 육성·지원 등을 위하여 시에 종자심의위원회(이하 “위원회”라 한다)를 설치·운영한다.

제4조(위원회의 기능) 위원회는 다음 각 호의 사항을 심의한다.

1. 직무육성품종의 출원 및 장려에 관한 사항
2. 시유품종보호권이나 품종보호출원에 관한 권리의 취득·처분에 관한 사항
3. 시유품종보호권의 실시 기간의 범위에 관한 사항
4. 시유품종보호권에 대한 유·무상 처분 심의
5. 시유품종보호권 실시 승인에 관한 사항
6. 예정가격에 관한 사항
7. 그 밖의 직무육성품종의 확대보급 및 타 지역 품종 반출에 관한 사항

제5조(위원회의 구성) ① 위원회의 구성은 위원장 1명을 포함한 11명 이내의 위원으로 구성하며 시장이 임명 또는 위촉한다.

② 위원장은 농업기술센터소장으로 하며, 부위원장은 위원 중에서 호선한다.

③ 위원은 다음 각 호에 해당하는 사람 중에서 「양성평등 기본법」 제21조제2항에 따라 위촉직 위원의 경우에는 특정 성별이 위촉직 위원 수의 10분의 6을 초과하지 아니하도록 하여야 한다. 다만, 해당분야 특정 성별의 전문 인력 부족 등 부득이한 사유가 있다고 인정되는 경우에는 그러하지 아니한다.

1. 당연직 위원 - 특산물육성과장, 미래농업과장
2. 대학의 부교수 이상의 직에 있거나 있었던 자로서 농업관련 분야를 전공한 자

3. 변호사 또는 변리사 자격이 있는 자

4. 여수시의회에서 추천한 시의원 2명

5. 종자 산업에 관련된 협회의 임원의 직에 있거나 있었던 자

6. 농업인단체 임원으로 있거나 있었던 농업인

7. 여성농업인단체 임원으로 있거나 있었던 여성농업인

④ 위원의 임기는 2년으로 하되, 두 차례만 연임할 수 있다. 다만 제3항 제1호 및 제4호의 임기는 해당 직위의 재임기간으로 하며, 보궐위원의 임기는 전임자의 남은 기간으로 한다.

제6조(위원장의 직무) ① 위원장은 위원회를 대표하고, 위원회의 업무를 총괄한다.

② 위원장이 부득이한 사유로 직무를 수행할 수 없을 때에는 부위원장이 그 직무를 대행한다.

제7조(위원회의 회의) ① 위원장은 위원회의 회의를 소집하고, 그 의장이 된다.

② 위원회의 회의는 재적위원 과반수의 출석으로 회의를 개회하고, 출석위원 과반수의 찬성으로 의결한다.

제8조(위원회의 간사) ① 위원회의 사무를 처리하기 위하여 간사 1명을 둔다.

② 간사는 여수시 소속 공무원 중에서 업무담당 팀장으로 한다.

제9조(위원회의 수당) 위원회에 출석한 위원에 대하여는 「여수시 각종 위원회 구성 및 운영 조례」가 정하는 바에 따라 예산의 범위에서 수당과 여비를 지급할 수 있다. 다만, 공무원인 위원이 그 소관 업무와 직접적으로 관련되어 위원회에 출석하는 경우에는 그러하지 아니한다.

제10조(위원의 신분보장) 위원회의 위원은 다음 각 호의 어느 하나에 해당할 경우를 제외하고는 그 의사에 반하여 해촉되지 아니 한다.

1. 금고 이상의 형을 선고 받은 경우
2. 장기간의 질병으로 인하여 직무를 수행할 수 없게 된 경우
3. 비밀누설 등의 사유로 인해 시에 중대한 해를 끼쳤을 경우
4. 위원의 임기만료 기한이 도래된 경우

제3장 육성자의 권리보호 등

제11조(직무육성품종의 신고) 직무상 신품종을 육성한 공무원(이하 “직무육성자”라 한다)은 지체 없이 그 품종에 관한 사항을 시장에게 신고하여야 한다.

제12조(승계의 결정) ① 제11조에 따라 신고를 받은 시장은 그 품종이 직무육성품종에 속하는지 여부를 결정하여야 한다.

② 시장은 제1항에 따른 결정사항을 서면으로 직무육성자에게 통지하여야 한다.

제13조(권리의 양도) 직무육성자는 시장으로부터 그가 육성한 신품종이 직무육성품종에 속한다는 통지를 받았을 때에는 지체 없이 품종보호를 받을 수 있는 권리를 시장에게 양도하여야 한다.

제14조(품종보호의 출원) ① 제13조에 따라 품종보호를 받을 수 있는 권리를 양도받은 시장은 지체 없이 농림축산식품부장관에게 품종보호 출원을 하고, 필요하다고 인정하는 경우에는 외국에 품종보호 출원을 하여야 한다.

② 제1항에 따른 품종보호 출원은 시장 명의로 하여야 한다.

③ 시장은 제1항에 따라 농림축산식품부장관 또는 외국에 품종보호 출원을 한 경우 그 사실을 서면으로 직무육성자에게 통지하여야 한다.

제15조(직무육성자의 품종보호출원) ① 직무육성자는 시장으로부터 그가 육성한 신품종이 직무육성에 속하지 아니하다는 통지를 받은 후가 아니면 자기 명의로 품종보호 출원을 할 수 없다. 다만, 직무육성자의 명의로 긴급하게 품종보호 출원을 할 필요가 있다고 인정되는 경우(직무육성품종과 유사한 품종을 타인이 먼저 품종보호 출원하여 그 권리를 받을 수 없다고 판단될 때)에는 그러하지 아니한다.

② 직무육성자는 제1항의 단서에 따라 품종보호 출원을 한 경우에는 시장에게 그 내용을 신고하여야 한다.

제16조(품종보호권의 설정등록) 시장은 제14조 제1항에 따라 품종보호출원을 한 직무육성품종이 품종보호 결정이 되었을 때에는 그 직무육성품종에 대하여 지체 없이 다음 각 호와 같이 시장 명의로 품종보호권의 설정등록을 하여야 한다.

1. 품종보호권자 : 시장
2. 관리기관 : 여수시
3. 승계기관 : 여수시

제4장 품종보호권

제17조(시유품종보호권의 처분) 시유품종보호권에 대한 유상양도, 전용실시권의 설정 또는 통상실시권의 허락(이하 “시유품종보호권의 처분”이라 한다)을 할 경우에는 통상실시권을 허락하는 것을 원칙으로 한다. 다만, 통상실시권을 허락받을 자가 없거나 품종과 재배유형이 다양하고 가격변동이 심한 작물의 보급률 향상 등을 위하여 시장이 필요하다고 인정하는 경우에는 이를 유상 양도하거나 전용실시권을 설정할 수 있다.

제18조(전용실시권의 설정 등의 원칙) ① 시유품종보호권에 대한 전용실시권의 설정 또는 통상실시권의 허락은 유상으로 한다.

② 시유품종보호권을 시장이 직접 실시하는 경우에는 무상으로 할 수 있다.

제19조(시유품종보호권의 실시 승인) ① 시유품종보호권을 직접 실시하고자 하는 경우에는 시장의 승인을 받아야 한다.

② 제1항에 따라 승인을 받고자 하는 경우 그 승인신청에 다음 각 호의 서류를 첨부하여 시장에게 제출하여야 한다.

1. 시유품종보호권의 실시에 관한 사업계획서
2. 실시료 견적서 (제18조 제2항에 따라 무상으로 실시하는 경우에는 사유서)

제20조(전용실시권 등의 실시기간) 시유품종보호권에 대한 전용실시권을 설정하거나 통상실시권을 허락하는 경우 그 실시기간은 해당 전용실시권의 설정 또는 통상실시권의 허락에 관한 계약일로부터 7년 이내로 한다.

제21조(시유품종보호권의 처분방법) 시유품종보호권의 처분은 일반경쟁입찰의 방법에 따른다. 다만, 다음 각 호의 어느 하나에 해당하는 경우에는 수의계약을 할 수 있다.

1. 시유품종보호권의 실시에 있어서 특정인의 기술이나 설비가 필요하여 일반경쟁입찰에 부칠 수 없을 경우
2. 전용실시권의 설정을 받은 자에게 그 시유품종보호권을 양도하는 경우
3. 통상실시권을 허락하는 경우(이 경우에는 허락요건을 미리 공고하여야 한다)
4. 전용실시권의 설정기간이 만료된 후 그 실시료를 인상하여 재계약하는 경우
5. 천재지변이나 전시·사변 또는 이에 준하는 국가비상사태의 경우로써 일반경쟁입찰에 부칠 시간적 여유가 없을 경우
6. 2회 이상 유찰되거나 낙찰자가 계약을 체결하지 아니하는 경우

제22조(수의계약의 신청) 제21조 각 호에 따라 수의계약의 방법으로 시유품종보호권의 처분을 받으려는 자는 수의계약 신청서에 다음 각 호의 서류를 첨부하여 시장에게 제출하여야 한다.

1. 시유품종보호권의 실시에 대한 사업계획서
2. 양도대금 견적서 또는 실시료 견적서

제23조(예정가격의 산정자료 요청) 시장은 시유품종보호권의 처분을 하려는 경우에는 그 시유품종보호권의 양도대금 또는 실시료의 예정가격 산정에 필요한 자료의 제출을 육성기관에 요청할 수 있다.

제24조(예정가격) 시장은 시유품종보호권의 처분을 하려는 경우에는 제23조에 따라 육성기관이 제출한 예정가격 산정자료를 고려하여 예정가격을 정하여야 한다.

제25조(처분의 공고) 시장은 제21조에 따라 일반경쟁입찰의 방법으로 시유품종보호권의 처분을 하려는 경우에는 입찰기일 30일 전까지 해당 시유품종보호권의 품종명칭, 처분의 종류, 입찰일시 및 장소, 입찰참가자격 등 입찰에 관하여 필요한 사항을 시보와 시 홈페이지에 공고하여야 한다.

제26조(계약서의 작성) 시장은 시유품종보호권의 처분을 하는 경우에는 그 처분에 관한 계약서를 「지방자치단체를 당사자로 하는 계약에 관한 법률 시행규칙」별지 제8호 서식의 표준계약서에 따라 작성하여야 한다.

다.

제27조(처분결과의 통지) 시장은 시유품종보호권의 처분을 하거나 제19조 제1항에 따라 승인을 한 경우에는 그 내용과 제34조에 따른 시유품종보호권의 처분보상금 및 포상금의 지급내용을 직무육성자에게 각각 통지하여야 한다.

제28조(양도대금 등의 납부방법) ① 시유품종보호권의 양도대금은 일시에 납부하여야 한다.

② 시유품종보호권의 실시료는 그 실시기간 중 매년 연 2회로 분할하여 납부하게 할 수 있다.

제29조(양도대금 등의 처리) 시유품종보호권의 양도대금 또는 실시료는 일반회계의 세입으로 한다.

제30조(계약의 해지) 시장은 시유품종보호권의 처분에 관한 계약을 체결한 자가 그 계약을 이행하지 아니하거나 계약조건을 위반한 경우에는 그 계약을 해지할 수 있다.

제31조(종자심의위원회의 의견청취) 시장은 시유품종보호권에 관한 다음 각 호의 사항에 관하여 종자심의위원회의 의견을 들어야 한다.

1. 시유품종보호권에 대한 유상양도와 전용실시권의 설정에 관한 사항
2. 제18조 제2항에 따른 무상 실시에 관한 사항
3. 제19조 제1항에 따른 승인에 관한 사항
4. 제24조에 따른 예정가격 결정에 관한 사항

제32조(대장의 비치) 시장은 시유품종보호권의 처분 및 관리에 관한 대장을 비치하여야 한다.

제5장 직무육성품종에 대한 보상 등

제33조(등록보상금) 시장 명의로 설정 등록한 시유품종보호권에 대해서는 「식물신품종 보호법 시행령」(이하 “령”이라 한다)제26조에서 정한 등록보상금을 해당 직무육성자에게 매 권리마다 그 시유품종보호권을 설정 등록한 연도 또는 그 다음 연도의 예산에서 지급하여야 한다.

제34조(처분보상금 등) 시장은 시유품종보호권의 처분을 한 경우에는 영제27조에 따라 직무육성자에게 처분보상금을 지급하여야 한다.

제35조(보상금의 지분지급) 보상금을 받을 수 있는 권리를 가진 직무육성자가 두 명 이상인 경우에는 그 지분에 따라 지급한다.

제36조(전직·퇴직 및 사망 후의 보상) ① 직무육성자가 전직 또는 퇴직한 경우에도 영 제29조에 따라 직무육성자에게 보상금 전액을 지급한다.

② 직무육성자가 사망한 경우에는 상속인에게 제1항에 따른 보상금 전액을 지급한다.

제37조(보상금 등의 반환) 직무육성자 또는 그 상속인에게 지급된 보상금 및 육성기관의 장에게 지급된 포상금은 그 품종보호가 무효로 된 경우에도 이를 반환하지 아니한다. 다만, 품종보호가 다른 자의 품종보호를 받을 수 있는 권리를 도용한 것으로 밝혀져 무효로 된 경우에는 그러하지 아니한다.

제6장 보칙

제38조(직무육성품종의 타 지역 반출 등) ① 직무육성품종의 보호를 위해 시유품종을 타 지역으로 반출이 필요한 경우 위원회의 승인을 받아야 하며, 위 사항을 계약서 및 사업계획서에 명시하여야 한다.

② 위원회의 승인을 받지 않고 직무육성품종을 타 지역으로 반출했을 경우 시장은 대상자에게 시유품종보호권 실시에 대한 계약을 해지하고, 행정적·재정적 제재 등 불이익을 주어야 한다.

제39조(비밀누설 등) 시 소속 공무원과 종자심의위원회 위원 또는 그 직에 있었던 자가 그 직무상 알게 된 품종보호출원중의 품종에 관하여 비밀을 누설하거나 도용한 경우에는 「식물신품종 보호법」제134조에 따른다.

제40조(준용) 이 조례에서 규정되지 않은 사항은 농림축산식품부 종자 관리요령 및 국립종자원의 보급종 신청 및 공급요령을 준용한다.

부칙(2015. 8. 18. 조례 제1102호)

이 조례는 공포한 날부터 시행한다.

공 고

「여수시 돌산갯 육성 및 특산단지 운영 조례 일부개정 조례안」을 입법예고 하는데 있어 그 이유와 주요 내용을 미리 알려 시민 여러분의 의견을 수렴하고자 「행정절차법」 제41조 및 「여수시 자치법규의 입법에 관한 조례」 제5조의 규정에 의거 다음과 같이 입법예고 합니다.

2023. 8. 29.

여 수 시 장

「여수시 돌산갯 육성 및 특산단지 운영 조례」 일부개정 조례안

1. 개정이유

- 민선8기 조직개편에 따른 당연직 위원 부서장 명칭 변경

2. 주요내용

- 민선8기 조직개편에 따른 위원회 구성 변경(안 제4조)
 - (현행) 위원: 기획예산과장, 미래농업과장, 특산물육성과장, 시의회 의원 3명
⇒ (변경) 돌산갯 업무 담당 부서장, 농산물유통 담당 부서장, 여수시의회 의원 3명
 - (현행) 간사: 특산물육성과 브랜드육성 담당주사 ⇒ (변경) 간사: 돌산갯업무 담당 팀장

3. 입법예고기간 : 2023. 8. 29. ~ 2023. 9. 18.(20일간)

4. 자치 법규안 : 별첨

5. 의견제출

○ 이 조례 일부개정조례안에 대하여 의견이 있는 기관, 단체, 개인은 2023년 9월 18일까지 다음 사항을 기재한 의견서를 여수시장(기술보급과장)에게 제출하여 주시기 바랍니다.

○ 의견제출 사항

가. 입법예고 사항에 대한 의견(찬·반 여부 및 그 사유)

나. 성명(단체의 경우에는 단체명과 그 대표자 성명), 주소 및 전화번호
다. 기타 참고사항 등

- 주 소 : 우)596335 전라남도 여수시 주동1길 32(주삼동),
여수시농업기술센터 기술보급과

- 받는사람 : 여수시장(기술보급과장)

- 전 화 : 061-659-4506 / 팩 스 : 061-659-5845

- 이 메 일 : kumhan@korea.kr

○ 의견제출 방법 : 직접방문, 우편, 팩스(FAX), 이메일(e-mail)

입법예고 사항에 대한 의견서

☐ 조례(안) 명 : 여수시 돌산갯 육성 및 특산단지 운영 조례

○ 성명(단체명) :

○ 주 소 :

○ 전 화 번 호 :

조례안 항목별 내용	찬성 여부		의견(사유)	기타 참고사항
	찬성	반대		

여수시 돌산갯 육성 및 특산단지 운영 조례 일부개정조례안 (개정문)

여수시 돌산갯 육성 및 특산단지 운영 조례 일부를 다음과 같이 개정한다.

제2조제8호 중 “**의하여**”를 “**따라**”로, “**의한**”을 “**따른**”으로 한다.

제3조제1호 중 “**제21조, 제22조제1항**”을 “**제37조**”로, “**의거**”를 “**따라**”로 하고, 같은 조 제2호 중 “**의하여**”를 “**따라**”로 한다.

제4조제3항 중 “**기획예산과장, 미래농업과장, 특산품육성과장과 시의회**”를 “**돌산갯 업무 담당 부서장, 농산물유통 업무 담당 부서장과 여수시의회**”로 하고, 같은 조 제4항 중 “**특산품육성과 브랜드육성 담당주사가**”를 “**돌산갯 업무 담당 팀장이**”로 한다.

제6조 중 “**에 의거**”를 “**제37조에 따라**”로 한다.

제9조제1항 중 “**마늘, 생강**”을 “**마늘, 생강**”으로 한다.

제10조제5항을 다음과 같이 한다.

⑤ 위탁운영방법이나 임대료 등은 「여수시 공유재산 관리 조례」 제23조를 준용한다.

제11조제1호 중 “**의한**”을 “**따라**”로 한다.

제12조 각 호 외의 부분 본문 중 “**경우 에**”를 “**경우에**”로 한다.

제13조제3항 중 “**「보조금의 예산 및 관리에 관한 법률**”을 “**「보조금 관리에 관한 법률**”로 한다.

제15조제2항 중 “**설치운영**”을 “**설치하여 운영**”으로 한다.

제17조제2항 중 “**2회이상**”을 “**2회 이상**”으로 한다.

제18조제1항 전단 중 “**「식품위생법」 제26조**”를 “**「식품위생법」 제40조**”로 하고, 같은 항 후단 및 같은 조 제2항 중 “**의하여**”를 각각 “**따라**”로 한다.

제19조제1항 중 “**「농산물 품질관리법」 제8조제2항의 규정에 의한 사용의**”를 “**「농수산물 품질관리법」 제32조의 규정에 따라 사용**”으로, “**「농산물 품질관리법」 제2조제2호의 규정에 의한**”을 “**「농수산물 품질관리법」 제2조제2호의 규정에 따른**”으로 하고, 같은 조 제2항 중 “**의한**”을 “**따른**”으로 한다.

제20조제2항 중 “**의한**”을 “**따른**”으로 한다.

부 칙

이 조례는 공포한 날부터 시행한다.

여수시 돌산갓 육성 및 특산단지 운영 조례 신·구조문대비표

현 행	개 정 안
제2조(정의) 이 조례에서 사용하는 용어의 정의는 다음과 같다. 1. ~ 7. (생략) 8. “제조 기능인”이라 함은 전래된 제조기법에 <u>의하여</u> 돌산갓김치를 제조할 수 있는 기술과 관련 법령에 <u>의한</u> 인증 증서를 보유한 자를 말한다.	제2조(정의) ----- -----. 1. ~ 7. (현행과 같음) 8. ----- ----- <u>따라</u> ----- ----- -- <u>따른</u> ----- -----.
제3조(적용대상) 다음 각호의 자가 이 조례에서 규정한 특산단지에서 생산한 원재료에 의하여 돌산갓으로 제조·가공·표시 및 판매를 하고자 하는 때에 적용한다. 1. 「식품위생법」 제21조, 제22조제1항 및 「식품산업 진흥법」 제14조의 규정에 <u>의거</u> 신고하거나 지정된 자 2. 관계 법령에 <u>의하여</u> 식품의 제조·가공 허가 및 신고를 받은 자 3. (생략)	제3조(적용대상) ----- ----- ----- -----. 1. ----- <u>제37조</u> ----- ----- ----- <u>따라</u> ----- ----- 2. ----- <u>따라</u> ----- ----- 3. (현행과 같음)
제4조(심의위원회) ①·② (생략)	제4조(심의위원회) ①·② (현행과 같음)

③ 위원장은 농업기술센터소장이 되고 부위원장은 위원 중에서 호선하며 위원은 기획예산과장, 미래농업과장, 특산품육성과장과 시의회 의원 3명, 돌산갓 관련 단체 및 돌산갓에 대한 지식과 경험을 갖춘 학계 또는 전문가 중에서 시장이 위촉한다.

④ 위원회의 사무를 처리하기 위하여 간사 1인을 두며, 간사는 특산품육성과 브랜드육성 담당주사가 된다.

⑤ ~ ⑦ (생략)

제6조(제조업의 신고요건) 돌산갓김치의 제조업을 할 수 있는 자는 「식품위생법」에 의거 신고한 자중 농업경영체 또는 생산자단체로서 제조기능인이거나 제조기능인을 고용한 자에 한한다.

제9조(원·부자재 배합비율) ① 돌산갓김치 맛을 보존하고 가공방법의 표준화를 기하기 위하여 돌산갓김치 제조시 원자재는 돌산갓, 부자재의 기본종류는 고춧가루, 마늘, 생강, 찹쌀풀, 젓

③ -----

----- 돌산갓 업무 담당 부서
장, 농산물유통 업무 담당 부서
장과 여수시의회 -----

-----.

④ -----
----- 돌산
갓 업무 담당 팀장이 -----
---.

⑤ ~ ⑦ (현행과 같음)

제6조(제조업의 신고요건) -----

----- 제37조에 따라 -----

-----.

제9조(원·부자재 배합비율) ① -

----- 마늘, 생강

갈류, 물고추, 소금등 7종 이상
으로 한다.

② (생 략)

제10조(특산단지 위치 및 운영)

① ~ ④ (생 략)

⑤ 위탁운영방법이나 임대료 등
은 「여수시 공유재산 관리 조
례」 제22조와 「여수시 특산품
전시판매장 운영 관리 조례」
제3조 제4조를 준용한다.

⑥ (생 략)

제11조(특산단지 농가자격) 특산
단지에 참여할 수 있는 농가는
다음 각호에 해당하는 자로 한
다.

1. 조례 제5조에 의한 자격을
취득한 자

2. (생 략)

제12조(생산농가 지원) 시장은 돌
산갓의 품질향상과 생산 장려를
위하여 필요한 경우 에는 이를
생산하는 자에게 다음 각호의
지원을 할 수 있다. 단, 영농조
합법인 등 생산자 단체를 만들
어 운영할시 지원창구를 일원화
하여 지원 할 수 있다.

1. ~ 3. (생 략)

-----.

② (현행과 같음)

제10조(특산단지 위치 및 운영)

① ~ ④ (현행과 같음)

⑤ 위탁운영방법이나 임대료 등
은 「여수시 공유재산 관리 조
례」 제23조를 준용한다.

⑥ (현행과 같음)

제11조(특산단지 농가자격) ----

-----.

1. ----- 따라 -----

2. (현행과 같음)

제12조(생산농가 지원) -----

----- 경우에-----

---. -----

-----.

1. ~ 3. (현행과 같음)

제13조(제조업체 지원) ①·②
(생략)

③ 사업비의 보조지원 또는 융
자금의 지원은 「보조금의 예산
및 관리에 관한 법률」 및 관련
규정을 준용한다.

제15조(제품검사실 설치운영) ①
(생략)

② 제품검사실은 시에서 직접
설치운영 하거나 위탁 운영할
수 있다.

제17조(표시제한 및 처분) ① (생
략)

② 특산단지내 돌산갓 생산자와
돌산갓김치 제조 영업자가 2회
이상 자가 품질검사를 받지 않
고 품질보증 표지를 부착하였을
때는 재배농업인 및 제조기능인
자격을 취소하고, 향후 3년간에
걸쳐 표지 사용 허가 재신청을
제한한다.

제18조(건강진단) ① 돌산갓김치
제조업에 종사하는 자는 「식품
위생법」 제26조의 규정에 따라
보건복지가족부령이 정하는 건
강진단을 받아야 한다. 다만 다
른 법령의 규정에 의하여 같은

제13조(제조업체 지원) ①·②
(현행과 같음)

③ -----
----- 「보조금 관리에 관한
법률」-----
-----.

제15조(제품검사실 설치운영) ①
(현행과 같음)

② ----- 설
치하여 운영 -----
--.

제17조(표시제한 및 처분) ① (현
행과 같음)

② -----
----- 2회 이상 --

-----.

제18조(건강진단) ① -----
----- 「식품위생
법」 제40조-----

-----.
----- 따라 -----

내용의 건강진단을 받은 경우에는 이 조례에 의한 건강진단으로 갈음할 수 있다.

② 제1항의 규정에 의하여 건강진단을 받은 결과 타인에게 위해를 끼칠 우려가 있는 질병이 있다고 인정되는 자는 돌산갓김치 제조업에 종사할 수 없다.

제19조(지리적표시제 사용 자격)

① 「농산물 품질관리법」 제8조제2항의 규정에 의한 사용의 신청은 여수시에서 생산된 돌산갓을 원료로 하여 돌산갓김치를 생산하거나 가공하는 「농산물 품질관리법」 제2조제2호의 규정에 의한 생산자단체 또는 제조업체로 구성된 단체(법인에 한한다)에 한하여 할 수 있다.

② 제1항의 규정에 의한 생산자단체 및 제조·가공업자로 구성된 단체는 특별한 사유없이 지리적표시의 등록기준을 갖춘 자의 가입이나 탈퇴를 거부하여서는 아니 된다.

제20조(허위표시등의 금지) ① (생략)

② 제19조제1항 규정에 의한 등

-----.

② ----- 따라 -----

-----.

제19조(지리적표시제 사용 자격)

① 「농수산물 품질관리법」 제32조의 규정에 따라 사용 -----

----- 「농수산물 품질관리법」 제2조제2호의 규정에 따른 -----

-----.

② ----- 따른 -----

-----.

제20조(허위표시등의 금지) ① (현행과 같음)

② ----- 따른 -----

록이 아니 된 업체가 지리적표
시 또는 이와 유사한 표시를 하
거나 판매할 목적으로 보관 또
는 진열하는 행위를 하여서는
아니 된다.

-----.

여수시 돌산갓 육성 및 특산단지 운영 조례(현행본문)

제1조(목적) 이 조례는 여수지역에서 생산되는 돌산갓과 돌산갓김치의 보존 및 품질향상과 특산단지 운영에 필요한 사항을 규정하여 돌산갓을 세계적인 브랜드로 육성·발전시키는데 이바지함을 목적으로 한다.

제2조(정의) 이 조례에서 사용하는 용어의 정의는 다음과 같다.

1. “농업인”이라 함은 「농업·농촌 및 식품산업 기본법」 제3조제2호에서 정한 농업인을 말한다.
2. “농업경영체”라 함은 「농업·농촌 및 식품산업 기본법」 제3조제3호에서 정한 농업인, 영농조합법인, 농업회사법인을 말한다.
3. “생산자단체”라 함은 「농업·농촌 및 식품산업 기본법」 제3조제4호에서 정한 생산자단체를 말한다.
4. “돌산갓”이라 함은 여수시장(이하 “시장”이라 한다)이 인정한 재배기법으로 여수지역에서 생산한 갓을 말한다.
5. “돌산갓김치”라 함은 시장이 인정한 제조 기능인이 돌산갓을 주원료로 전래된 제조기법에 따라 생산한 제품을 말한다.
6. “특산단지”라 함은 돌산갓의 품질 보존과 육성을 위하여 시장이 고시·조성한 여수 돌산갓 재배 단지를 말한다.
7. “재배기법”이라 함은 시장이 권장하는 기술을 실천하는 것을 말한다.
8. “제조 기능인”이라 함은 전래된 제조기법에 의하여 돌산갓김치를 제조할 수 있는 기술과 관련 법령에 의한 인증 증서를 보유한 자를 말한다.

제3조(적용대상) 다음 각호의 자가 이 조례에서 규정한 특산단지에서 생산한 원재료에 의하여 돌산갓으로 제조·가공·표시 및 판매를 하고자 하는 때에 적용한다.

1. 「식품위생법」 제21조, 제22조제1항 및 「식품산업 진흥법」 제14조의 규정에 의거 신고하거나 지정된 자
2. 관계 법령에 의하여 식품의 제조·가공 허가 및 신고를 받은 자
3. 특산단지에서 돌산갓을 재배·생산하는 자

제4조(심의위원회) ① 돌산갓과 돌산갓김치 보존 및 육성을 위한 다음 각호의 사항을 심의하기 위하여 시에 여수시 돌산갓 심의 위원회(이하 “위원회”라 한다)를 둔다.

1. 돌산갓 및 돌산갓김치의 보존 및 품질향상에 관한 사항
 2. 돌산갓김치 제조 기능인의 자격 인증·취소에 관한 사항
 3. 돌산갓 지리적표시제 등록 및 사후관리에 관한 사항
 4. 기타 돌산갓 수급조절, 생산농가 지원, 판로 및 홍보 대책에 관한 사항
- ② 위원회는 위원장 1인과 부위원장 1인을 포함한 15인 이내의 위원으로 구성 한다.
- ③ 위원장은 농업기술센터소장이 되고 부위원장은 위원 중에서 호선하며 위원은 기획예산과장, 미래농업과장, 특산품육성과장과 시의회 의원 3명, 돌산갓 관련 단체 및 돌산갓에 대한 지식과 경험을 갖춘 학계 또는 전문가 중에서 시장이 위촉한다.(개정 2014. 11. 19)
- ④ 위원회의 사무를 처리하기 위하여 간사 1인을 두며, 간사는 특산품육성과 브랜드육성 담당주사가 된다.
- ⑤ 위원회는 재적위원 과반수의 출석으로 개의하고 출석위원 과반수의 찬성으로 심의·의결한다.
- ⑥ 공무원이 아닌 위원에게는 「여수시 각종 위원회 구성 및 운영 조례」가 정하는 바에 따라 수당과 여비를 지급할 수 있다. (개정 2011. 1. 10)
- ⑦ 이 조례에 정한 것 이외에 위원회 운영에 관하여 필요한 사항은 규칙으로 정한다.

제5조(제조기능인 인증) ① 시장은 돌산갓김치의 명성을 유지하고 세계적인 브랜드 육성 발전시키기 위하여 친환경적인 재배기법으로 생산한 규격갓으로 전래된 제조기법에 따라 성실하게 제조할 수 있는 자로 위원회의 심의를 거쳐 돌산갓김치 제조 기능인으로 인증한다.

② 돌산갓김치 제조기능인의 자격요건·신청·자격취소 및 규격갓에 관한 사항은 규칙으로 정한다.

제6조(제조업의 신고요건) 돌산갓김치의 제조업을 할 수 있는 자는 「식품위생법」에 의거 신고한 자중 농업경영체 또는 생산자단체로서 제조기능인이거나 제조기능인을 고용한 자에 한한다.

제7조(제조지역의 범위) 돌산갯김치의 품질향상과 효율적인 관리를 위하여 돌산갯김치를 제조할 수 있는 지역은 여수시 전지역으로 한다. 단 지역제한이 필요시 위원회의 심의를 거쳐 제한할 수 있다.

제8조(원·부자재의 구입) 돌산갯김치 제조에 필요한 원·부자재는 특산단지에서 재배·생산된 것을 사용하여야 한다. 다만, 여수시 지역에서 생산된 부자재가 부족하거나 없는 경우에는 국내산으로 사용할 수 있다.

제9조(원·부자재 배합비율) ① 돌산갯김치 맛을 보존하고 가공방법의 표준화를 기하기 위하여 돌산갯김치 제조시 원자재는 돌산갯, 부자재의 기본종류는 고춧가루, [마늘](#), [생강](#), 찹쌀풀, 젓갈류, 물고추, 소금등 7종 이상으로 한다.

② 돌산갯김치 종류별 원·부자재 배합비율에 관한 사항은 규칙으로 정한다.

제10조(특산단지 위치 및 운영) ① 특산단지는 돌산읍, 화양면, 남면, 화정면, 삼산면 일대에서 돌산갯을 재배·생산하는 지역중 위원회의 심의를 거쳐 시장이 고시한 지역으로 한다.

② 특산단지의 기준 및 고시 방법 등은 규칙으로 정한다.

③ 특산단지 시설물은 기반시설·경영수익시설·공동시설로 구분한다.

④ 특산단지는 농업경영체 또는 생산자단체·작목반에서 관리 운영한다. 다만, 경영수익시설은 시에서 직접 관리 운영하거나, 생산자단체·작목반에게 일부 또는 전부를 위탁 관리운영하게 할 수 있다.

⑤ 위탁운영방법이나 임대료 등은 「[여수시 공유재산 관리 조례](#)」 제22조와 「[여수시 특산품 전시판매장 운영 관리 조례](#)」 제3조 제4조를 준용한다.

⑥ 특산단지에서 재배·생산하는 농가는 생산자단체·작목반에 가입하여 농자재 공동구입과 판매·유통사업 등에 관하여 자체규약을 정해 시장과 협의하여 운영하여야 한다.

제11조(특산단지 농가자격) 특산단지에 참여할 수 있는 농가는 다음 각호에 해당하는 자로 한다.

1. 조례 제5조에 [의한](#) 자격을 취득한 자
2. 시에서 특산단지를 조성하기 위해 고시하는 기준에 적합한 자

제12조(생산농가 지원) 시장은 돌산갯의 품질향상과 생산 장려를 위하여 필요한 [경우 에는](#) 이를 생산하는 자에게 다음 각호의 지원을 할 수 있다. 단, 영농조합법인 등 생산자 단체를 만들어 운영할시 지원창구를 일원화하여 지원 할 수 있다.

1. 돌산갯의 품질과 생산기술 향상을 위한 자금지원 및 기술지도
2. 돌산갯 관련 각종 최신 기술정보의 수집·보급
3. 기타 판로개척·생산·출하 등에 관한 지원

제13조(제조업체 지원) ① 시장은 특산단지에서 생산되는 돌산갯을 이용 제조·가공하는 업체를 대상으로 지속적인 지원을 실시하고 동 사업의 육성 발전을 위한 사후관리에 필요한 행·재정 지원 대책을 강구하여 추진할 수 있다.

② 사업비 지원은 국비와 도·시비 및 융자금 등으로 지원할 수 있다.

③ 사업비의 보조지원 또는 융자금의 지원은 「[보조금의 예산 및 관리에 관한 법률](#)」 및 관련 규정을 준용한다.

제14조(수매계약체결) ① 돌산갯 원료의 원활한 수급조절과 제품의 품질향상을 위하여 생산자 단체와 제조·가공업체간 수매계약을 체결할 수 있다.

② 시장은 수매계약을 체결하여 품질 좋은 제품생산에 노력하는 당사자간의 협의를 원만히 조정하고 해당 업체에 행·재정적 지원을 우선한다.

제15조(제품검사실 설치운영) ① 특산단지에 제품검사실을 설치운영 할 수 있으며 제품 검사실에서는 노지갯과 하우스갯의 재배·생산과 돌산갯김치 제조에 필요한 원·부자재 구입·제조·숙성·일부 품질검사의 과정을 지도 감독하여 양질의 돌산갯과 돌산갯김치가 생산·판매되도록 하여야 한다.

② 제품검사실은 시에서 직접 [설치운영](#) 하거나 위탁 운영할 수 있다.

제16조(품질보증 표시) ① 특산단지에서 생산 합격된 돌산갯과 여수시 식품가공업체에서 제조된 돌산갯김치에 한하여 품질보증표지를 교부하여 출하하도록 한다.

② 품질보증표지 제작 및 교부에 따른 세부사항은 규칙으로 정한다.

제17조(표시제한 및 처분) ① 시장은 특산단지내 돌산갓 생산자와 여수시 식품가공 업체에서 제조된 돌산갓김치에 한하여 자가 품질검사를 받지 않고 품질보증표지를 부착하게 된 것을 알게 된 때에는 위원회의 심의를 거쳐 사용허가 취소하고, 이를 시보와 특산단지내 게시판에 공시 한다.

② 특산단지내 돌산갓 생산자와 돌산갓김치 제조 영업자가 **2회이상** 자가 품질검사를 받지 않고 품질보증표지를 부착하였을 때는 재배농업인 및 제조기능인 자격을 취소하고, 향후 3년간에 걸쳐 표지 사용 허가 재신청을 제한한다.

제18조(건강진단) ① 돌산갓김치 제조업에 종사하는 자는 「**식품위생법**」 **제26조**의 규정에 따라 보건복지가족부령이 정하는 건강진단을 받아야 한다. 다만 다른 법령의 규정에 **의하여** 같은 내용의 건강진단을 받은 경우에는 이 조례에 의한 건강진단으로 갈음할 수 있다.

② 제1항의 규정에 의하여 건강진단을 받은 결과 타인에게 위해를 끼칠 우려가 있는 질병이 있다고 인정되는 자는 돌산갓김치 제조업에 종사할 수 없다.

제19조(지리적표시제 사용 자격) ①「**농산물 품질관리법**」 **제8조제2항의 규정에 의한 사용의** 신청은 여수시에서 생산된 돌산갓을 원료로 하여 돌산갓김치를 생산하거나 가공하는 「**농산물 품질관리법**」 **제2조제2호의 규정에 의한** 생산자단체 또는 제조업체로 구성된 단체(법인에 한한다)에 한하여 할 수 있다.

② 제1항의 규정에 **의한** 생산자단체 및 제조·가공업자로 구성된 단체는 특별한 사유없이 지리적표시의 등록기준을 갖춘 자의 가입이나 탈퇴를 거부하여서는 아니 된다.

제20조(허위표시등의 금지) ① 등록을 받은 자가 지리적 표시를 하고자 하는 때에는 지리적 특산품의 포장·용기의 표면 등에 표지 및 표시 사항을 붙이거나 인쇄하여야 한다.

② 제19조제1항 규정에 **의한** 등록이 아니 된 업체가 지리적표시 또는 이와 유사한 표시를 하거나 판매할 목적으로 보관 또는 진열하는 행위를 하여서는 아니 된다.

부칙

이 조례는 공포한 날부터 시행한다.

「2023 청년거리문화한마당」 보조사업자 추가 모집 공고

우리 지역 길거리 축제·공연 등 특성화 프로그램의 발굴 및 청년문화의 육성과 지역상권 활성화로 청년일자리 창출에 기여하기 위해 시행하는 「2023 청년거리문화한마당」 보조사업자를 모집하오니 많은 참여를 부탁드립니다.

2023년 8월 30일

여 수 시 장

1. 사업개요

- 기 간 : 2023. 10. ~ 12.
- 장 소 : 여수시 일원
- 내 용 : 지역청년이 주축이 된 문화한마당 행사
- 추진방법 : 지역별 개최(2개소, 2개 사업자)
- 소요예산 : 총 21백만원

2. 공모개요

- 기 간 : 2023. 8. 30.(수) ~ 9. 13.(수) / 14일간
- 대 상 : 청년거리문화한마당 보조사업자
- 응모자격
 - 청년(만19세 ~ 39세)* 5인 이상 포함하여 개최예정지 지역주민과 함께 구성된 추진위원회
 - * 여수시 청년발전 기본조례 제3조
 - * 청년 및 지역주민은 공고일 기준 여수시에 주민등록을 두고 있는 자
 - 상반기 개최 읍·면·동* 제외
 - * 상반기 돌산읍, 삼산면, 대교동, 시전동, 여서동 개최
- 지원내용
 - 고득점 순으로 2개 사업자 선정
 - 사업 추진 보조금 지급

3. 사업내용

- 지역적 특성을 잘 드러내는 축제 테마 선정(소제목 명시)
- 계절·지역별 특성을 드러내는 청년 놀이문화형 페스티벌
- 지역의 문화자원을 활용하며 주민들의 참여를 이끌어낼 수 있는 행사구성
- 지역청년 상권 홍보를 통한 일자리 창출 및 청년인구 유입 프로그램

4. 심사방법

- 심 사 : 서류심사 및 보조사업자 선정평가위원회 심사
- 심사방법 : 점수제 방식 / 서류심사(30점), 평가위원회 심사(70점)
 - 공모사업 신청서 평가는 「공모선정 항목별 평가표」 [붙임1]에 의거한 각 항목의 부여된 점수를 합하여 최종점수를 산정하는 방식
 - 중도 포기 사업이 있을 경우 차순위자를 선정하여 사업 추진할 수 있음
- 심 사 일 : 2023. 9. 18.(월) ~ 9. 22.(금) (기간 중)
 - * 청년거리문화한마당 보조사업자 선정평가위원회 구성
 - 평가 당일 보조사업자 사업계획 발표 및 질의 응답

○ 심사기준

[부서심사]

항 목 (총점 30점)	평 가 내 용
① 추진위원회 구성인원	- 추진위원회 구성 청년 인원 수(총 10점)
② 해당지역 거주인원	- 추진위원회 구성인원 대비 해당 지역 거주인원 비율(총 10점)
③ 안전계획 및 방역자침 수립	- 행사 기간 내 각 분야(안전사고, 교통·소음, 방역)별 대응계획 수립여부(총 10점)

[평가위원회 심사]

항 목 (총점 70점)	평 가 항 목
① 콘텐츠 창의성 및 우수성(총 10점)	- 다른 축제와 차별화된 프로그램 보유(5점) - 청년 축제에 부합하는 주제 선정(5점)
② 축제의 발전성(총 10점)	- 지역사회 협업을 통한 축제의 지속가능성 여부(5점) - 축제 대표프로그램의 브랜드 메이킹 가능성(5점)
③ 사업계획의 충실성 및 실행가능성(총 35점)	- 세부 사업운영계획의 구체성 및 충실성(10점) - 운영인력과 운영조직 확보 등 사업계획 이행 가능성(10점) - 사업에 대한 예산 운용계획의 적절성 및 현실성(10점) - 자체평가 등 축제 개선 노력(5점)
④ 축제홍보(10점)	- 홍보 계획의 구체성 및 실행 가능성(5점) - 홍보 및 마케팅 기획(5점)
⑤ 방문객 참여도(5점)	- 방문객 체험 부스 등 참여 프로그램 보유(5점)

[가점]

항 목	평 가 내 용
① 청년거리문화한마당 개최실적(1점)(가점)	- 실적인정기간 : 2019년 ~ 2022년 ('20년은 코로나19로 인하여 행사 취소) - 기간 내 1회 이상 개최(1점)

5. 선정 및 지급기준

- 100점 만점 기준으로 고득점 순 최대 2개 업체 선정
 - 총점 70점 이하 보조사업자 미선정
 - 평가위원회심사의 최고·최저 점수를 제외한 평균 점수 반영
- 선정발표 : 개별통보
- 지급기준 : 고득점 순 보조금 차등 지급

(단위 : 천원)

순 위	지원금액 / 선정
총 계	20,000 / 2개
1	10,000 / 1개
2	10,000 / 1개

※ 1개의 사업자만 지원 시, 재공고를 통해 모집 후 심사

※ 타 축제의 부속 행사 및 시 보조금 지원을 받는 행사 배제

6. 신청 및 지원

○ 신청방법

- 공고·접수 : 2023. 8. 30.(수) ~ 9. 13.(수) / 14일간

- 제출서류 : 2023 청년거리문화한마당 사업신청서^[붙임2]

※ 최대한 양식에 충실하되, 필요할 경우 별첨으로 추가자료 첨부 가능

- 접수방법 : 개최 예정지역 읍면동 담당자 확인을 득한 후 접수

- 제 출 처 : 여수시청 문화예술과 축제지원팀

※ 9. 13.(수) 18:00 문화예술과 도착분에 한함

○ 보조금 지원절차

- 교부신청 : 선정 후 행사 개최 1개월 이전 교부 신청

- 정산보고 : 사업완료 후 2개월 이내 정산 결과 보고

○ 사업평가

- 행사기간 중 시민 만족도 설문조사^[붙임3]를 실시하여 평가결과에 따라 내년 사업자 공모 시 가점 내지 감점 요인이 될 수 있음.

○ 지원금 제재 및 회수

- 완성된 결과물을 제출하지 못하거나, 지원금의 부당사용, 기타 본 사업의 계획과 일치하지 않게 추진되었다고 판단되는 경우 여수시는 지원금의 일부 또는 전액을 환수 할 수 있으며, 향후 지원금 지원에 대한 제재조치를 할 수 있음

7. 공모 추진 일정

구 분	일 정	내 용
사업공모	‘23. 8. 30. ~ 9. 13.(14일간)	시 홈페이지 홍보
신청서 접수	‘23. 8. 30. ~ 9. 13.(14일간)	지원 신청서 접수 (개최희망지역 주민센터 통한 접수)
사업평가	‘23. 9월 중	서류심사(30점) 보조사업자 선정평가위원회(70점)
대상사업자 통보	‘23. 9월 말(예정)	
회계교육	‘23. 9월 말(예정)	보조금 회계교육
사업추진 및 평가정산	‘23. 10. ~ 12.	사업추진, 평가, 정산보고

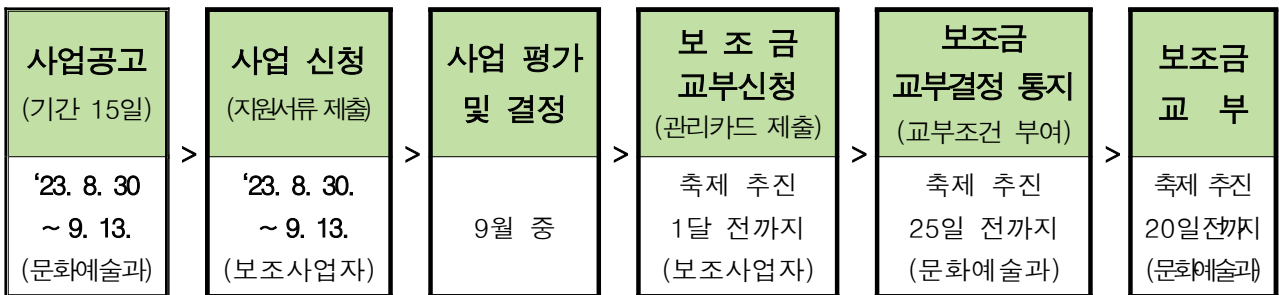

* 추진상황에 따라 일정 변동될 수 있음

8. 유의사항 및 문의처

- 제출된 자료는 일체 반환하지 않음
- 응모한 축제제안서의 계획서가 허위의 사실을 기재한 경우 보조금 환수 등 불이익을 당할 수 있음
- 사업 시기 등 사전 협의 후 추진하여야 하며 사업계획서에 명시된

기간에 축제를 시행하지 않을 경우, 사업 계획과 관련하여 변경이 있을 경우에 축제기간 30일 이전에 연기 사유서 또는 포기서, 사업 계획 변경신청서 등을 제출하여 승인을 득하여야 함

- 축제기간 30일 이전에 기본계획을 제출하지 않을 시 사업 취소 등 불이익을 당할 수 있음
- 최종 선정된 사업자는 보조금교부와 정산, 그리고 모니터링 등 사업 일정에 적극 협조 하여야 함
- 상황에 따라 사업이 변경되거나 취소될 수 있음
- 사업 추진 시 주류 판매는 일절 허용되지 않음
- 8월 예정인 지방보조금 심의위원회 의결 이후 보조금 지급 가능
- 문의처 : 문화예술과 축제지원팀 김지훈 주무관(061-659-4744)

[붙임 1] 2023 공모 심사 항목별 배점 기준표 1부.

[붙임 2] 2023 청년거리문화한마당 사업신청서 1부.

[붙임 3] 2023 청년거리문화한마당 만족도 설문조사표 1부. 끝.

[붙임 1] 심사 항목별 배점 기준표

[서류심사 기준표]

항목	배점	평가항목	평점	비고				
계	30							
추진위원회 청년 구성인원	10	추진위원회 구성 청년 인원 수		5명 6	6명 7	7명 8	8~ 9명 9	10명 이상 10
해당지역 거주인원	10	추진위원회 구성인원 대비 해당 지역 거주인원 비율		60~ 69% 6	70~ 79% 7	80~ 89% 8	90~ 95% 9	96~ 100% 10
안전계획 및 방역 지침 수립(10)	10	행사 기간 내 각 분야별 대응계획 수립여부		• 안전사고(5점) • 교통·소음(3점) • 방역(2점)				

※ 청년거리문화한마당 개최 실적이 있는 경우 가점 부여(1점)

- 실적인정기간 : 2019년 ~ 2022년
- 기간 내 1회 이상 개최(1점)

[평가위원회 심사 기준표]

항목	배점	평가항목	평점	비고				
계	70							
콘텐츠 창의성 및 우수성 (10)	5	다른 축제와 차별화된 프로그램 보유		매우 우수 5	우수 4	보통 3	미흡 2	매우 미흡 1
	5	청년 주축 축제에 부합하는 주제 선정		매우 우수 5	우수 4	보통 3	미흡 2	매우 미흡 1
축제 발전성 (10)	5	지역사회 협업을 통한 축제 의 지속가능성 여부		매우 우수 5	우수 4	보통 3	미흡 2	매우 미흡 1
	5	축제 대표프로그램의 브랜드 메이킹 가능성		매우 우수 5	우수 4	보통 3	미흡 2	매우 미흡 1
사업계획의 충실성 및 실행가능성 (35)	10	세부 사업운영계획의 구체성 및 충실성		매우 우수 10	우수 7	보통 5	미흡 3	매우 미흡 1
	10	운영인력과 운영조직 확보 등 사업계획 이행 가능성		매우 우수 10	우수 7	보통 5	미흡 3	매우 미흡 1
	10	사업에 대한 예산 운용계획의 적절성 및 현실성		매우 우수 10	우수 7	보통 5	미흡 3	매우 미흡 1
	5	자체평가 등 축제 개선 노력		매우 우수 5	우수 4	보통 3	미흡 2	매우 미흡 1
축제 홍보 (10)	5	홍보 계획의 구체성 및 실행 가능성		매우 우수 5	우수 4	보통 3	미흡 2	매우 미흡 1
	5	홍보 및 마케팅 기획		매우 우수 5	우수 4	보통 3	미흡 2	매우 미흡 1
방문객 참여도 (5)	5	방문객 체험 부스 등 참여 프 로그램 보유 정도		매우 우수 5	우수 4	보통 3	미흡 2	매우 미흡 1

* 동점자 발생 시는 콘텐츠 창의성, 발전성, 실행가능성, 홍보, 참여도 고득점 순으로 함

[붙임 2] 2023 청년거리문화한마당 사업신청서

여수시 지방보조금 사업 지원신청서

단 체 명				대 표 자		
사 업 명						
사업기간						
사업내용		○ ○				
통 계 목				지원근거		
사 업 비		천 원		당해사업 총사업비	시비	천 원(%)
					자부담	천 원(%)
단 체 연락처	주소					
	전화				휴대폰	
	FAX				E-mail	
	실무자	직위			성명	
		전화			휴대폰	

- ☞ 통 계 목 : 신청하고자 하는 사업의 예산서상 통계목을 기입
(민간경상사업보조, 민간행사사업보조, 민간단체법정운영비보조, 사회복지사업보조, 사회복지시설법정운영비보조, 민간자본사업보조)
- ☞ 지원근거 : 운영비보조의 경우에만 운영비 지원이 명시된 법령조항을 기재하고, 사업비보조의 경우 법령 또는 개별 조례에 지원이 명시된 조항을 기재

여수시 보조금 관리 조례 규정에 의거 상기 사업에 필요한 경비를 지원받고자 소정의 서류 및 자료를 첨부하여 신청합니다.

0000.

신청단체명 (직인)

여 수 시 장 귀하

붙 임 : 1. 사업계획 요약서 2. 사업계획서 3. 단체현황 등

사업계획 요약서

◆ 전체 사업계획을 한장에 요약

단 체 현 황	단 체 명					
	등록기관			등 록 일		
	상근직원수 (명)			금년도 총예산 (단위:천원)		
사 업 개 요	사 업 명			사업기간		
	사업목적					
	사 업 비 (단위:천원)	계	지원신청액	자부담	자부담비율(%)	
	사업대상					
	사업효과					
사 업 내 용	<div style="display: flex; align-items: center;"> <div style="margin-right: 10px;">○</div> <div style="margin-right: 10px;">○</div> </div>					
사 업 비 산 출 내 력						
최근 공익활동 추진실적	<div style="color: red;"> <p>최근 1년 이상 공익활동 실적을 기재 (신규 보조금 신청 법인 또는 단체의 경우에는 보도자료, 사진, 회의록 등 사업실적을 확인할 수 있는 자료 첨부)</p> </div>					
전년도 보조사업 실 적	사 업 명					
	사 업 비	천원	보 조 금	천원	자 부 담	천원(%)
	사업효과					

사업계획서

□ 사업개요(총괄)

※ 반드시 1매(Page)로 작성

보조 종류 1) : 민간행사사업보조

단체명							
사업명							
사업기간			사업지역				
사업대상			대상자수 (실인원수)				
사업목적							
사업내용	세부사업명	주요내용					
예산	총사업비	천원	보조금 신청금액	천원	자부담	회비(자담)	천원
						기부금 (후원금)	천원
신청금액 (보조금)의 세부내역2)	사업비	천원	○ 인건비 : 천원 (%)				
		%	○ 홍보비 : 천원 (%)				
	단체 운영비	천원	○ 임차비 : 천원 (%) 등 주요 비목 기입				
		%	○ 인건비 : 천원 (%)				
			○ 공공요금 : 천원 (%)				
			○ 수용비 : 천원 (%)				
			○ 활동비 : 천원 (%)				

1) 지방보조금 과목 6개 중 해당되는 과목 기재(민간경상사업보조, 민간행사사업보조, 민간단체 법정운영비보조, 사회복지사업보조, 사회복지시설 법정운영비보조, 민간자본사업보조)
 2) 지원사업 대상자가 선정되지 않은 사업에 대한 신청 시 생략 가능

사 업 계 획 서

※ 쪽수에 구애받지 말고 세부적으로 충분히 작성해주시기 바랍니다.

1. 체험행사명 : ○○○○ 체험행사

2. 체험행사 기획의도(목표)

-
-

3. 추진방향

-
-

4. 총사업비 : _____ 원

○ 사업비 구분

(단위 : 원)

구 분	총사업비	보조금	자부담	기타
사 업 비				
비 율	100%	%	%	%

○ 자부담 및 기타예산 조달계획

(단위 : 원)

	후원(협찬자)자명	지원금	비 고
자 부 담			
후 원 금			
협 찬 금			
기 타			
	계		

※ 현물후원도 시가기준으로 계산해서 반영해주시고, 비고란에는 후원물품을 기재해주시기 바랍니다.

5. 개최시기

6. 개최장소

7. 행사유형에 따른 차별화 계획

8. 사업주체

- 주 최 :
- 주 관 :
- 협 찬 :
- 후 원 :

9. 주요 프로그램 (세부사업내용, 연출계획, 전시계획, 프로그램계획 등 기재)

구 분	프로그램명	내 용
대표 프로그램	○ ○	· ·
참여 · 체험 · 놀이 프로그램	○ ○	· ·
차별화 프로그램	○ ○	· ·
야간 프로그램	○ ○	· ·

10. 추진일정

-
-

11. 홍보계획

- 주요홍보전략 :
 -
 -
- 홍보매체운영계획
 - 언론 :
 - 인터넷 :
 - 현수막/포스터 :
 - 안내문배포 :
 - 기타 :

12. 행사 기반시설 현황

- 행사장내 고정된 행사 시설물 현황
 - 시설물별로 규모 및 시설내역 등 기재
- 방문객을 위한 편의시설 현황
 - 주차장 확보(위치, 수용능력 등)
 - 무료 휴식공간, 무료 급수시설 현황 등
 - 구급시설, 쓰레기 처리 등
 - 종합안내소 설치 여부 등 기재

13. 행사관련 안전사고 예방대책

- 코로나19 대응
 -
- 교통,소음 관련 대책
 -
- 질서유지대책
 -

14. 기대효과

- ☐ 행사 추진 참가자 : 명
- ☐ 예상 관광(참여)객 : 명
- ☐ 체험행사 개최로 얻는 소득
- 추진단체에서 얻는 직접 소득 : 천원
 * 입장료, 체험행사비 등
- 인근 주민들이 얻는 간접 소득 : 천원
 * 행사주변 식당, 숙박업소 등
- ☐ 파급효과
- 사업이 관광산업(체험관광 등) 수준 향상에 기여하는 바.
- 사업의 관광객 유치에 기여하는 바
- 사업의 지역주민 소득창출에 기여하는 바
- 지역주민들의 참여 등
- ☐ 정보공유를 위한 예상 사업결과물(해당사항에 ☒또는 ■ 표시)
- ☐팜플렛 ☐기사스크랩 ☐교재 ☐보고서 ☐사진자료 ☐동영상물
- ☐홈페이지 ☐출판물 ☐기타()

15. (예시-1) 사업비 집행계획서

(단위:천원)

단 위 사업명	재원	지출 비목	지출내역	금액	산출내역
합계				1,814	
○○ 사업	자부담	계		464	
		단순 인건비	○○안내 도우미	264	□ 2명*44,000원*3일=264천 원
		홍보비	홍보 플래카드 제작	200	□ 4장*50,000원=200천 원
	보조금	계		1,350	
		인쇄비	교육용 유인물 제작	800	□ 500부*1,600원= 800천 원
		회의 참석비	○○회의 참석비	350	□ 5명*70,000원*1회=350천 원
		물품 구입비	○○행사용 △△ 구입	200	□ 20,000원*10개=200천원

[예시-2] 운영비 집행계획서

(단위:천원)

단 위 사업명	재원	지출 비목	지출내역	금액	산출내역
합 계				16,370	
○○ 사업	자부담	계		250	
		사무 용품비	복사용지 구입	250	□25,000원*10회 = 250천원
	보조금	계			
		시설 임차비			
		공연 행사비			
		홍보비			
		운영비			

<작성요령>

- ① 세부사업명 : 단위(세부)사업명을 기재
- ② 지출비목 : 강사료, 홍보비, 공공요금, 물품구입비, 활동비 등 주요 예산비목 중에서 선택
- ③ 지출내역 : 구체적인 지출 내역 기재
- ④ 금 액 : 천원 단위로 작성
- ⑤ 산출내역 : 구체적인 산출근거 기재
 - 기재방법 : 단가(원)×회(명, 부 등) = 000천원
 - 산출내역(기초) 작성이 어려울 경우 유사견적서 등 보조 설명자료 첨부
 - 비목별 금액은 부가가치세 등을 포함한 금액 기재

※ 동일 세목 내에서 보조금 및 자부담 비율에 따라 일률적으로 구분 편성 지양

16. 추진위원회 명단(임원/단원 포함)

*** 주민등록등본 제출 필수**

[illegible]

※ 별지작성 가능

[붙임 3]

2023 청년거리문화한마당 만족도 설문조사표					
일 시		장 소		주관부서	문화예술과
행사명					

성 별	<input type="checkbox"/> 남성 <input type="checkbox"/> 여성	거주지	
연 령	<input type="checkbox"/> ~10대 <input type="checkbox"/> 20대 <input type="checkbox"/> 30대 <input type="checkbox"/> 40대 <input type="checkbox"/> 50대 <input type="checkbox"/> 60대 <input type="checkbox"/> 70대~		

	구 분		매우 만족 (5)	만족 (4)	보통 (3)	불만족 (2)	매우 불만족 (1)
1	행사 홍보	현수막, 입간판 등 홍보물 게첨 적정					
2	행사장 준비사항	안내요원 배치, 편의시설 준비 및 이용 편의성					
3	행사운영 적정성	행사의 원활한 진행					
		프로그램 구성 (창의성, 내용, 콘텐츠 구성)					
		질서유지 및 돌발상황 대응					
4	만족도	행사 참여자 만족 여부					
5	기타의견						

공 고

「여수시 투자유치촉진을 위한 지원 조례」를 일부 개정함에 있어 그 취지와 내용을 시민들에게 미리 알려, 이에 대한 의견을 수렴하고자 「행정절차법」 제41조 및 「여수시 자치법규의 입법에 관한 조례」 제5조에 따라 다음과 같이 공고합니다.

2023년 8월 일

여 수 시 장

「여수시 투자유치촉진을 위한 지원 조례」 일부개정 조례안 입법예고

1. 개정이유

- 우리시에 투자하려는 국내외 기업 등에 적기 지원하여 투자실현을 통한 지역경제 활성화를 도모하고자 투자진흥기금의 용도를 추가 및 정비하여 적극적이고 효율적으로 활용하기 위함
- 투자진흥기금의 존속기한이 2024년 1월 6일 만료됨에 따라 동 기금의 존속기한을 2029년 1월 5일까지 5년 연장하여 투자유치 실현을 위한 다양한 정책을 지속 지원하고자 함

2. 주요내용

가. 투자진흥기금의 용도 정비 (안 제22조)

현 행	개정안
1. 외국인투자기업에 임대할 용지매입비 2. 외국인투자지역의 조성용지매입비, 교육시설비, 주택구입비 등 3. 투자유치를 위한 용지매입비 등	1. 국내·외 기업 및 투자유치에 필요한 각종 보조금의 지급 2. 컨설팅수수료 등 기업 및 투자유치와 관련된 경비의 지원

4. 그 밖의 시장이 투자유치를 위하여 필요하다고 인정하는 사업	3. 투자유치(공공기관 유치 포함)를 위한 용지매입비 등 4. 그 밖의 시장이 투자유치를 위하여 필요하다고 인정하는 사업
-------------------------------------	--

나. 기금의 회계관리 공무원 변경(안 제23조)

- (현 행) 기금운용관: 투자유치 관련 업무국장
기금출납원: 투자유치 관련 업무과장
- (개정안) 기금운용관: 소관업무 담당부서의 장
기금출납원: 소관업무 담당 팀장

다. 기금의 존속기한 연장 (안 제23조)

- (현 행) 기금의 존속기한은 2014년 1월 6일부터 10년으로 한다.
- (개정안) 기금의 존속기한은 2029년 1월 5일까지로 한다.

3. 개정 조례안: 붙임 참조

4. 입법예고기간: 2023. 8. 30. ~ 9. 19.(20일간)

5. 의견제출

가. 제출기일: 2023년 9월 19일까지

나. 제출방법: 서면, 팩스(FAX), 직접방문, 전자메일

다. 기재내용

- 예고사항에 대한 항목별 의견(찬·반 여부와 그 이유)
- 성명(단체의 경우 단체명과 대표자명), 주소, 전화번호 등
- 기타의견

라. 제출기관: 여수시장(산업지원과장)

- 주 소: 전남 여수시 시청동 1길 23(학동)
- 전 화: 061)659-3381, 팩스: 061)659-5817
- 전자메일: gigee70@korea.kr

붙임 여수시 투자유치촉진을 위한 지원 조례 일부개정 조례안 1부

입법예고 사항에 대한 의견서

☐ 조례명 : 여수시 투자유치촉진을 위한 지원 조례 일부개정 조례안

○ 성명(단체명) :

○ 주 소 :

○ 전 화 번 호 :

조례안 항목별 내용	찬성여부		의견(사유)	기타 참고사항
	찬성	반대		

여수시 투자유치촉진을 위한 지원 조례 일부개정조례안

여수시 투자유치촉진을 위한 지원 조례 일부를 다음과 같이 개정한다.

제21조제1호 중 “시”를 “여수시”로 하고, 같은 조 제2호 중 “기금운용으로 생기는”을 “기금운용”으로 하며, 같은 조 제3호 중 “보조금 및 차입금 등 그”를 “그”로 한다.

제22조제1호 및 제2호를 각각 다음과 같이 하고, 같은 조 제3호 중 “투자 유치”를 “투자유치(공공기관 유치 포함)”로 하며, 같은 조 제4호 중 “밖의”를 “밖에”로 한다.

1. 국내·외 기업 및 투자유치에 필요한 각종 보조금의 지급
2. 컨설팅 수수료 등 기업 및 투자유치와 관련된 경비의 지원

제23조제1항부터 제5항까지를 각각 다음과 같이 한다.

- ① 시장은 기금의 효율적인 관리·운용을 위하여 다음 각 호와 같이 회계 관리 공무원을 지정한다.
 1. 기금운용관: 소관업무 담당부서의 장
 2. 기금출납원: 소관업무 담당 팀장
- ② 시장은 시 금고에 별도의 계좌를 설치하여 기금을 예치·관리하고, 기금운용계획에 따라 운용하여야 한다.
- ③ 기금운용관과 기금출납원은 기금 관리를 위하여 필요한 대장을 비치하고 기금에 관한 증빙서류를 따로 관리하여야 한다.
- ④ 기금의 회계처리에 관하여 이 조례에서 정하지 않은 사항은 「여수시 회계관리에 관한 규칙」을 준용한다.
- ⑤ 기금의 존속기한은 2029년 1월 5일까지로 한다.

부 칙

이 조례는 공포한 날부터 시행한다.

신·구조문대비표

현 행	개 정 안
제21조(기금의 재원) 기금은 다음 각 호의 재원으로 조성한다. 1. <u>시 출연금</u> 2. <u>기금운용으로 생기는 수익금</u> 3. <u>보조금 및 차입금 등 그 밖의 수입금</u>	제21조(기금의 재원) ----- -----. 1. <u>여수시</u> -- 2. <u>기금운용</u> ----- 3. <u>그</u> ----- --
제22조(기금의 용도) 기금은 다음 각 호의 사업을 위한 용도에 사용하여야 한다. 1. <u>외국인투자기업에 임대할 용지매입비</u> 2. <u>외국인투자지역의 조성용지매입비, 교육시설비, 주택구입비 등</u> 3. <u>투자유치</u> 를 위한 용지매입비 등 4. <u>그 밖의</u> 시장이 투자유치를 위하여 필요하다고 인정하는 사업	제22조(기금의 용도) ----- ----- -----. 1. <u>국내·외 기업 및 투자유치에 필요한 각종 보조금의 지급</u> 2. <u>컨설팅 수수료 등 기업 및 투자유치와 관련된 경비의 지원</u> 3. <u>투자유치(공공기관 유치 포함)</u> ----- 4. -- <u>밖에</u> ----- -----
제23조(기금의 관리·운용 등) ① <u>시장은 기금의 수입과 지출을 명확히 하기 위하여 기금운용관과 기금출납원을 두며, 기금운용관은 투자유치 관련 업무국장이 기금출납원은 투자유치 관련</u>	제23조(기금의 관리·운용 등) ① <u>시장은 기금의 효율적인 관리·운용을 위하여 다음 각 호와 같이 회계관리 공무원을 지정한다.</u> 1. <u>기금운용관: 소관업무 담당</u>

업무과장이 된다.

② 기금운용관은 계약 및 수입 · 지출의 원인이 되는 행위와 기금수입금의 징수 · 결정에 관한 업무를 담당하며, 기금출납원은 수입 및 지출업무를 담당한다.

③ 기금은 기금계좌를 별도로 설치 · 관리하며, 「은행법」 · 「농업협동조합법」 및 「신탁업법」에 따라 설립된 금융기관 또는 채신 관서 등의 수익률이 높은 금융상품에 예탁 · 관리해야 한다.

④ 기금의 수입 · 지출 및 출납에 관한 사항은 「여수시 예산 및 기금의 회계관리에 관한 규칙」을 준용한다.

⑤ 기금의 존속기한은 2014년 1월 6일부터 10년으로 한다.

부서의 장

2. 기금출납원: 소관업무 담당 팀장

② 시장은 시 금고에 별도의 계좌를 설치하여 기금을 예치 · 관리하고, 기금운용계획에 따라 운용하여야 한다.

③ 기금운용관과 기금출납원은 기금 관리를 위하여 필요한 대장을 비치하고 기금에 관한 증빙서류를 따로 관리하여야 한다.

④ 기금의 회계처리에 관하여 이 조례에서 정하지 않은 사항은 「여수시 회계관리에 관한 규칙」을 준용한다.

⑤ 기금의 존속기한은 2029년 1월 5일까지로 한다.