

<p>제2024-5호 2024년 1월 11일(목)</p>	<p><b>시 보</b></p> <p></p> <p>여수시</p>	<p><b>시 정 지 표</b></p> <p>소통 화 합 열 린 도 시 인 재 육 성 산 업 도 시 문 화 예 술 복 지 도 시 해 양 관 광 휴 양 도 시 기 후 변 화 선 도 도 시</p>
-------------------------------------	-----------------------------------------------------------------------------------------------------------------------	-----------------------------------------------------------------------------------------------------------------------------

■ 발행인 : 여수시장 ■ 발행소 : 홍보담당관실 / 여수시 시청로 1(학동) ☎ 659-3025 FAX) 659-5803

**고 시**

○ 여수시 고시	제2024-17호	여수 도시계획시설(도로)사업 실시계획인가 및 지형도면 고시	1
○ 여수시 고시	제2024-19호	소하천의 지정(변경)에 관한 고시	5
○ 여수시 고시	제2024-20호	소하천 구역의 결정(변경)에 관한 고시	6
○ 여수시 고시	제2024-21호	공유수면 점용·사용 허가 고시	7

**공 고**

○ 여수시 공고	제2024-116호	여수무술목관광단지 조성사업 환경영향평가서(초안) 공람 및 주민설명회 개최 공고	8
○ 여수시 공고	제2024-128호	양식업 면허 유효기간 연장허가 사항 공고	10
○ 여수시 공고	제2024-130호	2024년 해양쓰레기 정화사업 기간제근로자 채용 공고	11
○ 여수시 공고	제2024-135호	양식업 면허 유효기간 연장허가 사항 공고	24
○ 여수시 공고	제2024-148호	불법 주·정차 무인단속카메라(CCTV) 재운영 행정예고	25
○ 여수시 공고	제2024-155호	불법 주정차 견인대행업체 모집 재공고	35

회 람								
--------	--	--	--	--	--	--	--	--

시보는 공문서로서의 효력을 갖습니다.

## 여수 도시계획시설(도로)사업 실시계획인가 및 지형도면 고시

여수 도시계획시설(도로)사업 실시계획인가 신청 건에 대하여 「국토의 계획 및 이용에 관한 법률」제30조, 제32조, 제88조, 제91조, 같은 법률 시행령 제97조, 제100조, 「전라남도 사무위임 조례」제2조 및 「토지이용규제 기본법」제8조에 따라 도시계획시설(도로)사업 실시계획인가, 도시관리계획(도로) 결정 변경 및 지형도면 고시합니다.

2024. 1.11.

### 여 수 시 장

1. 사업시행지 위치: 여수시 상암동 1275-4번지 일원

2. 사업종류 및 명칭

가. 종 류: 도시계획시설(도로: 소로 3-1178)사업

나. 명 칭: 상암동 읍동마을 도시계획도로 개설

3. 사업의 면적 또는 규모

가. 면 적: 1,183㎡

나. 규 모: L=170m, B=6m

4. 사업시행자의 성명 및 주소

가. 성 명: 여수시장

나. 주 소: 여수시 시청로 1(학동)

5. 사업의 착수예정일 및 준공예정일

가. 착수예정년월일: 실시계획인가일로부터

나. 준공예정년월일: 2024.12.31.

6. 수용 또는 사용할 토지 또는 건물의 소재지.지번.지목 및 면적, 소유권과 소유권외의 권리의 명세 및 그 소유자.권리자의 성명.주소: 불임

7. 도시관리계획 결정(변경) 조서

가. 도로 결정(변경) 조서

구분	규 모				기능	연장 (m)	기점	종점	사용 형태	주요 경과지	최초 결정일	비 고
	등급	류 별	번 호	폭 원 (m)								
기정	소로	3	1178	6	국지 도로	170	소2-1073 상암동 1374	소2-1072 상암동 1230-3	일반 도로	-	여고-487 21.11.11.	
변경	소로	3	1178	6	국지 도로	170	소2-1073 상암동 1374	소2-1072 상암동 1230-3	일반 도로	-	-	

나. 도로 결정(변경) 사유서

변경전 도로명	변경후 도로명	변 경 내 용	변 경 사 유
소로 3-1178	소로 3-1178	· 면적 변경 - A=1,047㎡→1,183㎡(증 136㎡)	· 도로 법면 및 구조물 편입에 따른 도로 선형 일부 변경

8. 공공시설 등의 귀속 및 양도에 관한 사항 : 해당없음

9. 기타 자세한 사항은 여수시 도시계획과(☎061-659-4011) 및 도로과(☎061-659-4077)로 문의  
하여 주시기 바랍니다.

□ 수용 또는 사용할 토지 또는 건물의 소재지.지번.지목 및 면적, 소유권과 소유권이외의 권리의 명세 및 그 소유자.권리자의 성명.주소

○ 토지조서

번호	토지소재지		지목	지적 면적 (㎡)	편입 면적 (㎡)	토지소유자		소유자 이외의 권리			비고
	주소	지번				성명	주소	성명	주소	권리내용	
합 계				11,751	1,183						
1	상암	1374	대	325	0.3	장종빈	여주시 좌수영로 682-34, 101동 907호 (봉계동, 로얄골드빌)				
						장완	여주시 오림동 409-2 부영아파트 312-510				
2	상암	1275-6	도	31	5.1	여주시	시유지				
3	상암	1275-4	대	161	78.7	정영희	여주시 무선7길 17-5(선원동)				
4	상암	1265	대	469	6.8	서혜은	순천시 왕궁길 55,1101동 809호 (조례동, 부영아파트)				
5	상암	1272-2	대	89	7.8	엄은숙	여주시 무선7길 17-5(선원동)				
6	상암	1270-1	대	112	58.5	엄중환	여주시 무선7길 17-5(선원동)				
7	상암	1270	대	127	25.5	엄중환	여주시 무선7길 17-5(선원동)				
8	상암	1270-2	도	32	30.4	엄중환	여주시 무선7길 17-5(선원동)				
9	상암	1266	대	165	0.5	강설희	여주시 상암5길 25-18(상암동)				
10	상암	1267	대	202	11.1	장주순	전라남도 광양시 시청로 62, 101동 3002호(중동, 이편한세상광양)				
11	상암	2209	도	4,480	82.5	건설부	국유지				
12	상암	1271	대	988	116.4	1. 장영수	여주시 상암6길 6-3(상암동)				
13	상암	1269-1	대	454	7.9	2. 장순길	부산시 동래구 연산동 704-1				
14	상암	1269-3	대	303	141.8	3. 정순이	여주시 학동 54 신동아파밀리에 116-2202				
15	상암	1269-2	대	60	5.2	이종복	4. 여주시 상암동 1248	대한보증보험 주식회사	서울 종로구 연지동 136-74	가압류	
16	상암	1268	대	284	9.3	장양익	여주시 상암동 1268				
17	상암	1257-2	대	294	194.0	5. 선문희	여주시 가곡길 6-7	여수참조은 신용협동조합	전라남도 여주시 교동시장4길 2-1(교동)	근저당권	
18	상암	1231-2	대	116	73.6	6. 선문희	여주시 가곡길 6-7	여수참조은 신용협동조합	전라남도 여주시 교동시장4길 2-1(교동)	근저당권	
19	상암	1232	대	555	37.5	7. 이봉덕	여주시 상암동 1232				
20	상암	1230-3	답	668	188.4	김종근	여주시 상암동 1199				
21	상암	1238	대	489	91.5	김남진	여주시 신월로 561-8, 7동 702호	농협은행 주식회사	서울특별시 중구 통일로 120(충정로1가)(울촌산단지점)	근저당권	
22	상암	1238-3	도	89	10.2	천옥수	여천군 삼일읍 상암리 234				
						장종문	여천군 삼일읍 상암리 678				

○ 지장물 조서

가. 연 번	1) 소재지	가) 지번	2) 지목	3) 물건의 종류	4) 구조 및 규격	5) 수량	6) 단위	(1) 소 유 자		(가) 비 고
								① 주 소	② 성 명	
1	상암동	1269-3	대	주택	주택 등 292m <sup>2</sup>	1	EA	여주시 학동 54 신동아파밀리에 116-2202	정순이	
2	상암동	1271	대	구조물	구조물 0.5m <sup>2</sup>	1	EA	여주시 상암6길 6-3(상암동)	장영수	
3	상암동	1257-2	대	구조물	주택 등 228.9m <sup>2</sup>	1	EA	여주시 가곡길 6-7	선문희	
4	상암동	1270	대	구조물	부대시설 등 91m <sup>2</sup>	1	EA	여주시 무선7길 17-5(선원동)	엄중환	

## 소하천의 지정(변경)에 관한 고시

여수시 고시 제2024-19호

「소하천정비법」 제3조제4항 및 같은 법 시행규칙 제2조제1항에 따라 소하천을 지정(변경)하였음을 다음과 같이 고시합니다.

2024년 1월 11일

여수시장 (직인)

구분	수계(水系)명	소하천명	소하천 구간		소하천의 총길이 (m)	지정(변경·폐지) 사유
			시작하는 지점	끝나는 지점		
당초	남해	신덕천	신덕동 354	신덕동 4-13	994	여수~남해 국도건설 사업으로 소하천구역 일부편입
변경	남해	신덕천	신덕동 354	신덕동 4-13	968 (감 26)	

열람서류: 소하천 위치도(축척 5천분의 1 ~ 5만분의 1 지형도)

210mm×297mm[백상지 80g/m<sup>2</sup>(재활용품)]

여수시 고시 제2024-20호

소하천구역의 결정(변경)에 관한 고시

「소하천정비법」 제3조의3제2항 및 같은 법 시행규칙 제2조제2항·제4항에 따라 소하천구역을 결정(변경·폐지)하였음을 고시하며, 관계서류(토지세목, 지형도면)를 갖추어 놓았으니 관계인은 열람하시기 바랍니다.

2024년 1월 11일

여수시장 (직인)

구분	수계(水系)명	소하천명	소하천구역		
			지번 및 지목	면적(㎡)	결정(변경)사유
당초	남해	신덕천	여수시 신덕동 668번지 등 40필지	16,323	여수~남해 국도건설 사업으로 소하천구역 일부편입
변경	남해	신덕천	여수시 신덕동 668번지 등 45필지 (증 5필지)	16,189 (감 134)	

첨부서류: 1. 소하천구역으로 포함된 토지의 세목조서  
2. 해당 소하천구역의 지형도면으로서 1천500분의 1 이상의 지적이 표시된 도면

공유수면 점용·사용 허가 고시

「공유수면 관리 및 매립에 관한 법률」 제8조의 규정에 의하여 공유수면 점용·사용 허가 고시 합니다.

허가번호 (허가일)	점용·사용 장소	점용·사용면적 (㎡)	점용·사용 목 적	피 허 가 자		허가기간
				주 소	성 명	
2024-001 (‘24. 1. 10.)	화정면 조발리 산68번지 지선 공유수면	150	부잔교, 연결교 설치	서울특별시 광진구 아차산로78길	유한회사 화도두레투자개발	2024. 1. 10. ~ 2029. 1. 9.
2024-002 (‘24. 1. 10.)	신월동 1773번지 지선 공유수면	1,568 (직접 1,176) (간접 392)	조선소 선박 상하가용 선가대	여수시	김희병	2024. 1. 10. ~ 2029. 1. 9.
2024-003 (‘24. 1. 10.)	신월동 216-8번지 지선 공유수면	1,158.5 (직접 724) (간접 434.5)	조선소 선박 상하가용 선가대	여수시	명경은	2024. 1. 10. ~ 2029. 1. 9.

2024. 1. 10.

여 수 시 장

여수시 공고 제2024-116호

## 여수 무술목 관광단지 조성사업 환경영향평가서(초안) 공람·공고

전라남도 여수시 돌산읍 평사리 1538번지 일원의 「여수 무술목 관광단지 조성사업 환경영향평가서(초안)」에 대하여 『환경영향평가법』 제25조 및 같은법 시행령 제36조의 규정에 따라 주민의견을 수렴하고자 아래와 같이 공람·공고하오니, 의견이 있으신 분은 의견 제출기간 내에 의견서를 제출하여 주시기 바랍니다.

2024년 01월 10일

여 수 시 장

### 1. 사업의 개요

가. 사업명 : 여수 무술목 관광단지 조성사업

나. 위치 : 전라남도 여수시 돌산읍 평사리 1538번지 일원

다. 면적 : 1,193,190㎡

라. 시행자 : (주)여수레저개발

### 2. 공람기간 및 장소

가. 공람기간 : 2024. 01. 10 ~ 2024. 02. 08 (국·공휴일 제외 20일 이상)

나. 공람장소

1) 여수시청 관광과 (전남 여수시 신월로 648(국동) 2층)

2) 여수시 돌산읍 주민자치센터 우두출장소 (여수시 돌산읍 강남로 32)

다. 주민설명회

돌산읍	2024. 02. 02.(금) 14:00	여수 돌산읍 주민자치센터 우두출장소 (전남 여수시 돌산읍 강남로 32)
-----	------------------------	--------------------------------------------

### 3. 의견 제출

가. 제출기간 : 2024. 02. 15. 17:00까지 (공람기간 만료 후 7일까지)

나. 제출방법

1) 공람장소에 서면(書面)으로 제출 또는

2) 여수시청 관광과 방문 또는 FAX(061-659-5827) 제출

3) 환경영향평가 정보지원시스템 홈페이지 의견 제출

4. 환경영향평가서(초안) 등 관련 내용은 공람 장소, 여수시청 홈페이지 및 환경영향평가 정보지원시스템 홈페이지에서 열람 가능하며, 기타 내용은 여수시청 관광과 (061-659-3881)로 문의하시기 바랍니다. 끝.

## 주민의견 제출서

사업명	여수 무술목 관광단지 조성사업		
사업장 위치	전라남도 여주시 돌산읍 평사리 1538번지 일원		
사업자	(주)여수레저개발		
의견제출자	성명	생년월일	
	주소	전화번호	
평가서초안에 관한 의견			
공청회 개최에 관한 의견	- 개최 필요성(해당하는 곳에 √표 합니다) : 필요[    ], 불필요[    ] - 이유(개최가 필요하다고 생각하는 경우에만 적습니다)		

「환경영향평가법 시행령」 제14조 및 제38조제1항에 따라 평가서초안의 내용 및 공청회 개최의 필요성에 관한 의견을 제출합니다.

2024년 1월 1일

제출자 (서명 또는 인)

여수시장 귀하

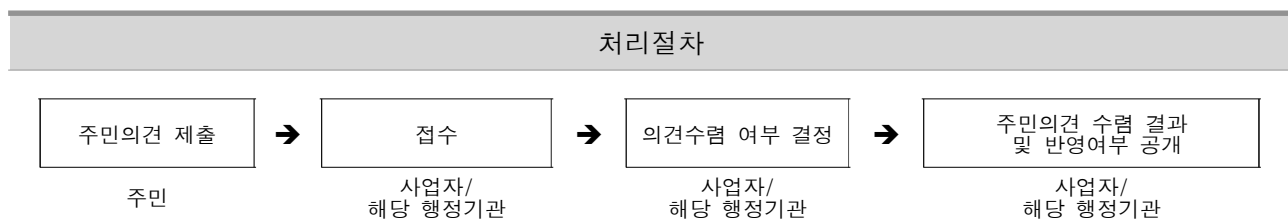

## 양식업 면허 유효기간 연장허가 사항 공고

「양식산업발전법」 제17조 제2항, 같은 법 시행령 제23조에 따라 다음과 같이 양식업 면허 유효기간 연장허가 사항을 공고합니다.

### - 양식업 면허 유효기간 연장허가 내역 -

면허 번호	연장 허가 번호	양식업의 종류 (양식방법)	면적 (ha)	양식장 위치	면허기간	연장허가 기 간	수산자원 조성금 (천원)	양 식 업 권 자		비고
								주 소	성 명	
11473	2024-6	패류양식 (바닥식)	15.00	화양 이목	2014.03.04. 2024.03.03. (10년)	2024.03.04. 2034.03.03. (10년)	-	여수시 화양면 이목리	이목어촌계	
11489	2024-7	패류양식 (수하식)	10.00	돌산 평사	2014.03.04. 2024.03.03. (10년)	2024.03.04. 2034.03.03. (10년)	1,000	여수시 웅천7길	문*돌 외 3	

문의전화 : 061) 659-3931 여수시 어업생산과. 끝.

2024. 01. 09.

여 수 시 장

## 여수시 해양쓰레기 관련 기간제근로자 모집 공고

2024년도 여수시 해양쓰레기 수거 기간제근로자를 다음과 같이 모집 공고합니다.

2024년 1월 10일

여 수 시 장

### 1 공고 및 원서접수

가. 공고기간 : 2024. 1. 10.(수) ~ 1. 17.(수)(8일간)

나. 접수기간 : 2024. 1. 15.(월) ~ 1. 19.(금) 18:00까지(근무시간 내)

다. 접 수 처 : 여수시 신월로 648(국동임시별관) 어업생산과 연안정화팀

라. 접수방법 : 방문접수, 전자우편, 등기우편

※ 방문접수는 평일 근무시간에 한함. \* 점심시간(12:00~13:00) 제외

※ 우편접수는 접수기간 마지막 날짜 우체국 소인까지 유효

※ 전자우편의 경우 마감시간 이내 도착분에 한해 인정(접수메일 : railan@korea.kr)

### 2 채용 및 근무조건

채용신분	채용부서	채용예정인원	근무기간
기간제근로자	어업생산과	20명	2024. 2. 1. ~ 9. 30.(8개월) - 평일 근무(08:00 ~ 17:00 / 1일 8시간 월 ~ 금)

보수	기타
일 78,880원 (2024년 최저시급 9,860원)	○ 4대 보험료 본인부담금 포함한 금액이며 보수 기타사항은 「근로기준법」과 「여수시 기간제근로자 취업 규정」에 따름

## 3

## 직무기술

주요 업무	<ul style="list-style-type: none"> <li>○ 해안가 쓰레기 수거·운반(유·무인 도서 포함)</li> <li>○ 선박근무는 정화선에 승선하여 해안가, 부유쓰레기 수거·운반</li> <li>○ 육상근무는 차량으로 이동하여 해안가쓰레기 수거·운반</li> <li>○ 페스티로폼 선별 및 이물질 제거작업(만홍동 위생매립장 내 감용기사업장 ※ 상황에 따라 근무가 변경될 수 있습니다.</li> </ul>
-------	----------------------------------------------------------------------------------------------------------------------------------------------------------------------------------------------------------------------------------------------

필요 역량	○ (공통역량) 공직윤리, 공직의식, 시민지향마인드
-------	------------------------------

응시 자격요건	자격	○ (공통자격) 만 18세 이상 신체 건강한 자로 접수일까지 본인의 주민등록 주소지가 여수시로 되어 있는 자 - 남자의 경우, 병역을 필하였거나 면제된 자
	경력	○ 해당없음
	학위	○ 해당없음
우대요건		<ul style="list-style-type: none"> <li>○ 해양쓰레기 수거 근무 경력(6개월이상) (7점)</li> <li>○ 승선경험 및 관련 자격증(6점)</li> <li>○ 차량 소유 및 업무 이용가능(10점)</li> <li>○ 관내 거주 기간(5년 이상)(5점)</li> </ul>
가산점		<ul style="list-style-type: none"> <li>○ 취업지원대상자, 의사상자</li> <li>- 중복 가산 불가</li> <li>- 취업지원대상자 가산점 10% 또는 5% 적용</li> <li>- 의사상자 가산점 5% 또는 3% 적용</li> </ul>

## 4

## 응시제한

가. 시청 내 공직자 친인척이 있음에도 불구하고 미제출 또는 회피하여 공정한 채용시험을 방해하는 등 비정규직 채용 응시제한을 받은 자(해당 응시일을 기준으로 3년간 응시 제한)

## 5

## 심사방법 및 일정

가. 1차 심사 : 서류전형

○ 자격요건 등 응시자격에 대한 적격여부 및 평가표에 따른 서면심사.

서류전형 기준					
① 자기소개서					
점수	4점	8점	12점	16점	20점
내용	4개 평가 지표 중 어떤 것도 잘 드러나지 않음	4개 평가 지표 중 1개가 명확히 드러남	4개 평가 지표 중 2개가 명확히 드러남	4개 평가 지표 중 3개가 명확히 드러남	4개 평가 지표 모두 명확히 드러남

② 경험 및 경력기술서						
점수	5점	10점	15점	20점	25점	30점
내용	5개 평가지표 중 어떤 것도 잘 드러나지 않음	5개 평가지표 중 1개가 명확히 드러남	5개 평가지표 중 2개가 명확히 드러남	5개 평가지표 중 3개가 명확히 드러남	5개 평가지표 중 4개가 명확히 드러남	5개 평가지표 모두 명확히 드러남

○ 서류전형 합격자 발표 : 2024. 1. 24.(수) 예정

나. 2차 심사 : 체력검정, 2023. 1. 25.(목) 예정 \* 일정 변동 시, 개별통보

○ 서류전형 합격자에 한하며, 당해 직무수행에 필요한 체력 검증

○ 체력시험 평정표

평 가 항 목(2개항목)	점 수	비 고
계	20점	
체력 테스트 경보(400m)	상위 20%(10점), 중위 60%(7점), 하위 20%(5점)	
중량물(20kg) 옮기기(400m)	상위 20%(10점), 중위 60%(7점), 하위 20%(5점)	

※ 서류전형 심사점수와 체력검증 심사표를 합산하여 고득점자 순으로 최종 합격자를 결정함  
다. 최종합격자 : 2023. 1. 30.(화) 예정 / 홈페이지 공고 및 합격자 개별통지

## 6 제 출 서 류

가. 응시원서 1부(붙임 양식을 워드 또는 자필로 작성) 1부

나. 이력서 및 자기소개서 1부(붙임 양식을 출력하여 작성)

다. 경험 및 경력기술서 1부

라. 개인정보 수집·이용에 대한 동의서 1부

마. 주민등록초본 1부

(공고일 기준으로 생년월일 및 현재 주소가 나오게 발급, 남자의 경우 병역사항 기재)

바. 시청 내 공직자 찬인척 확인서 1부

(시청 내 공직자 찬인척 관계 해당 사항이 있음에도 미제출 또는 회피하는 경우 채용이 취소됨)

사. 자격증명서 각 1부(원본 제시, 해당자에 한함)

- 응시원서 접수 시 반드시 원본을 지참하여야 하며 원본으로 확인된 것만 인정함.
- 컴퓨터 관련 자격증 포함 제출

아. 경력증명서 각 1부(원본, 해당자에 한함)

- ※ 경력증명서에 근무부서, 근무기간, 직위, 직급 및 담당업무를 정확히 기재하고 발행기관(단체)의 관인이 날인된 원본으로 발급담당자 성명 및 연락처 기재
- ※ 담당업무 내용이 구체적으로 기재되지 아니할 경우 관련분야 경력을 인정받지 못할 수 있음
- ※ 증빙자료 미제출시 해당 경력(자격) 인정안함
- ※ 양식은 우리 시 홈페이지 [www.yeosu.go.kr](http://www.yeosu.go.kr) 에서 내려 받아 작성 가능함

## 7 기타 유의사항

- 가. 응시원서 등에 허위기재 또는 기재착오, 구비서류 미제출, 연락불능 등으로 인한 불이익은 응시자 본인의 책임으로 하며 응시자 스스로 기재된 사항의 적합 여부를 판단하여야 합니다. 또한, 합격자 발표일 등 시험일정과 안내사항, 합격여부 등을 반드시 확인하여야 합니다.
- 나. 접수된 서류의 기재사항은 수정할 수 없습니다.
- 다. 최종 합격된 후에도 채용결격사유에 해당되거나 채용에 부적합한 결격사유가 있는 경우에는 합격 또는 채용을 취소할 수 있습니다. 또한, 공정한 채용 선발을 위해 여수시청 내 공직자 친인척 존재 여부와 관계없이 ‘시청 내 공직자 친인척 확인서’를 반드시 제출하여야 하며, 해당사항이 있음에도 미제출하거나 회피하는 경우 해당 채용 합격이 취소됩니다. 또한, 해당 응시일로부터 3년간 여수시 비정규직 채용 응시에 제한됩니다.
- 라. 서류는 공고일 이후 발급분에 한하되 학위 증명서, 경력증명서, 자격증 등 유효기간이 없는 증빙서류는 공고일 전 기준으로 제출이 가능합니다. 접수된 서류는 「채용절차의 공정화에 관한 법률」 제11조 제1항부터 제5항까지의 규정에 따라 구직자의 채용여부 확정된 날의 14일 이후부터 구직자의 요구 시 30일 이내에 반환되며, 반환되지 않은 서류는 6개월 후 파기합니다.
- 마. 응시원서 접수결과 응시자가 선발예정인원수와 같거나 미달하더라도 적격자가 없는 경우 선발하지 않을 수 있습니다.
- 바. 본 모집계획은 사정에 의해 변경될 수 있으며, 변경된 사항은 재공고 후 시행할 예정입니다.
- 사. 응시자는 신분증을 지참하지 않으면 면접시험에 응시할 수 없습니다.
- 아. 최종합격자 자진포기 및 결격사유 발생 시 합격을 취소하고 차점자가 합격 처리됩니다.
- 자. 근무 기간 내 자진 퇴사자가 있을 경우 예비대상자를 선발하여 추가 배정됩니다.
- 차. 기타 자세한 사항은 여수시 어업생산과 연안정화팀 ☎ 061-659-3942 문의하시기 바랍니다.

【붙임 1】

## 응 시 원 서

채용분야		접수번호	채용담당자 기재	
------	--	------	----------	--

1. 인적사항				
성 명	(한글)	지원직무		
현 주 소	도로명주소 번호 앞까지만 기재(동호수 등 세부내역은 미기재)			
연 락 처	(본인휴대폰)			
전자우편				
가점항목	<input type="checkbox"/> 취업지원대상자 <input type="checkbox"/> 장애인 <input type="checkbox"/> 기타 (해당자만 체크)			

2. 지원분야		
구 분	1순위	2순위
<input type="checkbox"/> 선박근무 <input type="checkbox"/> 육상근무		

3. 차량 업무 가능 여부 (업무적으로 사용가능한 사람만 작성)		
차량 종류	차량 번호	업무가능여부
		<input type="checkbox"/> 근무지 이동 <input type="checkbox"/> 폐기물 운반

3. 자격사항 *직무관련 국가기술/전문자격, 국가공인 민간자격을 기입		
자격증명	발급기관	취득일자

4. 경력사항 *직무관련 경력사항만 기입				
구분	소속조직	역할	활동기간	활동내역
<input type="checkbox"/> 경험 <input type="checkbox"/> 경력				
<div style="border: 1px solid black; padding: 5px; margin-top: 10px;">             직무관련 주요내용           </div>				
<p>위에 기재한 사항은 사실과 다름이 없음을 확인합니다.</p> <p style="text-align: right;">             년 월 일              지 원 자 : (서명 또는 인)              여수시장 귀하           </p>				

## 응시원서 등 제반서류 작성 시 유의사항 <뒷면>

1. 응시원서 및 제반서류 작성 시 응시자 부주의로 인한 기재착오 또는 누락은 응시자 본인에게 불이익이 됩니다.
2. 인적사항은 서류전형을 위한 필수정보이며, 나머지 항목은 선택적으로 활용합니다.
3. '제반서류'는 아래의 작성요령에 따라 작성합니다.

### 【 작성요령 】

- ① 응시원서 : 접수번호를 제외하고 인적사항은 필수로 기재하되 나머지는 해당사항이 있는 경우 기재하며 응시자 이름과 (인) 부분에 서명하여 제출
- ② 이력서 : 인적사항 및 해당사항 전부 입력
- ③ 자기소개서 : 본문 안 작성요령 확인
- ④ 직무수행계획서(해당분야) : 본문 안 작성요령 확인
- ⑤ 경험 및 경력기술서(해당분야) : 본문 안 작성요령 확인
- ⑥ 개인정보 제공·이용 동의서 : 동의 체크 및 본인 서명
- ⑦ 시청 내 공직자 친인척 확인서 : 친인척 기준을 확인한 후 반드시 기입

### 【 붙임서류 】

1. 주민등록초본 1부(필수, 생년월일 및 현주소만 나온 자료)
  2. 경력증명서 각 1부(경력보유자, 경력별 각 1부, 해당자에 한함)
  3. 자격증 사본 각 1부(원본제시, 자격별 각 1부, 해당자에 한함)
- ※ 붙임서류가 미 제출된 경우 응시원서에 기입한 내용을 인정하지 않음

【붙임 2】

# 이 력 서

(1쪽)

<필수>			
성 명	(한글)		
주 소 (현거주지)	(우편번호)		
연락처	전화번호	(전화)	(휴대전화)
	전자우편		
주 요 경력사항	회사명	담당 업무(직무내용)	근무기간(연, 월)
			년 월 ~ 년 월
자격증 및 특기사항	자격종목	자격증번호	취 득 일
			( 년 월 취득)
			( 년 월 취득)
			( 년 월 취득)
	(기타실적, 능력 등)		
장애인 여부	장애종별	등급	장애인등록번호
취업대상자 및 저소득층 여부	취업지원대상자 (보훈번호작성)	「국민기초생활보장법」상 수급자	「한부모가족지원법」상 보호대상자

※ 취업대상자 및 저소득층여부는 해당항목에 ‘○’로 표시 후 증빙자료 첨부

【붙임 3】

## 자 기 소 개 서

(2쪽)

○ 각 항목에 대하여 600자 이내로 기재하여 주시기 바랍니다. <칸을 별도로 눌러 활용가능>  
<모든 응시자는 반드시 작성해야합니다. 본 항목에 따라 기술하고  
지원동기, 성격 및 가치관, 업무의 전문성, 앞으로의 다짐 등 자신의 생각  
등이 잘 나타나도록 해야 합니다.>

(유의사항) 작성 분량은 2매 이내로 하고 학교명, 출신지, 예전 직장, 부모직업  
등 신상을 직·간접적으로 파악할 수 있도록 기재할 경우 불이익(감점)을 받을  
수 있습니다.

1. 특정 분야에서 자신의 장점을 극대화 시키거나 약점을 보완하기 위해 특별히  
노력하여 좋은 결과로 이어진 경험을 구체적으로 기술하여 주시기 바랍니다.

2. 갑작스럽게 발생한 주변 환경 변화에 대응하고 적응하기 위해 기존에 생각하지  
못했던 방법을 활용한 경험에 대해 구체적으로 기술하여 주시기 바랍니다.

# 자 기 소 개 서

(3쪽)

3. 과거 업무나 과제를 수행하는 과정에서 다른 직원과 이견이 있었을 때 이를 해결하기 위한 시도와 좋은 결과를 얻은 경험을 구체적으로 기술하여 주시기 바랍니다.

4. 지원자 본인이 지원한 업무에 대해 가장 적합한 인재라는 것을 보여주는 사례와 근거를 제시하고 앞으로의 다짐에 대해 기술하여 주시기 바랍니다.

【붙임 4】

## 경험 및 경력기술서

(4쪽)

○ 작성요령

- 이력서에 기재한 직무관련 경험 혹은 경력사항에 대해 상세히 기술
- 출신지역, 가족관계, 학력 등 암시하는 내용 기재 금지
- 대리 작성, 허위 작성 시 합격 취소 등 불이익이 있음

1) 소속 조직 / 본인이 맡은 주요 역할

2) 주요 활동 내용 및 성과(정량적 측면과 정성적 측면을 나누어 작성 기재)

3) 활동 성과를 높이기 위해 본인이 기울인 노력과 행동

4) 본인의 성과(업무 추진)으로 인해 조직에 기여한 내용 및 기여 정도

5) 지원분야 업무 수행 시, 본인의 강점과 기여할 수 있는 측면

【붙임 5】

## 개인정보 제공·이용 동의서

본인은 「개인정보보호법 제15조 제1항, 제2항」에 따라 (기간제 근로자 채용 및 관리) 서류 제출 시 개인정보 활용에 동의합니다.

제공받는 기관	여수시
이용 목적	기간제근로자 채용 및 관리 (공직자 이해관계 확인 포함)
제공 항목	성명, 주민등록번호, 주소, 등록기준지 등
개인정보 보유 및 이용기간	동의서 작성일로부터(2년)
고유식별 및 민감정보 처리에 동의	<input type="checkbox"/> 동의함 <input type="checkbox"/> 동의하지 않음
제공거부에 따른 불이익	채용 진행에 필요한 필수 개인정보 미 제공 으로 당해 채용시험 지원 불가

2024. . .

성 명

(서 명)

여수시장(읍면동장) 귀하

【붙임 6】

## 시청 내 공직자 친인척 관계 확인서

○ 성 명 :

○ 응시번호 :

○ 시청 내 공직자 친인척 현황

\* 배우자, 본인의 4촌 이내 친족, 배우자의 4촌 이내 친족(별첨 참조)

연 번	친인척 성명	친인척 직급(생년월일)	본인과의 관계
1			
2			
3			
해당 없음			

상기 본인은 공정한 채용시험 응시를 위하여 시청 내 친인척현황 조사에 동의합니다.

본인이 작성한 상기 내용은 사실과 다름없으며, 내용에 허위 또는 오류가 발견될 경우 그에 따른 모든 책임은 본인에게 있으며 불이익을 감수하겠습니다. 또한 채용이 취소되어도 이의제기 하지 않겠으며 해당응시일로부터 3년간 여수시 비정규직 채용에 응시가 제한된다는 것을 인지하고 확인하며 서약합니다.

2024. . .

작성자 :

(서명)

여 수 시 장 귀하

【붙임 7-1】

작성 대상 친족 기준

구분		0촌	1촌	2촌	3촌	4촌
본인	친가	부부	○ 부모 ○ 자녀	○ 조부모 ○ 형제 및 그 배우자	○ 백부, 숙부, 고모 및 그 배우자 ○ 형제의 자녀(조카)	○ 백부, 숙부, 고모의 자녀 및 그 배우자
	외가			○ 외조부모	○ 외백부, 외숙부, 이모 및 그 배우자	○ 외백부, 외숙부, 이모의 자녀 및 그 배우자
배우자	친가		○ 부모	○ 조부모 ○ 형제 및 그 배우자	○ 백부, 숙부, 고모 및 그 배우자 ○ 형제의 자녀(조카)	○ 백부, 숙부, 고모의 자녀 및 그 배우자
	외가			○ 외조부모	○ 외백부, 외숙부, 이모 및 그 배우자	○ 외백부, 외숙부, 이모의 자녀 및 그 배우자

## 양식업 면허 유효기간 연장허가 사항 공고

「양식산업발전법」 제17조 제2항, 같은 법 시행령 제23조에 따라 다음과 같이 양식업 면허 유효기간 연장허가 사항을 공고합니다.

### - 양식업 면허 유효기간 연장허가 내역 -

면허 번호	연장 허가 번호	양식업의 종류 (양식방법)	면적 (ha)	양식장 위치	면허기간	연장허가 기 간	수산자원 조성금 (천원)	양 식 업 권 자		비고
								주 소	성 명	
1148 8	2024-8	패류양식 (바닥식)	10	화정 여자	2014.03.04. 2024.03.03. (10년)	2024.03.04. 2034.03.03. (10년)	-	여수시 화양면 옥적리	마상어촌계	
1149 6	2024-9	패류양식 (바닥식)	10	화정 자봉	2014.03.04. 2024.03.03. (10년)	2024.03.04. 2034.03.03. (10년)	-	여수시 화정면 월호리	자봉어촌계	
1149 7 0	2024-1 0	패류양식 (바닥식)	10	화정 자봉	2014.03.04. 2024.03.03. (10년)	2024.03.04. 2034.03.03. (10년)	-	여수시 화정면 월호리	자봉어촌계	
1149 9	2024-1 1	패류양식 (바닥식)	3.6	화정 여자	2014.03.04. 2024.03.03. (10년)	2024.03.04. 2034.03.03. (10년)	-	순천시 조례동	조***	

문의전화 : 061) 659-3931 여수시 어업생산과. 끝.

2024. 1. 10.

여 수 시 장

## 불법 주·정차 무인단속카메라(CCTV) 재운영 행정예고

노후 불법 주·정차 무인단속카메라(CCTV) 교체 사업이 완료되어 새로이 교체된 단속카메라의 재운업을 하기 앞서, 그 취지와 내용을 이해관계인 및 주민에게 널리 알려 이에 대한 의견을 듣고자 다음과 같이 공고합니다.

2024년 1월 10일

여 수 시 장

### 1. 행정예고 내용 : 불법 주·정차 무인단속카메라(CCTV) 재운영 안내

### 2. 운영내용

- 단속실시일자 : 2024. 2. 1.(목) ~
- 불법 주·정차로 인한 교통문제 해결을 위해 무인단속카메라 재운영

### 3. 취지

불법 주·정차로 인한 교통불편 문제 해결을 위하여 기 설치된 주·정차 무인 단속카메라(CCTV)를 새로 교체·운영함에 있어 운영위치 및 운영사실을 이해 관계인과 주민에게 널리 알려 이에 대한 의견을 수렴하고자 다음과 같이 공고함

### 4. 관련근거

- 개인정보 보호법 제25조(영상정보처리기기의 설치·운영 제한)
- 개인정보 보호법 시행령 제23조(영상정보처리기기 설치 시 의견 수렴)
- 행정절차법 제46조(행정예고)
- 행정절차법시행령 제24조(행정예고의 대상)

### 5. 행정예고(공고)

- 사 업 명 : 불법 주·정차 무인단속카메라(CCTV) 재운영 알림
- 시행기관 : 여수시 주차차량과 주차지도팀

- 공고기간 : 2024년 1월 10일 ~ 2023년 1월 31일까지(22일간)
- 공고방법: 여수시 홈페이지(<http://www.yeosu.go.kr>)

#### 6. 불법 주정차 무인단속카메라(CCTV) 운영 위치 및 수량

- 문수동 부영9차 앞 버스 회차지(문수동 494) : 1대
- 웅천동 웅천지웰 1차 아파트 앞(웅천동 1758) : 1대
- 어항단지입구교차로(신월로 693 앞) : 1대
- 케이블카주차장 건너(오동도로 88) : 1대
- 해양공원(중앙동 245) : 1대
- 웅천 CGV 앞(신월로 96) : 1대
- 웅천 메가박스 앞(신월로 96) : 1대

※ 단속은 주정차 금지구역을 기준으로 하며, 카메라 운영 상황에 따라 위치도 및 현장사진에 나온 단속구간과 실제 단속 위치가 약간의 차이는 있을 수 있음

#### 7. 단속시작 : 2024. 2. 1.(목) ~

#### 8. 단속시간 : 07:00 ~ 22:00(연중무휴)

#### 9. 의견제출

상기 위치에 불법 주·정차 무인단속시스템(CCTV)을 운영하는데 의견이 있는 개인, 단체 또는 기관은 공고기간 내에 다음 사항을 기재한 의견서를 여수시 주차차량과 주차지도팀으로 제출하여 주시기 바라며, 공고기간 내 의견 제출이 없는 경우에는 이의사항이 없는 것으로 간주하겠습니다.

- 제출기한 : 2023년 1월 31일(수)
- 제출장소 : 여수시 도원로 279 3층, 여수시 주차차량과(학동)
- 제출방법 : 직접방문, 우편 또는 팩스 (FAX 061-659-5864)
  - ※ 팩스발송 후 전화확인 필수
- 기재사항
  - 행정예고에 대한 의견(불법 주·정차 무인단속카메라(CCTV) 운영에 대한 의견)
  - 성명(단체의 경우 단체명과 대표자명), 주소, 전화번호
- ※ 기타 자세한 사항은 여수시 주차차량과 주차지도팀 (061-659-4162)으로 문의하여 주시기 바랍니다.

## 위치도 및 현장 사진



위 치 도 (신월로 693 앞)



현장 사진 (표시된 곳 외 이중주차도 단속대상임)



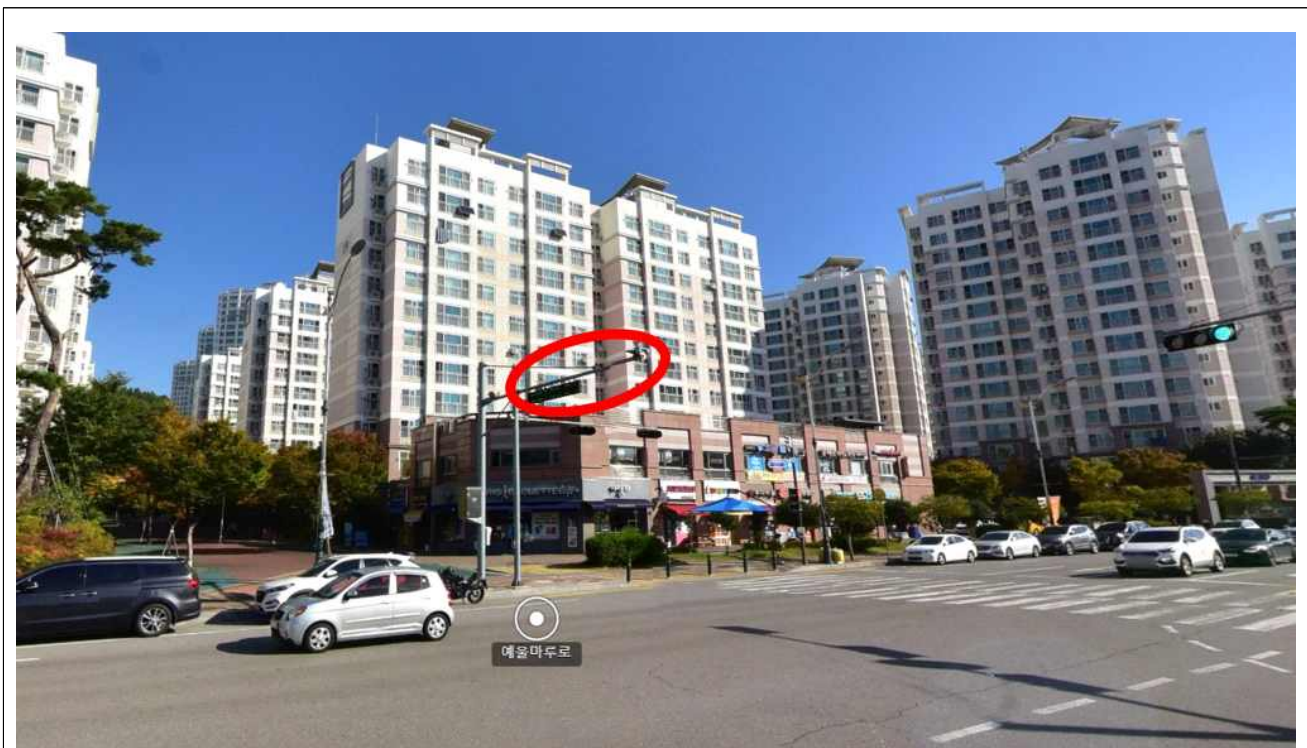

위치도(웅천동 웅천지웰 1차 앞)

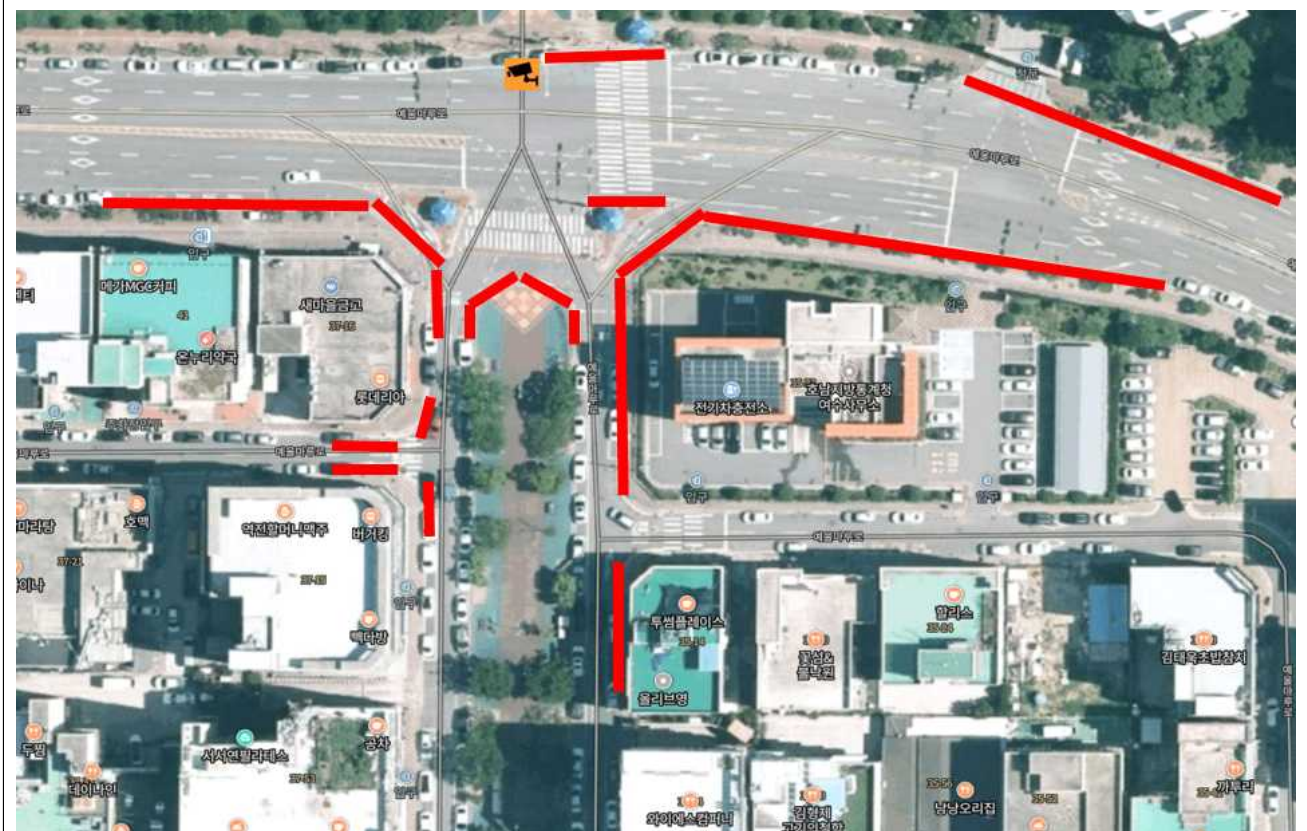

현장 사진(표시된 곳 외 이중주차도 단속대상임)



위치도(케이블카 주차장 건너)

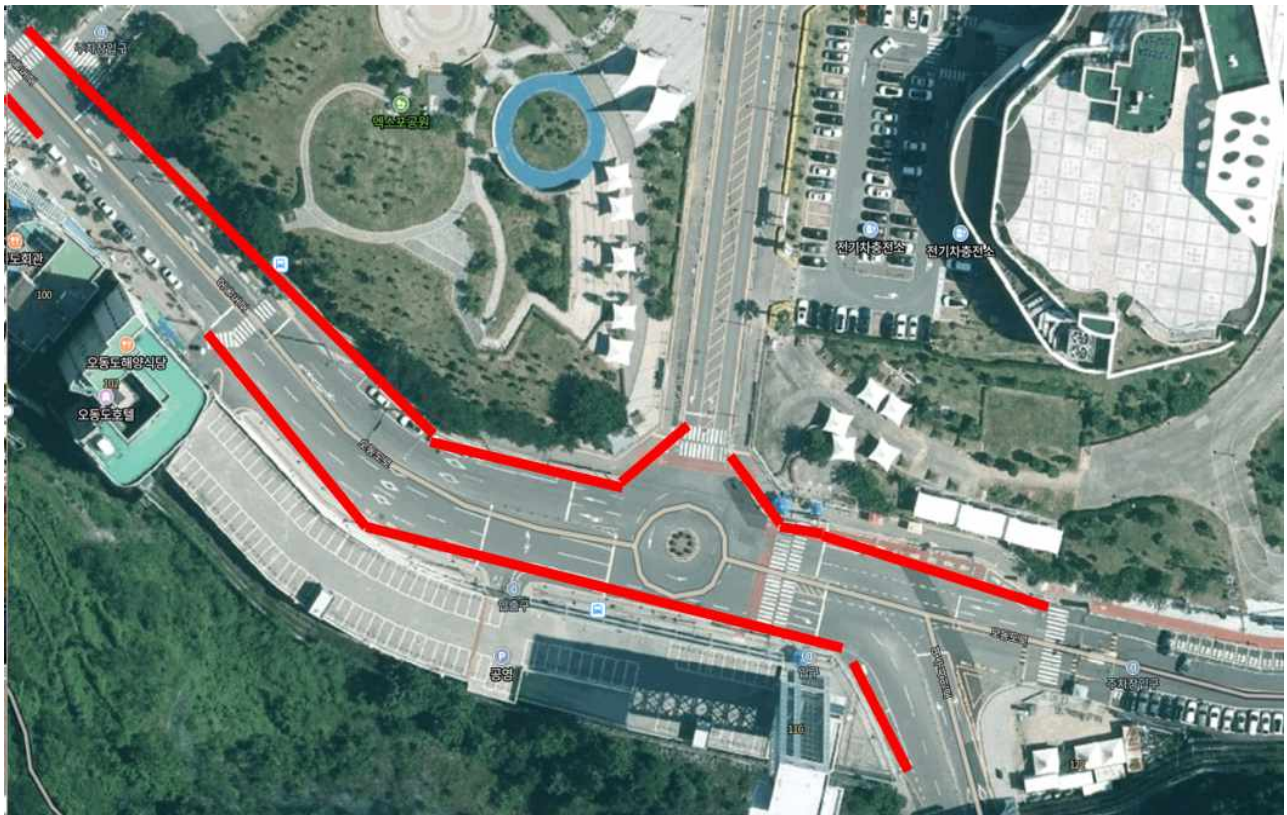

현장 사진(표시된 곳 외 이중주차도 단속대상임)



위치도 (여수 해양공원)



현장 사진 (표시된 곳 외 이중주차도 단속대상임)



위치도(웅천 CGV 앞)



현장 사진(표시된 곳 외 이중주차도 단속대상임)



위치도(웅천 CGV 앞)

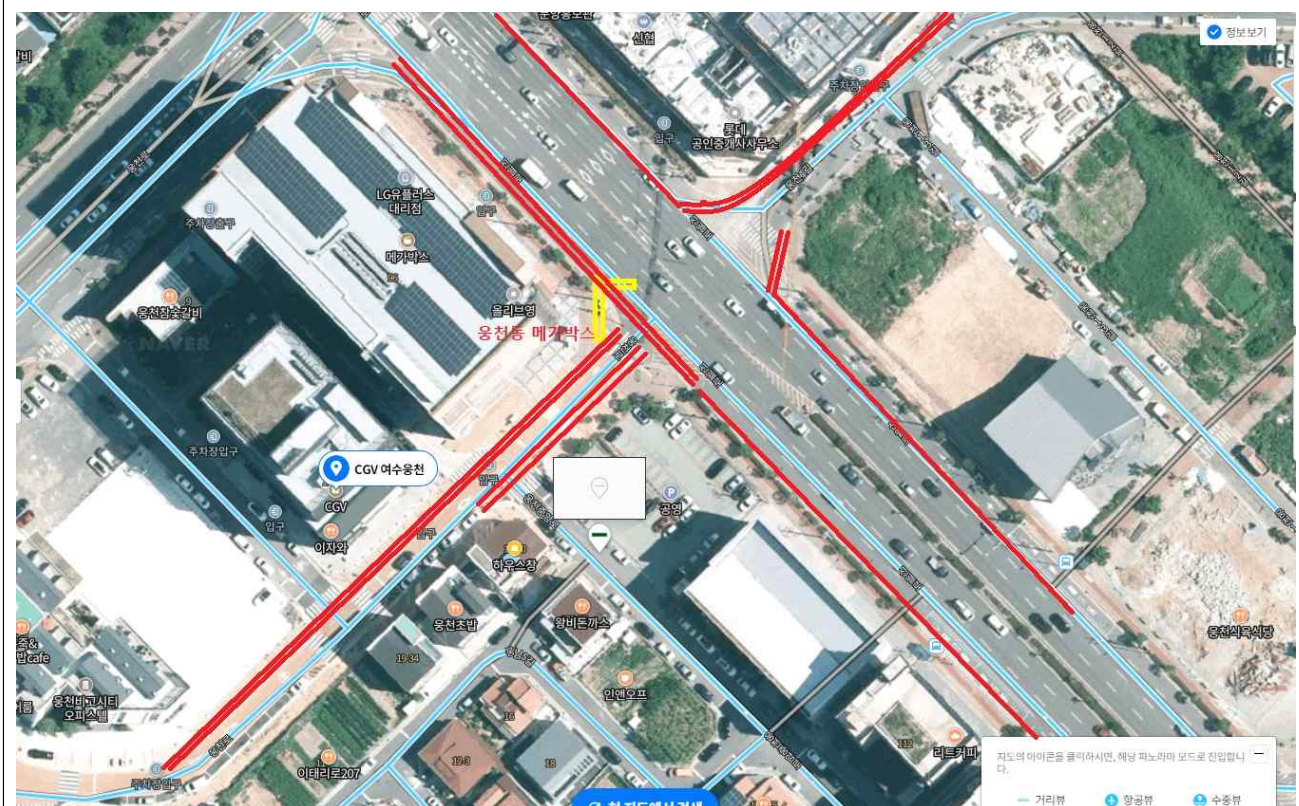

현장 사진(표시된 곳 외 이중주차도 단속대상임)

## 불법 주·정차 무인단속카메라(CCTV) 재운영에 대한 의견 제출서

사 업 명	불법 주·정차 무인단속카메라(CCTV) 재운영	
의견 제출자	성 명 (개인/단체)	
	주 소	
	전화번호	

의견 제출 내용

불법주정차 무인단속카메라(CCTV) 운영과 관련하여 위와 같이 의견을 제출 합니다.

2024년      월      일

제 출 자                      (서명 또는 인)

여 수 시 장 귀하

## 불법 주·정차 견인대행업체 모집 재공고

도로교통법 제36조(차의 견인 및 보관업무 대행) 및 동법 시행령 제16조(견인 등 대행법인등의 요건) 및 여수시 견인자동차 운영에 관한 조례 시행규칙 제4조(대행법인 등의 자격요건)의 규정에 의거 불법 주·정차 견인대행업체를 모집공고 하였으나 접수업체가 없어 다음과 같이 재공고합니다.

2024년 1월 11일

### 여 수 시 장

1. 사업의 종류 : 불법 주·정차 견인대행업
2. 사업의 장소
  - 여수시 관내 일대
3. 지정 업체수 : 1개 업체(여수시 전체 관할)
4. 신청자격
  - 화물자동차 운수 사업법 제4조의 규정에 의한 결격사유가 없는 법인·단체 또는 개인
  - 화물자동차 운수 사업법 제3조 규정에 의거 등록을 받고 도로교통법시행령 제16조 규정에 의한 자격요건을 갖춘 자
  - 견인대행업 모집공고일 현재 여수시에 영업 소재지를 둔 자
  - 견인대행업으로 받을 수 있도록 아래와 같이 시설·인력·장비 등을 갖춘 자

#### 【견인보관소】

- ▶ 차량의 교차통행에 지장이 없는 지역
- ▶ 사업의 장소 권역 내에 주차대수 20대이상 주차 및 부대시설 확보

- ▶ 견인한 차량의 안전한 보관을 위한 보안시설등 필요한 시설 설치
- ▶ 주차구획은 주차차량 1대당 너비 2.3미터이상, 길이 5미터이상  
구획선 설치

#### 【인력 및 장비】

- ▶ 견인차량수 이상의 견인차량 운전자(제1종 특수운전면허증 소유자)
- ▶ 견인차량 1대 이상
- ▶ 보관·반환업무 대행에 필요한 사무원과 보조원 각 1명

#### 5. 신청서 접수기간 : 2024. 1. 11. ~ 1. 31.(21일간)

- 접수처 : 여수시 주차차량과 주차지도팀

#### 6. 구비서류

- 견인대행업 지정신청서(주차차량과 비치) 1부.
- 주민등록등본 및 인감증명서 각 1부.
- 정관 및 등기부등본(법인에 한함) 각 1부.
- 임원 및 종사자의 성명·주소·주민등록번호를 기재한 서류 1부.
- 화물자동차운수사업허가(등록)증 사본 1부.
- 주차장 확보 관련 서류(토지등기부등본, 임대차계약서 등) 1부.

#### 7. 견인대행업체 선정

- 추첨일시 : 2024. 2. 5.(복수 지원 시)
- 구비요건 적격자(개별통보)를 대상으로 공개 추첨

#### 8. 견인대행업체 지정기간 : 계약일로부터 ~ 2026. 12. 31.(3년)

※ 단, 우리시와 협의하에 계약기간을 변경할 수 있음(3년 이내)

#### 9. 대행비용 : 없음(견인비용 수입 충당, 승용차 기준 25,000원/1대)

#### 10. 기타 자세한 사항은 여수시 주차차량과(주차지도팀 ☎659-4162)로 문의 하시기 바랍니다.

## 대행법인등 지정신청서

(앞쪽)

접수번호		접수일자		처리기간	30일
신청인	개인	성명	전화번호		
		생년월일	주소		
	법인	법인명	대표자 성명		
		법인등록번호	전화번호		
		소재지			
대행능력		주차면적	견인차 대수		
견인지역					
비고					

「도로교통법 시행규칙」 제23조제1항에 따라 위와 같이 대행법인등의 지정을 신청합니다.

년 월 일

신청인

(서명 또는 인)

○○경찰서장  
시장·군수·구청장 귀하

첨부서류		
신청인 제출서류	1. 정관(법인의 경우만 해당합니다) 1부 2. 대행업무처리에 관한 업무규정	수수료 없음
담당 공무원 확인사항	법인 등기사항증명서(법인의 경우만 해당합니다)	

유의사항

대행법인등의 지정이 취소된 때에는 이 증을 반납하여야 합니다.

처리절차

이 신청서는 아래와 같이 처리됩니다.

