

<p><b>제2024-11호</b> <b>2024년 1월 30일(화)</b></p>	<p><b>시 보</b></p> <p></p> <p><b>여수시</b></p>	<p><b>시 정 지 표</b></p> <p>소통 화 합 열 린 도 시 인 재 육 성 산 업 도 시 문 화 예 술 복 지 도 시 해 양 관 광 휴 양 도 시 기 후 변 화 선 도 도 시</p>
--	--	---

■ 발행인 : 여수시장 ■ 발행소 : 홍보담당관실 / 여수시 시청로 1(학동) ☎ 659-3025 FAX) 659-5803

**고 시**

○ 여수시 고시	제2024-44호	도로명주소 부여·폐지 고시	1
○ 여수시 고시	제2024-45호	공유수면 점용·사용 승인 고시	3
○ 여수시 고시	제2024-46호	공유수면 점용·사용 승인 고시	4
○ 여수시 고시	제2024-47호	공유수면 점용·사용 승인 고시	5
○ 여수시 고시	제2024-48호	공유수면 점용·사용 승인 고시	6

**공 고**

○ 여수시 공고	제2024-313호	보상계획 열람공고「울촌중학교 앞 도로확장공사」	7
○ 여수시 공고	제2024-347호	건설공사 안전점검 수행기관 지정 모집 공고(여수공장 창고건축 및 EP LINE 증설부대공사)	11
○ 여수시 공고	제2024-348호	전문건설업(신규) 등록 공고-(주)해원	21
○ 여수시 공고	제2024-349호	전문건설업(신규) 등록 공고-주식회사 삼성건설	22
○ 여수시 공고	제2024-350호	구거의목적외사용료 체납고지서 반송에 따른 공시송달공고(울촌면 조화리 850번지)	23
○ 여수시 공고	제2024-355호	「여수시 노사민정협의회 설치 및 운영 조례」 일부개정 조례안 입법예고	24
○ 여수시 공고	제2024-362호	공유수면 점·사용 승인을 위한 이해관계자 등의 의견 수렴 공고	32
○ 여수시 공고	제2024-372호	2024년 주소정보시설 실태조사원 기간제 근로자 채용 공고	34
○ 여수시 공고	제2024-376호	도로지정(변경) 공고(소라면 덕양리 1197-5번지)	48
○ 여수시 공고	제2024-377호	여수시 하수관로정비 임대형 민간투자사업(BTL)에 따른 전략환경영향평가 항목 등의 결정내용 공개 공고	50
○ 여수시 공고	제2024-383호	공유재산 무단점유 반상금 독촉고지서 반송에 따른 공시송달 공고	51
○ 여수시 공고	제2024-387호	2024년도 여수시 농기계임대사업 가중별 임대료 공고	53
○ 여수시 공고	제2024-392호	건설공사 안전점검 수행기관 지정 모집 공고(여수시립박물관 건립공사)	55

회 람								
--------	--	--	--	--	--	--	--	--

시보는 공문서로서의 효력을 갖습니다.

## 도로명주소 부여·폐지 고시

도로명주소법 제11조제3항·제12조제5항 및 같은 법 시행령 제24조, 제25조, 제26조의 규정에 의거 건물 등에 부여·폐지한 도로명주소를 다음과 같이 고시합니다.

2024. 1. 25.

### 여 수 시 장 (인)

#### ○ 도로명주소(부여·폐지) 내용

업무구분	종전주소	도로명주소	도로명주소 고시일 (효력발생일)	도 로 명 고 시 일	도 로 명 부여사유	이동 사유	비고
	별	지		기	재		

※ 고시내용 및 기타 자세한 사항은 여수시청 민원지적과(☎061-659-3355~3357)에 문의 또는 도로명주소안내시스템([www.juso.go.kr](http://www.juso.go.kr))에서 열람하시기 바랍니다.

#### ○ 도로명주소 사용 및 공부상 주소전환

- 도로명주소는 고시일 이후 도로명주소법 제19조제1항에 의거 공법관계에 있어서 주소로 사용됩니다.
- 공공기관에서 비치·관리하고 있는 각종 공부상 주소(소재지)는 해당기관에서 도로명주소로 변경합니다.

#### ○ 도로명주소 변경 등

- 도로명 또는 건물번호의 변경은 도로명주소법 시행령 제15조 및 제26조에서 정한 절차에 따라 신청할 수 있습니다.
- 도로명은 도로명주소법 시행령 제18조제3항에 의거 당해 도로명이 고시된 날부터 3년이 지난 후에 변경할 수 있습니다.

#### ○ 참고사항

- 공동주택의 경우 종전주소의 공동주택명, 동·호와 도로명주소의 상세주소는 공법관계의 각종 공부상 기재된 주소로 한다.

## 도로명주소 부여 · 폐지 고시 조서

업무구분	종전주소	도로명주소	도로명주소고시일	이동사유	도로명고시일	도로명부여사유
건물번호부여	전라남도 여주시 봉산동 161-4, 161-6	전라남도 여주시 봉산2로 18-9 (봉산동)	20240125		20091013	지역 및 위치에측성 고려
건물번호부여	전라남도 여주시 소라면 덕양리 산 73-13	전라남도 여주시 소라면 무선로 474-23	20240125		20091013	구간통합 (장성포로 일부, 무선로 통합)
건물번호부여	전라남도 여주시 울촌면 신평리 774-6, 769	전라남도 여주시 울촌면 구암길 183	20240125		20091013	원 자연마을 지명사용
건물번호부여	전라남도 여주시 소라면 죽림리 1179-1	전라남도 여주시 소라면 죽림중 앙로 13-20	20240125		20111111	지역 및 위치에측성 고려
건물번호폐지	전라남도 여주시 소라면 죽림중앙 로 13-22		20240125	건축물 신축	20111111	지역 및 위치에측성 고려

여수시 고시 제2024 - 45호

공유수면 점용·사용 승인 고시

「공유수면 관리 및 매립에 관한 법률」 제10조 규정에 따라 공유수면 점용·사용 승인을 고시합니다.

승인번호 (승인일)	점용·사용 장소	점용·사용 목적	점용·사용 면적(㎡)	점용·사용 기간	피 승 인 자	
					성 명	주 소
2024-004 (‘24. 1. 26.)	여수시 화양면 안포리 329-26번지 지선	화양면 세포항 도크장 설치공사	110	‘24. 1. 26. ~ ’54. 1. 25.	전라남도 여수시 시청로 1 (학동)	여수시장 (섬발전지원과)

2024. 1. 26.

여 수 시 장

여수시 고시 제2024 - 46호

공유수면 점용·사용 승인 고시

「공유수면 관리 및 매립에 관한 법률」 제10조 규정에 따라 공유수면 점용·사용 승인을 고시합니다.

승인번호 (승인일)	점용·사용 장소	점용·사용 목적	점용·사용 면적(㎡)	점용·사용 기간	피 승 인 자	
					성 명	주 소
2024-005 (‘24. 1. 26.)	여수시 신덕동 118-1번지 일원	소형선 부두 설치사업	1,108	‘24. 1. 26. ~ ’54. 1. 25.	전라남도 여수시 시청로 1 (학동)	여수시장 (해양정책과)

2024. 1. 26.

여 수 시 장

여수시 고시 제2024 - 47호

공유수면 점용·사용 승인 고시

「공유수면 관리 및 매립에 관한 법률」 제10조 규정에 따라 공유수면 점용·사용 승인을 고시합니다.

승인번호 (승인일)	점용·사용 장소	점용·사용 목적	점용·사용 면적(㎡)	점용·사용 기간	피 승 인 자	
					성 명	주 소
2024-006 (‘24. 1. 26.)	여수시 남면 유송리 251-7번지 일원	남면 대유마을 파제제 시설공사	1,986.75	‘24. 1. 26. ~ ’54. 1. 25.	전라남도 여수시 시청로 1 (학동)	여수시장 (섬발전지원과)

2024. 1. 26.

여 수 시 장

여수시 고시 제2024-48호

## 공유수면 점용·사용 허가 고시

「공유수면 관리 및 매립에 관한 법률」 제8조의 규정에 의하여 공유수면 점용·사용 허가 고시 합니다.

허가번호 (허가일)	점용·사용 장소	점용·사용면적 (㎡)	점용·사용 목 적	피 허 가 자		허가기간
				주 소	성 명	
2024-007 (24. 1. 29.)	울촌면 봉전리 818-6번지 지선 공유수면	150	여수시 소뎡이항 어촌신활력 증진사업 기본 및 실시설계를 위한 지반조사	전라남도 함평군 함평읍	주식회사 유원이엔지	2024. 1. 29. ~ 2024. 2. 27.

2024. 1. 29.

여 수 시 장

## 보상계획 열람 공고

여수시에서 시행하는 『**울촌중학교 앞 도로확장공사**』 구간에 편입되는 토지 등에 대하여 손실보상을 실시하고자 「공익사업을 위한 토지 등의 취득 및 보상에 관한 법률」 제15조에 따라 보상계획을 다음과 같이 공고하오니 토지소유자 및 이해관계인은 손실보상계획을 열람하시기 바라며, 의견이 있을 때에는 공고기간 내에 의견서를 서면으로 제출하여 주시기 바랍니다.

2024. 1. 26.

### 여 수 시 장 (인)

1. 사업개요

- 사 업 명 : 울촌중학교 앞 도로확장공사
- 사업시행자 : 여수시장
- 사 업 규 모 : L=170m, B=11m(2,665㎡)
- 사 업 기 간 : 2023. 12. 8. ~ 2026. 12. 31.

2. 열람공고기간 : 2024. 1. 26. ~ 2024. 2. 10. (15일간)

3. 열람방법 : 보상대상 토지 및 물건조서는 여수시 게시판 및 홈페이지에 게재하고, 우리 시 도로과에 비치하여 일반인에게 열람

여수시 홈페이지 주소 : [www.yeosu.go.kr](http://www.yeosu.go.kr) 게재

4. 보상시기 : 추후 감정평가 후 개별 통지

5. 보상방법 및 절차(감정평가업체 추천 및 보상금 산정)

- 보상은 현금보상이며, 보상계약 체결 및 소유권이전 후 보상금을 계좌 입금합니다.
- 보상가격은「공익사업을 위한 토지 등의 취득 및 보상에 관한 법률」제68조의 규정에 의거 감정평가업자 3인(동법 제68조 제2항에 의거 시·도지사 및 소유자의 추천이 없을 경우 2인)의 평가액을 산술평균한 금액으로 결정합니다.
- 감정평가업자 1인을 별도로 추천하고자 하는 토지소유자는 보상대상 토지면적의 1/2이상에 해당하는 토지소유자와 보상대상 토지의 토지소유자 총수의 과반수의 동의를 받은 사실을 증명하는 서류를 첨부하여 보상계획의 열람기간 만료일로부터 30일 이내에 사업시행자에게 요청하시기 바라며, 제출 양식 및 작성요령은 아래와 같습니다.



## 감정평가업자 추천서

○ 추천업체 : ○○○감정평가사

연번	토지소재지	편입지번	편입면적(㎡)	소 유 자		인감 날인	전화번호	비고
				주 소	성 명			

- ※ 제출양식의 모든 내용은 반드시 소유자 본인이 자필로 서명하고 인감을 날인하여야 하며, 대리인 서명은 불가합니다. 소유자 사망이나 거소 불명에 따른 상속인은 제적등본 등 관계를 입증할 수 있는 서류를 첨부하여야 합니다.
- ※ 소유자 사망이나 거소불명에 따른 상속인은 제적등본 등 관계를 입증할 수 있는 서류를 첨부하여야 합니다.
- ※ 사업시행자 등은 토지소유자의 추천의사를 유선으로 확인할 수 있으며, 사실관계에 따라 추천에서 제외될 수 있습니다.
- ※ 위 개인정보 수집 및 이용은 상기 공사 보상관련 업무 시에만 활용됨을 알려드립니다.

- 협의가 성립하지 아니하거나 할 수 없을 경우에는「공익사업을 위한 토지 등의 취득 및 보상에 관한 법률」제28조 등이 정하는 바에 따라 수용재결 신청 및 진행할 예정입니다.

### 6. 기 타

- 편입 토지 등의 소유자와 관계인에 대하여는 개별 통지하나 주소나 거소불명으로 통지를 받지 못한 경우에는 「공익사업을 위한 토지 등의 취득 및 보상에 관한 법률」시행령 제8조(협의의 절차 및 방법 등) 규정에 의거 본 공고로 갈음합니다.
- 열람결과 대상물건 또는 소유권 등 권리관계가 열람한 조서의 내용과 다른 경우 열람기간 내에 이의를 제기하여 주시기 바랍니다.
- 토지조서 및 물건조서 내용에 포함되어 있더라도 추후 관계법령 등에 위반한 사항이 확인될 경우 보상대상에서 제외됩니다.
- 기타 문의사항은 여수시 도로과(☎061-659-4063)로 문의바랍니다.

## 울촌 중학교 앞 도로확장공사

가격시점 : 2024.

연번	토지소재지		지적 (㎡)	편입(분할 후)		지목	실제 이용 상황	소유자		이해관계인			비고
	소재지	지번		지번	면적 (㎡)			주소	성명	성명또는명칭	주소	권리의 종류 및 내용	
계					1,119								
1	울촌면 월산리	325-9	46	325-9	46	도	도		조화리 (기타단체)				
2	울촌면 월산리	325-6	324	분할예정	6	도	도		건설부				
3	울촌면 월산리	326-10	63	326-10	63	도	도		건설부				
4	울촌면 월산리	1363-4	1,400	분할예정	136	도	도		건설부				
5	울촌면 조화리	897-1	4	897-1	4	도	도		기획재정부				
6	울촌면 조화리	862-22	91	862-22	91	도	도		국토교통부				
7	울촌면 조화리	862-23	9	862-23	9	도	도		국토교통부				
8	울촌면 월산리	326-2	30	326-2	30	도	도	여수시 돌산면 죽포리	채*식				사정
9	울촌면 조화리	444-1	261	444-7	120*1/2	도	도	순천시 장천동 1*7	정*택				
9-1	울촌면 조화리	444-1	261	444-7	120*1/2	도	도	순천시 장천동 1*7	박*례				
10	울촌면 조화리	442-3	384	442-5	326*1/3	도	도	여수시 울촌면 월산리 1*1	정*욱				
10-1	울촌면 조화리	442-3	384	442-5	326*1/3	도	도	여수시 울촌면 월산리 1*3	정*원				
10-2	울촌면 조화리	442-3	384	442-5	326*1/3	도	도	여수시 울촌면 월산리 11*5	정*동				
11	울촌면 조화리	136-8	96	136-18	91	도	도	여수시 울촌면 조화리 11*	지*한				
12	울촌면 조화리	136-2	364	136-15	265*83/364	도	도	목포시 평화로14번길 6, 1*1동 4*2호 (상동,성지비버리힐스)	오*수				
13	울촌면 조화리	136-13	36	136-21	20	대	대	여수시 울촌면 조화리 1*6	김*환	서*용	여수시 남산동 146*-5	가압류	
										울촌수산업 협동조합	여수시 울촌면 조화리 260-3	가압류	
14	울촌면 조화리	136-12	119	136-20	39	대	대	여수시 울촌면 동산개길 5*	정*훈				
15	울촌면 조화리	136-11	93	136-19	24	대	대	여수시 울촌면 동산개길 48	장*윤				
16	울촌면 조화리	438-3	13	438-3	13	도	도	순천시 금곡동 6*	박*신				
17	울촌면 조화리	438-1	323	438-14	17	대	대	순천시 석현길 5*,*01동11*3호 (석현동,향림현대아파트)	주*덕				
18	울촌면 조화리	438-4	175	438-15	11	도	도	여수시 울촌면 조화리 4*8	이*봉				
19	울촌면 조화리	227-6	16	227-6	4*1/3	도	도	여수시 울촌면 조화리 4*1	김*만				
19-1	울촌면 조화리	227-6	16	227-6	4*1/3	도	도	여수시 울촌면 조화리 4*7	주*채				
19-2	울촌면 조화리	227-6	16	227-6	4*1/3	도	도	여수시 울촌면 조화리 22*-2	지*업				

# 울촌중학교 앞 도로확장공사

가격시점 : 2024.

작성자 : 공무원 직 장문회 (인)

연번	소재지	지번	물건의 종류	구조 및 규격	면적 및 수량		소유자		이해관계인			비고
							주소	성명	성명 또는 명칭	주소	권리의 종류 및 내용	
1	울촌면 조화리	442-4	주택 1	시멘트블록 슬레이트기와 (14m * 9m)	126	m'	여수시 울촌면 조화리 442-*	류*택				
			주택 2(공가)	시멘트블록 슬레이트 (13.6m * 2.8m)	38.08	m'						
			창고1	시멘트블록 슬레이트 (2.8m * 4.5m)	12.6	m'						
			창고2	시멘트블록 슬레이트 (5.7m * 2.6m)	14.82	m'						
			철제대문		3	식						
			바닥포장	콘크리트 (12m*0.6m)	7.2	m'						
			수도꼭지		2	식						
			에어컨		2	식						
			차양1	패널 (2.6m*9m)	23.4	m'						
			차양2	콘크리트(1.7m*13.6m)	23.12	m'						
			장독	3.3m*1.8m	5.94	m'						
			주택2가추	시멘트 (2.2m*1.5m)	3.3	m'						
			화단1	6.2m*0.9m	5.58	m'						
			화단2	4.6m*2m	9.2	m'						
			화단3	5.1m*2.4m	12.24	m'						
			계단1	콘크리트	3	단						
			계단2	콘크리트	3	단						
			담장1	콘크리트 (15m*h1.5m)*(6m*h1.5m)	24	m'						
			담장2	콘크리트 (9.2m*h1.9m)	17.48	m'						
			울타리	그물망	19.5	m						
			보일러		1	식						
			관정	소형	1	식						
2	울촌면 조화리	438-14	바닥포장	콘크리트	17	m'	순천시 석현길 57,2*1동1*03호 (석현동,향림현대아파트)	주*덕				
			담장	메쉬헨스	12.5	m						
3	울촌면 조화리	136-11	주택	시멘트블록 슬레이트패널(슬라브조금) (10.5m*9.6m)	100.8	m'	여수시 울촌면 조화리 136-1*	장*윤				
			창고1	시멘트블록 (2m * 1.9m)	3.8	m'						
			창고2	시멘트블록 (2.1m * 1.6m)	3.36	m'						
			창고3	시멘트블록 (0.78m*3.8m)	2.96	m'						
			에어컨		2	식						
			수도꼭지		1	식						
			태양열판넬		1	식						
			바닥포장	콘크리트 (6.4m*1m)	6.4	m'						
4	울촌면 조화리	136-13	주택 1	슬라브시멘트블록 (2.7m*6.8m)	18.36	m'	울촌면 조화리 136-1*	김*준				
			주택 2	슬레이트패널 시멘트블록 (7.2m*6.8m)	48.96	m'						
			다락주택	슬레이트패널 (3.9m*7.2m)	28.08	m'						
			에어컨		1	식						
			화덕		1	식						
			감나무		1	주						
			살구나무		1	주						
5	울촌면 조화리	136-12	주택	시멘트블록 슬레이트기와 (11.2m *9m)	100.8	m'	울촌면 조화리 136-1*	정*훈				
			에어컨		1	식						
			계단	콘크리트	18	단						

## 건설공사 안전점검 수행기관 지정을 위한 모집 공고

우리 시 관내 건설공사현장에 대하여 투명하고 공정한 안전점검을 수행하고자 「건설기술진흥법」 제62조, 같은 법 시행령 제100조의2, 「건설공사 안전점검 업무수행 지침」 제18조에 따라 건설공사 안전점검 수행기관을 지정하기 위하여 다음과 같이 모집 공고 합니다.

2024년 1월 일  
여수시장

1. 공 고 명 : 건설공사 안전점검 수행기관 지정을 위한 모집 공고

### 2. 대상사업 내역

가. 사 업 명 : 여수공장 창고건축 및 EP LINE 증설 부대공사

나. 건 축 주 : 한화컴파운드(주)

다. 시 공 자 : (주)씨제이종합건설

라. 사업개요

1) 위 치 : 전라남도 여수시 주삼동 558번지 외 9필지

2) 대지면적 : 51,312㎡

3) 건축면적/연면적 : 946.19㎡ / 991.84㎡

4) 용도/구조 : 공장(제품창고) / 일반철골구조

5) 공사기간 : 2024. 1. ~ 2024. 4.

6) 공 사 비 : 1,363,000,000원

7) 안전점검 비용 : 3,000,000원 (부가세 별도)

마. 허 가 일 : 2023. 11.

### 3. 안전점검 내용(과업내용)

#### 가. 점검종류

- 항타 및 항발기를 사용하는 공사 : 정기안전점검 2회

#### 나. 점검시기 : 현장협의

다. 안전점검은 「건설기술진흥법」, 「건설공사 안전관리 업무수행 지침」 등 관계 규정의 점검기준을 따르며, 점검 완료 후 안전점검 결과보고서 작성·제출.

※ 본 과업의 범위는 건설기술진흥법 제62조 및 같은법 시행령 제100조 제1항 1, 3 및 4호, 건설기술진흥법 시행령 제101조의 2에 따른 안전점검으로, 본 공고문에 명시되지 않은 사항은 관계법령에 따라 시행함.

### 4. 신청자격 및 결정방법

가. 신청자격 : 여수시 건설공사 안전점검 수행기관 명부에 등록된 업체

※ 등록명부 공고 : 여수시 공고 제2023-2425호

#### 나. 결정방법

- 1) 「여수시 건설공사 안전점검 수행기관 세부평가 기준」[별표1]에 따른 사업수행 능력 및 제안가격을 평가하여 최종평가 평점이 가장 높은 신청자를 선정함. 단 신청업체가 1개사일 경우에는 그 업체를 지정하여 시공사에 통보함.

#### 【최종평가】

평가항목	기 준	심 사 방 법
수행능력	10점	평점=평가점수 X 10%
수행가격	90점	
합 계	100점	

- 2) 당해 안전점검 수행기관의 최고 평가점수가 동일한 경우에는 추첨을 통해 안전점검 수행기관을 지정함.
- 3) 시공자와 지정된 수행기관은 통보일로부터 7일 이내에 계약을 체결하여야 하며, 계약 체결 가격은 지정된 업체의 제안 가격임.

## 5. 신청서 제출일시 및 방법

가. 접수기간 : 2024. 1. 26(금) 10:00 ~ 1. 30.(화) 17:00

나. 접수방법 : 방문접수

다. 제출서류

- 1) 안전점검 수행기관 지정신청서 1부[서식1]
- 2) 안전점검 수행기관 자기평가서 1부[서식2]
- 3) 안전점검 수행기관 가격제안서[서식3] ※ 부가세 포함 금액
  - 가격제안가 하한률 : 안전점검 비용의 87.745%
  - ※ 수행가격 제안가가 하한률 미만일 경우, 심사대상에서 제외함.

가격제안 최저가를 참고하여 가격제안서 작성 후 봉투에 넣고  
밀봉한 경계선 부분에 회사 법인 인감을 날인하여 제출 바랍니다.

4) 서약서 1부[서식4]

6. 개찰일시 : 2024. 1. 31. (수) 개별 통보(우선순위 2개 업체만 통보)

7. 사실확인 서류 제출기간(종합평점 예비 상위 2개 업체에 한함.)

가. 제출기간 : 2024. 2. 2.(금) 17:00까지

나. 제출서류(사실확인 서류)

- 1) 건설기술인 경력증명서 또는 건설기술인 보유증명서 각 1부.
- 2) 안전점검 수행실적 각 1부.(건축공사장 안전점검 실적과 기존건축물 안전점검 실적을 구분하여 제출, 실적증명서 또는 계약서 제출)

- 3) 신용평가 등급 확인서 1부.
- 4) 행정제재 유무 확인서 1부.

※ 제출서류는 모집공고일 이후에 발급 또는 작성된 것 제출.

※ 사실 확인 서류는 [서식 2] 평가항목에 대한 증빙서류를 첨부하여 원본 1부를 아래 내용에 따라 제출하여야 함.

(1) 좌측제본(크기 A4), 견출지로 항목 구분 (2) 색상 : 표지 백색, 간지 색지

## 8. 열람 및 이의신청

가. 기 간 : 2024. 2. 5.(월) 10:00 ~ 17:00까지

나. 열람방법 : 여주시청 산업지원과 방문 열람을 원칙으로 함.

(대표자 또는 위임장을 제출한 대리인에 한하며, 서류 복사는 불가함)

다. 이의신청 방법 : 반드시 서면(문서)으로 육하원칙에 의거 구체적으로 작성하여야 함.

## 9. 유의사항

가. 제출된 서류는 일체 반환하지 않으며, 응모서류가 거짓 또는 그 밖의 부정한 방법으로 작성된 것으로 판명된 때에는 안전점검 수행기관 명부에서 제외하고 안전점검 수행기관 지정결정을 취소할 수 있습니다.

나. 세부일정은 추진상황에 따라 다소 변경될 수 있습니다.

다. 제출된 서류에 한하여 평가하며, 제출된 서류의 누락·오기 등으로 인한 불이익은 신청자에게 있고, 수행기관으로 지정되지 아니한 신청자에게는 지정결과를 별도 통보하지 않습니다.

라. 응모서류가 접수된 이후에는 교환 또는 수정이 불가하오니 정확히 작성·제출하여야 하며, 자기평가서 기재 내용과 증빙자료가 상이할 경우 지정권자가 판단하여 평가합니다.

- 마. 신청서류 및 이의신청에 따른 사실여부 등을 확인하기 위하여 지정신청자에게 증빙자료를 요구(전화)할 수 있으며, 소명 또는 증빙자료를 요구한 후 24시간 이내 제출하지 못할 경우, 해당 항목은 “0” 점 처리합니다.
- 바. 안전점검 수행기관 지정 이후 사업계획변경 등으로 사업비의 증감이 발생한 경우, 지정 당시의 기준에 따라 당사자간 점검비용을 정산하여야 합니다.
- 사. 공고문 상의 안전점검 비용은 공고문에 명시된 과업범위의 안전점검 비용으로 기타 내용은 안전점검 수행기관 지정 이후 관련기준을 고려하여 시공사와 별도 협의하여야 합니다.
- 사. 본 공고문에 명기되지 않은 사항에 대해서는 「건설기술진흥법」 및 「건설공사 안전관리 업무수행 지침」 규정을 우선 적용합니다.
- 아. 기타 자세한 사항은 여수시 산업지원과(☎061-659-3796, 배금호 주무관)에 문의하여 주시기 바랍니다.

- 붙임 1. 안전점검 수행기관 지정 신청서 1부.
2. 안전점검 수행기관 세부평가 기준 및 자기평가서 1부
3. 안전점검 수행기관 가격제안서 1부.
4. 서약서 1부. 끝.



[서식1]

안전점검 수행기관 지정 신청서

※ 색상이 어두운 난은 신청인이 작성하지 아니하며, [    ]에는 해당하는 곳에 √ 표를 합니다.

접수번호		접수일자		
신청인	상호 또는 법인명칭		법인등록번호	
	소재지		전화번호	
	대표자		생년월일	
신청 사업명				
직무분야	건축분야 [    ]    종합분야 [    ]			

「건설기술 진흥법 시행령」 제100조의2조 및 「건설공사 안전관리 업무수행지침」 제18조제7항에 따라 안전점검 수행기관의 지정을 신청합니다.

년    월    일

신청인

(서명 또는 인)

여 수 시 장 귀하

신청인 (대표자) 제출서류	1. 안전점검 수행기관 지정 신청서 1부 [서식1] 2. 안전점검 수행기관 자기평가서 1부 [서식2] 3. 안전점검 수행기관 가격제안서 1부 [서식3] 4. 서약서 1부 [서식4]	수수료  없음
----------------------	---	---------------

[서식2]

## 안전점검 수행기관 세부평가 기준

### 1. 사업수행능력

평가항목	배점범위	세부기준 및 배점			비고								
1.참여 기술인	50	소 계		50									
		· 특급기술자: 7점 × 인원											
		· 고급기술자: 5점 × 인원											
		· 중급기술자: 3점 × 인원											
		· 초급기술자: 1점 × 인원											
2.유사용역 수행실적 (최근5년간)	40	소 계		40									
		· 건축공사장 안전점검 수행실적 － 실적당 2점 × 개소		25									
		· 건축물 안전점검 수행실적 － 실적당 1점 × 개소		15									
3.점검 · 진단 평가결과	5	· 참여업체가 입찰공고일로부터 최근 1년 간 「시설물의 안전 및 유지관리에 관한 특별법」 제18조의 제1항에 따라 시정 또 는 부실의 점검·진단 평가결과 처분을 받 은 경우 0점 처리		5									
4.신용도평가 (신용평가등급 확인서)	5	· A- 이상		5									
		· BBB- 이상		4									
		· BB- 이상		3									
		· B- 이상		2									
		· CCC+ 이하		1									
		· 미제출		0									
총 계	100	<table><tr><td>구 분</td><td>1억원 이상</td><td>1억원 미만 5천만원 이상</td><td>5천만원 미만</td></tr><tr><td>배점률</td><td>30%</td><td>20%</td><td>10%</td></tr></table>				구 분	1억원 이상	1억원 미만 5천만원 이상	5천만원 미만	배점률	30%	20%	10%
구 분	1억원 이상	1억원 미만 5천만원 이상	5천만원 미만										
배점률	30%	20%	10%										

1. 보유기술인은 건설기술인 경력증명서 상 **직무분야 건축, 토목 및 안전관리에 한함**(중복 불인정)
2. 유사용역 수행실적은 공고일 기준 최근 5년 이내 건축공사장 정기안전점검, 정밀안전점검, 초기점검 또는 공사재개 전 안전점검을 수행 완료한 실적에 한함(**1개소 현장 2회 실시하더라도 1개소 인정**)

## 2. 수행가격

평 가 항 목	세부기준 및 배점				비고
		1억원 이상	1억원 미만 5천만원 이상	5천만원 미만	
제안가격	· 예정가격 1번째 근접	70	80	90	
	· 예정가격 2번째 근접	65	75	85	
	· 예정가격 3번째 근접	60	70	80	
	· 예정가격 4번째 근접	55	65	75	
	· 예정가격 5번째 근접	50	60	70	
	· 예정가격 6번째 근접	45	55	65	
	· 예정가격 7번째 근접	40	50	60	
	· 예정가격 8번째 근접	35	45	55	
	· 예정가격 9번째 근접	30	40	50	
	· 예정가격 10번째 근접	25	35	45	
	· 예정가격 11번째 근접	20	30	40	
	· 예정가격 12번째 근접	15	25	35	
	· 예정가격 13번째 이하	10	20	30	

1. 예정가격산정은 다음과 같이 한다.
  - 참여업체 수 3개소 이하 : 평균 수행가격 제안가
  - 참여업체 수 4개소 이상 : 평균 수행가격 제안가 (최고, 최저 수행가격은 제외)
2. 예정가격의 근접한 순서는 예정가격과 제안가격 차이의 절대값을 이용하여 산정, 절대값이 같을 경우 제안가격이 낮은 업체에 우선순위 부여.
3. 최고가와 최저가를 제시한 기관도 평가대상에 포함됨.

## 3. 배점기준

구 분	1억원 이상	1억원 미만 5천만원 이상	5천만원 미만	비고
사업수행능력	30점	20점	10점	배점 = 총계 X 배점률
입찰가격	70점	80점	90점	

[서식3]

안전점검 수행기관 가격제안서

가격내용	사 업 명			
	제안가격	금	원정(₩	원정) ※부가세포함
신청자	상호 또는 법인명칭		법인등록번호	
	주 소		전화번호	
	대 표 자		생년월일	

본인은 「건설기술진흥법」 제62조, 같은 법 시행령 제100조의2 및 「건설공사 안전관리 업무수행 지침」 규정에 의하여 안전점검 수행기관으로 지정받기 위하여 상기와 같이 안전점검 수행비 가격 제안서를 제출하며, 안전점검 수행기관으로 지정된 경우 업무를 성실히 수행할 것을 약속합니다.

가격제안 최저가를 참고하여 가격제안서 작성 후 봉투에 넣고  
밀봉한 경계선 부분에 회사 법인 인감을 날인하여 제출 바랍니다.

년 월 일

신청자(대표자) (서명 또는 인)

여 수 시 장 귀하

[서식4]

## 서 약 서

□ 사 업 명 :

본인이 상기 건설공사의 안전점검 수행기관 지정을 신청함에 있어,

자기평가서는 「건설기술 진흥법」, 「건설공사 안전관리 업무수행 지침」 및 당해 안전점검 수행 기관 지정 모집공고에서 정한 제반 규정을 숙지하고 동 규정에 적합하게 작성·제출되었음을 확인하며, 제출된 신청자 평점 중 “**허위·거짓 등**”의 방법에 의하여 작성된 경우에는 실격처리하고 관련 협회에 이 사실을 통보하는 것에 동의하며,

제출한 자료는 사실과 다름이 없음을 확인하며, 만일 안전점검 수행기관 지정에 영향을 주는 사항이 본인의 고의나 과실로 사실과 다르게 작성된 경우에는 관련규정에 의거 참가 제한, 벌 점부여 및 부정행위 안전점검 수행기관 지정 등의 행정처분 등 불이익을 받을 수 있음을 확인 하며 이에 따른 민·형사상 모든 책임을 감수하겠으며, 향후 안전점검 수행기관으로 지정될 경우 관계법령에 따라 성실히 업무를 수행할 것을 서약합니다.

년            월            일

업 체 명 :

대 표 자 : (인)

여 수 시 장 귀하

## 전문건설업 등록 공고 (신규)

건설산업기본법 제9조의 규정에 의한 전문건설업 등록 사항을 동법 시행령 제11조 및 시행규칙 제8조의 규정에 의거 다음과 같이 공고합니다.

- 1. 상호 및 대표자 : (주)혜원
- 2. 영 업 소 재 지 : 전남 여수시 시청서4길 46-8
- 3. 법인 등록번호 : 206211-0026366

업종명	등록번호	주력분야	등록일
실내건축공사업	여수-24-나-02	실내건축공사업	2024. 1. 25.

2024년 1월 25 일

여 수 시 장

## 전문건설업 등록 공고(신규)

건설산업기본법 제9조의 규정에 의한 전문건설업 등록 사항을 동법 시행령 제11조 및 시행규칙 제8조의 규정에 의거 다음과 같이 공고합니다.

- 1. 상호 및 대표자 : 주식회사 삼성건설
- 2. 영 업 소 재 지 : 전남 여수시 상암로 503-17
- 3. 법인 등록번호 : 206211-0091004

업종명	등록번호	주력분야	등록일
도장·습식·방수·석공사업	여수-24-라-02	석공사	2024. 1. 25.

2024년 1월 25 일

여 수 시 장

## 구거의목적외사용료 체납고지서 반송에 따른 공시송달공고

『국유재산법』 제73조에 따라 구거의목적외사용료 체납자에게 체납고지서를 우편 송달(등기우편)하였으나 수취인불명, 폐문부재 등의 사유로 송달이 불가능하여 「행정절차법」 제14조 제4항 및 「지방세기본법」 제33조제2항의 규정에 따라 다음과 같이 공시송달 공고합니다.

여 수 시 장



1. **공고내용** : 구거의목적외사용료 체납고지서 반송에 따른 공시송달 공고

2. **공고기간** : 2024. 1. 26.(금) ~ 2023. 2. 15.(목) (20일간)

### 3. 공시송달 대상자

대 상 자		부과 대상	체납 금액	비고
성명	주 소			
김해권	전라남도 여수시 울촌면 득실길 30	농업생산기반외사용료(여수시울촌면조 화리850번지/50㎡)	207,920원	부가가치세 포함

4. **공고방법** : 홈페이지 및 게시판

### 5. 공시송달 내용

- 구거의목적외사용료 체납에 따른 체납고지서를 등기우편 발송하였으나 폐문부재 등의 사유로 반송되어 위와 같이 공고합니다.
- 대상자께서는 방문 및 전화 문의를 통해 내용 확인 후 고지서(가상계좌)를 발부받아 가까운 금융기관에 납부하여 주시기 바랍니다.

6. **문의사항** : 여수시 건설과(건설행정팀) (☎061-659-4034)

2024년 1월 26일



## 공 고

「여수시 노사민정협의회 설치 및 운영 조례」를 일부 개정함에 있어 그 취지와 내용을 시민들에게 미리 알려, 이에 대한 의견을 수렴하고자 「행정절차법」 제41조 및 「여수시 자치법규의 입법에 관한 조례」 제5조에 따라 다음과 같이 공고합니다.

2024년 1월 26일

## 여 수 시 장

### 「여수시 노사민정협의회 설치 및 운영 조례」 일부개정 조례안 입법예고

#### 1. 개정이유

- 여수시 노사민정협의회 기능을 상위법령인 「노사관계 발전 지원에 관한 법률 시행령」에서 규정하는 내용과 일치시키고 노사민정협의회에서 대행하는 각 위원회의 심의 사항 반영
- 「여수시 산업재해 예방 활동에 관한 조례」에 따라 산업안전보건심의 위원회를 협의회에서 대신하도록 규정하고 있는 등 산재예방 및 고용 등 관련 분야 위원을 충원하기 위해 노사민정협의회 위원 증원
- 협의회 효율적 운영을 위해 독립사무국을 설치 운영함에 따라 협의회에 두는 간사를 사무국장이 담당할 수 있도록 하기 위함
- 협의회 사무국이 노사민정 협력 증진 등을 위한 사업을 직접 추진할 수 있도록 하고, 사업 추진을 위한 재정적 지원 근거를 구체적으로 규정하여 지역 노사민정 협력 활성화를 도모하기 위함

## 2. 주요내용

- 조례의 상위 근거법령을 구체적으로 목적에 명시(안 제1조)
- 노사민정협의회 기능에 대해 상위법령과 일치되도록 조정(안 제3조)
- 노사민정협의회 기능 확대에 따라 위원 정원 증원(안 제4조 제1항)
- 사무국 운영에 따라 간사 담당을 협의회 사무국장으로 변경(안 제8조 제3항)
- 협의회 정기회의 개최 명문화(안 제9조 제2항)
- 실무협의회 위원 위촉 및 실무위원장 선출 방법 규정(안 제10조 제2항)
- 사무국장 명칭 수정 및 사무국 직접 사업추진 근거 마련(안 제11조)
- 노사민정협의회 운영 및 협력 활성화 경비 지원 규정 마련(안 제15조)

## 3. 개정 조례안 : 붙임 참조

## 4. 입법 예고기간 : 2024. 1. 26. ~ 2. 15.(20일간)

## 5. 의견제출

가. 제출기일 : 2024년 2월 15일까지

나. 제출방법 : 서면, 팩스(FAX), 직접방문, 전자메일

다. 기재내용

- 예고사항에 대한 항목별 의견(찬·반 여부와 그 이유)
- 성명(단체의 경우 단체명과 대표자명), 주소, 전화번호 등
- 기타의견

라. 제출기관 : 여수시장(산업지원과장)

- 주 소 : 전남 여수시 시청동 1길 23(학동), 산업지원과
- 전 화 : 061)659-3639, 팩스 : 061)659-5817
- 전자메일 : vividth89@korea.kr

붙임 「여수시 노사민정협의회 설치 및 운영조례 일부개정 조례안 1부.

## 입법예고 사항에 대한 의견서

☐ 조례명 : 여주시 노사민정협의회 설치 및 운영조례 일부개정 조례안

○ 성명(단체명) :

○ 주 소 :

○ 전 화 번 호 :

조례안 항목별 내용	찬성여부		의견(사유)	기타 참고사항
	찬성	반대		

## 여수시 노사민정협의회 설치 및 운영 조례 일부개정 조례안

여수시 노사민정협의회 설치 및 운영 조례 일부를 다음과 같이 개정한다.

제1조 중 “노사관계 및 지역경제 발전을 위한 노사민정간의 협력방안등을 협의하기”를 “「노사관계 발전 지원에 관한 법률」 및 같은 법 시행령에 따라 노사민정 간의 협력방안 등을 심의하기”로 한다.

제3조 각 호 외의 부분 중 “협약한다”를 “심의한다”로 하고, 같은 조 제1호부터 제4호를 각각 다음과 같이 하며, 제5호를 다음과 같이 신설한다.

1. 지역 일자리 창출 및 인적자원 개발 등 지역 노동시장 활성화에 관한 사항
2. 지역 노사관계 안정에 관한 사항
3. 지역경제 발전에 관한 사항
4. 산업재해 예방 및 산업안전보건에 관한 사항
5. 지역 노동자 건강증진에 관한 사항
5. 그 밖에 지역 노사민정 협력 증진을 위하여 여수시장이 필요하다고 인정하는 사항

제4조제1항 중 “15명”을 “20명”으로 한다.

제8조에 제3항을 다음과 같이 신설한다.

- ③ 협의회에 사무국을 두는 경우 간사는 협의회 사무국장이 되며, 서기는 사무국 직원이 된다.

제9조제2항 각 호 외의 부분을 다음과 같이 한다.

협의회의 회의는 정기회의와 임시회의로 구분하되, 정기회의는 매년 상·하반기 각 1회 개최하며 임시회의는 다음 각 호의 어느 하나에 해당하는 경우에 개최한다.

제10조제2항을 제3항으로 하고, 같은 조에 제2항을 다음과 같이 신설한다.

- ② 실무협의회의 위원은 협의회 위원장이 위촉하며 실무협의회 위원장은 실무협의회 위원 중에서 호선한다.

제11조제2항 중 “사무장”을 “사무국장”으로, “있다”를 “있으며, 그 구성 및 운영에 필요한 사항은 위원장이 따로 정한다”로 하고, 같은 조 제4항을 삭제하며,

같은 조 제3항을 제4항으로 하고, 같은 조에 제3항을 다음과 같이 신설하며, 같은 조 제4항(중전의 제3항) 중 “**협의회**”를 “**사무국**”으로 한다.

③ 사무국은 노사민정 협력 활성화 사업 등 협의회에서 결정한 사업을 추진할 수 있다.

제15조 및 제16조를 각각 제16조 및 제17조로 하고, 제15조를 다음과 같이 신설한다.

제15조(노사민정 간 협력증진 지원) 시장은 협의회의 원활한 운영과 노사민정 간 협력 활성화를 위하여 필요한 경비를 예산의 범위에서 지원할 수 있다.

## 부 칙

이 조례는 공포한 날부터 시행한다.

## 신·구조문대비표

현행	개정안
제1조(목적) 이 조례는 <u>노사관계 및 지역경제 발전을 위한 노사민정간의 협력방안등을 협의하기</u> 위하여 여수시 노사민정협의회를 설치하고 그 운영 등에 관한 사항을 규정함을 목적으로 한다.	제1조(목적) ----- 「 <u>노사관계 발전 지원에 관한 법률</u> 」 및 같은 법 시행령에 따라 노사민정간의 <u>협력방안 등을 심의하기</u> ----- ----- -----.

제3조(기능) 여수시 노사민정협의회  
(이하 “협의회”라 한다)는 다음  
각 호의 사항을 협의한다.

1. 고용안정과 노사관계 발전을  
위한 협력방안

2. 지역경제 위기극복을 위한 현  
안문제 해결방안

3. 노사화합을 위한 사업의 추진  
에 관한 사항

4. 그 밖에 노사관계 안정을 위하  
여 필요한 사업의 추진에 관한  
사항

<신 설>

<신 설>

제4조(구성) ① 협의회는 위원장 1  
명과 부위원장 2명을 포함한 15명  
이내의 위원으로 구성한다.

②·③ (생략)

제8조(간사 및 서기) ①·② (생  
략)

제3조(기능) -----  
-----  
---- 심의한다.

1. 지역 일자리 창출 및 인적자원  
개발 등 지역 노동시장 활성화에  
관한 사항

2. 지역 노사관계 안정에 관한 사  
항

3. 지역경제 발전에 관한 사항

4. 산업재해 예방 및 산업안전보  
건에 관한 사항

5. 지역 노동자 건강증진에 관한  
사항

6. 그 밖에 지역 노사민정 협력 증  
진을 위하여 여수시장이 필요하  
다고 인정하는 사항

제4조(구성) ① -----  
----- 20명 -----  
-----.

②·③ (현행과 같음)

제8조(간사 및 서기) ①·② (현행  
과 같음)

<신 설>

제9조(회의개최) ① (생 략)

② 협회의회의 회의는 다음 각 호의 경우에 소집한다.

1. · 2. (생 략)

③ · ④ (생 략)

제10조(실무협의회) ① (생 략)

<신 설>

② (생 략)

제11조(사무국) ① (생 략)

② 사무국에 사무장과 직원을 둘 수 있다.

<신 설>

③ 협의회에 사무국을 두는 경우 간사는 협의회 사무국장이 되며, 서기는 사무국 직원이 된다.

제9조(회의개최) ① (현행과 같음)

② 협회의회의 회의는 정기회의와 임시회의로 구분하되, 정기회의는 매년 상·하반기 각 1회 개최하며 임시회의는 다음 각 호의 어느 하나에 해당하는 경우에 개최한다.

1. · 2. (현행과 같음)

③ · ④ (현행과 같음)

제10조(실무협의회) ① (현행과 같음)

② 실무협회의회의 위원은 협의회 위원장이 위촉하며 실무협의회 위원장은 실무협의회 위원 중에서 호선한다.

③ (현행 제2항과 같음)

제11조(사무국) ① (현행과 같음)

② ----- 사무국장----- 있으며, 그 구성 및 운영에 필요한 사항은 위원장이 따로 정한다.

③ 사무국은 노사민정 협력 활성

<p>③ 시장은 <u>협회의</u> 운영에 필요한 경비를 예산의 범위에서 지원할 수 있다.</p> <p>④ 사무국의 구성 및 운영에 필요한 사항은 시장이 따로 정한다.</p> <p><u>&lt;신 설&gt;</u></p> <p><u>제15조 · 제16조</u> (생략)</p>	<p><u>화 사업 등 협의회에서 결정한 사업을 추진할 수 있다.</u></p> <p>④ ----- 사무국----- ----- -.</p> <p><u>&lt;삭 제&gt; 2호 후단으로 이동</u></p> <p><u>제15조(노사민정 간 협력증진 지원)</u>  <u>시장은 협회의 원활한 운영과 노사민정 간 협력 활성화를 위하여 필요한 경비를 예산의 범위에서 지원할 수 있다.</u></p> <p><u>제16조 · 제17조</u> (현행 제15조 및 제16조와 같음)</p>
--	--



## 공유수면 점·사용 승인을 위한 이해관계자 등의 의견 수렴 공고

공유수면 점·사용 승인 신청이 접수됨에 따라 「공유수면 관리 및 매립에 관한 법률」 제8조제7항 및 동법 시행령 제9조의2제1항에 따라 이해관계자 등의 의견수렴을 위해 아래와 같이 공고하오니, 의견이 있으신 분들은 기한 내 의견을 제출해주시기 바랍니다.

2024. 1. 26.

# 여 수 시 장

### 1. 신청개요

신청인	점용·사용 장소	목적	면적	사용기간
여수시장 (상수도과)	여수시 삼산면 손죽리 산180 일원	삼산면 평도 도서식수원 개발사업	77.5	30년

### 2. 공람장소, 공람기간

- 공람장소: 여수시 해양정책과
- 공람기간: 2024. 1. 26. ~ 2024. 2. 15.(20일간)

### 3. 의견제출기간 및 방법

- 제출기간: 2024. 1. 26. ~ 2024. 2. 15.(20일간)
- 제출방법: 의견제출서 서식에 맞춰 제출
- 제 출 처: 등기우편(여수시 신월로 648, 4층 해양정책과)  
전자우편(pdean@korea.kr)
- 담 당 자: 공유수면관리팀 해수8급 김채린

### 4. 기타 문의사항은 여수시 해양정책과(☎659-3972)로 문의주시기 바랍니다.

□ 위치도

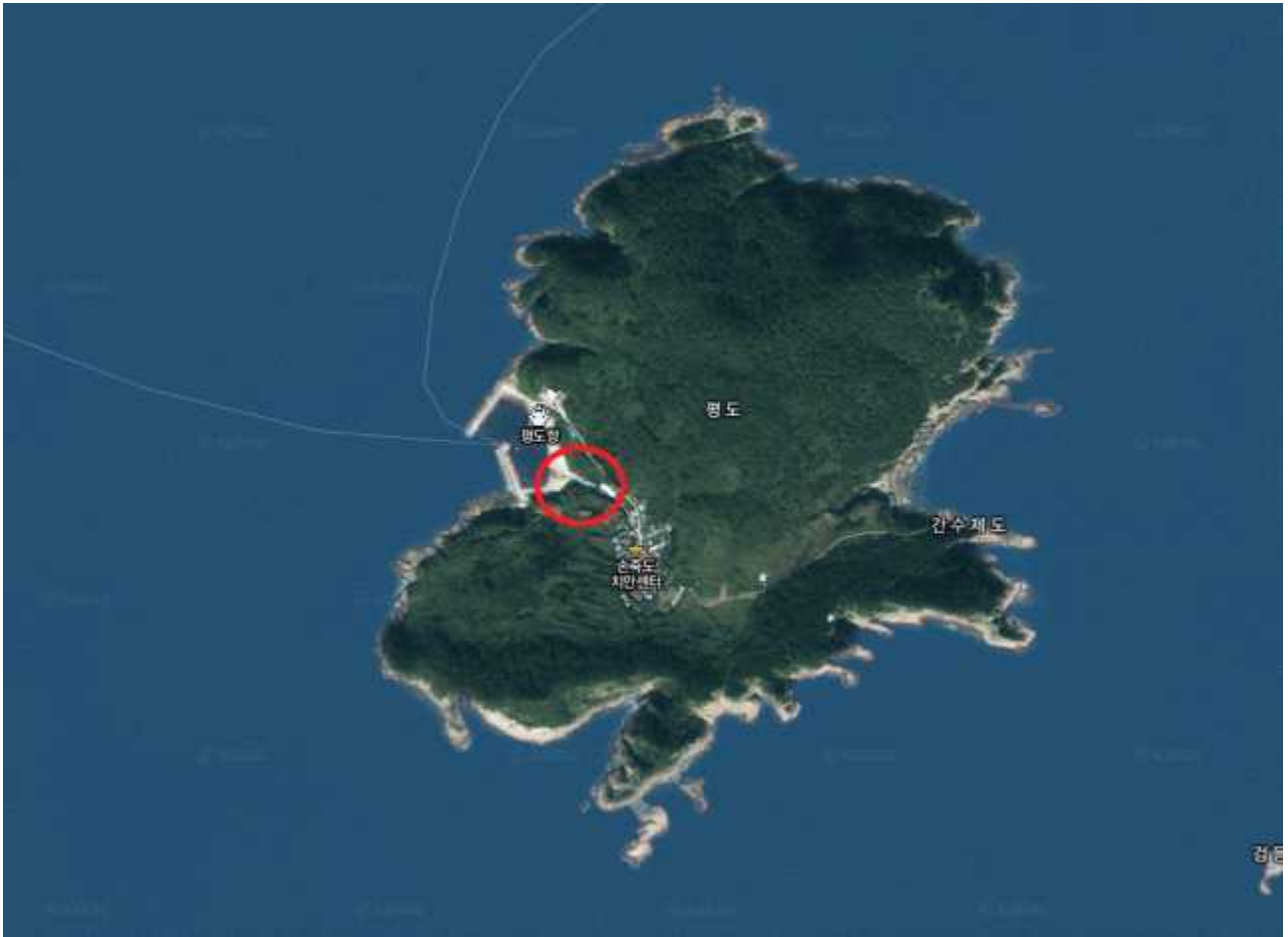

## 2024년 주소정보시설 실태조사원 기간제 근로자 모집 공고

2024년 주소정보시설 실태조사원 기간제 근로자를 다음과 같이 모집 공고합니다.

2024년 1월 29일

여 수 시 장

### 1 공고 및 원서접수

가. 공고기간 : 2024. 1. 29.(월) ~ 2024. 2. 8.(목) (11일간)

나. 접수기간 : 2024. 2. 13.(화) ~ 2. 15.(목) 18:00까지 (근무시간 내)

다. 접 수 처 : 여수시 시청로 1 (학동) 여수시 민원지적과(주소정보팀)

라. 접수방법 : 방문 접수, 우편접수, 전자우편

※ 방문접수는 평일 근무시간에 한함. \* 점심시간(12:00~13:00) 제외

※ 우편접수는 접수기간 마지막 날짜 우체국 소인까지 유효

※ 전자우편의 경우 마감시간 이내 도착분에 한해 인정(접수메일 : azurewing@korea.kr)

### 2 채용 및 근무조건

채용신분	채용분야	채 용 예정부서	채 용 예정인원	근무기간
기간제근로자	주소정보시설 실태조사	민원지적과	5명	2024. 3. 4. ~ 9. 13.(28주/예산범위 내) (09:00 ~ 18:00 / 1일 8시간, 월~금)
보수		기타		
일 85,680원 (생활임금 일 6,800원 포함) →실태조사 참여기간 출장여비 1일 10,000원 추가지급		○ 4대 보험료 본인부담금 포함한 금액이며 보수 기타사항은 「근로기준법」과 「여수시 기간제근로자 취업 규정」에 따름		

### 3 직무기술

주요 업무	○ 주소정보시설 실태조사(현장근무)	
필요 역량	○ (공통역량) 공직윤리, 공직의식, 시민지향마인드 ○ (직무역량) - 주소정보시설 현장 확인 후 주소정보시설 시스템(테블릿 PC) 입력	
필요 지식 (개인역량)	○ 시설물 현장 확인용 지도 식별능력 및 테블릿 PC 활용 가능 ○ 친절한 시민응대	
응시 자격요건	관련분야 : 주소정보시설 실태조사	
	자격	○ (공통자격) 만 18세 이상 신체 건강한 자로 접수일까지 본인의 주민등록 주소지가 여수시로 되어 있는 자 - 남자의 경우, 병역을 필하였거나 면제된 자
	경력	○ 해당없음
	학위	○ 해당없음
우대요건	○ 운전면허증 소지자로 자차 운행가능한 분(5점)	
가산점	○ 장애인, 취업지원 대상자, 의사상자	

### 4 채용분야 가산

구 분	가산비율	비 고
취업지원대상자	과목별 만점의 10% 또는 5% (서류, 면접 각각 적용)	- 취업지원대상자 / 의사상자 등 가점은 1개만 적용 - 취업지원대상자 / 의사상자 등 가점과 자격증 가산점은 각각 적용
의사상자 등	과목별 만점의 5% 또는 3% (서류, 면접 각각 적용)	
분야별 우대요건, 자격증 소지자	직무기술서에 따름	
장애인	평가항목별 10% (서류전형 적용)	

## 5

## 응시제한

가. 시청 내 공직자 친인척이 있음에도 불구하고 미제출 또는 회피하여 공정한 채용시험을 방해하는 등 비정규직 채용 응시제한을 받은 자(해당 응시일을 기준으로 3년간 응시 제한)

## 6

## 심사방법 및 일정

가. 1차 심사 : 서류전형

- 자격요건 등 응시자격에 대한 적격여부 및 평가표에 따른 서면심사. 단, 응시인원이 채용분야별로 선발예정인원의 2배수 이상인 때에는 서류전형 기준에 따라 선발예정인원의 2배수까지 합격자로 결정(소수점은 올리며 전부 합격처리)

서류전형 기준					
① 자기소개서					
점수	2점	4점	6점	8점	10점
내용	4개 평가 지표 중 어떤 것도 잘 드러나지 않음	4개 평가 지표 중 1개가 명확히 드러남	4개 평가 지표 중 2개가 명확히 드러남	4개 평가 지표 중 3개가 명확히 드러남	4개 평가 지표 모두 명확히 드러남
② 직무수행 계획서					
점수	0점	5점	10점		
내용	2개 평가 지표 중 어떤 것도 잘 드러나지 않음	2개 평가 지표 중 1개가 명확히 드러남	2개 평가 지표 모두 명확히 드러남		

- 서류전형 합격자 발표 : 2024. 2. 16.(금) 이후 / 홈페이지 공고 및 개별 통보

나. 2차 심사 : 면접시험, 2024. 2. 26.(월) 10:00 예정 / 일정 변동 시 개별통보

- 서류전형 합격자에 한하며, 당해 직무수행에 필요한 능력 및 적격성 검증

다. 면접시험 평정표

평 가 항 목(5개항목)	점 수	비 고
계	50점	
가. 공공업무 수행자로서의 정신자세	상상(10~9점), 중상(7~8점), 중(6~5점), 하중(4~3), 하(1~2점)	
나. 전문지식과 그 응용능력	상상(10~9점), 중상(7~8점), 중(6~5점), 하중(4~3), 하(1~2점)	
다. 의사표현의 정확성과 논리성	상상(10~9점), 중상(7~8점), 중(6~5점), 하중(4~3), 하(1~2점)	
라. 예의 품행 및 성실성	상상(10~9점), 중상(7~8점), 중(6~5점), 하중(4~3), 하(1~2점)	
마. 창의력·의지력 및 발전가능성	상상(10~9점), 중상(7~8점), 중(6~5점), 하중(4~3), 하(1~2점)	

※ 면접시험 시 평가위원 과반수가 5개 평정요소 중 2개 항목 이상을 “하중” 이하로 평정한 경우와

위원의 과반수가 어느 하나의 동일 평정요소에 대하여 “하중” 이하로 평정한 경우 불합격  
※ 서류전형 심사점수와 면접 심사기준표를 합산하여 고득점자 순으로 최종 합격자를 결정함  
라. 최종합격자 : 2024. 2. 27.(화) 이후 예정 / 홈페이지 공고 및 합격자 개별 통지

## 7 제 출 서 류

- 가. 응시원서 1부(붙임 양식을 워드 또는 자필로 작성)
- 나. 이력서 및 자기소개서 1부
- 다. 직무수행 계획서 1부
- 라. 개인정보 수집·이용에 대한 동의서 1부
- 마. 주민등록초본 1부  
(공고일 기준으로 생년월일 및 현재 주소가 나오게 발급, 남자의 경우 병역사항 기재)
- 바. 시청 내 공직자 찬인척 확인서 1부  
(시청 내 공직자 찬인척 관계 해당 사항이 있음에도 미제출 또는 회피하는 경우 채용이 취소됨)
- 사. 운전면허증 사본 1부, 자동차등록증 사본 1부(원본 제시, 해당자에 한함)
  - 응시원서 접수 시 반드시 원본을 지참하여야 하며 원본으로 확인된 것만 인정함.
- ※ 양식은 우리 시 홈페이지 [www.yeosu.go.kr](http://www.yeosu.go.kr) 에서 내려 받아 작성 가능함
- 아. 경력증명서 각 1부(원본, 해당자에 한함)
  - ※ 경력증명서에 근무부서, 근무기간, 직위, 직급 및 담당업무를 정확히 기재하고 발행기관(단체)의 관인이 날인된 원본으로 발급담당자 성명 및 연락처 기재
  - ※ 담당업무 내용이 구체적으로 기재되지 아니할 경우 관련분야 경력을 인정받지 못할 수 있음

## 8 기타 유의사항

- 가. 응시원서 등에 허위기재 또는 기재착오, 구비서류 미제출, 연락불능 등으로 인한 불이익은 응시자 본인의 책임으로 하며 응시자 스스로 기재된 사항의 적합 여부를 판단하여야 합니다. 또한, 합격자 발표일 등 시험일정과 안내사항, 합격여부 등을 반드시 확인하여야 합니다.
- 나. 접수된 서류의 기재사항은 수정할 수 없습니다.
- 다. 최종 합격된 후에라도 채용결격사유에 해당되거나 채용에 부적합한 결격사유가 있는 경우에는 합격 또는 채용을 취소할 수 있습니다. 또한, 공정한 채용 선발을 위해 여주시청 내

공직자 친인척 존재 여부와 관계없이 ‘시청 내 공직자 친인척 확인서’를 반드시 제출하여야 하며, 해당사항이 있음에도 미제출하거나 회피하는 경우 해당 채용 합격이 취소됩니다. 또한, 해당 응시일로부터 3년간 여수시 비정규직 채용 응시에 제한됩니다.

- 라. 서류는 공고일 이후 발급분에 한하되 학위 증명서, 경력증명서, 자격증 등 유효기간이 없는 증빙서류는 공고일 전 기준으로 제출이 가능합니다. 접수된 서류는 「채용절차의 공정화에 관한 법률」 제11조 제1항부터 제5항까지의 규정에 따라 구직자의 채용여부 확정된 날의 14일 이후부터 구직자의 요구 시 30일 이내에 반환되며, 반환되지 않은 서류는 6개월 후 파기합니다.
- 마. 응시원서 접수결과 응시자가 선발예정인원수와 같거나 미달하더라도 적격자가 없는 경우 선발하지 않을 수 있습니다.
- 바. 본 모집계획은 사정에 의해 변경될 수 있으며, 변경된 사항은 재공고 후 시행할 예정입니다.
- 사. 응시자는 신분증을 지참하지 않으면 면접시험에 응시할 수 없습니다.
- 아. 기타 자세한 사항은 여수시 민원지적과 주소정보팀(☎ 061-659-3355) 문의하시기 바랍니다.

【붙임 1】

## 응 시 원 서

채용분야		접수번호	채용담당자 기재	
------	--	------	----------	--

1. 인적사항				
성 명	(한글)	지원직무		
현 주 소	도로명주소 번호 앞까지만 기재(동호수 등 세부내역은 미기재)			
연 락 처	(본인휴대폰)			
전자우편				
가점항목	<input type="checkbox"/> 취업지원대상자 <input type="checkbox"/> 장애인 <input type="checkbox"/> 기타 (해당자만 체크)			

2. 교육사항(1) *지원직무 관련 과목 및 교육과정을 이수한 경우 그 내용을 기입		
교육 구분	과목명 및 교육과정	교육시간
<input type="checkbox"/> 학교교육 <input type="checkbox"/> 직업훈련 <input type="checkbox"/> 기타		

교육사항(2) *지원자격 요건상 학위 취득이 필수적인 경우		
전공분야	학위 취득일	학위 종류
00학	0000년 00월 00일	전문학사, 학사, 석사, 박사

3. 자격사항 *직무관련 국가기술/전문자격, 국가공인 민간자격을 기입		
자격증명	발급기관	취득일자

4. 경력사항 *직무관련 경력사항만 기입				
구분	소속조직	역할	활동기간	활동내역
<input type="checkbox"/> 경험 <input type="checkbox"/> 경력				
<div style="border: 1px solid black; padding: 5px; margin-top: 10px;">             직무관련 주요내용           </div>				
<p>위에 기재한 사항은 사실과 다름이 없음을 확인합니다.</p> <p style="text-align: right;">2024년    월    일</p> <p style="text-align: right;">지 원 자 :                      (서명 또는 인)</p> <p style="text-align: right;">여수시장 귀하</p>				



## 응시원서 등 제반서류 작성 시 유의사항 <뒷면>

1. 응시원서 및 제반서류 작성 시 응시자 부주의로 인한 기재착오 또는 누락은 응시자 본인에게 불이익이 됩니다.
2. 인적사항은 서류전형을 위한 필수정보이며, 나머지 항목은 선택적으로 활용합니다.
3. '제반서류'는 아래의 작성요령에 따라 작성합니다.

### 【 작성요령 】

- ① 응시원서 : 접수번호를 제외하고 인적사항은 필수로 기재하되 나머지는 해당사항이 있는 경우 기재하며 응시자 이름과 (인) 부분에 서명하여 제출
- ② 이력서 : 인적사항 및 해당사항 전부 입력
- ③ 자기소개서 : 본문 안 작성요령 확인
- ④ 직무 수행 계획서 : 본문 안 작성요령 확인
- ⑤ 개인정보 제공·이용 동의서 : 동의 체크 및 본인 서명
- ⑥ 시청 내 공직자 친인척 확인서 : 친인척 기준을 확인한 후 반드시 기입

### 【 붙임서류 】

1. 주민등록초본 1부(필수, 생년월일 및 현주소만 나온 자료)
2. 경력증명서 각 1부(경력보유자, 경력별 각 1부, 해당자에 한함)
3. 자격증 사본 각 1부(원본제시, 자격별 각 1부, 해당자에 한함)

※ 붙임서류가 미 제출된 경우 응시원서에 기입한 내용을 인정하지 않음

【붙임 2】

# 이 력 서

(1쪽)

<필수>			
성 명	(한글)		
주 소 (현거주지)	(우편번호)		
연락처	전화번호	(전화)	(휴대전화)
	전자우편		
주 요 경력사항	회사명	담당 업무(직무내용)	근무기간(연, 월)
			년 월 ~ 년 월
자격증 및 특기사항	자격종목	자격증번호	취 득 일
			( 년 월 취득)
			( 년 월 취득)
			( 년 월 취득)
	(기타실적, 능력 등)		
장애인 여부	장애종별	등급	장애인등록번호
취업대상자 및 저소득층 여부	취업지원대상자 (보훈번호작성)	「국민기초생활보장법」 상 수급자	「한부모가족지원법」 상 보호대상자

※ 취업대상자 및 저소득층여부는 해당항목에 ‘○’ 로 표시 후 증빙자료 첨부

【붙임 3】

## 자 기 소 개 서

(2쪽)

○ 각 항목에 대하여 600자 이내로 기재하여 주시기 바랍니다. <칸을 별도로 눌러 활용가능>  
<모든 응시자는 반드시 작성해야합니다. 본 항목에 따라 기술하고  
지원동기, 성격 및 가치관, 업무의 전문성, 앞으로의 다짐 등 자신의 생각  
등이 잘 나타나도록 해야 합니다.>

(유의사항) 작성 분량은 2매 이내로 하고 학교명, 출신지, 예전 직장, 부모직업  
등 신상을 직·간접적으로 파악할 수 있도록 기재할 경우 불이익(감점)을 받을  
수 있습니다.

1. 특정 분야에서 자신의 장점을 극대화 시키거나 약점을 보완하기 위해 특별히  
노력하여 좋은 결과로 이어진 경험을 구체적으로 기술하여 주시기 바랍니다.

2. 갑작스럽게 발생한 주변 환경 변화에 대응하고 적응하기 위해 기존에 생각하지  
못했던 방법을 활용한 경험에 대해 구체적으로 기술하여 주시기 바랍니다.

# 자 기 소 개 서

(3쪽)

3. 과거 업무나 과제를 수행하는 과정에서 다른 직원과 이견이 있었을 때 이를 해결하기 위한 시도와 좋은 결과를 얻은 경험을 구체적으로 기술하여 주시기 바랍니다.

4. 지원자 본인이 지원한 업무에 대해 가장 적합한 인재라는 것을 보여주는 사례와 근거를 제시하고 앞으로의 다짐에 대해 기술하여 주시기 바랍니다.

【붙임 4】

## 직무수행계획서

(4쪽)

○ 주요내용1

<모든 응시자는 반드시 작성해야합니다. 담당예정 직무에 대한 이해도 및 업무 추진전략(계획)의 충실성과 적실성을 평가하므로 내실 있게 작성 바랍니다.>

(유의사항) 작성 분량은 2매 이내로 하고 내용부실, 응시분야와 관련 없는 사항을 기재하는 경우 불이익(감점)을 받을 수 있습니다. \* 별지 활용 가능

1. 응시분야 직무수행 추진계획

2. 응시분야 직무수행 추진전략

## 개인정보 제공·이용 동의서

본인은 「개인정보보호법 제15조 제1항, 제2항」에 따라 (기간제 근로자 채용 및 관리) 서류 제출 시 개인정보 활용에 동의합니다.

제공받는 기관	여수시
이용 목적	기간제근로자 채용 및 관리 (공직자 이해관계 확인 포함)
제공 항목	성명, 주민등록번호, 주소, 등록기준지 등
개인정보 보유 및 이용기간	동의서 작성일로부터(2년)
고유식별 및 민감정보 처리에 동의	<input type="checkbox"/> 동의함 <input type="checkbox"/> 동의하지 않음
제공거부에 따른 불이익	채용 진행에 필요한 필수 개인정보 미 제공 으로 당해 채용시험 지원 불가

2024. . .

성 명

(서 명)

여수시장 귀하

【붙임 6】

## 시청 내 공직자 친인척 관계 확인서

○ 성 명 :

○ 응시번호 :

○ 시청 내 공직자 친인척 현황

\* 배우자, 본인의 4촌 이내 친족, 배우자의 4촌 이내 친족(별첨 참조)

연 번	친인척 성명	친인척 직급(생년월일)	본인과의 관계
1			
2			
3			
해당 없음			

상기 본인은 공정한 채용시험 응시를 위하여 시청 내 친인척현황 조사에 동의합니다.

본인이 작성한 상기 내용은 사실과 다름없으며, 내용에 허위 또는 오류가 발견될 경우 그에 따른 모든 책임은 본인에게 있으며 불이익을 감수하겠습니다. 또한 채용이 취소되어도 이의제기 하지 않겠으며 해당응시일로부터 3년간 여수시 비정규직 채용에 응시가 제한된다는 것을 인지하고 확인하며 서약합니다.

2024. . .

작성자 :

(서명)

여 수 시 장 귀하

【붙임 6-1】

작성 대상 친족 기준

구분		0촌	1촌	2촌	3촌	4촌
본인	친가	부부	○ 부모 ○ 자녀	○ 조부모 ○ 형제 및 그 배우자	○ 백부, 숙부, 고모 및 그 배우자 ○ 형제의 자녀(조카)	○ 백부, 숙부, 고모의 자녀 및 그 배우자
	외가			○ 외조부모	○ 외백부, 외숙부, 이모 및 그 배우자	○ 외백부, 외숙부, 이모의 자녀 및 그 배우자
배우자	친가		○ 부모	○ 조부모 ○ 형제 및 그 배우자	○ 백부, 숙부, 고모 및 그 배우자 ○ 형제의 자녀(조카)	○ 백부, 숙부, 고모의 자녀 및 그 배우자
	외가			○ 외조부모	○ 외백부, 외숙부, 이모 및 그 배우자	○ 외백부, 외숙부, 이모의 자녀 및 그 배우자



## 도로 지정(변경) 공고

여수시 소라면 덕양리 1197-1번지 외1필지 건축허가와 관련하여 「건축법」 제2조제1항제11호 및 같은 법 제45조제1항에 따라 아래와 같이 도로로 지정(변경) · 공고합니다.

2024. 1. 29.

여 수 시 장

1. 위 치 : 소라면 덕양리 1197-5
2. 도로면적 : 174.6㎡
3. 도로길이 : 33m
4. 도 로 폭 : 5m
5. 지번별 도로지정 조서

구분	소재지	지번	지목	면 적(㎡)		비 고
				공부면적	지정면적	
당초	계			1,154	174	
변경	계			174.6	174.6	
당초	소라면 덕양리	1197-1	대	668	121	
		1197-8	전	155	23	
		1197-16	전	331	30	
변경	소라면 덕양리	1197-5	전	174.6	174.6	면적변경



## 여수시 하수관로정비 임대형 민간투자사업(BTL)에 따른 전략환경영향평가 항목 등의 결정내용 공개 공고

여수시 하수관로정비 임대형 민간투자사업(BTL)에 따른 전략환경영향평가와 관련하여 「환경영향평가법」 제11조제5항 및 같은 법 시행령 제10조에 근거하여 전략환경영향평가 항목 등의 결정내용을 아래와 같이 공개합니다.

2024. 01. 29.

### 여 수 시 장

#### 1. 계획의 개요

- 계획명 : 여수시 하수관로정비 임대형 민간투자사업(BTL)
- 위 치 : 여수시 충무동, 한려동 등 동지역 일원
- 사업시행자 / 승인기관 : DL건설 주식회사 / 여수시

#### 2. 공개내용

- 전략환경영향평가 평가항목·범위·방법, 대안, 주민 등에 대한 의견수렴계획 등

#### 3. 공개기간 및 방법

- 공개기간 : 2024. 01. 29. ~ 2024. 02. 12.(14일간)
- 공개방법 : 여수시 홈페이지(<https://www.yeosu.go.kr>)  
환경영향평가정보지원시스템(<https://eiass.go.kr>)

#### 4. 의견 제출기간 및 방법

- 제출기간 : 공개기간 내
- 제출방법 : 여수시 하수도과로 붙임 서식에 따라 서면으로 제출  
환경영향평가정보지원시스템(<https://eiass.go.kr>)에 주민의견 등록

※ 기타 자세한 내용은 여수시 하수도과(☎061-659-4981)로 문의하시기 바랍니다.

- 붙 임 1. 전략환경영향평가 항목·범위 등의 결정내용 1부.  
2. 주민의견 제출서 1부.

## 공유재산 무단점유 변상금 독촉고지서 반송에 따른 공시송달공고

『공유재산 및 물품관리법』 제80조 및 같은 법 시행령 제80조에 따라 공유재산 무단 점유 변상금 채납자에게 독촉(채납) 고지서를 우편송달(등기우편)하였으나 수취인불명, 폐문부재 등의 사유로 송달이 불가능하여 『행정절차법』 제14조 제4항 및 『지방세기본법』 제33조제2항의 규정에 따라 다음과 같이 공시송달 공고합니다.

여 수 시 장



1. **공고내용** : 공유재산 무단점유 변상금 독촉(채납)고지서 반송에 따른 공시송달 공고
2. **공고기간** : 2024. 1. 30.(화) ~ 2023. 2. 20.(화) (21일간)
3. **공시송달 대상자** : 붙임 참고
4. **공고방법** : 홈페이지 및 게시판
5. **공시송달 내용**
  - 공유재산 사용료 및 변상금 채납에 따른 독촉(채납) 고지서를 등기우편 발송하였으나 폐문부재 등의 사유로 반송되어 위와 같이 공고합니다.
  - 대상자께서는 방문 및 전화 문의를 통해 내용 확인 후 고지서(가상계좌)를 발부받아 가까운 금융기관에 납부하여 주시기 바랍니다.
6. **문의사항** : 여수시 건설과(건설행정팀) (☎061-659-4049)

2024년 1월 29일

[붙임] 공시송달 대상자 내역

연번	대 상 자		부과대상
	성명	주 소	
1	장훈	전라남도 여수시 소호1길 70-4 (소호동)	공유재산변상금(여수시 소호동 1227번지/제방/51㎡)
2	조석	전라남도 여수시 소호3길 42 (소호동)	공유재산변상금(여수시 소호동 1219번지/제방/81㎡)

## 공 고

2024년도 여수시 농기계 임대사업 기종별 임대료를 여수시 농기계 임대사업 운영위원회 심의·의결 결과에 따라 다음과 같이 공고합니다.

2024년 1월 29일

여 수 시 장

붙임 : 2024년도 여수시 농기계 임대사업 기종별 임대료

# 2024년 농기계 임대사업 기종별 임대료

※ 임대 농기계 현황 : 88기종, 161대/ 농기계 임대료 50% 감면 : 2024. 1. ~ 2024. 12.

종 류	기 종 명	모 델 명	임대료(원)	50% 감면가	종 류	기 종 명	모 델 명	임대료(원)	50% 감면가
관 리 기 (8기종, 40대)	관 리 기	YK300QT	11,000	5,500	이 앙 기 (3기종, 4대)	승 용 이 앙 기	ERP60DZ	94,000	47,000
	관 리 기	TMS-30	11,000	5,500		승 용 이 앙 기	ERP60	73,000	36,500
	관 리 기	YK650RK-K	17,000	8,500		포 트 이 앙 기	RX60	166,000	83,000
	관 리 기	AMC-900SM	17,000	8,500	논 두 령 제 초 기 (3기종, 5대)	동 령 제 초 기	SSP850	17,000	8,500
	관 리 기	AMC-880S	13,000	6,500		동 령 제 초 기	SWM606	17,000	8,500
	관 리 기	AMC-900	13,000	6,500		동 령 제 초 기	HR-900	13,000	6,500
	관 리 기	AMC-1000	13,000	6,500	제 초 기 (5기종, 10대)	제 초 기	DLK135P	32,000	16,000
	관 리 기	AMC-1000(2023 구입)	17,000	8,500		고 구 마 제 초 기	DRCT-1500SN	20,000	10,000
트 랙 터 (6기종, 7대)	트 랙 터	YK750MK	17,000	8,500		고 구 마 제 초 기	SH-650	9,000	4,500
	트 랙 터	RX630PSC	173,000	86,500		동 령 제 초 기	SHRT661	31,000	15,500
	트 랙 터	DK550R5	111,000	55,500		공 예 취 기	BH-710All	24,000	12,000
	트 랙 터	NX520SC	136,000	68,000	동 령 운 반 차 (1기종, 2대)	동 령 운 반 차	MX-E600DL	28,000	14,000
	트 랙 터	L45H	136,000	68,000		동 령 운 반 차	MX-E600DL	28,000	14,000
	트 랙 터	LX430	94,000	47,000	분 무 기 (2기종, 3대)	동 령 분 무 기	KS-80A	11,000	5,500
쇄 토 기 (6기종, 15대)	트 랙 터	CK280	56,000	28,000		동 령 분 무 기	JI-80A	10,000	5,000
	로 타 베 이 터	YJ175GS	13,000	6,500	비 닐 피 복 기 (2기종, 3대)	비 닐 피 복 기	AM-180R	9,000	4,500
	로 타 베 이 터	SW175BMG	13,000	6,500		휴 립 피 복 기	FM-120N	9,000	4,500
	로 타 베 이 터	YJ150GO	11,000	5,500	평 속 작 물 수 획 기 (5기종, 10대)	평 속 작 물 수 획 기	DS-650	10,000	5,000
	로 타 베 이 터	YJ195GM	17,000	8,500		평 속 작 물 수 획 기	DRK-650	10,000	5,000
	로 타 베 이 터(추가)	YJ175MG(2대)	13,000	6,500		평 속 작 물 수 획 기	HD-C1000G	17,000	8,500
콤 바 인 (3기종, 3대)	로 타 베 이 터(추가)	YJ1500SG	11,000	5,500		평 속 작 물 수 획 기	DS-1400T1	20,000	10,000
	콤 바 인	C805G	173,000	86,500		평 속 작 물 수 획 기	DS-1400T3	24,000	12,000
	콤 바 인	CX754	180,000	90,000	동 령 탈 곡 기 (3기종, 4대)	공 선 별 기	SB-E8	11,000	5,500
원 판 쟁 기 (5기종, 5대)	범 용 콤 바 인	YH400-C	180,000	90,000		잡 곡 탈 곡 기	ESP-M2	17,000	8,500
	플 라 우	WDP60	32,000	16,000		공 탈 곡 기	SB-1000S	11,000	5,500
	플 라 우	YDP602S-H	20,000	10,000	정 선 기 (1기종, 1대)	잡 곡 정 선 기	SB-200GI	11,000	5,500
	플 라 우	YDP802L-H	24,000	12,000		스 키 드 로 더	S160	111,000	55,500
	플 라 우	SW06DPS-B	24,000	12,000	로 우 더 (2기종, 2대)	스 키 드 로 더	S590	156,000	78,000
이 랑 쟁 기 (2기종, 2대)	플 라 우	SW08DPS-B	28,000	14,000		원 형 베 일 러	L310	173,000	86,500
	이 랑 쟁 기	WJSP-4	11,000	5,500	베 일 러 (1기종, 1대)	베 일 러 집 게	SH-G30L	20,000	10,000
	이 랑 쟁 기	WJSP-6	13,000	6,500		랩 피 복 기	LW500A	56,000	28,000
논 두 령 조 성 기 (2기종, 5대)	배 토 기	T460	20,000	10,000	부 속 기 (1기종, 1대)	랩 피 복 기	LW630A	136,000	68,000
	배 토 기	WJG-300	13,000	6,500		집 초 기	LINER350S	28,000	14,000
배 토 기 (3기종, 3대)	배 토 기	DH450	11,000	5,500	건 초 포 장 기 (2기종, 2대)	반 전 집 초 기	LRT420	20,000	10,000
	정 지 기	돌 수 집 기	DR-1400T	24,000		반 전 집 초 기	LRT420(2023 구입)	40,000	20,000
정 지 기 (2기종, 4대)	돌 수 집 기	SH-L1400T	28,000	14,000	집 초 기 (2기종, 3대)	모 우 어	MDM1750	56,000	28,000
	심 토 파 쇄 기 (1기종, 1대)	심 토 파 쇄 기	KP-3AR	20,000		퇴 비 살 포 기	TKT-S2000	28,000	14,000
파 종 기 (6기종, 10대)	인 력 파 종 기	JD-1	9,000	4,500	퇴 비 살 포 기 (2기종, 2대)	퇴 비 살 포 기	HMCN-1000	56,000	28,000
	인 력 파 종 기	JP-1	9,000	4,500		비 료 살 포 기	STF-1000D	13,000	6,500
	인 력 파 종 기	JP-3	9,000	4,500	비 료 살 포 기 (1기종, 1대)	자 동 전 동 가 위	M45	17,000	8,500
	인 력 파 종 기	JP-6	10,000	5,000		자 동 전 동 가 위	D45-1500	20,000	10,000
	동 령 파 종 기	SW-10PM	20,000	10,000	전 지 가 위 (2기종, 5대)	전 동 핸드 톱	SELION M12	20,000	10,000
	포 트 파 종 기	LSPE-40	28,000	14,000		전 동 핸드 톱	SELION M12	20,000	10,000
이 식 기 (1기종, 2대)	동 령 이 식 기	JP/PH1A	35,000	17,500	전 동 핸드 톱 (1기종, 1대)	전 동 핸드 톱	SELION M12	20,000	10,000
파 이 프 밴 디 (1기종, 1대)	파 이 프 밴 디	BS-15	20,000	10,000		전 동 핸드 톱	SELION M12	20,000	10,000
동 령 파 쇄 기 (2기종, 2대)	잔 가 지 파 쇄 기	DLK18TRC	40,000	20,000					
	잔 가 지 파 쇄 기	DLK23TRC	56,000	28,000					

농기계 임대 문의 ☎ 659-4466

## 건설공사 안전점검 수행기관 지정 모집 공고

우리시 관내 건축공사현장에 대하여 투명하고 공정한 안전점검을 수행하고자 「건설기술진흥법」 제62조 및 같은법 시행령 제100조의2, 「건설공사 안전점검 업무수행지침」 제18조의 규정에 따라 건설안전점검 수행기관을 지정하고자 다음과 같이 모집 공고 합니다.

2024년 1월 30일

여 수 시 장

1. 공 고 명 : 건설공사 안전점검 수행기관 지정 모집 공고

### 2. 대상사업 내역

가. 사 업 명 : 여수시립박물관 건립공사

나. 사업주체 : 여수시(문화유산과)

다. 시 공 자 : (주)한주토건

라. 감 리 사 : (주)종합건축사사무소 동일건축 외 2

마. 사업개요

1) 위 치 : 전라남도 여수시 웅천동 1865-1번지

2) 대지면적 : 366,093㎡

3) 연 면 적 : 5,605.30㎡

4) 규 모 : 지상1층/2동, 박물관 신축



5) 공사기간 : 2023. 10. 31. ~ 2025. 1. 27.

※ 주요공정계획서 별도 첨부

7) 순공사비 : 8,754,862,000원(VAT 포함)

8) 안전점검 비용 : 44,030,967원(VAT 별도)

바. 건축허가일 : 2023. 8. 14.

### 3. 안전점검 내용(과업내용)

#### 가. 점검종류

- 정기안전점검 (2종시설물-구조물) 3회
- 정기안전점검 (높이 5m이상 거푸집,동바리) 2회
- 초기안전점검 1회

#### 나. 점검시기 : 현장협의

다. 안전점검은 「건설기술진흥법」, 「건설공사 안전관리 업무수행 지침」 등 관계 규정의 점검기준을 따르며, 점검 완료 후 종합보고서를 작성·제출.

※ 본 과업의 범위는 건설기술진흥법 제62조 및 같은법 시행령 제100조 제1항 1, 3 및 4호, 건설기술진흥법 시행령 제101조의 2에 따른 안전점검으로, 본 공고문에 명시되지 않은 사항은 관계법령에 따라 시행함.

### 4. 신청자격 및 결정방법

가. 신청자격 : 여수시 건설안전점검 수행기관 명부에 등록된 업체

※ 등록명부 공고 : 여수시 공고 제2023-2425호

#### 나. 결정방법

- 1) 「여수시 건설공사 안전점검 수행기관 세부평가 기준」[별표1]에 따른 사업수행 능력 및 제안가격을 평가하여 최종평가 평점이 가장 높은 신청자를 선정함. 단 신청업체가 1개사일 경우에는 그 업체를 지정하여 시공사에 통보함.

### 【최종평가】

평가항목	기 준	심 사 방 법
수행능력	10점	평점=평가점수 X 10%
수행가격	90점	
합 계	100점	

- 2) 당해 안전점검 수행기관의 최고 평가점수가 동일한 경우에는 추첨을 통해 안전점검 수행기관을 지정함.
- 3) 시공자와 지정된 수행기관은 통보일로부터 7일 이내에 계약을 체결하여야 하며, 계약 체결 가격은 지정된 업체의 제안 가격임.

### 5. 응모신청서 제출일시 및 방법

가. 접수기간 : 2024. 2. 6.(화) 09:00 ~ 2. 7.(수) 18:00

나. 접수방법 : 방문접수

다. 제출서류

- 1) 안전점검 수행기관 지정신청서 1부[서식1]
- 2) 안전점검 수행기관 자기평가서 1부[서식2]
- 3) 안전점검 수행기관 가격제안서[서식3]

- 가격제안가 하한률 : 안전점검 비용의 87.745%

※ 수행가격 제안가가 하한률 미만일 경우, 심사대상에서 제외함.

**가격제안 최저가를 참고하여 가격제안서 작성 후 봉투에 넣고  
밀봉한 경계선 부분에 회사 법인 인감을 날인하여 제출 바랍니다.**

- 4) 서약서 1부[서식4]

6. 개찰일시 : 2024. 2. 13.(화) 이전 개별 통보(우선순위 1개 업체만 통보)

\* 우선순위 업체(1,2순위)의 점수가 동일 할 경우 2개 업체 통보

7. 사실확인 서류 제출기간(개별 통보 받은 업체에 한함.)

가. 제출기간 : 2024. 2. 14.(수) 14:00 ~ 16:00까지

나. 제출서류(사실확인 서류)

- 1) 건설기술인 경력증명서 또는 건설기술인 보유증명서 각 1부.
- 2) 안전점검 수행실적 각 1부.(건축공사장 안전점검 실적과 기존건축물 안전점검 실적을 구분하여 제출)
- 3) 신용평가 등급 확인서 1부.
- 4) 행정제재 유무 확인서 1부.

※ 제출서류는 모집공고일 이후에 발급 또는 작성된 것 제출.

※ 사실 확인 서류는 [별첨 1]의 양식을 작성하고, 증빙서류를 첨부하여 원본 1부를 아래 내용에 따라 제출하여야 함.

(1) 좌측제본(크기 A4), 견출지로 항목 구분 (2) 색상 : 표지 백색, 간지 색지

8. 열람 및 이의신청

가. 기 간 : 2024. 2. 14.(목) 10:00~ 17:00까지

나. 열람방법 : 여수시청 문화유산과 방문 열람을 원칙으로 함.

(대표자 또는 위임장을 제출한 대리인에 한하며, 서류 복사는 불가함.)

다. 이의신청 방법 : 반드시 서면(문서)으로 육하원칙에 의거 구체적으로 작성하여야 함.

9. 유의사항

가. 제출된 서류는 일체 반환하지 않으며, 응모서류가 거짓 또는 그 밖의 부정한 방법으로 작성된 것으로 판명된 때에는 안전점검 수행기관 명부에서 제외하고 안전점검 수행기관 지정결정을 취소할 수 있습니다.

- 나. 세부일정은 추진상황에 따라 다소 변경될 수 있습니다.
- 다. 제출된 서류에 한하여 평가하며, 제출된 서류의 누락·오기 등으로 인한 불이익은 신청자에게 있고, 수행기관으로 지정되지 아니한 신청자에게는 지정결과를 별도 통보하지 않습니다.
- 라. 응모서류가 접수된 이후에는 교환 또는 수정이 불가하오니 정확히 작성·제출하여야 하며, 자기평가서 기재 내용과 증빙자료가 상이할 경우 지정권자가 판단하여 평가합니다.
- 마. 신청서류 및 이의신청에 따른 사실여부 등을 확인하기 위하여 지정신청자에게 증빙자료를 요구(전화)할 수 있으며, 소명 또는 증빙자료를 요구한 후 24시간 이내 제출하지 못할 경우, 해당 항목은 “0” 점 처리합니다.
- 바. 안전점검 수행기관 지정 이후 사업계획변경 등으로 사업비의 증감이 발생한 경우, 지정 당시의 기준에 따라 당사자간 점검비용을 정산하여야 합니다.
- 사. 본 공고문에 명기되지 않은 사항에 대해서는 「건설기술진흥법」 및 「건설공사 안전관리 업무수행 지침」 규정을 우선 적용합니다.
- 아. 기타 자세한 사항은 여수시 문화유산과(☎061-659-4524)에 문의하여 주시기 바랍니다.

- 붙임 1. 여수시 건설공사 안전점검 수행기관 세부평가 기준 및 서식 1부  
 2. 공정표 1부(별첨). 끝.

[서식1]

안전점검 수행기관 지정 신청서

※ 색상이 어두운 난은 신청인이 작성하지 아니하며, [ ]에는 해당하는 곳에 √ 표를 합니다.

접수번호		접수일자		
신청인	상호 또는 법인명칭		법인등록번호	
	소재지		전화번호	
	대표자		생년월일	
신청 사업명				
직무분야	건축분야 [ ] 종합분야 [ ]			

「건설기술 진흥법 시행령」 제100조의2조 및 「건설공사 안전관리 업무수행지침」 제18조제7항에 따라 안전점검 수행기관의 지정을 신청합니다.

년 월 일

신청인

(서명 또는 인)

여 수 시 장 귀하

신청인 (대표자) 제출서류	1. 안전점검 수행기관 지정 신청서 1부 [서식1] 2. 안전점검 수행기관 자기평가서 1부 [서식2] 3. 안전점검 수행기관 가격제안서 1부 [서식3] 4. 서약서 1부 [서식4]	수수료  없음
----------------------	---	---------------

[서식2]

## 안전점검 수행기관 세부평가 기준 및 자기평가서

1. 사업수행능력

평 가 항 목	배점범위	세부기준 및 배점		비고
1.참여 기술인	50	소 계	50	
		· 특급기술자: 7점 × 인원		
		· 고급기술자: 5점 × 인원		
		· 중급기술자: 3점 × 인원		
		· 초급기술자: 1점 × 인원		
2.유사용역 수행실적 (최근5년간)	40	소 계	40	
		· 건축공사장 안전점검 수행실적 － 실적당 2점 × 개소	25	
		· 건축물 안전점검 수행실적 － 실적당 1점 × 개소	15	
3.점검·진단 평가결과	5	· 참여업체가 입찰공고일로부터 최근 1 년간 「시설물의 안전 및 유지관리에 관한 특별법」 제18조의 제1항에 따라 시정 또는 부실의 점검·진단 평가결과 처분을 받은 경우 0점 처리	5	
4.신용도평가 (신용평가등급 확인서)	5	· A- 이상	5	
		· BBB- 이상	4	
		· BB- 이상	3	
		· B- 이상	2	
		· CCC+ 이하	1	
		· 미제출	0	
총 계	100	평점 : 평가점수 × 10%		

1. 보유기술인은 건설기술인 경력증명서 상 **직무분야 건축, 토목 및 안전관리에 한함**(중복 불인정)
2. 유사용역 수행실적은 공고일 기준 최근 5년 이내 건축공사장 정기안전점검, 정밀안전점검, 초기점검 또는 공사재개 전 안전점검을 수행 완료한 실적에 한함(**1개소 현장 2회 실시하더라도 1개소 인정**)

## 2. 수행가격

평 가 항 목	세부기준 및 배점				비고
		1억원 이상	1억원 미만 5천만원 이상	5천만원 미만	
제안가격	· 예정가격 1번째 근접	70	80	90	
	· 예정가격 2번째 근접	65	75	85	
	· 예정가격 3번째 근접	60	70	80	
	· 예정가격 4번째 근접	55	65	75	
	· 예정가격 5번째 근접	50	60	70	
	· 예정가격 6번째 근접	45	55	65	
	· 예정가격 7번째 근접	40	50	60	
	· 예정가격 8번째 근접	35	45	55	
	· 예정가격 9번째 근접	30	40	50	
	· 예정가격 10번째 근접	25	35	45	
	· 예정가격 11번째 근접	20	30	40	
	· 예정가격 12번째 근접	15	25	35	
	· 예정가격 13번째 이하	10	20	30	

1. 제안가격이 같을 경우 공동점수를 인정하며, 차 순위 신청자는 공동점수 신청자 수 이후 점수를 산정
2. 예정가격산정은 다음과 같이 한다.
  - 참여업체 수 3개소 이하 : 평균 수행가격 제안가
  - 참여업체 수 4개소 이상 : 평균 수행가격 제안가 (최고, 최저 수행가격은 제외)
3. 예정가격의 근접한 순서는 예정가격과 제안가격 차이의 절대값을 이용하여 산정
4. 최고가와 최저가를 제시한 기관도 평가대상에 포함됨.

### 【최종평가】

평가항목	기 준	심 사 방 법
수행능력	10점	평점=평가점수 X 10%
수행가격	90점	
합 계	100점	

[서식3]

안전점검 수행기관 가격제안서

가격내용	사 업 명			
	제안가격	금	원정(₩	원정) ※부가세별도
신청자	상호 또는 법인명칭		법인등록번호	
	주 소		전화번호	
	대 표 자		생년월일	

본인은 「건설기술진흥법」 제62조, 같은 법 시행령 제100조의2 및 「건설공사 안전관리 업무수행 지침」 규정에 의하여 안전점검 수행기관으로 지정받기 위하여 상기와 같이 안전점검 수행비 가격 제안서를 제출하며, 안전점검 수행기관으로 지정된 경우 업무를 성실히 수행할 것을 약속합니다.

가격제안 최저가를 참고하여 가격제안서 작성 후 봉투에 넣고  
밀봉한 경계선 부분에 회사 법인 인감을 날인하여 제출 바랍니다.

년 월 일

신청자(대표자) (서명 또는 인)

여 수 시 장 귀하



[서식4]

## 서 약 서

□ 사 업 명 :

본인이 상기 건설공사의 안전점검 수행기관 지정을 신청함에 있어,

자기평가서는 「건설기술 진흥법」, 「건설공사 안전관리 업무수행 지침」 및 당해 안전점검 수행 기관 지정 모집공고에서 정한 제반 규정을 숙지하고 동 규정에 적합하게 작성·제출되었음을 확인하며, 제출된 신청자 평점 중 “허위·거짓 등”의 방법에 의하여 작성된 경우에는 실격처리하고 관련 협회에 이 사실을 통보하는 것에 동의하며,

제출한 자료는 사실과 틀림이 없음을 확인하며, 만일 안전점검 수행기관 지정에 영향을 주는 사항이 본인의 고의나 과실로 사실과 다르게 작성된 경우에는 관련규정에 의거 참가 제한, 벌 점부여 및 부정행위 안전점검 수행기관 지정 등의 행정처분 등 불이익을 받을 수 있음을 확인 하며 이에 따른 민·형사상 모든 책임을 감수하겠으며, 향후 안전점검 수행기관으로 지정될 경우 관계법령에 따라 성실히 업무를 수행할 것을 서약합니다.

년            월            일

업 체 명 :

대 표 자 : (인)

여 수 시 장 귀하