

<p>제2024 - 3호 2024년 2월 6일</p>	<p>시전동 회보</p>	<p>시정발행</p> <p>남해안 거점도시 미항여수</p> <p>소통화합 열린도시 인재육성 산업도시 문화예술 복지도시 해양관광 휴양도시 기후변화 선도도시</p>
---	----------------------	--

■ 발행인 시전동장 ■ 발행처 여수시 시전동 ☎ 659-1599

	<p style="text-align: right;"></p> <div style="display: flex; flex-wrap: wrap;">     </div> <p style="text-align: center;">지역사회보장협의체 정기회의, 현장행정, 바르게새마을 협의회 명절맞이 청결활동</p>	
--	--	--

회람										
----	--	--	--	--	--	--	--	--	--	--

여수, 새로운 100년을 열다! 여수의 중심 시전동 !

§ 본 회보는 공문서로서의 효력을 갖습니다.

목 차

I. 통장 회의자료

① 행정민원팀 소관	1
② 복지지원팀 소관	10
③ 맞춤형복지팀 소관	16
④ 시전동 사랑의 온기나눔	19

II. 시전동 통 담당직원 현황	30
-------------------------	----

I

통장 회의자료

행정민원팀 소관

1 2024년 설 명절 종합대책 안내

[담당자 : 지성완 659-1607]

○ 종합상황실 운영 계획

- 기 간: 2024. 2. 9.(금)~2. 12.(월)/ 4일간
- 상황근무 편성반

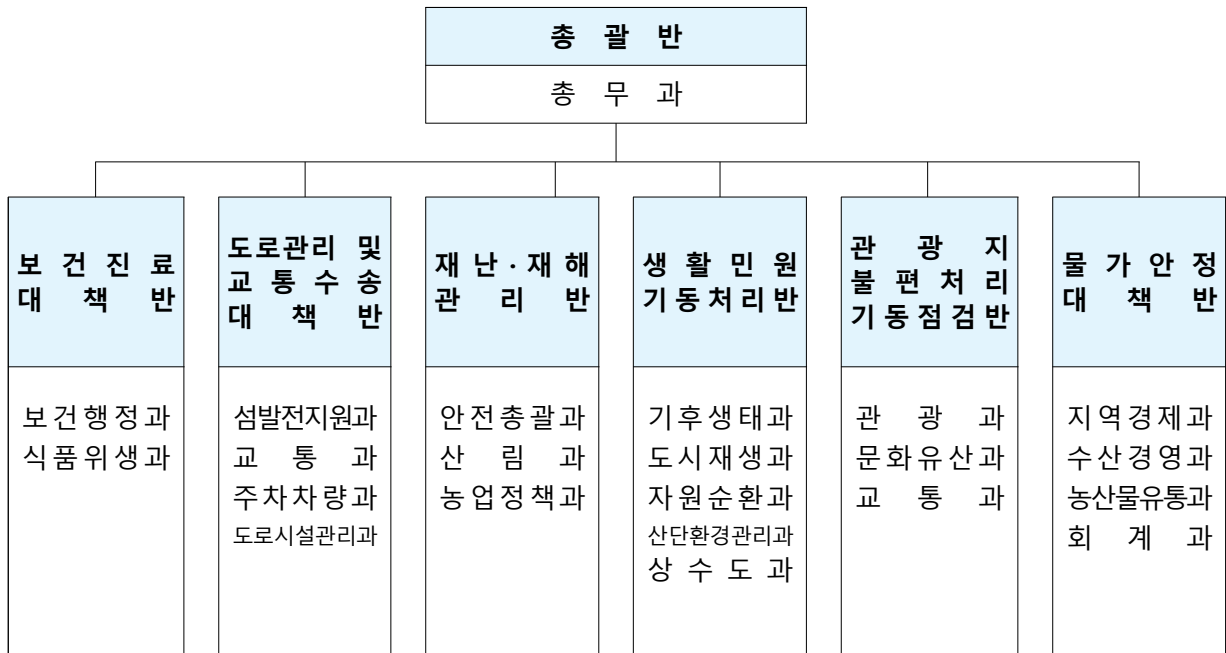

- 비상연락처

종합상황실	
종합상황실장 (당직사령) 659-3345~3347 《콜센터 : 1899-2012》	
반 별	전화번호(061-659)
총괄반	3111, 3104~8
재난·재해대책반	5400(Fax 5893)
생활쓰레기 및 폐수대책반	3834(쓰레기)/ 2814(산단환경)/ 3821(화장실)
도로·교통반	5111(도로)/ 4124(교통)
보건·진료반	4970, 4221
상·하수도반	4905, 4992

○ 무인민원발급 창구 운영 현황

연번	행정동(대수)	위 치	운 영 시 간	유지보수업체	비고
계		36개소 39대		유정OA 연락처 010 3113 6992 신도OA 연락처 010 9944 0558	
1	본청사 (2대)	민원지적과(민원실)	월~금 09:00~18:00	유정OA	가족관계등록부
2		민원지적과(옥외)	24시간 연중무휴	신도OA	등기부등본(옥외)
3	쌍봉동 (5대)	국민은행 여천지점	08:00~23:00	유정OA	가족관계등록부
4		원예농협 소호지점	07:00~24:00	신도OA	가족관계등록부
5		쌍봉동주민센터(1)	24시간 연중무휴	신도OA	가족관계등록부 등기부등본
6		쌍봉동주민센터(2)	24시간 연중무휴	신도OA	
7		농협은행 신여수지점	06:00~24:00	유정OA	
8	시전동 (4대)	서부새마을금고 웅천지점	05:00~24:00	유정OA	
9		시전동주민센터(1)	24시간 연중무휴	신도OA	가족관계등록부 등기부등본
10		시전동주민센터(2)	월~금 09:00~18:00	유정OA	
11		건강보험공단	월~금 09:00~18:00	유정OA	가족관계등록부
12	여천동 (2대)	여천전남병원	05:00~24:00	유정OA	가족관계등록부
13		여천동주민센터	24시간 연중무휴	유정OA	가족관계등록부 등기부등본
14	중앙동 (2대)	여수연안 여객선터미널	04:30~18:00	신도OA	
15		농협중앙회 여수시지부	월~금 09:00~18:00	신도OA	
16	여서동 (2대)	중부민원출장소	24시간 연중무휴	신도OA	가족관계등록부 등기부등본
17		여수신협본점	06:00~24:00	유정OA	
18	문수동	근로복지공단	월~금 09:00~18:00	신도OA	
19	광림동	이마트 여수점	10:00~23:00	신도OA	
20		시민회관	24시간 연중무휴	유정OA	가족관계등록부
21	국 동	롯데몰 여수점	10:00~23:00	유정OA	
22	만덕동	여수엑스포 여객선터미널	10:00~01:00	유정OA	
23	돌산읍 (2대)	돌산 신기항 여객선터미널	06:00~18:00	신도OA	
24		여수농협 우두지점	09:00~16:30	유정OA	가족관계등록부
25	화정면	화정 백야항 여객선터미널	06:00~18:00	신도OA	
26	율촌면 (2대)	여수공항	07:00~22:00	신도OA	가족관계등록부
27		율촌면사무소	24시간 연중무휴	유정OA	가족관계등록부
28	소라면 (3대)	새마을금고 죽림지점	07:30~23:00	유정OA	
29		소라면사무소	24시간 연중무휴	신도OA	가족관계등록부 등기부등본
30		영락공원	08:30~18:00	신도OA	가족관계등록부
31	주상동 (2대)	여수세무서	월~금 09:00~18:00	유정OA	
32		여수혁신지원센터	24시간 연중무휴	유정OA	
33	화양면	화양면사무소	월~금 09:00~18:00	유정OA	가족관계등록부
34	둔덕동	둔덕동주민센터	월~금 09:00~18:00	유정OA	가족관계등록부
35	삼일동	삼일동주민센터	월~금 09:00~18:00	유정OA	가족관계등록부
36	월호동	월호동주민센터	월~금 09:00~18:00	유정OA	가족관계등록부
37	미평동	미평동주민센터	24시간 연중무휴	유정OA	가족관계등록부
38	한려동	국민연금공단 여수지사	월~금 09:00~18:00	유정OA	가족관계등록부
39	서강동	여수원예농협 본점	09:00~16:30	유정OA	가족관계등록부

○ 설 연휴 알아두면 “유익한” 긴급 전화번호

주요 내용	안 내
○ 중소기업·소상공인 애로사항 상담	
- 중소기업 종합상담(중기부)	1357
- 중소기업 법률상담(법무부)	02-3418-9988
○ 체불임금 등 상담	
- 체불임금 구제(고용부)	1350
- 무료법률구조지원(대한법률구조공단)	132
- 체불근로자 생계비 대부(근로복지공단)	1588-0075
○ 불공정하도급 신고센터(공정위)	
- 하도급대금 미지급·지연지급 등 불공정하도급 관련 신고·상담	서울권 (02-2110-6148/02-2110-6125) 부산권 (051-460-1043) 광주권 (062-975-6841) 대전권 (044-200-4603/042-481-8019) 대구권 (053-230-6341)
○ 보육 지원	
- 아이돌봄 서비스(여가부)	1577-2514, idolbom.go.kr
- 어린이집 긴급 보육(육아종합지원센터)	(아이사랑 보육포털) www.childcare.go.kr
○ 문화·여가 지원	
- 한가위 문화여행주간 할인 정보(문화부)	korean.visitkorea.or.kr, 대한민국 구석구석 앱
- 관공서·공공기관 주차장 개방	정부24, 지자체, 알리오
○ 응급 구조	
- 응급 질병상담 및 병원 안내	119, 응급의료정보 앱
- 화재·응급환자	119, 응급의료정보 앱
- 당번약국	119, 129, www.pharm114.or.kr(휴일지킴이약국), 응급의료정보 앱
- 산업재해 등 위험상황신고	1588-3088
○ 교통정보	
- 종합교통정보 안내	1333, 통합교통정보 앱
- 고속도로 안내	1588-2504, 고속도로 교통정보 앱
- 철도 안내	1544-7788, 코레일 앱
- 고속버스 안내	1588-6900, www.kobus.co.kr/ www.hticket.co.kr
- 여객선 문의	1544-1114, island.haewoon.co.kr
○ 소비자 피해 상담	
- 소비자 상담센터	1372, 행복드림 앱
- 농축산물 원산지 표시위반 신고	1588-8112
- 수산물 원산지 표시위반 신고	1899-2112
- 부정·불량식품 신고	1399, 식품안전나라 앱
○ 생활민원	
- 희망의 전화(각종 사회복지 서비스 안내)	129, 129 앱
- 법률상담(대한법률구조공단)	132
- 금융관련 상담 피해구제(금융감독원)	1332
- 실종아동 신고접수	182, 안전드림 앱
- 환경신문고(쓰레기무단투기 신고)	128, 생활불편신고 앱
- 여성긴급전화	1366(이주여성: 1577-1366) (유선전화) 국번없이1388 (휴대전화) 지역번호+1388
- 청소년상담전화	

2 설 연휴기간 생활폐기물 수거일 변경 안내

[담당자 : 이은결 659-1604]

설 연휴기간 깨끗하고 쾌적한 환경에서 즐거운 명절을 보낼 수 있도록 생활폐기물 수거일 변경 일정을 적극 홍보 바랍니다.

○ 연휴기간 생활폐기물 수거일 변경 운영

- 설 연휴기간 중 설(2. 10.)과 그 다음날(2. 11.)은 쓰레기를 수거하지 않음
- 이에, 가급적 2. 11.(일) 이후 쓰레기 배출토록 주민 홍보

일 시	수거 상황
2. 9.(금)	정상수거
2. 10.(토)	휴무
2. 11.(일)	휴무
2. 12.(월)	정상수거

○ 설 연휴기간 생활폐기물 관리대책 종합상황실 운영

- (기 간) 2024. 2. 9.(금)~2. 12.(월)/ 4일 간
- (장 소) 여수시청(자원순환과)
- (업 무) 생활 및 음식물류 폐기물 민원처리
- (문의사항) 여수시 자원순환과 ☎ 061-659-3832~3836)

주민 여러분, 꼭 지켜주세요!

- 저녁 8시부터 다음날 새벽 5시 사이에 배출합니다.
- 일반 쓰레기는 종량제 봉투에 담아 배출합니다.
- 음식물쓰레기는 전용 용기에 담아 스티커를 부착하여 배출합니다.
- 재활용품은 품목별로 나누어 이물질 제거 후 투명 봉투에 배출합니다.
- 쓰레기 수거 일정을 준수합니다.

3 2024년 불법유동광고물 수거보상제 안내

[담당자: 이은결 659-1604]

불법광고물 수거보상제를 실시하여 관내 불법광고물을 정비하고자 하니 주민들이 참여할 수 있도록 적극 홍보 바랍니다.

- 사업명: 2024년도 불법유동광고물 수거보상제
- 사업기간: 2024. 1.~12./ 접수처: 시전동 주민센터
- 보상대상: 공공시설(가로수 등)에 부착된 상업성 불법광고물
※ 제외대상: 사유지 내 부착된 광고물, 정당법에 따른 정당 활동 현수막
- 보상금 지급기준

종류	지급기준	지급액	비고
현수막	일반형(가로형) 현수막 4매당	여수시 여수사랑상품권 10,000원권 1매	현수막 끈까지 제거
	족자형(세로형) 현수막 8매당		
벽보	30cm×40cm 이상 100장당		벽면 부착물
	30cm×40cm 미만 200장당		
전단	전단지 1,000장당		벽면 미 부착물

4 2024년 통합문화이용권(문화누리카드) 사업 안내 [담당자: 김용태 659-1608]

소외계층 삶의 질 향상 및 문화격차 완화를 위해 통합문화이용권 사업을 추진하니 대상자가 문화혜택을 누릴 수 있도록 홍보 바랍니다.

- 발급기간: 2024. 2. 1.~11. 30. ※ 사용기간: 2024. 12. 31.까지
- 지원대상: 6세 이상 기초생활수급자 및 차상위 계층(2018. 12. 31. 이전 출생자)
- 지원내용: 전국 문화예술·관광·체육 관련 가맹점에서 이용 가능한
‘문화누리카드’ 발급(1인당 연 13만 원 지원)

◆ 문화누리카드 사용분야

- ▶ 문화: 도서, 음악, 영화, TV, 공연, 전시, 공예, 사진관, 문화체험
- ▶ 관광: 교통수단(철도, 시외/고속버스 등), 여행사, 관광명소, 휴양림/캠핑장 등
- ▶ 체육: 스포츠관람, 체육용품, 체육시설

○ 신청방법

- 주민센터, 누리집 사이트(www.mnuri.kr)
- 문화누리 모바일 앱, 전화 ARS(1544-3412)

5 2024년 다문화가족 북한이탈주민 희망바우처 사업 안내 [담당자: 김용태 659-1608]

다문화가족 및 북한이탈 주민의 안정적인 정착을 유도하고 문화향유 기회 확대를 위해 희망바우처 사업을 추진하니 대상자가 혜택을 누릴 수 있도록 적극 홍보 바랍니다.

- 발급기간: 2024. 2. 1.~11. 30. ※ 사용기간: 2024. 12. 15.까지
- 지원대상: 다문화가족 및 북한이탈주민(자녀 중 2005~2018년생 자녀)
 - ※ 여수시에 1년 이상 주민등록이 되어 있는 사람(자녀 제외)
 - ※ 지원제외: 통합문화이용권(문화누리카드)를 지원받는 자
- 지원내용: 1인당 연간 8만 원의 희망바우처 카드 지원

◇ 희망바우처카드 사용분야

- 문화: 공연, 도서, 박물관, 미술관, 전시, 음반, 사진관, 영화관(온라인 신청), 문화센터 등
- 관광: 숙박, 관광여행사, 렌트카, 테마파크 등
- 체육: 레저스포츠, 스포츠용품, 스포츠시설

- 신청방법: 주소지 읍면동 주민센터 방문 신청

6 2024년 폭염대응 그늘막 설치 수요 재조사 [담당자: 김용태 659-1608]

폭염기간 시민의 안전을 위한 폭염대응 그늘막 설치 수요조사를 실시 하니, 2. 20.(화)까지 희망 설치지역을 조사하여 알려주시기 바랍니다.

- 조사기간: 2024. 1. 30.(화)~2. 20.(화)
- 사 업 량: 시 전체 그늘막 15개소 이내(스마트, 일반)
- 조사기준
 - 가급적 대형교차로 및 사거리 등 도로 폭이 최소 4m 이상인 주요 간선도로변 횡단보도로 선정하되, 인도의 폭이 최소 3.5m 이상인 곳
 - 도로점용의 최소화 및 주민보행에 지장이 없는 곳
 - 차량운전자와 보행자의 시야 확보에 지장이 없는 곳
 - 상가건물 앞에 설치 시 해당 상가 동의(의견수렴) 필요
- 신청 및 문의사항: 시전동주민센터(☎061-659-1608)

주민신고제 운영에 따른 불법주정차 과태료 부과가 증가하고 있어 불이익이 발생하지 않도록 적극 홍보하여 주시기 바랍니다.

남해안 기점도시 **다학** 여수

2026
여수세계성박람회

불법 주·정차 주민신고제 운영

불법주정차
여기는 **절대** 안됩니다!

불법 주·정차를 주민이 신고 요건에 맞추어 신고하면 단속공무원의 현장 출동 없이도 과태료를 부과하는 **주민신고제**를 운영합니다.



신고대상	구 분	주 민 신 고 대 상	운영시간	촬영간격
6대 금지구역	소 화 전	주정차 금지 교통안전표지가 설치된 소화전 5M 이내 주·정차 차량	24시간	1분이상
	교차로모퉁이	주정차 금지 규제표시 또는 노면 표시가 설치된 교차로의 모퉁이 5M 이내 주정차 차량		
	횡 단 보 도	횡단보도 위나 정지선을 침범한 정지 상태 차량		
	버 스 정 류 장	정류소 표지판 및 승강장 좌우 10M 이내 주·정차 차량 ※정차 노면표시가 설치된 정류소는 정차박스를 침범하여 주정차된 차량에 한하여 적용	07:00~22:00	
	보 도 (인 도)	보도와 차도가 구분된 도로의 보도(인도)위의 주·정차 차량		
	어린이보호구역	어린이 보호구역으로 지정된 초등학교 정문(일부 학교 후문 포함) 앞 주정차 금지 노면표지가 설치된 도로 위 주·정차 차량 ※학교별 스마트 신고존 홈페이지 참고		
기타 구역	안 전 지 대	안전지대를 침범하여 주·정차된 차량	07:00~22:00	7분이상
	이중/중앙선주차	도로 위의 이중/중앙선 주·정차 차량		
	그 외 지 역	황색복선 주정차 절대 금지표시 도로에 주·정차된 차량		



여수시 주차차량과 ☎.061)659-4157, 4158

신고 방법 : 안전신문고 앱을 사용하여 아래 방법으로 불법주정차 사진 촬영 후 신고

- 동일한 위치(전면 또는 후면)에서 1분, 7분 이상의 간격(단속 유형별 시차 확인)으로 사진 2장을 촬영해 주세요
- 위반지역을 알 수 있도록 안전표시, 횡단보도 등 주변배경이 나오게 촬영해 주세요
- 차량번호는 사진상 식별이 가능해야 합니다.



○ 2024 년 공급 토양개량제 지원사업

- (지원자격) 시전동 관할 소재 농지 소유자(농업경영체 등록정보에 등록된 농지)
- (지원비료) 규산질비료, 석회질비료(석회고토, 패화석)
- (신청기간) 2024. 2. 29.(목)까지

○ 농기계(관리기, 다목적소형농기계, 이동식다용대작업대) 구입비 지원

- (지원자격) 농업경영체 등록한 관내거주 농업인
- (신청기간)
 - 다목적소형농기계: 2024. 2. 8.(목)까지
 - 관리기: 2024. 2. 14.(수)까지
 - 이동식다용대작업대: 2024. 2. 16.(금)까지

○ 밭작물 토양개량제 지원사업

- (지원자격) 1,000 m² 이상 농업경영체 등록된 밭작물 실경작 농가
- (신청기간) 2024. 2. 8.(목)까지

○ 임신부 친환경농산물 지원사업

- (지원자격) 2023 년 1 월 1 일 이후 출산한 산모 또는 신청일 현재 임신부
- (온라인 신청기간) ※ 온라인 신청기간 동안 오프라인으로 신청 가능(주소지 주민센터)
 - (1차) 2024. 2. 1.(목) 10:00~3. 25.(월) 18:00
 - (2차) 2004. 4. 1.(월) 10:00~4. 25.(목) 18:00 ※ 1차모집 미달시
- (신청방법) 온라인 통합쇼핑몰(www.ecoemall.com)
- (구비서류) 구비서류: 「의료법」 제 17 조 및 같은 법 시행규칙 제 11 조에 따른 출생증명서, 임신·출산 진료비지급 등에 관한 기준(보건복지부고시 제 2019-136 호)에 따른 임신·출산확인서 등

농촌지역의 주거환경 개선을 위해 장기 저리의 농어촌 노후·불량주택 개량자금을 융자 지원하니, 많은 홍보 바랍니다.

- 신청기간: 2024. 2. 1.(목)~2. 29.(목)
- 대 상 자: 농어촌지역 무주택자 또는 본인 소유의 노후·불량주택을 개량하고자 하는 농촌 주민, 도시지역 귀농귀촌인 등
- 대상지역: 농촌지역, 준농어촌지역(도시지역 중 농업진흥구역)
- 대상주택: 연면적(주택+부속건축물) 150㎡이하 단독주택
- 접수장소: 읍·면·동 주민센터
- 융자한도: 신축 2.5억 원, 증축 1.5억 원 한도
 - ※ 고정금리 (연리 2%) 또는 변동금리 중 선택
- 문의사항: 건축과 건축행정팀(☎ 061-659-4029)

복지지원팀 소관

1 2024년 2월 자산형성지원사업 모집 일정 안내 [담당자: 김미정 659-1620]

2024년 2월 자산형성지원사업(희망저축계좌 II) 모집 일정을 다음과 같이 안내하니, 대상자 발굴 및 적극 홍보 바랍니다.

- 대상사업: 희망저축계좌 II
- 모집기간: 2024. 2. 1.(목)~2. 20.(화)
- 가입대상: 근로·사업소득이 있는 주거·교육급여 수급자 및 차상위계층
※ 자활근로자 가입 가능
- 사업내용: 저소득층 근로자에게 장려금을 매칭 지원하여 탈빈곤 및 자립 도모
- 저축단위: 월 10~50만원
- 지원내용: 본인저축 매월 10만원 + 월 근로소득장려금(10만원) + 이자
- 지원조건: 3년간 근로활동 및 매월 본인 저축액 납입, 교육(3년간 총 10시간) 이수, 자금사용계획서 제출 등
- 신청방법: 주소지 주민센터 방문신청(복지로 온라인 신청 불가)
- 문 의 처: 시전동주민센터 기초수급자 담당(☎659-1620)

< 지원절차 >

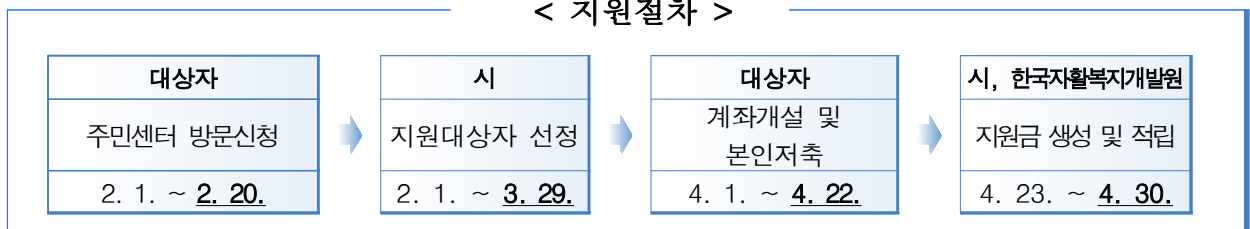

2 2024년 여주시 국가유공자 명예수당 인상 알림 [담당자: 박현주 659-1621]

여주시에서는 65세 이상 국가유공자(참전·보훈) 명예수당을 지급하고 있으며 보훈대상자 예우 수준 향상을 위하여 명예수당을 인상하여 지급하니 대상자에게 홍보 바랍니다.

- 신청대상: 여주시 거주 65세 이상 참전·보훈 명예수당 대상자
- 지원금액
 - 명예수당: (기존) 월 10만 원 → (변경) 월 13만 원
 - 사망위로금: (기존) 30만 원 → (변경) 50만 원
- 신청기간: 연중 수시
- 신청서류: 통장사본, 신분증
- 신청방법: 주소지 주민센터 방문 접수
- 문 의 처: 시전동주민센터 보훈복지 담당자 (☎659-1621)

3 2024년 영유아 보육서비스 사전 신청 개시 안내 [담당자: 이지현 659-1619]

2024년 3월 새학기를 맞이하여 영유아 보육서비스 신청이 증가할 것으로 예상되어 국민의 편의 제고를 위해, 보육서비스 사전 신청을 개시하니 많은 홍보 바랍니다.

- 신청대상: 2024. 3. 1. 기준으로 보육서비스 변경이 필요한 아동
- 신청기간
 - (행복e음) 2024. 2. 5.(월) 08:00~2. 29.(목) 18:00
 - (복지로) 2024. 2. 5.(월) 08:00~2. 29.(목) 16:00
- ※ 단, 사전신청 마감일은 시스템 연도 전환 작업 일정에 따라 변경될 수 있음
- 신청방법: 관할 주민센터 방문 또는 온라인[복지로 (bokjiro.go.kr)] 신청
- 문 의: 시전동주민센터 아동복지 담당자(☎659-1619)

4 '24년 기초생활보장 선정기준 완화에 따른 대상자 신청 홍보 [담당자: 김미정 659-1620]

2024년 기준중위소득 6.09% 인상 및 지원기준이 완화됨에 따라 변경된 「2024년 기초생활보장수급자의 선정기준」을 다음과 같이 안내하니, 어려운 이웃분들이 신청할 수 있도록 적극 홍보 바랍니다.

○ 변경사항: 생계·주거 급여 지원기준 상향

- 기초생계급여: (기준) 중위소득 30% 이하 → (변경) 32% 이하
- 기초주거급여: (기준) 중위소득 47% 이하 → (변경) 48% 이하

○ 2024년도 급여별 선정기준(2023년 포함)

(단위: 원/월)

가구원 수		1인	2인	3인	4인	5인	6인
생계급여 (중위 32%)	'23년	623,367	1,036,847	1,330,445	1,620,289	1,899,206	2,168,394
	'24년	713,102	1,178,435	1,508,690	1,833,572	2,142,635	2,437,878
의료급여 (중위 40%)	'23년	831,156	1,382,462	1,773,926	2,160,386	2,532,275	2,891,192
	'24년	891,378	1,473,044	1,885,863	2,291,965	2,678,294	3,047,348
주거급여 (중위 48%)	'23년	976,609	1,624,393	2,084,364	2,538,453	2,975,423	3,397,151
	'24년	1,069,654	1,767,652	2,263,035	2,750,358	3,213,953	3,656,817
교육급여 (중위 50%)	'23년	1,038,946	1,728,078	2,217,408	2,700,482	3,165,344	3,613,991
	'24년	1,114,222	1,841,305	2,357,329	2,864,957	3,347,868	3,809,185

○ 문 의 처: 시전동주민센터 기초수급자 담당자(☎659-1620)

2024. 2.

남해안 거점도시 **미항여수**

여수 출신 이달의 독립운동가

- ▶ 성 명 : 정보한(鄭輔漢)
- ▶ 출 생 지 : 여수 서정 출생
- ▶ 출생연도 : 1913년 8월 14일
- ▶ 사 망 일 : 1959년 8월 17일
- ▶ 운동분야 : 학생운동
- ▶ 훈 격 : 대통령표창(2005)
- ▶ 공적내용



- 여수공립수산학교 재학중 1930년 3월 동교생들과 함께 일제 식민통치 항거를 결의하고 비밀 결사 독서회를 조직함.
- 주 1회 모임을 통해 일제 식민통치의 부당성을 토론하고 신사상을 익히며 민족말살정책을 규탄하고 구체적 항일투쟁의 구체적 방안을 모색하다가 그 해 9월 일경에 체포됨.
- 1931년 9월 4일 광주지방법원에서 징역 1년, 집행유예 3년 선고 받음.
- 정부에서는 고인의 공훈을 기리어 2005년 대통령표창을 추서함.



여수시

일상생활이 어려운 취약노인에게 돌봄서비스를 제공하여 안정적인 노후생활 보장, 노인의 건강 유지 등을 위한 사업을 안내하니, 홍보 바랍니다.

- 사업기간: 연중 수시
- 신청대상: 65세 이상 국민기초생활수급자, 차상위계층, 기초연금수급자로서 유사중복사업 자격에 해당하지 않는 대상자
 - ※ 제외대상: 유사중복사업 해당자(노인장기요양보험 등급자, 가사·간병 방문지원사업 이용자, 장애인 활동지원 사업 이용자 등)
- 서비스 제공기간: 1년/ 본인부담여부: 개인부담금 없음
- 서비스 제공절차



- 문의사항: 시전동주민센터 노인복지 담당자(☎061-659-1977)

7 2024년 2월 혼자 사는 저소득가구 등 방문보호제 추진 [담당자: 김미정 659-1620]

혼자 사는 노인, 장애인 등 저소득 단독가구에 응급상황이 발생한 경우 신속히 대처하기 위해 「2024년 혼자사는 저소득가구 등에 대한 방문보호제」를 실시하니, 대상자 가구방문 등에 적극 협조 바랍니다.

- 기 간: 2024년 2월 ※ 매월 첫 번째 통장회의 시 방문보호카드 배부
- 대 상: 저소득 단독가구, 한부모가족 등
- 방문주체: 마을담당 통장
- 추진방법
 - 월 1회 이상 가정방문
 - 또는 안부전화로 생활실태 파악 및 안전여부 확인
- 가구 방문 시 확인사항
 - ① 주민의 계속 거주여부(장기출타 여부 등) ② 전기, 가스, 난방 등 공급중단 여부
 - ③ 관리비 등 체납 여부 ④ 기타 필요한 복지서비스 등
- 가구 방문 시 신고사항(주민센터에 즉시 신고)
 - 계속 주거여부가 불분명한 상태인 경우
 - 이웃주민에게 이야기 없이 장기간 출타한 것으로 보이는 경우
 - 우편물, 신문, 우유, 야쿠르트 등이 계속 쌓여 있는 경우
 - 전기, 가스, 난방 등 공급이 중단된 경우
 - 관리비 등이 장기간 체납된 경우
 - 기타 생활이 어려워 정부의 지원이 필요하다고 판단되는 경우 등
- 협조사항
 - 방문결과 「신고사항」에 해당하는 가구가 있는 경우 주민센터에 즉시 신고
 - 방문관리카드 등 확인결과 2월 29일까지 담당에게 제출(8번 창구)
- 문 의 처: 시전동주민센터 기초수급자 담당자(☎659-1620)

8

2024년도 디딤씨앗통장(CDA) 신청 안내

[담당자: 이지현 659-1619]

기초생활수급가구 아동이 출생시부터 자립을 준비할 수 있도록 디딤씨앗통장 가입 연령·소득요건이 완화되었으니, 각 읍면동에서는 신규 가입을 위하여 적극 홍보하여 주시기 바랍니다.

- 신청대상: 만 18세 미만 중위소득 50% 이하 수급가구(생계, 의료, 주거, 교육급여) 아동 및 보호 대상 아동
- 신청방법: 주민센터 내방 및 복지로 온라인 신청
- 신청절차: 초기 상담 및 서비스 신청→대상자 통합조사 및 심사
→ 대상자 확정→ 이의신청 접수
- 신청기간: 상시 접수
- 문 의 처: 시전동주민센터 아동 담당자(☎659-1619)

9

65세 이상 및 미수급자 기초연금 신청 안내

[담당자: 박종준 659-1977]

만 65세 이상의 어르신에게 일정 금액을 지급하는 제도로 미신청·기준 부적합 등으로 현재까지 수급을 받지 못하는 어르신을 발굴 및 신청 독려하고자 합니다.

- 신청대상 : 만 65세 이상(1959년 03월 이전)이면서 소득인정액*이 일정 수준 이하인 관내 어르신

* 소득인정액이란? 현재의 소득, 재산(일반·금융) 등으로 산정하는 기준액

1. 노인 단독세대: 213만 원 이하 2. 노인 부부세대: 340만 원 이하

- 신청기간: 연중 수시, 신청 월부터 지급

※ 생일 달이 지나지 않은 만 65세 어르신은 신청 후 생일 달부터 지급

- 지원내용: 개인 및 가구별 차등지급(1인당 월 최고 334,810원 지급)
- 신청방법: 신분증, 통장, 주거서류 지참 후 주민센터 내방
- 문 의: 시전동주민센터 노인복지 담당자(☎659-1977)

맞춤형복지팀 소관

1 햇살나눔푸드마켓 사업 안내

[담당자: 손시현 659-1617]

식생활에 어려움을 겪고 있는 취약계층에 월 1회 식료품 등을 무상으로 1년간 제공하니 지원 대상자 추천 및 사업 홍보 바랍니다.

- 신청기간: 2024. 2. 1.(목)~2. 23.(금)
- 신청대상: ^{1순위}긴급지원 대상자, ^{2순위}차상위계층,
^{3순위}기초생활·의료급여 중지자, ^{4순위}기초생활수급자,
^{순위 외}푸드마켓 재이용, 연장하여 이용을 원하는 자

○ 지원절차

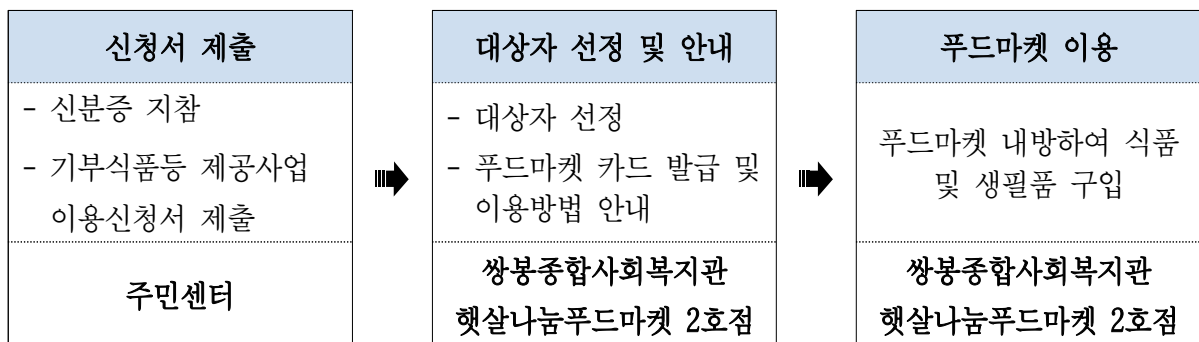

- 지원내용: 월 1회, 5점의 식품 및 생필품을 1년간 무상 제공
- 주 관: 쌍봉종합사회복지관
- 협조사항: 대상자 추천 및 사업 홍보
- 문 의 처: 시전동주민센터 맞춤형복지팀(☎ 659-1617)

「설 명절 코로나19 백신 집중 접종 기간」을 아래와 같이 운영하니 적극 홍보하여 주시기 바랍니다.

- 접종기간: 2024. 1. 26.(금)~2. 8.(목) ※ 집중 접종 기간
- 권고대상: 65세 이상, 감염취약시설 입원·입소자, 면역저하자
- 접종백신: XBB.1.5 단가백신(화이자, 모더나, 노바백스)
- 접종기관: 위탁의료기관(97개소) 및 보건소

소재지	의료기관명	전화번호
신기동	모성환내과의원	061-685-9119
	밝은내과21의원	061-663-7777
	서울연합의원	061-681-7374
	신통은혜의원	061-691-5532
	여수한국병원	061-653-2000
	윤철승내과의원	061-686-8275
웅천동	예울병원	061-655-3535
	큰사랑연합의원	061-810-1600

- 접종방법: 사전예약·당일접종(접종기관의 백신보유 여부 등 확인 후 방문)
- 협조사항: 사업 홍보
- 문의처: 건강증진과 예방접종관리팀(☎659-4272)

2024년 취약계층 주거환경 개선(소규모 집수리) 지원 대상자를 적극 추천하여 주시기 바랍니다.

- 사업 명: 우리동네 복지기동대 운영
- 추천기한: 2024. 2. 6.(화)~2. 22.(목) ※ 집중 발굴 기간
- 지원대상: 기초수급자, 차상위계층, 기초연금, 장애인, 기타 동장이 인정하는 저소득 가구
- 지원내용
 - 전등, 방충망 등 가구 내 고장으로 인해 수리가 필요한 물품
 - 계단 안전 손잡이 등 기존에는 없으나 안전상의 이유로 설치가 필요한 물품
- 지원 절차

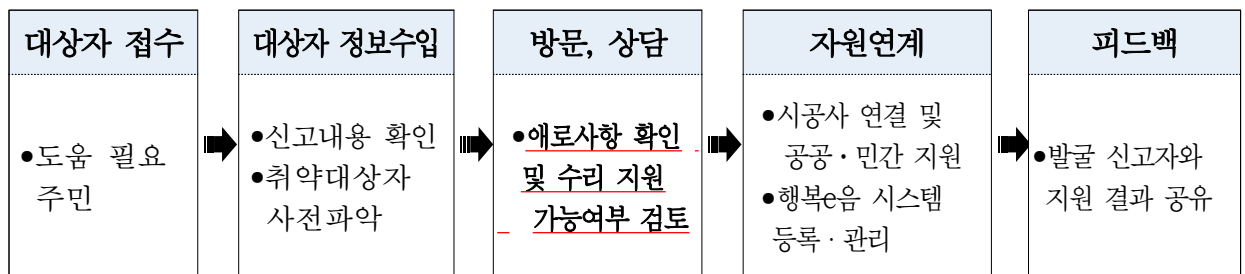

※ 대상자 접수(연락처 필수) ⇨ 대상자 가정 방문 및 상담 ⇨ 수리 여부 최종 결정

- 참고사항
 - 수리 규모 및 예산에 따라 지원 불가능 할 수 있음
 - 수리가 필요한 물품들의 수리업체, 교체품은 대상자가 선택할 수 없음
- 협조사항: 사업 홍보 및 대상자 추천
- 신청문의: 시전동주민센터 맞춤형복지팀(☎ 659-1987)

【붙임 1】 시전동 주거환경개선 대상자 추천 서식

시전동 사랑의 온기나눔

○ 후원기간: 2023. 1. 1.~2024. 1. 31.

연번	후원처	후원내역	지원대상
1	전남사회복지공동모금회	백미 10kg 33포	2023년 설맞이 저소득가정(33세대)
2	(주)와이엔텍	상품권 10만원권 10매	2023년 설맞이 저소득가정(10세대)
3	비를라카본코리아	선물세트 12세트	2023년 설맞이 저소득가정(12세대)
4	향일암	생계비 10만원(세대당)	2023년 설맞이 저소득가정(10세대)
5	(유)에이스산업	백미 10kg 80포	2023년 설맞이 저소득가정(80세대)
6	웅천초등학교 병설유치원	여수시상품권 5만원권 10매	2023년 설맞이 저소득가정(10세대)
7	하모니플라워&카페	굴 30박스	2023년 설맞이 저소득가정(30세대)
8	GS칼텍스	선물세트 23세트	2023년 추석맞이 저소득가정(23세대)
9	전남사회복지공동모금회	백미 10kg 75포 선물세트 13세트	2023년 추석맞이 저소득가정(88세대)
10	국제라이온스협회 전남동부지구	백미 10kg 10포 라면 5박스	2023년 추석맞이 저소득가정(15세대)
11	중앙여고 유네스코동아리	식료품 50만원 상당	2023년 추석맞이 저소득가정(20세대)
12	천사무료급식식당	백미 20kg 24포, 라면 39박스	2023년 추석맞이 저소득가정(63세대)
13	(유)에이스산업	백미 10kg 100포	2023년 추석맞이 저소득가정(100세대)
14	여천교회	백미 10kg 100포	2023년 추석맞이 저소득가정(100세대)
15	유튜버 '여수언니'	생계비 20만원(세대당)	저소득 한부모가정(2세대)
16	LG화학	희망박스 25박스	저소득가정 아동(25세대)
17	(주)자연환경	식료품 꾸러미 2개 백미 10kg 1포	가정의 달 저소득가정(3세대)
18	삼남석유화학	희망박스 5박스	가정의 달 저소득가정(5세대)

연번	후 원 처	후원내역	지원대상
19	여수한국병원	백미 10kg 20포	가정의 달 저소득가정(20세대)
20	새마을금고	백미 20kg 30포	가정의 달 저소득가정(30세대)
21	어린이집 연합회	백미 10kg 30포	가정의 달 저소득가정(30세대)
22	여천로타리클럽	백미 10kg 20포	가정의 달 저소득가정(20세대)
23	LX MMA	여름김치 13박스	저소득 거동불편 독거노인(13세대)
24	귀뚜라미문화재단	장학금 50만원(1인당)	저소득가정 고등학생(3세대)
25	전남사회복지공동모금회	생계비 10만원(세대당)	저소득 한부모가정(14세대)
26	오일허브코리아여수(주)	희망박스 5박스	저소득가정 아동·청소년(5세대)
27	(사)한국근우회	배추김치 5박스	저소득 거동불편 독거노인(5세대)
28	롯데화학계열사	김장김치 10박스	저소득 한부모가정(10세대)
29	여수산단로타리클럽	김치 29박스	저소득 거동불편 독거노인(29세대)
30	유튜버 ‘여수언니’	생계비 20만원(세대당)	저소득 한부모가정(10세대)
31	여수시여성단체협의회	장학금 10만원	저소득가정 고등학생(1명)
32	(유)에이스산업	백미 10kg 100포	저소득가정 취약계층(100세대)
33	(주)코리아월드서비스	라면 200박스	저소득가정 취약계층(200세대)
34	여천교회	생필품 10박스	2024년 설맞이 저소득가정(10세대)
35	농협 여수시지부	백미 10kg 60포	2024년 설맞이 저소득가정(60세대)
36	영광교회	이불 20채	2024년 설맞이 저소득가정(20세대)
37	미래에셋 박수관 회장	백미 10kg 30포	2024년 설맞이 저소득가정(30세대)
38	전남사회복지공동모금회	백미 10kg 44포	2024년 설맞이 저소득가정(44세대)
39	비를라카본코리아(주)	선물세트 17세트	2024년 설맞이 저소득가정(17세대)
40	여수시주민자치협의회장	백미 10kg 9포	2024년 설맞이 저소득가정(9세대)

연번	후 원 처	후원내역	지원대상
41	시전동 새마을협의회, 부녀회	백미 10kg 36포	2024년 설맞이 저소득가정(36세대)
42	서원 D&C 신기지역주택조합	라면 150박스	2024년 설맞이 저소득가정(150세대)
43	웅천포레나2단지	라면 37박스	2024년 설맞이 저소득가정(37세대)
44	(유)에이스산업	백미 10kg 100포	2024년 설맞이 저소득가정(100세대)
45	시전동주민자치위원회	라면 62박스	2024년 설맞이 경로당(31개소)
46	웅천어촌계	쌀 35포, 굴 45박스	2024년 설맞이 경로당(31개소)
47	청원시공	후원금 30만원	2024년 복지사업 활용
48	시전초등학교	후원금 60만원	2024년 복지사업 활용
49	차민수(주민)	후원금 20만원	2024년 복지사업 활용
50	웅천지웰3차아파트	후원금 21만원	2024년 복지사업 활용
51	MG새마을금고 웅천	후원금 8만원	2024년 복지사업 활용
52	시전초등학교	후원금 35만원	2024년 복지사업 활용
53	19통 주민 일동	후원금 63만원	2024년 복지사업 활용
54	우미아파트	후원금 61만원	2024년 복지사업 활용
55	고우나어린이집	후원금 30만원	2024년 복지사업 활용
56	강태안	후원금 20만원	2024년 복지사업 활용
57	오입수(지사협 부위원장)	후원금 150만원	2024년 복지사업 활용
58	다이소 여수신기점(29통장 추천)	후원금 20만원	2024년 복지사업 활용
59	여수중부새마을금고	후원금 500만원	2024년 복지사업 활용
60	이봉순(주민)	후원금 32만원	2024년 복지사업 활용
61	롯데케미칼 사택 부녀회	후원금 50만원	2024년 복지사업 활용

연번	후 원 처	후원내역	지원대상
62	포레나 1단지	후원금 64만원	2024년 복지사업 활용
63	꿈에그린1단지 어린이집	후원금 110만원	2024년 복지사업 활용
64	동서관광	후원금 5만원	2024년 복지사업 활용
65	서정만(73통장)	후원금 30만원	2024년 복지사업 활용
66	박성숙(주민)	후원금 106만원	2024년 복지사업 활용
67	주광호(개인)	후원금 37만원	2024년 복지사업 활용
68	웅천부영3차 경로당	후원금 22만원	2024년 복지사업 활용
69	11통 주민 일동	후원금 62만원	2024년 복지사업 활용
70	29통 주민 일동	후원금 34만원	2024년 복지사업 활용
71	포레나 2단지	후원금 200만원	2024년 복지사업 활용
72	20통 주민 일동	후원금 45만원	2024년 복지사업 활용
73	22통 주민 일동	후원금 20만원	2024년 복지사업 활용
74	37통 주민 일동	후원금 20만원	2024년 복지사업 활용
75	박일순(前 60통장)	후원금 10만원	2024년 복지사업 활용
76	김정연(32통장)	후원금 50만원	2024년 복지사업 활용
77	디아일랜드 부녀회	후원금 120만원	2024년 복지사업 활용
78	평안교회	후원금 100만원	2024년 복지사업 활용
79	한국병원	후원금 100만원	2024년 복지사업 활용
80	시전동 지역사회보장협의체	후원금 300만원	2024년 복지사업 활용
81	38통 주민 일동	후원금 20만원	2024년 복지사업 활용
82	포레나 1단지	후원금 80만원	2024년 복지사업 활용

연번	후 원 처	후원내역	지원대상
83	19통 주민 일동	후원금 30만원	2024년 복지사업 활용
84	신화아파트 관리사무소	후원금 10만원	2024년 복지사업 활용
85	36통 주민 일동	후원금 34만원	2024년 복지사업 활용
86	1통 주민 일동	후원금 20만원	2024년 복지사업 활용
87	우미타운아파트 주민 일동	후원금 75만원	2024년 복지사업 활용
88	웅천지웰2차아파트	후원금 30만원	2024년 복지사업 활용
89	서참애(44통장)	CMS 월 10,000원	2024년 복지사업 활용
90	13통 주민 일동	후원금 10만원	2024년 복지사업 활용
91	36통 주민 일동	후원금 30만원	2024년 복지사업 활용
92	1통 주민 일동	후원금 20만원	2024년 복지사업 활용
93	백남채(前 22통장)	CMS 월 10,000원	2024년 복지사업 활용
94	김홍선(前 흥국상가 사무국장)	CMS 월 5,000원	2024년 복지사업 활용
95	정연주(주민자치회 간사)	CMS 월 10,000원	2024년 복지사업 활용
96	송재열(지사협 민간위원장)	CMS 월 10,000원	2024년 복지사업 활용
97	김창회(지사협 위원)	CMS 월 10,000원	2024년 복지사업 활용
98	정금숙(지사협 위원)	CMS 월 10,000원	2024년 복지사업 활용
99	오입수(지사협 부위원장)	CMS 월 30,000원	2024년 복지사업 활용
100	김미숙(지사협 위원)	CMS 월 10,000원	2024년 복지사업 활용
101	신지현(지사협 위원)	CMS 월 10,000원	2024년 복지사업 활용
102	김용한(통장협의회회장)	CMS 월 10,000원	2024년 복지사업 활용
103	정창선(주민자치위원회 위원장)	CMS 월 10,000원	2024년 복지사업 활용

연번	후 원 처	후원내역	지원대상
104	임상민(주민)	CMS 월 5,000원	2024년 복지사업 활용
105	박순옥(주민자치위원회 위원)	CMS 월 10,000원	2024년 복지사업 활용
106	양명자(주민자치위원회 위원)	CMS 월 5,000원	2024년 복지사업 활용
107	정승훈(주민자치위원회 위원)	CMS 월 5,000원	2024년 복지사업 활용
108	남미자(주민자치위원회 위원)	CMS 월 5,000원	2024년 복지사업 활용
109	김현기(주민자치위원회 위원)	CMS 월 10,000원	2024년 복지사업 활용
110	서금일(주민)	CMS 월 10,000원	2024년 복지사업 활용
111	박병우(58통장)	CMS 월 10,000원	2024년 복지사업 활용
112	김태열(지사협 위원)	CMS 월 10,000원	2024년 복지사업 활용
113	정광조(새마을협의회 회장)	CMS 월 10,000원	2024년 복지사업 활용
114	최선경(지사협 위원)	CMS 월 10,000원	2024년 복지사업 활용
115	박상범(주민)	CMS 월 300,000원	가정위탁아동 지정 기탁
116	김선화(지사협 위원)	CMS 월 10,000원	2024년 복지사업 활용
117	이영주(47통장)	CMS 월 10,000원	2024년 복지사업 활용
118	백지은(48통장)	CMS 월 10,000원	2024년 복지사업 활용
119	이광식(주민자치위원회 위원)	CMS 월 5,000원	2024년 복지사업 활용
120	박정순(29통장)	CMS 월 10,000원	2024년 복지사업 활용
121	김해순(새마을부녀회)	CMS 월 5,000원	2024년 복지사업 활용
122	박인하(33통장)	CMS 월 15,000원	2024년 복지사업 활용
123	윤민례(65통장)	CMS 월 10,000원	2024년 복지사업 활용
124	서일용(前 도의원)	CMS 월 10,000원	2024년 복지사업 활용

연번	후 원 처	후원내역	지원대상
125	최병운(중대본부 대장)	CMS 월 30,000원	2024년 복지사업 활용
126	이선효(시의원)	CMS 월 10,000원	2024년 복지사업 활용
127	이석주(시의원)	CMS 월 10,000원	2024년 복지사업 활용
128	서천수(주민)	CMS 월 10,000원	2024년 복지사업 활용
129	하정윤(주민)	CMS 월 10,000원	2024년 복지사업 활용
130	김미자(71통장)	CMS 월 10,00원	2024년 복지사업 활용
131	박인희(72통장)	CMS 월 5,000원	2024년 복지사업 활용
132	조연숙(70통장)	CMS 월 10,000원	2024년 복지사업 활용
133	알록달록테이블(착한가게)	CMS 월 20,000원	2024년 복지사업 활용
134	최정필(시의원)	CMS 월 10,000원	2024년 복지사업 활용
135	강평원(착한가게)	CMS 월 10,000원	2024년 복지사업 활용
136	제드(착한가게)	CMS 월 10,000원	2024년 복지사업 활용
137	황상문(주민)	CMS 월 30,000원	2024년 복지사업 활용
138	김진호(주민)	CMS 월 10,000원	2024년 복지사업 활용
139	조문상(주민)	CMS 월 10,000원	2024년 복지사업 활용
140	정남수(주민)	CMS 월 30,000원	2024년 복지사업 활용
141	문현숙(주민)	CMS 월 20,000원	2024년 복지사업 활용
142	김영숙(주민)	CMS 월 20,000원	2024년 복지사업 활용
143	최민식(주민)	CMS 월 5,000원	2024년 복지사업 활용
144	김연이(주민)	CMS 월 5,000원	2024년 복지사업 활용
145	이국희(주민)	CMS 월 10,000원	2024년 복지사업 활용

연번	후 원 처	후원내역	지원대상
146	신득수(주민)	CMS 월 10,000원	2024년 복지사업 활용
147	주종섭(도의원)	CMS 월 30,000원	2024년 복지사업 활용
148	이명희(23통장)	CMS 월 10,000원	2024년 복지사업 활용
149	(주)한길전력(착한가게)	CMS 월 100,000원	2024년 복지사업 활용
150	김명진(지사협 위원)	CMS 월 10,000원	2024년 복지사업 활용
151	최민희(지사협 위원)	CMS 월 10,000원	2024년 복지사업 활용
152	김원균(지사협 위원)	CMS 월 10,000원	2024년 복지사업 활용
153	서울웅천치과의원(착한가게)	CMS 월 10,000원	2024년 복지사업 활용
154	윤철승내과의원(착한가게)	CMS 월 30,000원	2024년 복지사업 활용
155	두리통신주식회사(착한가게)	CMS 월 10,000원	2024년 복지사업 활용
156	이디아(68통장, 착한가게)	CMS 월 10,000원	2024년 복지사업 활용
157	(유)여수밤바다교통(착한가게)	CMS 월 20,000원	2024년 복지사업 활용
158	(주)아이비(착한가게)	CMS 월 20,000원	2024년 복지사업 활용
159	부영청과(착한가게, 29통장 추천)	CMS 월 30,000원	2024년 복지사업 활용
160	썬데이베이크숍(착한가게)	CMS 월 50,000원	2024년 복지사업 활용
161	행복 한우 전문판매점 (착한가게, 29통장 추천)	CMS 월 30,000원	2024년 복지사업 활용
162	다운마트(주민)	CMS 월 10,000원	2024년 복지사업 활용
163	빈스빈스커피(주민)	CMS 월 20,000원	2024년 복지사업 활용
164	(주)여수웅천식자재(착한가게)	CMS 월 50,000원	2024년 복지사업 활용
165	이매자(주민)	CMS 월 10,000원	2024년 복지사업 활용
166	한려인쇄(착한가게)	CMS 월 10,000원	2024년 복지사업 활용

연번	후 원 처	후원내역	지원대상
167	서근배(바르게살기협의회 회장)	CMS 월 10,000원	2024년 복지사업 활용
168	김정연(32통장)	CMS 월 20,000원	2024년 복지사업 활용
169	차미향(28통장)	CMS 월 5,000원	2024년 복지사업 활용
170	김덕희(27통장)	CMS 월 5,000원	2024년 복지사업 활용
171	김양희(57통장)	CMS 월 10,000원	2024년 복지사업 활용
172	허연수(주민)	CMS 월 10,000원	2024년 복지사업 활용
173	김영자(74통장)	CMS 월 10,000원	2024년 복지사업 활용
174	박인희(72통장)	CMS 월 10,000원	2024년 복지사업 활용
175	김민선(25통장)	CMS 월 10,000원	2024년 복지사업 활용
176	이미은(26통장)	CMS 월 5,000원	2024년 복지사업 활용
177	위종일(6통장)	CMS 월 10,000원	2024년 복지사업 활용
178	고영조(9통장)	CMS 월 10,000원	2024년 복지사업 활용
179	한성희(지사협 위원)	CMS 월 10,000원	2024년 복지사업 활용
180	오정숙(22통장)	CMS 월 5,000원	2024년 복지사업 활용
181	김순남(주민)	CMS 월 10,000원	2024년 복지사업 활용
182	전석률(34통장)	CMS 월 5,000원	2024년 복지사업 활용
183	웅천국밥(착한가게, 1통장 추천)	CMS 월 10,000원	2024년 복지사업 활용
184	김성예(지사협 위원)	CMS 월 10,000원	2024년 복지사업 활용
185	마몽드헤어(착한가게, 25통장 추천)	CMS 월 10,000원	2024년 복지사업 활용
186	정문영(삼육지역아동센터장)	CMS 월 10,000원	2024년 복지사업 활용
187	손수김밥(착한가게, 25통장 추천)	CMS 월 10,000원	2024년 복지사업 활용

연번	후 원 처	후원내역	지원대상
188	해성식당(착한가게)	CMS 월 10,000원	2024년 복지사업 활용
189	명동먹거리(착한가게, 25통장 추천)	CMS 월 10,000원	2024년 복지사업 활용
190	비에스디자인(착한가게)	CMS 월 30,000원	2024년 복지사업 활용
191	상무초밥 여수점(착한가게)	CMS 월 20,000원	2024년 복지사업 활용
192	별라촌(착한가게)	CMS 월 10,000원	2024년 복지사업 활용
193	식후경돌산갓김치(착한가게, 21통장 추천)	CMS 월 10,000원	2024년 복지사업 활용
194	(주)넥스원	CMS 월 30,000원	2025년 복지사업 활용
195	김정희(60통장)	CMS 월 10,000원	2024년 복지사업 활용
196	김희재	CMS 월 10,000원	2024년 복지사업 활용
197	정민지	CMS 월 10,000원	2024년 복지사업 활용
198	고휘윤	CMS 월 5,000원	2024년 복지사업 활용
199	신미연	CMS 월 20,000원	2024년 복지사업 활용
200	차주민	CMS 월 30,000원	2024년 복지사업 활용
201	윤영안	CMS 월 10,000원	2024년 복지사업 활용
202	정미영	CMS 월 10,000원	2024년 복지사업 활용
203	서이원	CMS 월 10,000원	2024년 복지사업 활용
204	정귀준	CMS 월 30,000원	2025년 복지사업 활용
205	유 흥	CMS 월 20,000원	2025년 복지사업 활용
206	손시현	CMS 월 10,000원	2025년 복지사업 활용
207	웅천지웰2차아파트	후원금 30만원	2025년 복지사업 활용
208	웅천지웰1차아파트	후원금 50만원	2025년 복지사업 활용

붙임 1
시전동 우리동네 복지기동대 생활불편개선 대상자 추천 서식 (통)

수리 품목	연 번	성명	주소	연락처	비고
전등	1				
	2				
	3				
방충망	1				
	2				
	3				
기타 (비고 란에 품목 작성)	1				
	2				
	3				

II

시전동 통 담당직원 현황

업 무	담당자	행정전화 (659-)	담당통	비 고
동 행정 총괄	정귀준	1600		
행정민원(총괄), 주민자치센터, 선거업무	유홍	1601	1, 2, 3, 4	행정민원팀
총무, 기획, 감사, 홍보	지성완	1607	5, 6, 7, 8	"
건설교통, 시설관리, 방역	서이원	1606	9, 10, 11, 12	"
지역경제, 농업기술, 상하수도, 체육자원, 평생교육	정미영	1610	13, 14, 15, 16	"
안전총괄, 수산관광, 산림, 공원, 문화예술	김용태	1608	17, 18, 19, 20	"
도시미화, 공공일자리	이은결	1604	21, 22, 23, 24	"
회계, 세정, 산업지원, 스마트정보	한승희	1605	25, 26, 27, 28	"
제증명, 무인민원	허성진	1615	29, 30, 31, 32	"
주민등록(전입), 확정일자, 임대차신고	김경희	1616	33, 34, 35, 36	"
보건소, 인구일자리, 이륜차, 에너지정책, 출생·사망 취학	조영진	1848	37, 38, 39, 40	"
인감, 코로나-19 생활지원비	이은결	1613	41, 42, 43, 44	"
주민등록증, 제증명	권지우	1614	45, 46, 47, 48	"
복지지원(총괄), 경로당 지원	김남희	1602	49, 50, 51, 52	복지지원팀
기초수급자, 의료급여	김미정	1620	53, 54, 55, 56	"
노인, 노인일자리	박종준	1977	—	"
장애인, 차상위	박현주	1621	57, 58, 59, 60	"
아동, 여성, 청소년, 보육	이지현	1619	61, 62, 63, 64	"
맞춤형복지(총괄), 지역사회보장협의체	신미연	1603	65, 66, 67, 68	맞춤형복지팀
복지사각지대, 긴급지원, 푸드뱅크마켓	손시현	1617	69, 70, 71, 72	"
보건소, 연합모금, 복지기동대	김옥연	1987	73, 74, 75, 76	"
찾아가는 복지서비스, 통합돌봄, 자원봉사	정해인	1609	77, 78, 79, 80	"
희망복지, 후원	박광종	1612	81, 82, 83, 84	"

남해안 거점도시 **미항**여수

여수시 시 전 동

여수시 시전6길 16(신기동) TEL (061)659-1599 FAX (061)659-1922