

<p>제2024-32호 2024년 4월 4일(목)</p>	<p>시 보</p> <p></p> <p>여수시</p>	<p>시 정 지 표</p> <p>소통 화 합 열 린 도 시 인 재 육 성 산 업 도 시 문 화 예 술 복 지 도 시 해 양 관 광 휴 양 도 시 기 후 변 화 선 도 도 시</p>
---	--	---

■ 발행인 : 여수시장 ■ 발행소 : 홍보담당관실 / 여수시 시청로 1(학동) ☎ 659-3023 FAX) 659-5803

고 시

여수시 고시	제2024-124호	공유수면 점용 사용 허가 고시(울촌면 가장리 1969번지)	1
여수시 고시	제2024-125호	지방하천 점용허가 고시(중흥천)	2
여수시 고시	제2024-126호	공유수면 점용 사용 허가 고시(평여동 143번지 1호)	4
여수시 고시	제2024-127호	공유수면 점용 사용 변경(면적변경)승인 고시	5
여수시 고시	제2024-128호	주택건설 사업계획 변경승인 고시(죽림1지구 A6블록)	6
여수시 고시	제2024-129호	공항지구 연안정비사업 실시계획 수립 고시	7
여수시 고시	제2024-130호	주택건설 사업계획 변경승인 고시(온천리조트지역주택조합)	8
여수시 고시	제2024-132호	주택건설 사업계획 변경승인 고시(여수 죽림1지구 A2블록)	10
여수시 고시	제2024-133호	주택건설 사업계획 변경승인 고시(여수 죽림1지구 A4블록)	11

공 고

여수시 공고	제2024-1093호	2024년 신재생에너지 주택지원사업 보조금(지방비) 지원 공고	12
여수시 공고	제2024-1103호	도로지정(변경) 공고[오람동 382-63]	22
여수시 공고	제2024-1110호	여수시 창년참여예산위원회 후보자 모집 공고	24
여수시 공고	제2024-1111호	여수소제지구 공동주택용지 분양 설계공모 심사결과 공개	30
여수시 공고	제2024-1120호	공인등록공고(여수시 공고 제2024-1120호)	33
여수시 공고	제2024-1125호	도로지정 공고[소라면 현천리 1035-33번지]	35

회 람								
--------	--	--	--	--	--	--	--	--

시보는 공문서로서의 효력을 갖습니다.

공유수면 점용 사용 허가 고시

「공유수면 관리 및 매립에 관한 법률」 제8조 제6항 및 같은 법 시행령 제9조에 의하여 공유수면 점용 사용 허가 사항을 다음과 같이 고시합니다.

2024년 4월 3일

여 수 시 장

1. 허가번호: 제2024 - 00015호
2. 허가 일자: 2024년 3월 29일
3. 점용 사용의 장소: 여수시 율촌면 가장리 1969
4. 점용 사용의 면적: 42㎡
5. 점용 사용의 기간: 2024-03-30 ~ 2024-05-31
6. 점용 사용의 목적: 가장리 1279-1번지 태양광발전시설 부지
진출입로
7. 점용 사용 허가를 받은 자
 - 성 명: 그린트리(주)
 - 주 소: 전라남도 순천시 왕지로 6, 2층 (왕지동, 호수빌딩)

끝.

여수시 고시 제2024-125호

지방하천 점용허가 고시(중흥천)

하천법 제33조 제7항 및 같은 법 시행령 제38조에 따라 지방하천 점용허가 사항을 다음과 같이 고시합니다.

2024년 4월 3일

여 수 시 장

□ 허가내용

1. 하천의 명칭	다음 허가내역 참조
2. 점용자의 성명 및 주소	
3. 점용의 목적 및 개요	
4. 점용지역의 위치 및 면적	
5. 점용허가의 유효기간	

□ 허가내역

연번	허가번호	하천명	점용자		점용내용				비고
			주소	성명	위치	면적(㎡)	점용목적	점용기간	
1	2024-4	중흥천	서울특별시 영등포구 여의대로 128(여의도동)	(주)LG화학	여수시 중흥동 904-4번지	226.3	파이프랙 중단	2024. 4. 2. ~ 2029. 3. 31.	

공유수면 점용 사용 허가 고시

「공유수면 관리 및 매립에 관한 법률」 제8조 제6항 및 같은 법 시행령 제9조에 의하여 공유수면 점용 사용 허가 사항을 다음과 같이 고시합니다.

2024년 4월 4일

여 수 시 장

1. 허가번호: 제2024 - 00016호
2. 허가 일자: 2024년 4월 3일
3. 점용 사용의 장소: 여수시 평여동 143-1
4. 점용 사용의 면적: 316㎡
5. 점용 사용의 기간: 2024-04-03 ~ 2024-12-31
6. 점용 사용의 목적: 광양(I 단계) 공업용수도 노후관개량사업
시설공사(여수구간) 관련 공업용수관로
(분기관로) 매설
7. 점용 사용 허가를 받은 자
 - 성 명: 한국수자원공사
 - 주 소: 전라남도 순천시 해룡면 신대3길 6-29

끝.

여수시 고시 제2024 - 127호

공유수면 점용·사용 변경(면적변경)승인 고시

「공유수면 관리 및 매립에 관한 법률」 제8조 제6항 규정에 의하여
공유수면 점용·사용 변경 승인 고시 합니다.

승인번호 (변경일자)	점용·사용 장소	점용·사용 기간	점용·사용 목 적	승인받은 자		변경사항(면적)	
				주 소	성 명	변경전	변경후
2023-63 (2023.12.6.)	화정면 낭도리 28-1번지 일원	2023. 12. 7. ~ 2053. 12. 6.	화정면 추도 선착장 및 호안정비공사	여수시 시청로 1 (학동)	여수시장 (섬발전지원과)	1,149㎡	1,030㎡

2024. 4. 3.

여 수 시 장

주택건설 사업계획 변경승인 고시

여수시 죽림1지구 A6블록 주택건설 사업계획 승인 신청에 대하여 「주택법」 제15조에 따라 사업계획 승인하고 다음과 같이 고시합니다.

2024. 4. 3.

여 수 시 장

1. 사 업 명 : 여수시 죽림1지구 A6블록 공동주택 신축공사
2. 사업주체
 - 여수죽림비에스피에프브이주식회사 신용직 / 광주광역시 동구 서석로 85번길 8-12
 - (주)파인자산관리 이재홍 / 광주광역시 동구 서석로 85번길 8-12, 4층
3. 사업위치 : 전라남도 여수시 죽림1지구 A6블록
4. 사업개요
 - 가. 대지면적 : 29,201.00㎡
 - 나. 건축면적 : 5,567.1037㎡
 - 다. 연 면 적 : 88,496.2058㎡
 - 라. 규 모 : 지하2층·지상10~20층, 주9동, 626세대
5. 사업기간 : 2025. 2. 28. ~ 2027. 8. 31.
6. 「주택법」 제19조 제1항 규정에 따른 의제사항 등
 - 「건축법」 제11조에 의한 건축허가
7. 관계서류를 열람하고자 하시는 분은 여수시 허가과(☎659-4179)에서 열람하시기 바랍니다.

연안정비사업 실시계획 수립 고시

연안관리법 제25조 규정에 의거 연안정비사업 실시계획이 수립되어 다음과 같이 고시합니다.

2024. 4. 3.

여 수 시 장

1. 사업의 목적

- 해안도로 천단고가 낮아 고조(백중사리)시 월파피해가 발생하여 월파피해 예방을 위해 파라펫 설치

2. 사업명 및 장소

- 사업명 : 공항지구 연안정비사업
- 장 소 : 전라남도 여수시 소라면 사곡리 1280-2, 산92 일원

3. 사업규모 및 총사업비

- 사업규모 : 파라펫 보강 L=646m, 노면정비 A=600
- 총사업비 : 365백만원

4. 사업기간 : 2023. 5. ~ 2024. 12

5. 사업계획 평면도 및 단면도 : 여수시 해양정책과 열람가능

6. 기타 자세한 사항은 여수시 해양정책과(061-659-2282)로 문의하여 주시기 바랍니다.

주택건설 사업계획 변경승인 고시

여수시 봉계동 산129번지 외 5필지의 주택건설 사업계획 변경승인 신청에 대하여 「주택법」 제15조에 따라 사업계획 변경승인하고 다음과 같이 고시합니다.

2024. 4. 4.

여 수 시 장

■ 주택건설사업계획 변경승인 사항

1. 사 업 명 : 온천리조트지역주택조합

2. 사업주체

- 여수온천리조트지역주택조합 최준한/전라남도 여수시 시청로 34, 404-4호
- 우경건설(주) 대표 노윤근/경기도 성남시 분당구 정자로 13, 6층

3. 사업위치 : 전라남도 여수시 봉계동 산129, 11-3, 11-4, 11-7, 11-8, 산133-12번지

4. 사업개요

가. 사업면적 : 7,096㎡

나. 건축면적 : 1,434.5922㎡(건폐율 : 20.22%)

다. 연 면 적 : 15,322.3139㎡(용적률 : 172.1%)

라. 규 모 : 아파트 3개동(지하1/지상15층) 및 부속동 1개동

마. 세 대 수 : 115세대(75㎡형 39, 84㎡형 76)

5. 변경내용

- 사업기간 변경 : 2020. 3. 13. ~ 2022. 4. 9.→2020. 3. 13. ~ 2024. 10. 31.

6. 사업기간 : 2020. 3. 13. ~ 2024. 10. 31.

7. 관계서류를 열람하고자 하시는 분은 여수시 허가과(☎659-4179)에서 열람
하시기 바랍니다.

주택건설 사업계획 변경승인 고시

여수시 죽림1지구 A2블록 주택건설 사업계획 변경승인 신청에 대하여 「주택법」 제15조에 따라 사업계획 변경승인하고 다음과 같이 고시합니다.

2024. 4. 4.

여 수 시 장

1. 사 업 명 : 여수시 죽림1지구 A2블록 공동주택 신축공사
2. 사업주체
 - 서울특별시 종로구 율곡로 79 현대건설(주)
 - 전라남도 무안군 삼향읍 후광대로 242 전남개발공사
 - 전라남도 목포시 후광대로 134, 8층 805호 (주)길축산업개발
3. 사업위치 : 전라남도 여수시 죽림1지구 A2블록
4. 사업개요
 - 가. 대지면적 : 60,659.00㎡
 - 나. 건축면적 : 11,115.37㎡
 - 다. 연 면 적 : 162,564.41㎡
 - 라. 규 모 : 지하3층·지상12~23층, 주15동, 931세대
5. 사업기간 : 2024. 6. 1. ~ 2027. 2. 28.
6. 주택법 제19조 제1항 규정에 따른 의제사항
 - 가. 「건축법」 제11조에 의한 건축허가
7. 관계서류를 열람하고자 하시는 분은 여수시 허가민원과(☎659-4098)에서 열람하시기 바랍니다.

주택건설 사업계획 변경승인 고시

여수시 죽림1지구 A4블록 주택건설 사업계획 변경승인 신청에 대하여 「주택법」 제15조에 따라 사업계획 변경승인하고 다음과 같이 고시합니다.

2024. 4. 4.

여 수 시 장

1. 사 업 명 : 여수시 죽림1지구 A4블록 공동주택 신축공사

2. 사업주체

- 서울특별시 종로구 율곡로 79 현대건설(주)
- 전라남도 무안군 삼향읍 후광대로 242 전남개발공사
- 전라남도 목포시 후광대로 134, 8층 805호 (주)길축산업개발

3. 사업위치 : 전라남도 여수시 죽림1지구 A4블록

4. 사업개요

가. 대지면적 : 21,453.00㎡

나. 건축면적 : 4,341.46㎡

다. 연 면 적 : 59,300.06㎡

라. 규 모 : 지하2층 · 지상12~23층, 주5동, 341세대

5. 사업기간 : 2024. 6. 1. ~ 2027. 2. 28.

6. 주택법 제19조 제1항 규정에 따른 의제사항

가. 「건축법」 제11조에 의한 건축허가

7. 관계서류를 열람하고자 하시는 분은 여수시 허가민원과(☎659-4098)에서 열람하시기 바랍니다.

2024년 신재생에너지 주택지원사업 보조금(지방비) 지원공고

신·재생에너지 설비의 지원 등에 관한 규정(산업통상자원부 공고 제2024-248호) 및 『여수시 에너지 기본 조례』 제18조(재정지원 등)에 따라 2024년 신재생에너지(태양광, 태양열, 지열, 연료전지) 주택지원사업 보조금(지방비) 지원을 아래와 같이 공고 합니다.

2024년 4월 3일

여 수 시 장

1. 사업개요

사 업 명 : 2024년 신재생에너지 주택지원사업 지방보조금 지원

접수기간 : 2024. 4. 3.(수) ~ 지방비 예산 소진 시까지

사업예산 : 194,927천원(도비 58,478 시비 136,449)

* 국가직접지원, 민간(자부담) 별도

사 업 량 : 약 130여 세대

※ 에너지원 및 사업상황에 따라 사업량이 변동될 수 있음

사업내용 : 2024년 한국에너지공단 신재생에너지 주택지원사업에 선정된 주택에 한하여 지방보조금(도비,시비) 추가 지원

2. 지원 대상

건축법 시행령 제3조의 5 [별표1] 에서 규정한 단독(공동)주택
(한국에너지공단(센터)로부터 주택지원사업에 승인된 주택소유자에 한함)

구 분	신 청 자 격
단독주택	○ 기존 또는 신축주택의 소유자 또는 소유예정자
공동주택	○ 기존 공동주택의 입주자대표(등) 또는 건축 중인 공동주택의 소유권자 또는 입주자 대표(등)

공고일 현재 주민등록법상 여수시에 주소를 두고 있는 여수시 소재

주택 소유자 및 소유예정자

신재생에너지(태양광, 태양열, 지열, 연료전지) 설비 설치를 희망하는 자
한국에너지공단의 2024년 신재생에너지 주택지원사업 선정 참여기업과
계약하여 설치완료 후 신재생에너지센터의 설치확인을 받은 주택

1. 단독주택의 건물등기부등본 또는 건축물대장 상의 소유자가 공동지분으로 되어있는 경우에는 최대 지분 소유자의 명의로 신청하여야 하며, 설치된 설비는 신청자의 소유로 인정(단, 공동지분자 전원 동의서 제출)
2. 신축주택의 경우 신청시점부터 에너지원별 설치완료 기간 내 설치가 가능한 주택에 한하여 지원(설치기한 내 미설치 시 사업취소 사유 해당)
3. 전기설비(태양광 등)설치는 한전 등의 계약종별이 주택용인 경우에 한함
4. 국가 및 지방자치단체 소유 건물은 지원대상에서 제외
5. 지원대상 설비는 자가용에 한하여 지원
6. 태양광 보조사업의 경우, 태양광대여사업과 중복지원 불가
7. 지자체의 신재생에너지의무화 사업에 해당되는 주택의 경우 지원 불가(의무 비율 충족한 건물에 한해 추가설치 설비는 지원 가능)
8. 녹색건축물 조성 지원법 시행령 상 제로에너지건축물(ZEB) 의무대상에 해당되는 주택의 경우 지원 불가(의무이행한 주택에 한해 추가설치 설비는 지원 가능)

3. 지원 기준

○ 에너지원별 보조금 지원기준

(단위 : 천원, VAT포함)

에너지원	설비용량	지방비 보조금 지원단가		
		소 계	도 비	시비
태 양 광	3kW이하	427/KW	128/KW	299/KW
태 양 열	14㎡이하	72/㎡	22/㎡	50/㎡
	14㎡초과~20㎡이하	105/㎡	32/㎡	73/㎡
연료전지	1kW이하	5,073/kW	1,522/kW	3,551/kW
지 열	10.5kW초과~17.5kW이하	292/kW	88/kW	204/kW

4. 보조금 신청 접수 방법 및 지원절차

접수기간 : 2024. 4. 3.(수) ~ 예산 소진 시까지 선착순 접수

접 수 처 : 여주시청 에너지정책과(061-659-2137)

신청방법 : 방문접수

신청자 : 주택지원사업 참여자 또는 참여기업

신청서류

- (한국에너지공단 사업승인 후)

주택지원사업 시 보조금 지원신청서 및 첨부 서류(별지 제1호 서식)

[첨부] 한국에너지공단 사업승인 확인 증빙서류, 표준설치계약서 사본 등

- (참여업체 재생에너지 설치 완료 후)

주택지원사업 시 보조금 지급신청서 및 첨부 서류(별지 제3호 서식)

[첨부] 신재생에너지설비 설치확인서(한국에너지공단 신재생에너지센터 발행),

한국전기안전공사검사필증, 보조금 수령통장 사본, 재생에너지 설치 전·후 사진,

본인서명확인사실서, 보조금 청렴이행서약서 등

※ 여주시청 홈페이지 공고문 첨부파일 다운로드하여 작성(원본서류 제출)

<신청서류 안내>

- ▶ 여주시청 홈페이지(<http://www.yeosu.go.kr>) → 열린시정 → 공고 → 고시공고
→ 2024년 신재생에너지 주택지원사업 검색 → 첨부파일 다운로드

보조금 지급 대상자

- 2024년 한국에너지공단 신재생에너지 주택지원사업 사업승인 후 여주시 주택지원사업 참여 신청서를 접수하고 보조금 신청기한 내 설치를 완료 (설치확인서 기준)하고 보조금을 신청한 자

※ 본 지원사업은 설치 희망자의 경제적 부담을 경감시키기 위한 지원사업으로
사용제품 등 시공업체와 계약에 따른 양자 간의 피해보상 및 민·형사상의
책임은 여주시와 관련 없음

지원절차

설치희망자 참여기업 선정 및 설치계약 체결	<p>2024년 한국에너지공단 신재생에너지 참여기업으로 등록된 업체와 설치 희망자가 사전협의(유선, 현장방문)하여 직접 선정·계약 체결</p> <ul style="list-style-type: none"> - 에너지원 선택 및 참여기업 선정 후 설치계약 체결 * 참여기업 조회 : 주택지원사업 홈페이지 (https://nr.energy.or.kr/A0/GN_00/GN_00_00_010.do)
주택지원사업 온라인 신청 및 사업승인	<p>참여신청 : 참여자 → 한국에너지공단(온라인)</p> <ul style="list-style-type: none"> - 계약체결 후 사업신청 관련 서류 제출(신재생에너지센터) 사업승인 : 한국에너지공단, 여수시 → 참여자, 참여기업 - 자부담금 예치 후 사업승인(발급일로부터 7일 이내)
지방보조금 지원 신청	<p>한국에너지공단 사업승인 후 지방보조금 지원 참여 신청 : 참여자 → 여수시청 에너지정책과 방문접수(참여자, 기업)</p> <ul style="list-style-type: none"> - 접수기간 : 2024. 4. 3.(수) ~ 예산 소진시까지 - 접수장소 : 여수시 시청로 1(학동) - 제출서류 : 2024년 여수시 주택지원사업 참여 신청서 (별지 제1호 서식) - 접수문의 : 061) 659-2137 - 대상선정 시, 대상 통보(별지 제2호 서식)
설비 설치완료 후 설치확인서 발급	<p>한국에너지공단 신재생에너지센터</p> <p>※ 태양광의 경우 설치완료 후 한국전기안전공사의 사용 전 검사를 필하고 에너지관리공단의 설치확인 요청</p>
지방보조금 신청	<p>설치확인서 발급 후 지방보조금 신청 : 참여자 → 여수시 에너지정책과 방문접수</p> <ul style="list-style-type: none"> - 제출기간 : 여수시 보조금 신청 기한 내 - 제출서류 : 2024년 여수시 주택지원사업 보조금 신청서 및 그 외 서류(별지 제3호 서식 참조) - 접수문의 : 061) 659-2137
설치확인 및 보조금 지급	<p>설치확인 후 보조금 지급(여수시 → 참여자)</p>

한국에너지공단 주택지원사업 일정

진행내용	기 간		
	1차(배분)	2차(선착순)	
신청자-참여기업 계약 체결(신청대기) (주택지원사업 홈페이지)	3.18(월)부터 상시		
서류제출 완료(신청완료)	4.3(수)	4.5(금)~4.16(화)	4.23(화)
에너지원	태양열, 지열, 연료전지, 소형풍력	태양광(단독주택 주1)	태양광(단독·공 동)
제출서류 검토 (서류 보완)	서류제출 후 14일 이내 (서류 보완 통보일로부터 7일 이내)		
자부담금 계좌 발급	사업선정일로부터 7일 이내		
자부담금 입금	자부담금 계좌 발급일로부터 7일 이내		

- 주택지원사업 문의 - 한국에너지공단 신재생에너지센터(☎1855-3020)
- 한국에너지공단 광주전남지역본부(☎062-602-0090)

5. 주의사항

- 이 공고에서 정하지 아니한 사항은 산업통상자원부 공고(제2024-248호, 2024. 3. 15.)와 관련 규정* 에서 정하는 바를 따라야 합니다.

* 산업통상자원부 고시(신·재생에너지 설비의 지원 등에 관한 규정)

참여기업 선정에서부터 설비 설치까지 모든 책임은 설치 희망자에게 있으므로 설치 희망자는 참여기업 선정에 주의를 기하여야 합니다.

참여기업별로 시공방법, 취급제품, 설치비용 등이 상이하므로 설치 희망자 주택의 구조 등을 감안하여 신중히 검토하여야 합니다.

사업시행에 따른 일련의 절차 및 기준은 한국에너지공단(신·재생에너지 센터) 및 여수시의 절차 및 기준을 적용 합니다.

신청서 제출 시 구비서류는 완벽하게 제출하여야 하며, 첨부서류 미흡 및 신청서 작성이 부적합한 경우 지원 대상에서 제외됨으로 신청자 및 참여기업은 서류 작성에 철저를 기하여야 합니다.

설치 업체는 주택지원사업 태양광, 태양열, 지열, 연료전지 설비설치에 따른 민원 발생 시 보조금 지급대상에서 제외될 수 있으므로 민원이

발생하지 않도록 설비 설치에 신중을 기하여야 합니다.

한국에너지공단의 적합 승인은 2024년도 주택지원사업 개시일부터 적용합니다.

전라남도·여수시 보조금 없이 한국에너지공단의 보조금만으로 사업을 추진할 수 있으며, 이 경우 여수시의 지원기준을 적용받지 않습니다.

참여기업은 신청자를 확보함에 있어 제품 및 효율성의 허위광고, 저가의 비용부담에 따른 열악한 시설물 설치 등 부실시공을 하여서는 안 됩니다.

참여기업은 설치 용량 산정 시 이용 효율 및 향후 세대 운영 계획을 면밀히 파악하여 신청자에게 유리한 측면에서 설치 용량을 검토하여야 하며, 사업에 대한 충분한 설명을 해야 합니다.

참여기업은 시설을 설치함에 있어 설치 중 및 완료 후 여수시에서 보완지시가 있을 경우 즉시 이행하여야 하며 만약 보완지시에 불응할 경우 보조금 지원 대상에서 제외됩니다.

신청자는 사업신청 이후 참여기업을 변경할 수 없으며, 임의변경 또는 사업 포기 시 지원 대상에서 제외되며, 신청자의 귀책사유로 사업을 포기한 경우 금번 지원 대상에서 제외됩니다.

주택지원사업 참여기업은 당해연도 설치한 설비에 대하여 하자이행 보증기간(3~5년)동안 성실하게 하자보증을 실시하여야 한다.

여수시는 설치지원 보조금만 지원하며, 신청자와 참여시공 기업 간에 발생하는 문제에 대해서는 법적인 책임이 없습니다.

※ 허위 과장 광고 및 정부 보급 사업 사칭 관련 주의 사항

최근 신재생에너지 설비 설치 사업과 관련하여, 허위 과장 광고 또는 정부 보급 사업 사칭과 관련한 소비자 피해 사례가 확인되고 있습니다.

정부 보급 사업 참여를 희망하시는 신청자께서는 허위 과장 광고 주의를 당부드리면서, 해당업체의 정부 보급 사업 참여 여부 등을 필히 확인하시어, 유사 사례가 발생하지 않도록 주의하여 주시기 바랍니다.

2024

성명		생년월일	. . .		
주소					
연락처	전화 :		팩스 :		이동전화 :
신청분야	신재생에너지 주택지원사업				
예상사업비 (단위 : 원)	총사업비	지원금액			자부담
		국비	도비	시비	
에너지원			용량		
참여업체	업체명			대표자	
	전화번호			팩스	
설치장소					
설치기간	2024. . . ~ 2024. . .				
<p>위와 같이 신 재생에너지설비의 설치에 따른 여수시 지원을 신청합니다.</p> <p style="text-align: center;">2024년 . . . 월 . . . 일</p> <p style="text-align: right;">신청자 (서명)</p> <p style="text-align: right;">확인 참여기업 (인)</p> <p>여수시장 귀하</p>					
<p>첨부서류</p> <ol style="list-style-type: none"> 1. 설치 예정 장소 현장사진 1매(4×6) 및 약도 1부. 2. 신청자 주민등록등본 1부. 3. 설치 대상 시설 건축물대장 1부. * 추가 첨부 서류) 설치 대상 주택이 공동명의인 경우 <ul style="list-style-type: none"> - 공동명의자의 자필서명 신재생에너지설비 설치 확인 동의서 1부 - 공동명의자 본인서명사실 확인서 1부 4. 주택지원사업 승인내역(신 재생에너지센터) 1부. 5. 주택지원사업 협약서 사본(신 재생에너지센터) 1부. 6. 주택지원사업 표준설치계약서(신 재생에너지센터) 1부. 					

2024

성 명 :

주 소 :

연락처 :

귀하는 아래와 같이 2024년도 여수시 신재생에너지 주택지원사업의
지원대상자로 선정되었음을 통보합니다.

- 아 래 -

용 량 :

설치장소 :

용 도 :

사 업 비

총사업비	지원금액(원)			자부담
	국비	도비	시비	

사업기간 : 2024년 월 일 ~ 2024년 월 일

참여기업 :

2024년 월 일

여 수 시 장

2024

- 20 -

신재생에너지 주택지원사업 청렴 이행서약서

위 지방보조사업과 관련하여 여수시로부터 교부받은 지방보조금의 사용에 있어 교부 조건 및 사업계획과 관계법령에 규정된 절차에 따라 공정하고 투명하게 집행하겠으며, 귀 여수시에서 요구하는 청렴 활동에 적극 협조하겠습니다.

아울러, 교부받은 지방보조금의 사용과정에 관련된 직원들은 이유 여하를 막론하고 귀 여수시의 사전 승인 없이 임의로 변경하여 사용하거나 교부 목적 이외에 사용하지 않도록 하겠으며, 이를 위반할 시에는 「지방재정법」, 「여수시 지방보조금 관리 조례」에 따라 아래와 같이 처벌 받을 수 있음을 충분히 이해하고 이에 책임질 것을 서약합니다.

< 벌칙 규정 >

「지방재정법」

○ 부정한 방법으로 지방보조금을 교부받은 지방보조사업자 등에 대한 벌칙(제97조)

- 거짓 신청이나 그 밖의 부정한 방법으로 지방보조금을 교부받은 자와 그 사실을 알면서 지방보조금을 교부한 자는 5년 이하의 징역 또는 3천만원 이하 벌금 부과
- 법령, 지방보조금 교부결정의 내용, 법령에 따른 자치단체장의 처분에 대한 선량한 관리자로서의 의무를 위반하여 다른 용도에 사용한 보조사업자에 대해 3년 이하의 징역 또는 2천만원 이하의 벌금 부과
- 자치단체장의 승인 없이 사업계획 또는 보조사업에 소요되는 경비의 배분을 변경하거나, 임의로 다른 사업자에게 인계 또는 중단·폐지, 자치단체장의 보조사업 수행 정지명령을 위반, 보조사업 실적보고서를 거짓으로 작성 제출 등의 행위를 한 보조사업자에 대해서는 각각 1천만원 이하의 벌금 부과

○ 지방보조사업 법인 대표자 등에 대한 양벌 규정(제98조)

- 거짓 신청으로 보조금을 교부받는 등 벌칙에 해당되는 행위를 한 지방보조사업 법인의 대표자, 또는 대리인, 사용인, 종업원이 그 업무를 게을리 한 경우에는 해당 벌금형 부과

「여수시 지방보조금 관리 조례」

○ 지방보조사업자에 대한 제재(제29조)

- 지방보조금을 다른 용도에 사용한 경우, 법령, 지방보조금 교부결정의 내용 또는 법령에 따른 지방자치단체의 장의 처분을 위반한 경우, 거짓 신청이나 그 밖의 부정한 방법으로 지방보조금을 교부받은 경우 5년의 범위 내에서 지방보조금 교부 제한

2024 . .

보조사업 참여 신청자

주소 :

성명 : (서명)

도로 지정 공고

여수시 오림동 382-63번지 건축허가와 관련하여 건축법 제2조 제1항제11호 및 같은 법 제45조제1항에 따라 아래와 같이 도로로 지정·공고합니다.

1. 도로 지정 공고 내역

도 로 위 치	도로길이 (m)	도로너비 (m)	도로면적 (㎡)	관련지번 및 이해 관계인 동의 여부	비 고
오림동 382-63	22	4	88	도로대장 참조	

2. 기타사항

도로 지정과 관련된 의문사항에 대하여는 여수시청 허가과 (061-659-4180)로 문의하시기 바랍니다.

2024. 4. .

여 수 시 장

[별첨]

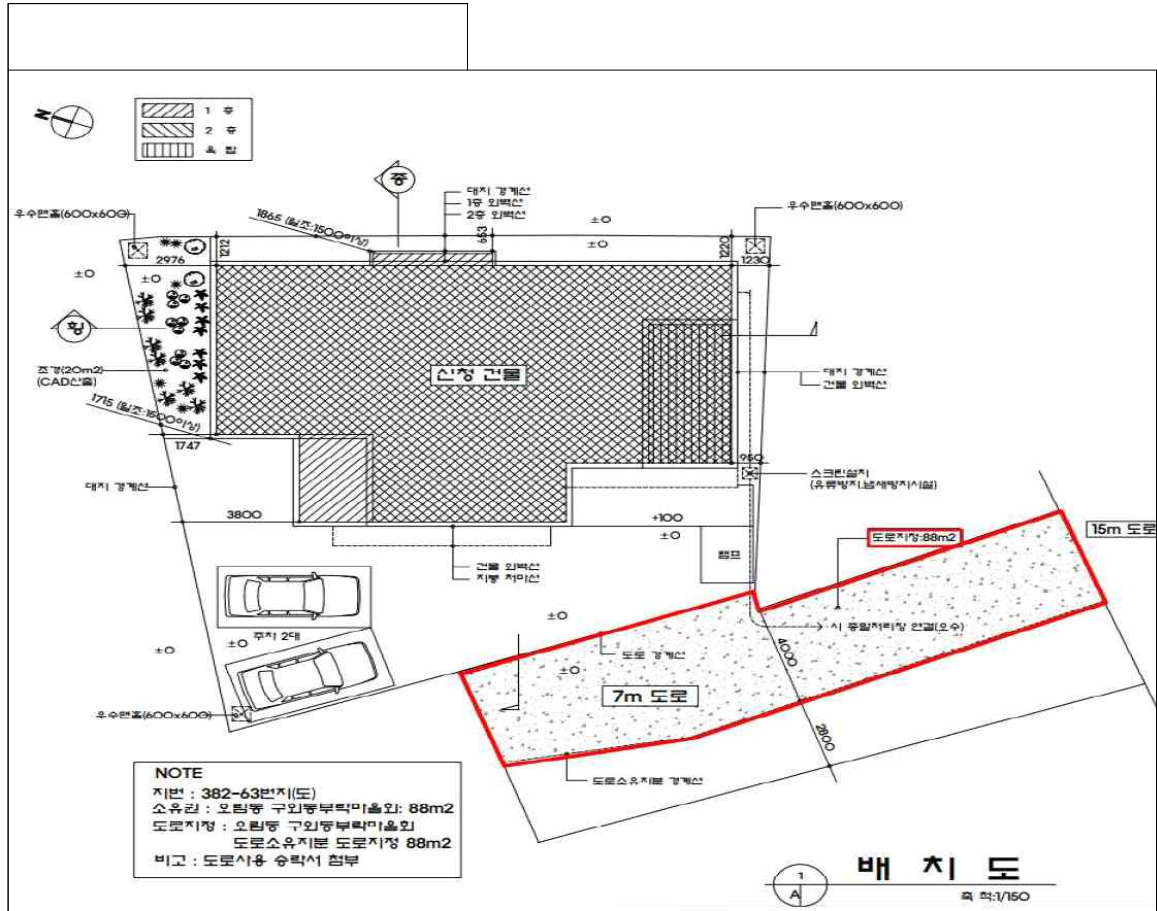

여수시 청년참여예산위원회 후보자 모집 공고

여수시 주민참여예산제 운영조례 시행규칙 제6조 및 제9조에 따라 예산편성 과정에 청년이 직접 참여하는 청년참여예산위원회의 위원을 모집함에 있어 모집인원 및 신청방법 등을 미리 알려 위원회에 참여할 위원 후보자를 모집하고자 여수시 각종 위원회 구성 및 운영 조례 제6조(위원회 구성 등)의 규정에 따라 다음과 같이 공고합니다.

2024년 4월 3일

여 수 시 장

1. 모집기간 : 2024. 4. 3. ~ 4. 18. (15일간)
2. 모집인원 : 2명
3. 자격요건 : 공고일 현재 여수시에 주소를 둔 18세~45세 청년
4. 위원회 기능
 - 청년참여예산사업 타당성 검토 및 우선순위 결정
 - 청년정책 주요사업에 대한 의견 제출
 - 청년의 주민참여예산제 이해 및 참여 확대를 위한 홍보활동
 - 수렴된 의견을 반영한 청년정책 예산편성 제안사업 제출
 - 총회, 간담회 등 기타 위원회의 목적 달성을 위해 필요한 활동 등

5. 위원 임기 : 2년(2024. 4. 27. ~ 2026. 4. 26.) * 연임가능

6. 선정방법 : 서면심사 후 적격자 선정

7. 선정기준

○ 자격 요건* 충족 여부 확인(주민등록초본 제출)

* 공고일 현재 여수시에 주소를 둔 18세~ 45세 청년

○ 청년정책 분야 및 청년단체 활동 경력 우선 고려

○ 사회적 약자(장애인, 기초생활수급자, 한부모·다문화가족 등) 우선 고려

○ 여수시 소관 3개 위원회 초과 참여시 위촉 배제 및 동일 위원회에서
3회 이상 연임 불가

※ 「여수시 각종 위원회 구성 및 운영 조례」 제6조제4항의 규정에 저촉되는 자 제외

8. 대상자 선정 통보 : 2024. 4. 26.한(개별 통보)

9. 신청서 접수

○ 제출 서류

- 지원 신청서[붙임 1] 및 이력서[붙임 3] 각 1부

- 개인정보 제공 동의서[붙임 2] 1부

- 주민등록초본, 이력서 기재사항 증빙서류 첨부(재직증명서 등)

○ 접 수 처 : 여수시청 기획예산담당관

○ 접수방법

- 방 문 : 기획예산담당관(담당자: 심미연, 061-659-3417)

- 메 일 : smy486@korea.kr

- 팩 스 : 061-659-5813

- 우 편 : 전남 여수시 시청로 1(학동), 여수시청 기획예산담당관

10. 기타 참고사항

- 우편접수는 접수 마감일(18:00)까지 소인된 우편물만 유효하며, 위원 위촉 후 중요한 허위 사실이 발견될 경우에는 위촉을 취소할 수 있습니다.
- 제출된 서류는 반환하지 않습니다.
- 「여수시 각종 위원회 구성 및 운영 조례」 제6조(위원회 구성 등)에 따라 공고일 현재 여수시 운영 3개 위원회 위촉자 및 동일 위원회의 3회 이상 연임자는 제외됩니다.
- 참여를 희망하는 사람 중 위원회와 이해관계가 있는 사람은 위촉하지 않을 수 있습니다.
- 위촉직 위원의 100분의 40의 범위 내에서 여성위원을 우선 위촉합니다.
- 기타 궁금한 사항은 여수시 기획예산담당관(☎ 061-659-3417)로 문의 바랍니다.

붙임 1 여수시 청년참여예산위원회 가입 신청서

여수시 청년참여예산위원회 가입 신청서

성명		생년월일		성별	남, 여
		E-mail			
주소	우편번호()				
직업		직장(학교) 주소			
전화번호	휴대폰)	자택)	직장)		
개인정보 취급동의	「개인정보법」 제15조(개인정보의 수집·이용)에 따라 본인의 개인 정보를 위원 선정 목적에 제공할 것을 동의합니다 <input type="checkbox"/> 동의				
참여하게 된 동기					
<p>위 본인은 여수시 청년참여예산 위원회 가입을 신청합니다.</p> <p style="text-align: center;">20 . . .</p> <p style="text-align: right;">신청인 : (서명)</p> <p>여수시장 귀하</p>					
붙임	1. 개인정보 제공 동의서 1부 2. 이력서(기재사항 증빙서류 첨부) 1부. 3. 주민등록초본 1부.				

붙임 2 개인정보 제공 동의서

여수시 청년참여예산위원회 지원 신청 개인정보 제공 동의서

■ 개인정보 목적 외 이용 및 제3자 제공

개인정보를 제공받는 자	여 수 시
개인정보를 제공 받는 자의 개인정보 이용 목적	여수시 청년참여예산위원회 구성 및 운영
제공되는 개인정보 항목	성명, 생년월일, 소속, 직위, 주소, 전화번호, E-mail, 학력, 경력
개인정보를 제공받는 자의 개인정보 보유 및 이용기간	2024. 4. ~ 2026. 4. (2년) *
개인정보 제공 동의 거부 권리 및 동의 거부 따른 불이익 내용 또는 제한사항	귀하는 개인정보 제공 동의를 거부할 권리가 있으며, 동의 거부 시 위원회 선정될 수 없습니다.

목적 외 이용 및 제3자 제공에 동의함 ☐

동의하지 않음 ☐

※ 개인정보 제공자가 동의한 내용외의 다른 목적으로 이용하지 않으며, 정보
주체는 개인정보처리자에게 열람, 정정, 삭제를 요구할 수 있습니다.

▶ 개인정보 제3자 제공 내역

제공받는 자	제 공 항 목	제 공 목 적	보 유 · 이 용 기 간
여 수 시	성명, 소속, 직위	청년참여예산위원회 구성 현황 공개 시	2년 (위원 해촉 시까지)

제3자 제공 동의에 동의하십니까?

☐ 동의함

☐ 동의하지 않음

「개인정보보호법」 제15조(개인정보의 수집·이용), 제17조(개인정보의 제공),
제18조(개인정보의 목적외이용·제공 제한, 제22조(동의를 받는 방법)」에 따라
개인정보처리에 관하여 고지를 받았으며 본인은 위와 같이 개인정보 수집 및
이용·제공에 동의합니다.

2024년 월 일

동 의 인 :

(서명 또는 인)

여수시장 귀하

지원자 이력서

사 진	이 력 서		
	성명(한자)		
	생년월일	년 월 일	생 (만 세)
등록기준지			
주 소			
년 월 일	학 력 사 항		학 교 명
년 월 일	경 력 사 항		기 관 명
년 월 일	포 상 및 형 별 사 항		기 관 명

이력서의 모든 기재 내용은 사실과 틀림없습니다.

2024 년 월 일

작 성 자 : (서명/인)

「여수소제지구 공동주택용지 분양 설계공모」 심사결과 공고

여수소제지구 공동주택용지 분양 설계공모 심사결과에 대하여 다음과 같이 공고합니다.

2024. 4. 3.

여 수 시 장

1. 심사개요

일시/장소 : 2024. 4. 1.(월) 15:00~18:10/ 여수시청 상황실(2층)

심사방법 : 비계량항목 평가표에 따른 평가

※ 계량항목 사전평가 점수는 합산하여 반영

심사대상 : 2개 작품

심사위원 : 10명(참석 10, 불참 -)

구 분	성 명	소 속	직 위	비 고
심사위원 (10)	김 문 환	여수시청 공영개발과	공영개발과장	위 원 장
	강 봉 임	송원대학교	교 수	위 원
	이 삼 수	LH토지주택연구원	연구위원	"
	이 석 현	중앙대학교	교 수	"
	조 용 순	광주시청	과 장	"
	노 경 남	광주시청	과 장	"
	임 은 숙	나주시청	과 장	"
	최 두 성	청운대학교	부교수	"
	노 승 범	한양대학교	교 수	"
	정 금 호	전남대학교	교 수	"

2. 심사결과

구 분(순위)	참여업체명(대표사)	대표자	비 고 (컨소시엄)
입상작(1위)	중흥토건(주)	이경호	총 4개사
예비입상작(2위)	HDC현대산업개발(주)	최익훈	총 5개사

3. 붙임 : 심사결과표 등 관련서류

4. 입상작의 이미지



입 상 작(1위) -

5. 예비입상작의 이미지



예비입상작(2위) -

6. 기타사항

그 외 당선 및 계약에 관한 사항은 설계공모 공고문 및 지침서에 따름
(문의) 여수시 공영개발과 공영지원팀(☎ 061-659-4572)

여수시 공고 제2024 - 1120호

공인 등록 공고

여수시 공인 조례 6조에 의거 공인 등록 사항을 다음과 같이 공고합니다.

2024. 4. 4.

여 수 시 장

1. 등 록 일 : 2024. 4. 4. (목)
2. 등록사유 : 통합증명발급기 신규 설치에 따른 공인 등록
3. 등록내역

구분 (관리번호)	공 인 명	등록인영	관리부서 (보고자)	사용일
2268	여수시장인 광림동장전용(종)		광림동	'24. 4. 4.
2269	여수시장인 광림동장전용(횡)		광림동	'24. 4. 4.
2270	광림동장인 민원실전용(종)		광림동	'24. 4. 4.
2271	광림동장인 민원실전용(횡)		광림동	'24. 4. 4.

구분 (관리번호)	공 인 명	등록인영	관리부서 (보고자)	사용일
2272	여수시장인 동문동장전용(중)		동문동	'24. 4. 4.
2273	여수시장인 동문동장전용(형)		동문동	'24. 4. 4.
2274	동문동장인 민원실전용(중)		동문동	'24. 4. 4.
2275	동문동장인 민원실전용(형)		동문동	'24. 4. 4.

도로 지정 공고

여수시 소라면 현천리 1035-33번지 상 건축신고와 관련하여 「건축법」 제2조제1항제11호 및 같은 법 제45조제1항에 따라 아래와 같이 도로로 지정·공고합니다.

2024. 4. 4.

여 수 시 장

1. 위 치 : 여수시 소라면 현천리 1035-33번지
2. 도로면적 : 5.9㎡
3. 도로길이 : 7.86m
4. 도 로 폭 : 0.70m
5. 지번별 도로지정 조서

			()		
	0		0	9	

6. 관련도서 : 별첨참조

[별첨]

