

여수국가산업단지 확장(적량지구) 산업단지계획 승인신청서 [요약]

2024. 05.

본 산업단지계획은 여수국가산업단지 확장(적량지구)에 한정된 사업임

I 사업개요

1. 사업추진 배경

- 석유정제, 화학물질 및 화학제품 제조, 고무제품 등의 기업들이 포진한 여수는 화학산업의 집적지로서 화학산업 5대 강국 및 세계 10대 선진국 도약의 주도적 역할을 해오고 있음
- 석유화학기업의 신규투자를 위한 입지 수요는 증가하고 있으나 산업용지 부족에 따라 민간기업 투자활성화를 위한 여수산단 산업용지 확보를 건의
- 산업단지 조성을 위한 KDI 예비타당성조사를 실시(2022년 1월)하였으며, 예비타당성조사 종합평가(AHP) 결과 타당성 있음으로 통보
- 여수국가산업단지 남측 미개발 부지의 개발압력이 증대됨에 따라 여수국가산업단지 확장을 통해 산업기반을 마련하여 석유화학 산업을 지속적으로 지원하고자 함

2. 사업개요

- **(사 업 명)** 여수국가산업단지 확장(적량지구)
- **(근거법령)** 산업단지 인·허가 절차 간소화를 위한 특례법
- **(위치, 면적)** 전라남도 여수시 적량동, 월내동, 중흥동 일원, 737,010m²(약 24만평)
- **(상위계획)** 일반공업(70.5%), 자연녹지(29.1%), 보전녹지(0.4%)
- **(사 업 비)** 3,183억원(용지비 1,141억원, 조성비 2,042억원) ※ 간접비 제외
- **(사업시행자)** 한국산업단지공단
- **(사업기간)** 산업단지계획 승인 고시일 ~ 2028년
- **(유치업종)** 코크스, 연탄 및 석유정제품 제조업, 화학물질 및 화학제품 제조업, 금속가공제품 제조업, 기타 기계 및 장비 제조업 등

3. 추진경위

- '19. 11. : 민간기업 투자활성화를 위한 여수산단 산업용지 확보 건의 (여수상의)
* 석유화학기업의 신규투자를 위한 입지 수요는 증가하고 있으나 산업용지 부족
- '21. 02. : 여수 내 후보지 검토 및 개발방식 협의 (산단공↔여수시)
- '22. 01. : 예비타당성조사 신청 (산단공→기재부KDI)
- '22. 08. : 예비타당성조사 종합평가(AHP) 결과 통보 (KDI→산단공)
- '23. 01. : 여수사업단 개소, 조사설계 및 제영향평가 용역 착수 ('23.2)
- '23. 06. : 개발행위허가 제한지역 신청 (한국산업단지공단↔여수시)
- '23. 08. : 개발행위허가 제한지역 고시 (여수시 고시 제2023-368호)

4. 위치도



Ⅱ 지구계 설정 사유

| 구 분 | 지구계 설정사유 | 비고 |
|-----|-------------|-------------|
| 1 | 도시계획도로 경계 | 도로 미포함 |
| 2 | 용도지역 경계 | 자연녹지지역 포함 |
| 3 | 지구단위계획구역 경계 | 지구단위계획구역 포함 |

[지구계 결정 사유도]



Ⅲ 산업단지계획

1. 토지이용계획(안)

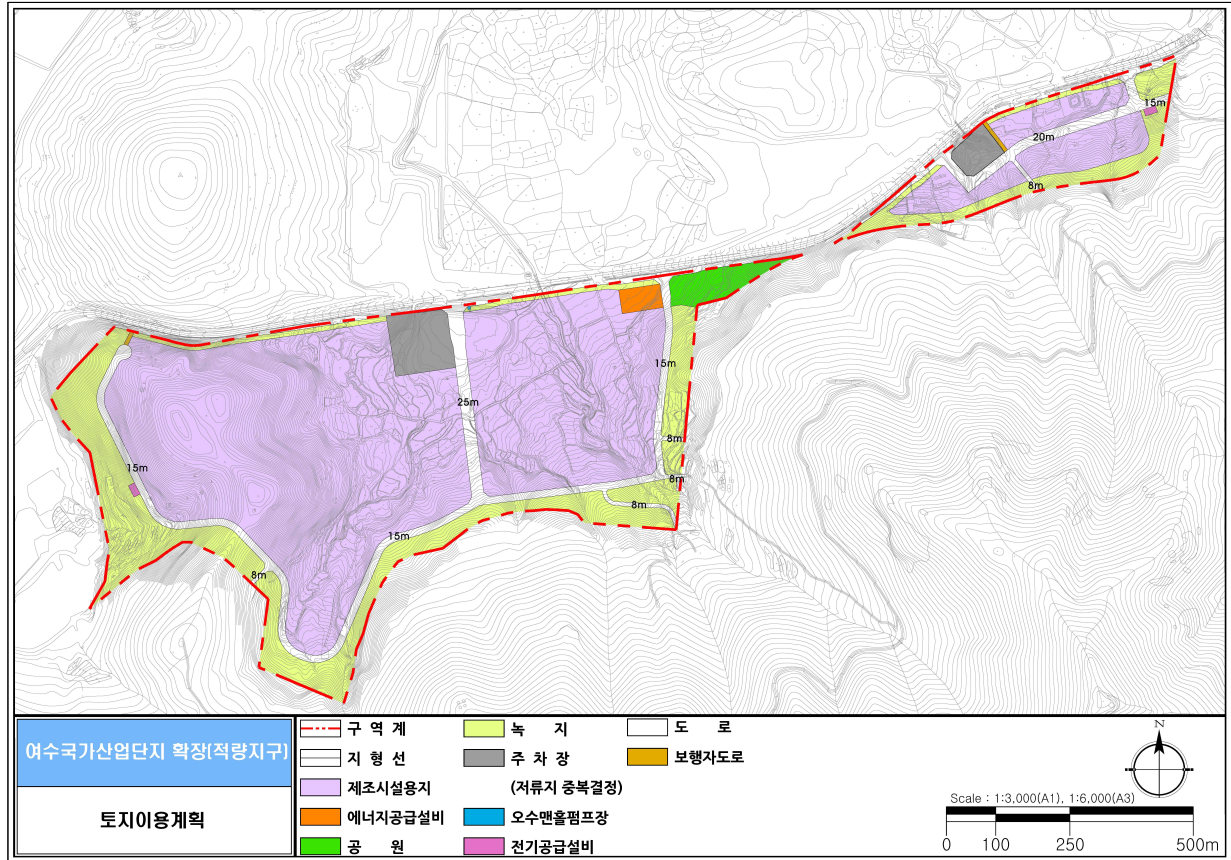

[토지이용계획 면적표]

| 구 분 | 면 적(m ²) | 구성비(%) | 비 고 | 계획기준 |
|---------|----------------------|--------|------|-----------------------|
| 합 계 | 737,010 | 100.0 | | |
| 산업시설용지 | 483,135 | 65.6 | 유상공급 | 유상공급면적의 50%이상 |
| 제조시설용지 | 479,037 | 65.0 | | |
| 에너지공급설비 | 4,098 | 0.6 | | |
| 공공시설용지 | 253,875 | 34.4 | | |
| 도로 | 65,342 | 8.9 | | 8%이상 |
| 보행자도로 | 843 | 0.1 | | |
| 주차장 | 21,300 | 2.9 | | 1.2%이상 (저류시설 중복결정) |
| 공원 | 11,500 | 1.6 | | 5.0%~7.5% |
| 녹지 | 154,138 | 20.7 | | |
| 전기공급설비 | 716 | 0.1 | 유상공급 | |
| 오수맨홀펌프장 | 36 | 0.1 | | |

2. 업종배치계획(안)

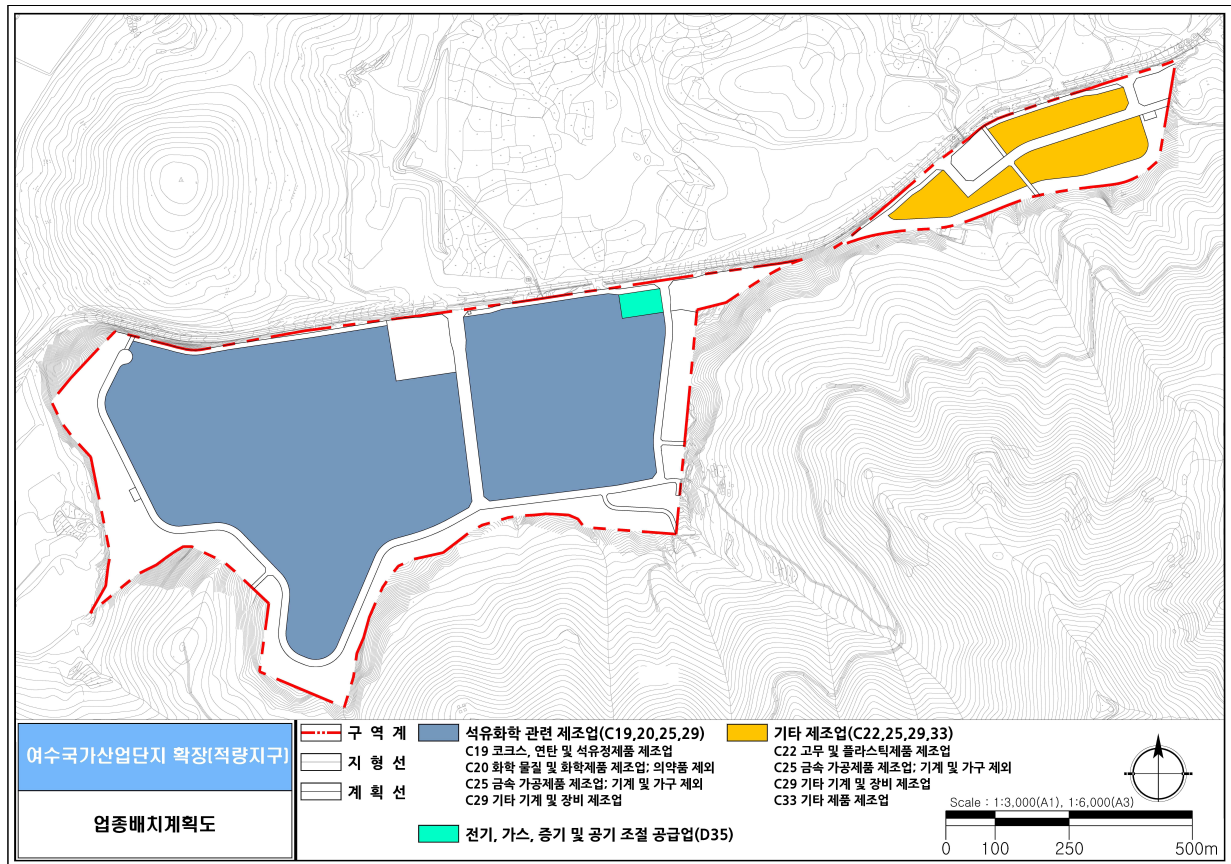

[업종배치계획표]

| 구 분 | | | 면적(m ²) | 비율(%) |
|--------------|-----|-------------------------|---------------------|-------|
| 산 업 시 설 | | | 483,135 | 100.0 |
| 석유화학 관련 제조업 | C19 | 코크스, 연탄 및 석유정제품 제조업 | 431,114 | 89.2 |
| | C20 | 화학물질 및 화학제품 제조업; 의약품 제외 | | |
| | C25 | 금속가공제품 제조업; 기계 및 가구 제외 | | |
| | C29 | 기타 기계 및 장비 제조업 | | |
| 기타 제조업 | C22 | 고무제품 및 플라스틱제품 제조업 | 47,923 | 9.9 |
| | C25 | 금속가공제품 제조업; 기계 및 가구 제외 | | |
| | C29 | 기타 기계 및 장비 제조업 | | |
| | C33 | 기타 제품 제조업 | | |
| 에너지공급설비(변전소) | D35 | 전기, 가스, 증기 및 공기 조절 공급업 | 4,098 | 0.9 |

3. 교통시설계획(안)

■ 진입도로

- 적량지구 진입도로는 대로3-26호선인 여수산단로와 진달래길을 활용하여 주 진입도로로 활용할 계획임
- 직접 연결되는 진달래길(7~8m→15~22m, 2→4차로)을 확장하여 진입도로 활용

■ 내부도로

- 계획대상지의 경우 적정한 가로용량 확보를 위해 전체면적의 9.0%인 66,222㎡ (보행자도로 포함)로 계획

■ 내부동선

- 지구내 집산도로는 폭 25~15m로 계획하여 진입도로 및 폭 15m의 내부도로와의 원활한 교통 흐름 유도
- 석유화학 제조업 특성을 고려한 대필지공급으로 외곽부 사면관리를 위한 도로를 계획하고 대형차량의 원활한 소통을 위하여 지구내 폭 15m 이상으로 도로 계획
- 사업지구와 인근 지역 및 사업지내의 기능간 유기적 연결을 위한 국지도로 8m 조성

[도로 총괄]

| 류 별 | 합 계 | | | 1류 | | | 2류 | | | 3류 | | |
|-----|-----|--------|--------|-----|--------|--------|-----|--------|--------|-----|--------|--------|
| | 노선수 | 연장 (m) | 면적 (㎡) | 노선수 | 연장 (m) | 면적 (㎡) | 노선수 | 연장 (m) | 면적 (㎡) | 노선수 | 연장 (m) | 면적 (㎡) |
| 합계 | 12 | 5,881 | 66,185 | 1 | 521 | 10,420 | 9 | 2,757 | 37,659 | 2 | 2,603 | 18,070 |
| 대로 | 2 | 2,603 | 18,070 | - | - | - | - | - | - | 2 | 2,603 | 18,070 |
| 중로 | 3 | 2,750 | 43,855 | 1 | 521 | 10,420 | 2 | 2,229 | 33,435 | - | - | - |
| 소로 | 7 | 528 | 4,224 | - | - | - | 7 | 528 | 4,224 | - | - | - |
| 기타 | - | - | 36 | - | - | - | - | - | - | - | - | - |

주) 기타 : 가각 및 가감속차로

[가로망 계획도]

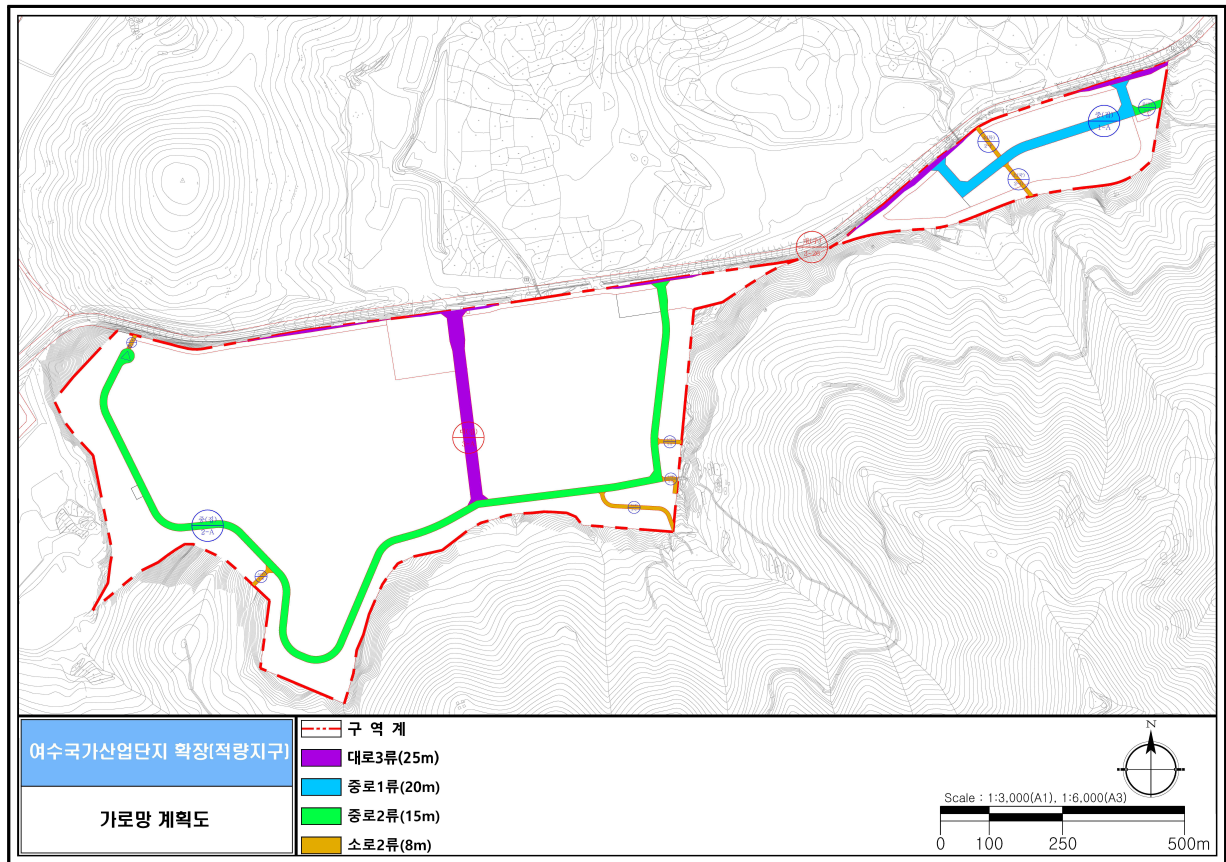

4. 공원녹지계획(안)

가. 공원

- 공원 배치계획은 지구 중앙부에 배치하여 공원의 접근이 용이하도록 계획
- 적량지구 내 각 시설의 종사자들의 휴식과 다양한 여가활동을 위해 근린공원 1개소(11,500m²)를 배치

[공원 계획]

| 도면 표시 번호 | 공원명 | 시설의 종류 | 위 치 | 면 적(m²) | | | 최초 결정일 | 비고 |
|----------------|------|-----------|---------------|-----------|-----------|--------|-----------|----|
| | | | | 기정 | 변경 | 변경후 | | |
| 합 계 | | | 1 개소 | | 증) 11,500 | 11,500 | | |
| 1 | 근린공원 | 근린공원 | 적량동 산176-1 일원 | - | 증) 11,500 | 11,500 | - | |

주) 지구내 신설로 계획되는 사항만 기재한 내용임

나. 녹지

- 적량지구 경계, 환경오염 유발시설 경계에 완충녹지를 설치하여 대기오염 · 소음 · 진동 · 악취 등의 제반공해로부터 완충역할을 수행하도록 계획
- 주변의 토지이용현황을 고려하여 구역 경계부에 완충녹지를 폭원 10m 이상으로 계획하고, 법면발생이 예측되는 지형 및 철탑에는 충분한 녹지공간 확보함으로써 친환경적인 산업단지 이미지 제고 및 쾌적한 산업단지 계획

[녹지 계획]

| 도면 표시 번호 | 시설명 | 시설의 종류 | 위치 | 면적(m ²) | | | 최초 결정일 | 비고 |
|----------------|-----|-----------|--------------|---------------------|------------|---------|-----------|----|
| | | | | 기정 | 변경 | 변경후 | | |
| 합 계 | | | 6 개소 | - | 증) 154,138 | 154,138 | | |
| 1 | 녹지 | 완충녹지 | 적량동 산87 일원 | - | 증) 116,721 | 116,721 | - | |
| 2 | 녹지 | 완충녹지 | 적량동 산79 일원 | - | 증) 5,208 | 5,208 | - | |
| 3 | 녹지 | 완충녹지 | 적량동 391 일원 | - | 증) 3,984 | 3,984 | - | |
| 4 | 녹지 | 완충녹지 | 월내동 473-1 일원 | - | 증) 20,960 | 20,960 | - | |
| 5 | 녹지 | 완충녹지 | 월내동 555 일원 | - | 증) 2,857 | 2,857 | - | |
| 6 | 녹지 | 완충녹지 | 월내동 420-1 일원 | - | 증) 4,408 | 4,408 | - | |

주) 지구내 신설로 계획되는 사항만 기재한 내용임

[공원 · 녹지 배치계획도]

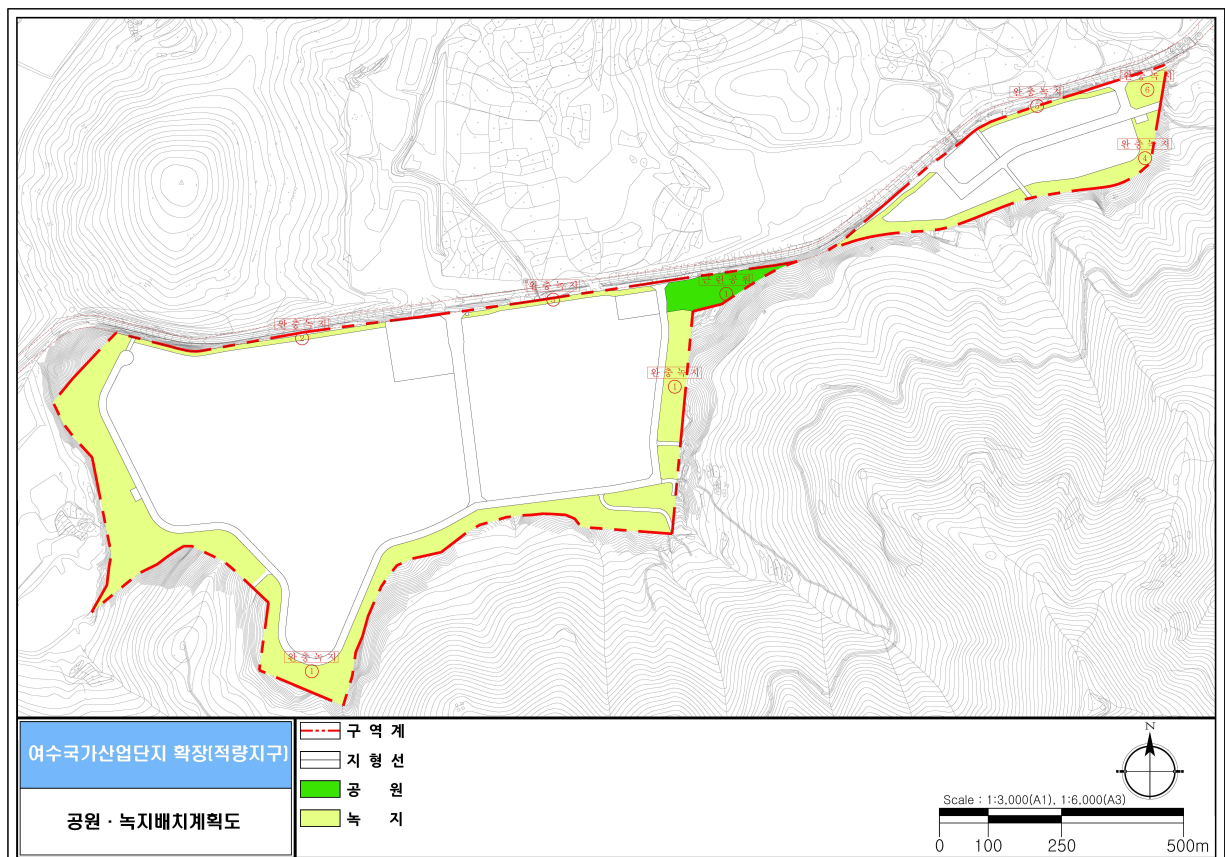

5. 도시관리계획(안)

가. 용도지역

[용도지역 결정(변경)도]

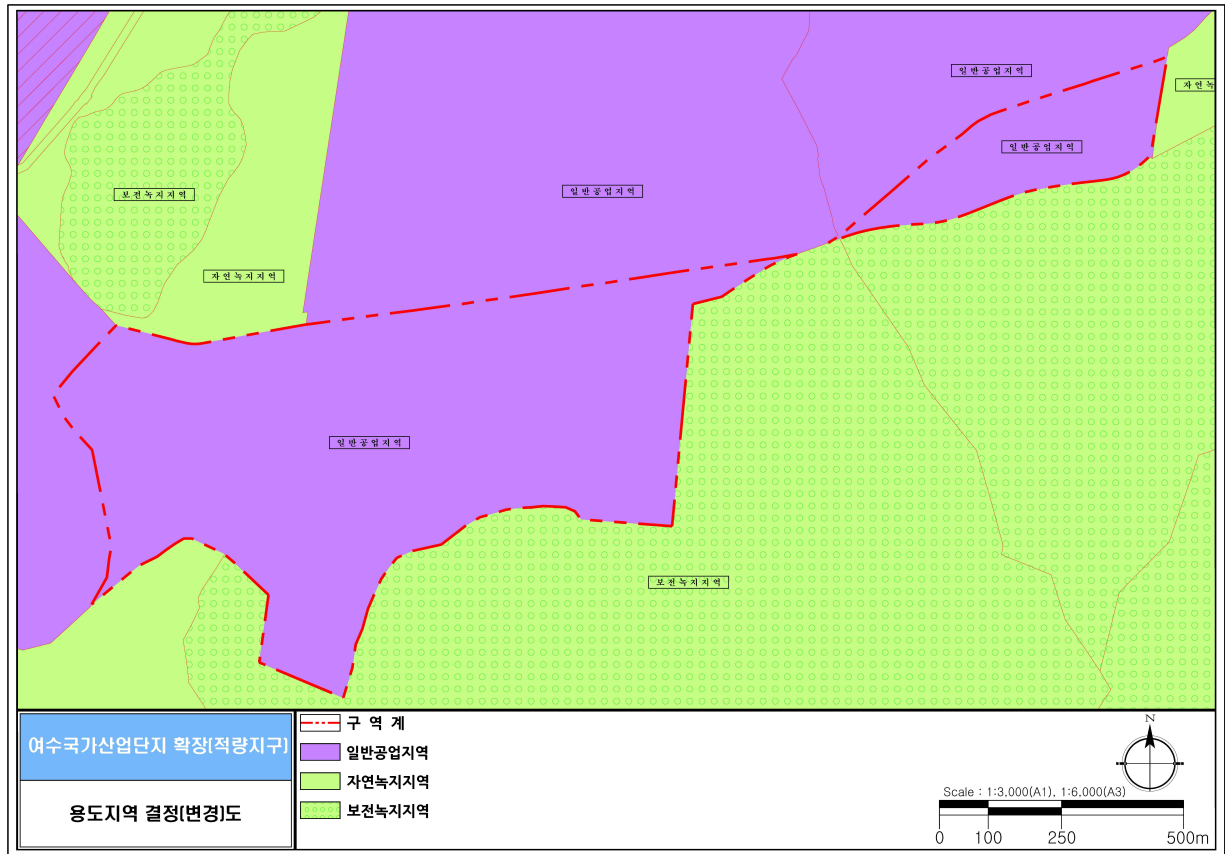

[용도지역 결정(변경)조서]

| 구 분 | 면 적 (m ²) | | | 구성비 (%) | 비 고 |
|--------|-----------------------|------------|---------|---------|-----|
| | 기 정 | 변 경 | 변경후 | | |
| 합계 | 737,010 | - | 737,010 | 100.0 | |
| 도시지역 | 737,010 | - | 737,010 | 100.0 | |
| 일반공업지역 | 519,542 | 증) 217,468 | 737,010 | 100.0 | |
| 자연녹지지역 | 214,258 | 감) 214,258 | - | - | |
| 보전녹지지역 | 3,210 | 감) 3,210 | - | - | |

나. 도시계획시설

- 여수국가산업단지 확장(적량지구)에 따른 도시계획시설 신설 및 인접시설(도로) 변경
 - 교통시설 : 도로 30개소 변경(신설 11, 변경 1, 폐지 9), 주차장 3개소 변경(신설 2, 폐지 1)
 - 공간시설 : 공원 2개소 변경(근린공원 신설 1, 소공원 폐지 1),
녹지 11개소 변경(완충녹지 신설 6, 변경 1, 폐지 4)
 - 방재시설 : 유수지 3개소 변경(신설 2, 폐지 1)
 - 환경기초시설 : 하수도 1개소 신설, 수질오염방지시설 1개소 폐지

[도시계획시설 결정(변경)도]

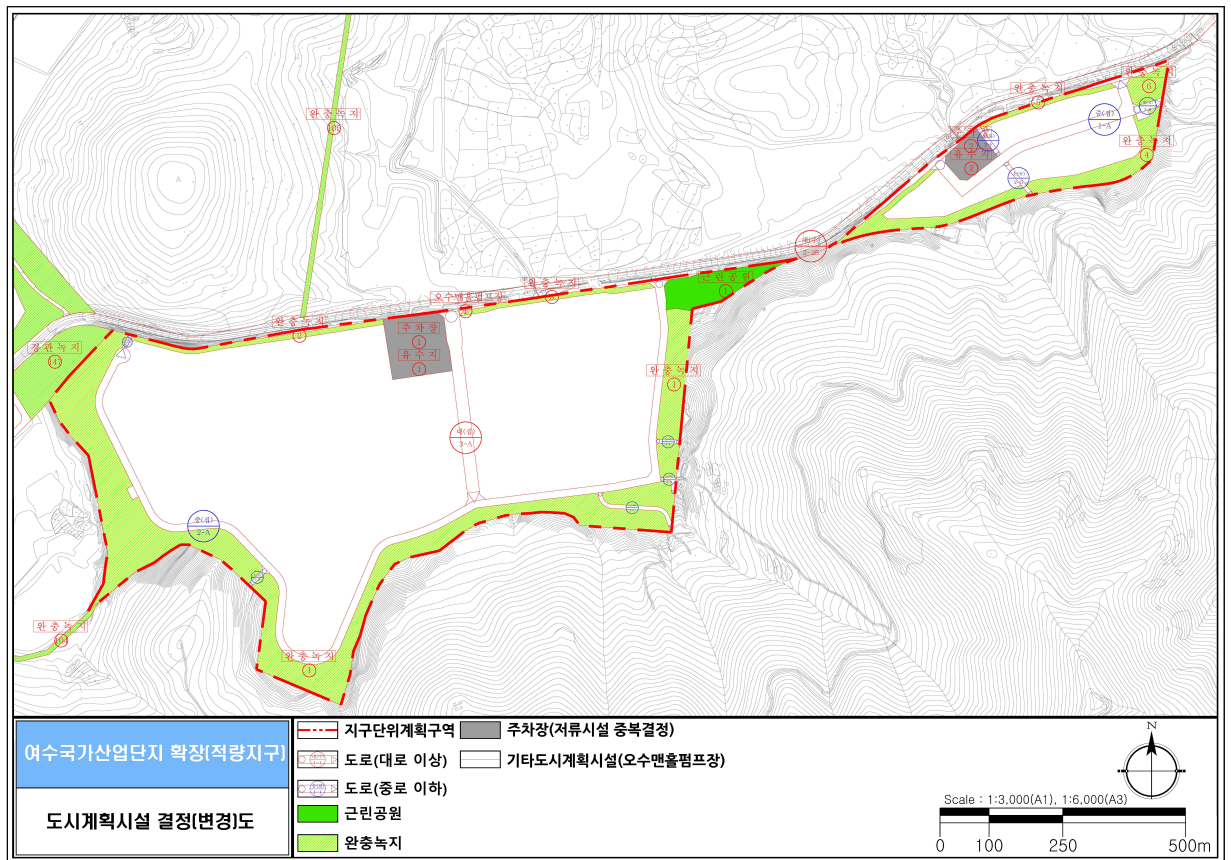

다. 지구단위계획

1) 가구 및 획지계획

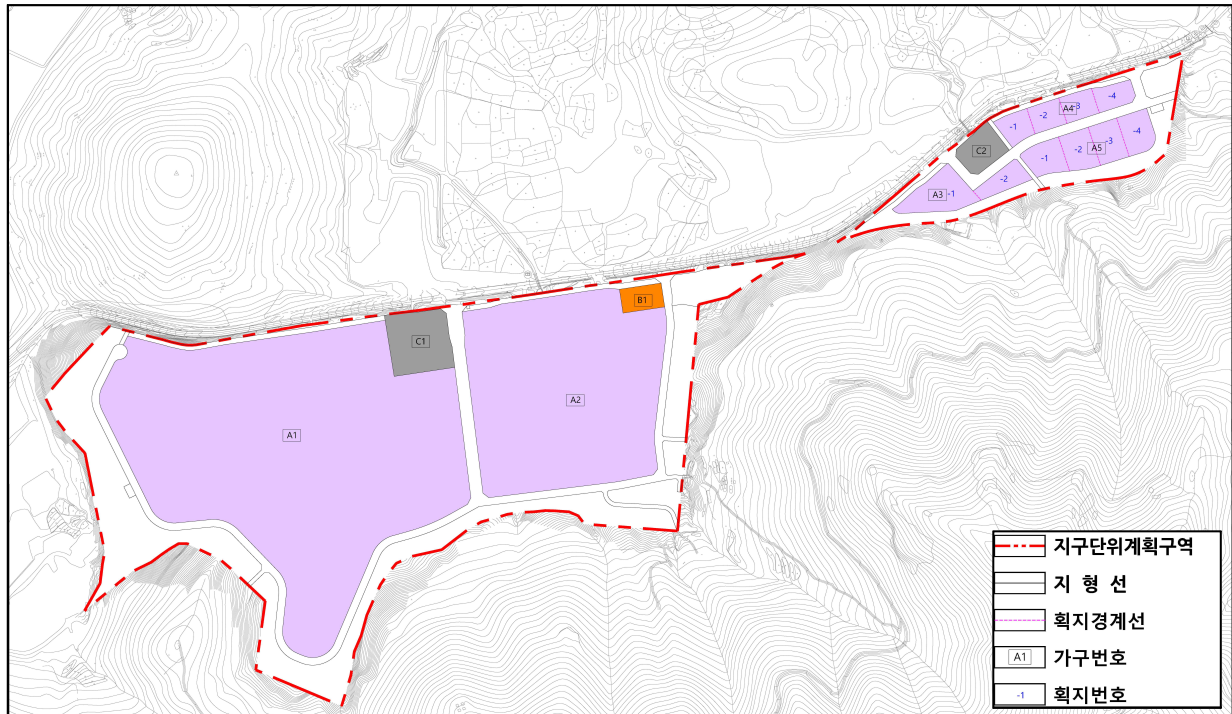

2) 건축물 등에 관한 계획

| 제조시설용지(A1~A5) | | 에너지공급설비(B1) | | 주차장(C1~C2) | |
|---------------|---|-------------|---|------------|---|
| 350% | 5 | 350% | 5 | 100% | 1 |
| 70% | - | 70% | - | 70% | - |

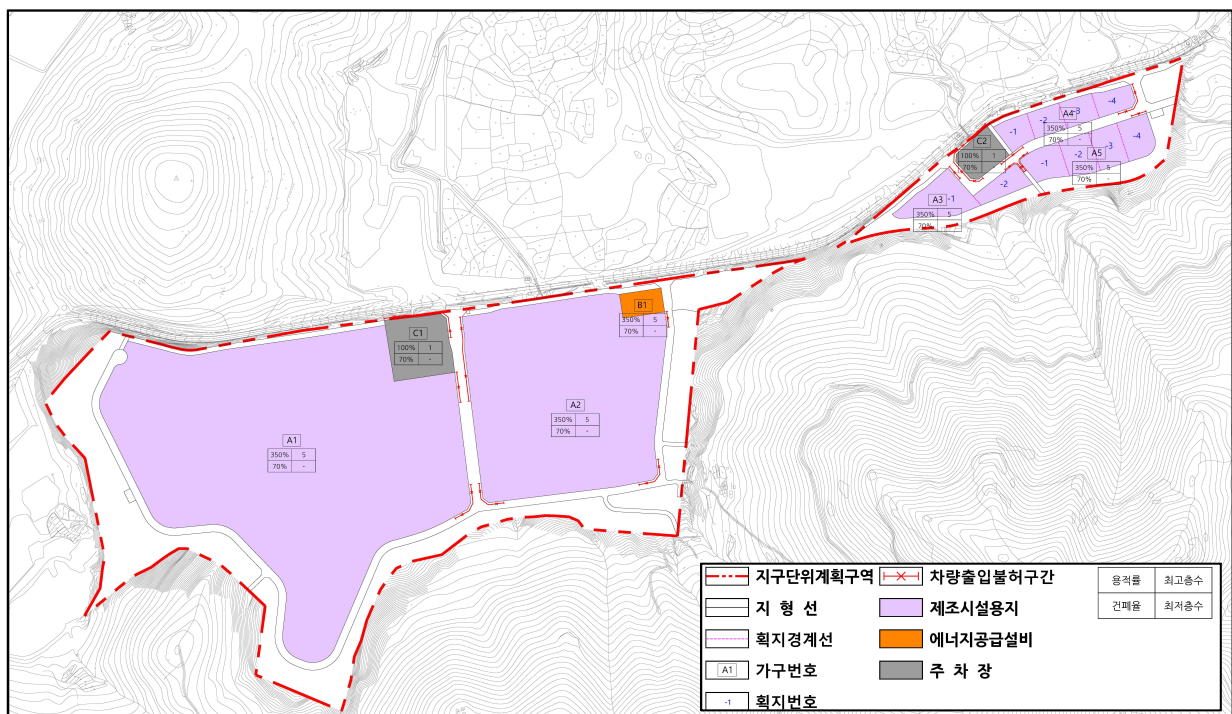

| 구분 | 건폐율 | 용적률 | 최고층수 | 허용용도/불허용도 |
|-----------------------|-----------|------------|----------|----------------------------------------------------------------------------------------------------------------------------|
| 제조시설 용지 (A1~A5) | 70% 이하 | 350% 이하 | 5층 이하 | <ul style="list-style-type: none"> • 「산업집적활성화 및 공장설립에 관한 법률」제2조제1호에 따른 공장 및 그 부대시설 |
| | | | | <ul style="list-style-type: none"> • 허용용도 이외의 용도 |
| 에너지 공급설비 (B1) | 70% 이하 | 350% 이하 | 5층 이하 | <ul style="list-style-type: none"> • 『도시·군계획시설의 결정·구조 및 설치기준에 관한 규칙』제 67조 규정에 의한 시설물의 변전시설(부대시설 및 편익시설을 포함) |
| | | | | <ul style="list-style-type: none"> • 허용용도 이외의 용도 |
| 주차장 (C1~C2) | 70% 이하 | 100% 이하 | 1층 이하 | <ul style="list-style-type: none"> • 「주차장법 시행규칙」제6조의 4항 규정에 의한 부대시설 |
| | | | | <ul style="list-style-type: none"> • 허용용도 이외의 용도 |