

<p>제2024-47호 2024년 5월 21일(화)</p>	<p>시 보</p> <p></p> <p>여수시</p>	<p>시 정 지 표</p> <p>소통 화 합 열 린 도 시 인 재 육 성 산 업 도 시 문 화 예 술 복 지 도 시 해 양 관 광 휴 양 도 시 기 후 변 화 선 도 도 시</p>
--	--	---

■ 발행인 : 여수시장 ■ 발행소 : 홍보담당관실 / 여수시 시청로 1(학동) ☎ 659-3023 FAX) 659-5803

고 시

○ 여수시 고시	제2024-201호	여수 덕충주공아파트일원 재건축사업 정비계획 및 정비구역 지정(경미한변경) 및 지형도면 고시	1
○ 여수시 고시	제2024-202호	도로명주소 부여·폐지 고시	13
○ 여수시 고시	제2024-203호	도로지정 공고[화정면 백아리 58-9번지]	14
○ 여수시 고시	제2024-204호	공유수면 점용·사용 허가 고시	16
○ 여수시 고시	제2024-205호	공유수면 점용·사용 실시계획 승인 고시	17
○ 여수시 고시	제2024-207호	공유수면 점용·사용 실시계획 준공검사 고시	18
○ 여수시 고시	제2024-209호	공유수면 점용·사용 승인 고시	19
○ 여수시 고시	제2024-210호	공유수면 점용·사용 승인 고시	20

공 고

○ 여수시 공고	제2024-1553호	도로지정 공고[여서동 703-9번지]	21
○ 여수시 공고	제2024-1555호	[정정]「소라면 죽림행정복합시설 신축사업」 건축 설계공모 심사결과 공고	23
○ 여수시 공고	제2024-1563호	여수 도시계획시설(도로)사업 사업인정을 위한 주민 등의 의견청취 공고 (소라면 달천마을 일원 시도12호선 도로확장)	27
○ 여수시 공고	제2024-1571호	2024년 하수도 원인자부담금 단위단가 공고	33
○ 여수시 공고	제2024-1576호	보상협의공시송달공고	34
○ 여수시 공고	제2024-1580호	2024년 하천 유지관리 기간제 근로자 추가 채용 최종합격자 공고	36
○ 여수시 공고	제2024-1582호	구거의목적외사용료 독촉(제납)고지서 반송에 따른 공시송달 공고	37
○ 여수시 공고	제2024-1584호	2024년 수산물 산지가공시설사업 모집 공고(3차)	38
○ 여수시 공고	제2024-1586호	도로지정 공고[경호동 258-2번지]	46
○ 여수시 공고	제2024-1587호	전문건설업 등록 공고-강호이엔지	48
○ 여수시 공고	제2024-1588호	양식업 면허 유효기간 연장허가 사항 공고(2024-66-68)	49
○ 여수시 공고	제2024-1591호	도로지정 공고[돌산읍 평사리 1173-13번지]	50
○ 여수시 공고	제2024-1597호	주정차위반 과태료 반송분 공시송달 공고	52

회 람								
--------	--	--	--	--	--	--	--	--

시보는 공문서로서의 효력을 갖습니다.

여수 덕충주공아파트일원 재건축사업 정비계획 및 정비구역 지정(경미한 변경) 고시

전라남도 제2015-188호(2015.7.2.)로 정비계획수립 및 정비구역지정 결정 고시되고 여수시 제2022-157호(2022.4.22.)로 변경 고시된 여수 덕충주공 아파트일원 재건축사업에 대하여 『도시 및 주거환경정비법』 제16조 규정에 따라 정비계획 및 정비구역을 지정(경미한 변경)하고 이를 고시하며, 『국토의 계획 및 이용에 관한 법률』 제32조 및 『토지이용규제기본법』 제8조에 따라 지형도면을 승인하고 아래와 같이 고시합니다.

2024. 5. 17.

여 수 시 장

1. 정비계획 및 정비구역 지정(경미한 변경) 조서 : 다음
2. 정비계획 및 정비구역 지정(경미한 변경) 지형도면 승인도면 : 게재생략
3. 관계도서는 여수시청 허가과(061-659-4098)에 비치하고 일반에게 보입니다.

여수 덕충주공아파트일원 재건축사업 정비계획 및 정비구역 지정(경미한 변경) 조서

1. 정비사업의 명칭(변경없음)

○ (기정) 여수 덕충주공아파트일원 재건축사업

2. 정비구역 및 그 면적(변경)

가. 정비구역의 지정(변경) 조서

지정 구분	사업 구분	구역명칭	위치	면적(m ²)			비고
				기정	변경	변경후	
변경	재건축 사업	여수 덕충주공 아파트일원 재건축사업구역	여수시 덕충안길 5 일원 (덕충동 940번지 일원)	28,360.00	감) 88.10	28,271.90	

■ 정비구역 지정(변경) 사유서

구분	도면 표시 번호	위치	면적(m ²)	결정사유
변경	-	여수시 덕충안길 5 일원 (덕충동 940번지 일원)	· 면적 변경 28,360.00→ 28,271.90 감) 88.10	· 정비계획 및 정비구역의 변경 없이 택지예정 좌표측량 등의 결과 반영에 따른 면적 변경

1. 도시계획시설의 설치에 관한 계획(변경)

가. 토지이용계획(변경)

구분	명칭	면적(m ²)			구성비(%)		비고
		기정	변경	변경후	기정	변경	
도시관리계획 용도지역	계	28,360.00	감)88.10	28,271.90	100.0	100.0	
	제2종일반 주거지역	28,360.00	감)88.10	28,271.90	100.0	100.0	
도시관리계획 용도지구	해당사항없음						
택지 및 정비기반시설 (도시계획시설)	계	28,360.00	감)88.10	28,271.90	100.0	100.0	
	【택 지】	27,674.49	감)90.89	27,583.60	97.6	97.6	
	공동주택용지	27,674.49	감)90.89	27,583.60	97.6	97.6	
	【정비기반시설】	685.51	증)2.79	688.30	2.4	2.4	
	도로	685.51	증)2.79	688.30	2.4	2.4	

나. 교통시설(변경없음)

1) 도로

■ 도로 결정(변경) 조서

구분	규모				기능	연장 (m)	기점	종점	사용 형태	주요 경과지	최초 결정일	비고
	등급	류별	번호	폭원 (m)								
기정	중로	2	190	18	보조 간선	64 (34)	덕충동 938	덕충동 940	일반 도로	-	여고256 (‘11.12.5)	
기정	중로	2	145	18~ 23.5	보조 간선	577 (170)	덕충동 587	덕충동 1175-3	일반 도로	-	국고10-182 (‘10.4.6)	

- ※ 1. 도로는 개설 후 관리청에 무상귀속
2. ()는 구역내 도로연장임

1. 공동이용시설 설치계획(변경없음)

○ 「주택건설기준 등에 관한규정」을 준수하여 계획

2. 건축물의 주용도·건폐율·용적률 높이에 관한 계획(변경없음)

구 분	위 치 (획지)	구 분	계 획 내 용
공동 주택 용지	A1	용 도	· 공동주택(아파트) 및 부대복리시설
		건폐율	· 30% 이하
		용적률	· 230% 이하
		높 이	· 54m(최고층수 18층 이하)
		건축선	· 건축한계선 건축물의 지상부분이 대지경계선으로부터 4.5m이상 후퇴하여 건축하여야 한다.

3. 환경보전 및 재난방지에 관한 계획(변경없음)

가. 환경보전계획

■ 자연환경

항목	현황	예측·분석	저감방안
지형	<ul style="list-style-type: none"> 지형 <ul style="list-style-type: none"> - 평균표고:82.6m - 평균경사:12.0° 지질현황 <ul style="list-style-type: none"> - 안산암질 화산력 응회암, 석영안산암질 응회암, 안산암(Kgbt) 	<ul style="list-style-type: none"> 공사시 토공 작업에 의한 토사유출 예상 건설장비 운영에 따른 폐유 발생이 예상 	<ul style="list-style-type: none"> 주변 지형과 조화를 이루도록 토공계획 수립 사면구배의 결정은 규격화한 일반기준을 적용하되 구배를 단계적으로 설치하여 사면의 안정화를 계획함 토사유출 방지대책: 지질조사를 반영하여 사업시행 인가시 사면 안정대책 수립
동·식물성	<ul style="list-style-type: none"> 비오톱 현황 <ul style="list-style-type: none"> - 주택주변에 식재된 수목 및 초본 식물류 분포하여 식생은 빈약함 - 생태자연도 3등급지역임 동물상 <ul style="list-style-type: none"> - 포유류9과 12종, 양서·파충류 9과 20종, 조류 8과 8종 식물상 <ul style="list-style-type: none"> - 38과 59속 55종 6변종 1품종으로 총 62분류군 조사 	<ul style="list-style-type: none"> 공사시 <ul style="list-style-type: none"> - 동물상:토사유출 및 소음진동에 의한 영향이 예상 - 식물상:비산먼지 및 부지 정지 등에 의해 식물상에 영향이 예상 조사된 식물상 및 출현하는 동물상이 거의 없어 공사로 인한 큰 영향은 미치지 않을 것으로 사료됨 	<ul style="list-style-type: none"> 토사유출 방지를 위해 침사지 설치, 세륜시설 설치 운영, 사업지구 주변으로 주기적인 살수 실시, 운영시 사업지구내 조정계획 수립 시행
휴양·여가공간	<ul style="list-style-type: none"> 여수시 체육시설: 420개소, 문화공간: 30개소 여수시 공원: 자연공원 및 도시공원, 도시자연공원구역 등 총 181개소 여수시 야생생물보호구역 총 3개소 	<ul style="list-style-type: none"> 사업시행 중 미발굴 문화재 출토시 즉각 공사를 중지하고, 문화재청 등 관계기관에 신고, 관계기관과의 협의·조치 후 공사를 재개토록 하여 문화재의 발굴·보전에 만전을 기하도록 할 계획임 	

■ 생활환경

항목	현황	예측·분석	저감방안
대기질	<ul style="list-style-type: none"> • 대기질 조사결과 - 현황: 전 항목이 환경기준 이하로 조사됨 • 대기질 조사결과 - 대기환경기준을 만족(SO₂ 0.004~0.005ppm, NO₂ 0.030~0.025ppm) 	<ul style="list-style-type: none"> • 공사시 투입 장비에 의한 배기가스 및 비산먼지 발생에 따른 영향이 예상되며, 운영시 난방연료 사용 및 유발교통량에 의한 영향이 예상됨 	<ul style="list-style-type: none"> • 공사시 - 주기적인 살수, 세륜시설 설치, 자재운반차량의 적재관리 및 차속의 제한, 방진망 설치 • 운영시 - 난방연료는 도시가스, 전기 사용, 조정면적을 확보하여 대기오염에 강한 정화수목을 식재
수질	<ul style="list-style-type: none"> • 수계현황 - 사업지구 인근 지방2급 하천인 연등천이 위치하고, 사업지구는 도심지로서 도로변 주변으로 위치한 우수관으로 우수가 유출되는 것으로 조사됨 • 상수원보호구역현황 - 총 1개소가 분포 • 수질현황 - 하천수질기준 중 BOD기준 좋음(Ib) 	<ul style="list-style-type: none"> • 공사시 - 우수유출 및 토사유출로 인한 주변 지역에 영향이 예상, 투입인력에 의한 오수발생 • 운영시 - 상수공급계획, 오수처리계획 및 비점오염원 저감대책이 요구됨 	<ul style="list-style-type: none"> • 우기를 피하여 공사 시행, 침사지 설치, 1일 토공계획을 수립한 후 공사 시행 • 상수공급 - 상수도 사용, 오수처리 여수하수종말처리장으로 연계처리
폐기물	<ul style="list-style-type: none"> • 폐물및 분뇨발생및처리현황 - 폐물: 총 발생량 45.1tn/일 발생 전량수거 수거율100% - 분뇨: 총 발생량15.0m³/일 처리대상량12.5m³/일 처리율98.2% • 폐물처리시설 현황 - 매립시설8개소, 소각시설6개소, 분쇄처리시설1개소, 공공하수처리시설30개소 	<ul style="list-style-type: none"> • 공사시 - 자갈채취로 인한 간질폐물 발생량: 32,675.6tn - 간질장비 의한 폐유 발생: 100ℓ/일 - 투입인력에 의한 분뇨 발생: 3.3ℓ/일 - 생활폐물 발생: 10.5kg/일 • 운영시 - 생활폐물 발생: 626.4kg/일 	<ul style="list-style-type: none"> • 공사시 - 간질폐물은 폐물관리법에 따라 적정처리 폐유는 보관시설을 설치 후 전문업체에 위탁처리 생활폐물은 분리거를 원칙으로 하고, 여지 폐물처리 계획에 의거 처리 분뇨는 이동식 간이화장실 설치 • 운영시 - 생활폐물은 분리거 후 여지 폐기물처리 계획에 의거 처리 오는 여수하수종말처리장으로 연계처리
소음·진동	<ul style="list-style-type: none"> • 사업지구 주변으로 도로소음이 분포함 • 소음측정결과 6개 자점에서 주간 및 야간 소음 규제기준 초과 • 2개지점 소음 현황 측정결과 낮 평균 51.5~52.6dB(A), 밤 평균 43.8~44.0dB(A)로 나타나 소음환경이 인근 지역 주민지역을 만족 • 2개지점 진동 현황 측정결과 주간 평균 19.5~21.5dB(V), 야간 평균 16.9~17.0dB(V)로 나타나 생활진동규제기준을 만족 	<ul style="list-style-type: none"> • 정온시설 현황 - 사업지구 주변 소음진동 영향범위에 9개소 • 공사시 - 소음: 71.2~84.6dB(A) (일부생활소음규제기준 초과) - 진동: 42.6~54.5dB(V) (생활진동규제기준 만족) • 운영시 도로이용 차량에 의한 소음발생이 예상 	<ul style="list-style-type: none"> • 공사시 - 「건설공사장 소음·진동 관리요령」 준수 - 저소음·저진동 공법 적용 장비의 효율적 투입 가설방음판 설치 - 작업시간절 등 추가소음저감대책 실시 • 운영시 - 사업지구내 차속규제표지판 설치 경적 사용 제한 및 과속방지턱 설치

나. 재난방지에 관한 계획

구분	계획내용
화재	<ul style="list-style-type: none"> ·구역내 화재발생을 대비한 방재계획은 건축법의 방화에 관한 규정 및 관련법규를 준수하여 종합적으로 방재계획 수립 ·고층아파트 피난·방화 대책으로 옥상부분에 일정한 피난처를 계획함 ·옥상비상구는 화재시 감지기의 작동에 의한 자동개폐기 및 수동개폐기 설치 ·구역내 모든 아파트에 스프링클러와 자동식 소화기를 모든 층에 비치 ·공동주택 및 단독주택지내에 소방차가 진입·진입활동을 할 수 있도록 공간 및 도로폭을 확보 ·인화성 건축내장재 사용을 규제하고 사업완료 후 지속적으로 관리
수해	<ul style="list-style-type: none"> ·우수유역을 검토하여 기존 우수관을 수용하고 구역내 충분한 우수관망을 설치하여 원활한 배수체계가 확립되도록 계획 ·자연토양유지 및 공공보행통로, 공원, 공공공지, 보도 등은 녹지·조경면적의 확대토양포장율을 억제하고 불가피한 경우 가급적 투수성포장재를 사용 ·공동주택 단지내 빗물 저수조를 설치하여 홍수방지, 물절약(재활용), 친환경조성 등을 유도
교통	<ul style="list-style-type: none"> ·재해시 소방도로의 기능 수행이 가능하도록 진입로 및 내부동선체계를 구축하고 소방차의 상시주차가 가능하도록 소방차 전용주차 구획선을 확보하며, 특수차(고기차, 굴절차)가 주차할 수 있도록 공간 확보 ·단지내 도로의 노상주차를 최대한 억제하여 사고발생시 응급차등의 교통접근이 용이하도록 계획 ·주요 진입로 및 교차로 등에서 발생할 수 있는 교통문제에 대한 처리방안 계획 <ul style="list-style-type: none"> - 가감속차로 설치, 안전시설 확보 등

4. 정비구역 주변의 교육환경 보호에 관한 계획(변경없음)

구분	계획내용
정비계획시	<ul style="list-style-type: none"> ·주변 교육시설의 교육환경 보호를 위해 차량이 출입하는 지구 내 진입도로 주변으로 공공보행통로, 횡단보도 및 과속방지턱 등의 교통시설을 설치하여 안전한 통학로 확보
공사시	<ul style="list-style-type: none"> ·소음진동관리법 제21조에 따라 시장은 주민의 정온한 생활환경을 유지하기 위하여 사업장 및 공사장 등에서 발생하는 소음·진동을 규제 ·공사시 보행자 및 차량소통을 위한 대책 수립 ·소음진동관리법시행규칙(제22조)에서는 ‘환경기술 및 환경산업 지원법(제17조)’의 규정에 따라 환경표지의 인증을 받은 건설기계와 ‘소음진동관리법(제44조7항)’의 규정에 따른 소음도 표지를 부착한 건설기계를 사용 ·공종별 건설장비의 효율적인 투입으로 소음발생 최소화 ·저소음 건설장비 선정(규제기준 등을 고려하여 저소음 건설장비, 적정 용량의 장비를 사용) ·비교적 장기간 작업 대기중인 건설장비 엔진은 가능한 정지시킴 ·장비의 점검 및 정비철저 ·기설방음판넬 설치 후 공사장 진·출입 차량 철저관리 및 필요시 안전요원 배치 ·항타기, 굴삭기 등 발생소음이 크고 이동성이 낮은 건설기계의 경우 건설기계와 근접하여 이동식방음벽 또는 방음커버 등을 활용함으로써 소음저감효과를 높임 ·「건설공사장 소음관리요령」을 준수하여 불필요한 소음발생 최소화

5. 세입자 주거대책(변경없음)

구 분	계 획 내 용
세입자 주거대책	<ul style="list-style-type: none"> •향후 사업시행자는 사업시행계획서 작성 시 「도시 및 주거환경정비법」 제52조 4호에 의하여 세입자의 주거 및 이주대책에 대한 계획을 수립하여야 함 •조합설립 후 조합정관에 명시하고, 향후 사업시행시 변경이 될 수 있음 <ul style="list-style-type: none"> - 세입자 주거 이전비, 분양 시 우선순위 선정 - 정비사업 시행으로 기존 거주자인 저소득층(기초생활수급자, 소년소녀가장 등)일반 이주대상자와 달리하여 이주대책 및 생활보상에 대한 대책마련 - 거주자, 거주세입자로 구분하여 관련법규에 따라 주거이전비, 영업보상비 등의 지급에 대한 대책마련 - 향후 이주 시 토지등소유자와 세입자간의 원만한 협의가 이루어지도록 대책 수립

6. 정비사업시행 예정시기(변경없음)

○ 구역지정고시가 있는 날부터 3년 이내 범위 안에 사업시행인가

1. 정비사업을 통하여 「민간임대주택에 관한 특별법」 제2조제4호에 따른 공공지원민간임대주택을 공급하거나 임대할 목적으로 주택을 위탁에 관한 계획(변경없음)

○ 해당없음

2. 「국토의 계획 및 이용에 관한 법률」 제52조 제1항 각 호의 사항에 관한 계획(필요한 경우에 한한다)(변경)

가. 지구단위계획구역 결정(변경) 조서(변경)

1) 지구단위계획구역 결정(변경) 조서

구분	구역명	위치	면적(m ²)			비고
			기정	변경	변경후	
변경	여수 덕충주공아파트일원 재건축사업구역	여수시 덕충안길 5 일원 (덕충동 940번지 일원)	28,360.00	감) 88.10	28,271.90	-

■ 지구단위계획구역 결정(변경) 사유서

구분	위치	면적(m ²)	결정사유
변경	여수시 덕충안길 5 일원 (덕충동 940번지 일원)	<ul style="list-style-type: none"> • 면적 변경 28,360.00 → 28,271.90 감) 88.10 	<ul style="list-style-type: none"> • 정비계획 및 정비구역의 변경 없이 택지예정좌표측량 등의 결과 반영에 따른 면적 변경

나. 용도지역·지구의 변경에 관한 계획(변경)

1) 용도지역 결정 조서(변경)

구분	면적(m ²)			구성비(%)	비고
	기정	변경	변경후		
소계	28,360.00	감) 88.10	28,271.90	100.0	
제2종일반주거지역	28,360.00	감) 88.10	28,271.90	100.0	

2) 용도지구 : 변경없음(변경없음)

다. 기반시설의 배치 및 규모에 관한 도시관리계획 결정 조서(변경없음)

1) 도로

■ 도로 결정(변경) 조서

구분	규모				기능	연장(m)	기점	종점	사용 형태	주요 경과지	최초 결정일	비고
	등급	류별	번호	폭원(m)								
기정	중로	2	190	18	보조 간선	64 (34)	덕충동 938	덕충동 940	일반 도로	-	여고256 (11.125)	
기정	중로	2	145	18~ 23.5	보조 간선	577 (170)	덕충동 587	덕충동 1175-3	일반 도로	-	국고10-182 (10.46)	

※ 1. 도로는 개설 후 관리청에 무상귀속

2 ()는 구역내 도로연장임

라. 가구 및 획지의 규모와 구성에 관한 도시관리계획 결정조서(변경)

구분	도면번호	가구번호	면적(m ²)	획지		비고
				위치	면적(m ²)	
기정	-	A1	27,674.49	여수시 덕충안길 5 일원 (덕충동 940번지 일원)	27,674.49	
변경	-	A1	27,583.60	여수시 덕충안길 5 일원 (덕충동 940번지 일원)	27,583.60	

마. 건축물의 주용도·건폐율·용적률 높이에 관한 도시관리계획 결정조서(변경없음)

구 분	위 치 (획지)	구 분	계 획 내 용
공동 주택 용지	A1	용 도	· 공동주택(아파트) 및 부대복리시설
		건폐율	· 30% 이하
		용적률	· 230% 이하
		높 이	· 54m(최고층수 18층 이하)
		건축선	· 건축한계선: 건축물의 지상부분이 대지경계선으로부터 4.5m이상 후퇴하여 건축하여야 한다.

바. 환경관리계획 또는 경관계획

1) 환경관리계획

○ 「여수시 건축조례」 제26조(대지안의 조경)에 의한 조경면적 15%이상 확보

2) 경관관리계획

구분		경관기준	경관계획	비고
연접부 경관	근·중경	<ul style="list-style-type: none"> · 건축물로 인한 차폐감 완화 · 건축물로 인한 위압감 완화 · 보행환경의 쾌적성 및 안정성 · 인접건축물과의 조화성 · 차량통행자의 조망권 	<ul style="list-style-type: none"> · 기존건축물 및 계획된 건축물들로 인하여 향후 조성 후의 경관적으로 영향이 크지 않도록 계획 · 추후 건축설계시 건물의 배치형태 및 디자인적해법을 통해 위압감 및 차폐감을 상쇄하도록 계획 · 사업시행시 도로부에 녹음수를 식재하여, 환경적 쾌적성 뿐아니라, 녹화율을 증가시켜 쾌적성 도모 	
조망형 경관	원경	<ul style="list-style-type: none"> · 지역민의 쾌적한 조망권 · 추후 변화 경관과의 조화 · 지역경관의 정체성 창출 및 고취 · 자연스카이라인의 보존 · 도시스카이라인의 변화 · 주요 조망대상의 보호 	<ul style="list-style-type: none"> · 추후 개발로 정돈된 중밀의 주거지가 될 지역경관의 미래상과 조화될 수 있도록 건물의 높이를 정하고, 쾌적한 환경을 조성하도록 계획 · 건물의 상층부를 입체적으로 디자인하고, 건축물 규모 및 배치를 이용하여 전체 스카이라인에 변화를 꾀하되, 기존 스카이라인의 보존 및 조화를 유도 · 자연경관의 조망대상으로서 인근 자연경관을 차폐하거나 경관적 저해가 최소화 되도록 계획 	

※ 경관계획은 경관심의 결과에 따름

사. 교통처리계획

1) 주변 가로 및 교차로

- 장래 교통여건 변화 및 개발계획에 따른 최적신호운영방안 제시(5개소)

2) 차량동선

- 공동주택 진출입구부 가감속차로 설치

- 진입 완화차로 : B=3.0m, L=65m(주출입구부)(감속)
- 진입 완화차로 : B=3.0m, L=78m(주·부출입구부))가 · 감속)
- 진입 완화차로 : B=3.0m, L=30m(부출입구부)(가속)

- 공동주택 진출입구부 정형화된 3지교차로 운영계획

- 주출입구 : 신호등 교차로 운영계획
- 부출입구 : 단순진출입 교차로 운영계획

- 주요 교차로 및 차량 진출입구 각각부는 충분한 회전반경 확보

- R=6.0m이상

3) 보행동선

- 보행동선 단절지점 보행동선 연계를 위한 보행횡단시설물 설치

- 횡단보도 설치 : 3개소
- 고원식 횡단보도 설치 : 3개소

- 자전거보관소 설치(9개소, 145대 이상)

4) 주차계획

- 계획주차대수는 818대로 세대당 1.52대를 계획하였으며 수요대비 112.7%,
법정대비 112.4%를 확보하였음

- 장애인 주차 26면 포함(계획주차의 3.1% 확보)

※ 교통처리계획은 교통영향평가(24.01) 결과 반영

도로명주소 부여·폐지 고시

도로명주소법 제11조제3항·제12조제5항 및 같은 법 시행령 제24조, 제25조, 제26조의 규정에 의거 건물 등에 부여·폐지한 도로명주소를 다음과 같이 고시합니다.

2024. 5. 17.

여 수 시 장 (인)

○ 도로명주소(부여·폐지) 내용

업무구분	종전주소	도로명주소	도로명주소 고시일 (효력발생일)	도 로 명 고 시 일	도 로 명 부여사유	이동 사유	비고
	별	지		기	재		

※ 고시내용 및 기타 자세한 사항은 여수시청 민원지적과(☎061-659-3355~3357)에 문의 또는 도로명주소안내시스템(www.juso.go.kr)에서 열람하시기 바랍니다.

○ 도로명주소 사용 및 공부상 주소전환

- 도로명주소는 고시일 이후 도로명주소법 제19조제1항에 의거 공법관계에 있어서 주소로 사용됩니다.
- 공공기관에서 비치·관리하고 있는 각종 공부상 주소(소재지)는 해당기관에서 도로명주소로 변경합니다.

○ 도로명주소 변경 등

- 도로명 또는 건물번호의 변경은 도로명주소법 시행령 제15조 및 제26조에서 정한 절차에 따라 신청할 수 있습니다.
- 도로명은 도로명주소법 시행령 제18조제3항에 의거 당해 도로명이 고시된 날부터 3년이 지난 후에 변경할 수 있습니다.

○ 참고사항

- 공동주택의 경우 종전주소의 공동주택명, 동·호와 도로명주소의 상세주소는 공법관계의 각종 공부상 기재된 주소로 한다.

도로 지정 공고

여수시 화정면 백야리 58-9번지 상 건축신고와 관련하여 건축법 제 2조제1항제11호 및 같은 법 제45조제1항에 따라 아래와 같이 도로로 지정 · 공고합니다.

1. 도로 지정 공고 내역

도 로 위 치	도로길이 (m)	도로폭 (m)	도로 면적 (m ²)	관련지번 및 이해 관계인 동의 여부	비 고
화정면 백야리 58-9번지	35	3	79	도로대장 참조 (허가과 비치)	

2. 관련도서 : 생략(여수시청 허가과에 비치)

3. 기타사항

도로 지정과 관련된 의문사항에 대하여는 여수시청 허가과 (061-659-4113)로 문의하시기 바랍니다.

2024. 5. 17.

여 수 시 장

위치도 및 현황도

- 위치도 및 현황도를 작성합니다.



위치도

축척 <임의>

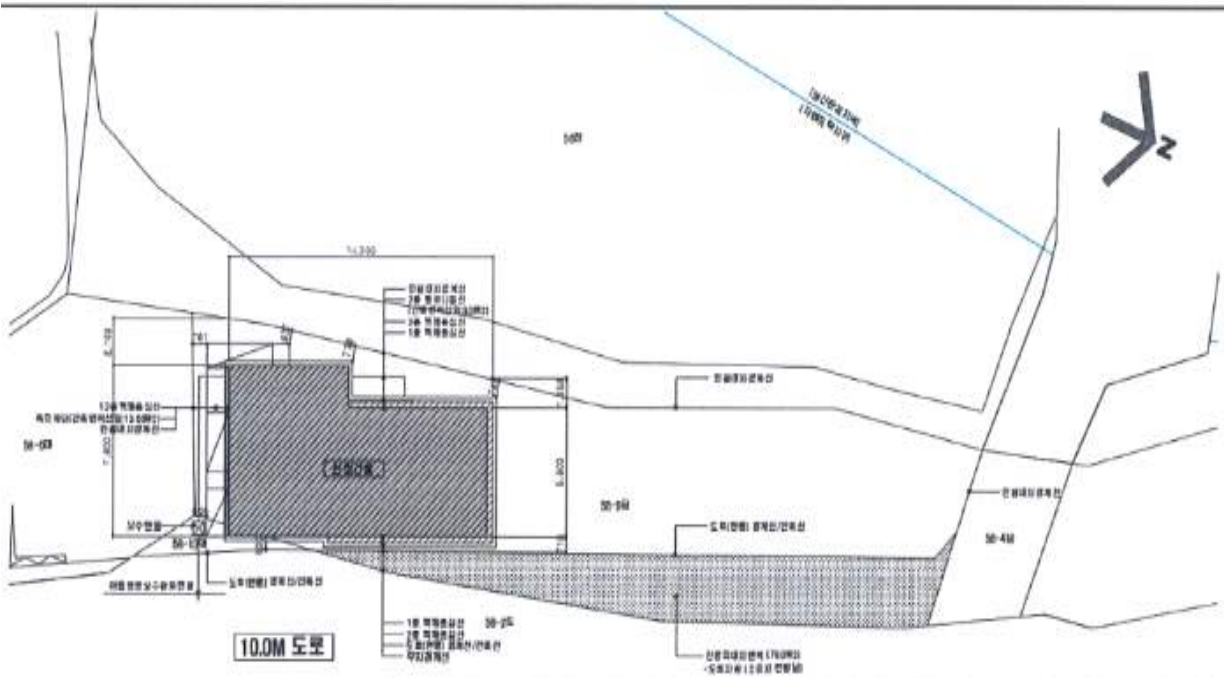

공유수면 점용·사용 허가 고시

「공유수면 관리 및 매립에 관한 법률」 제8조의 규정에 의하여 공유수면 점용·사용 허가 고시 합니다.

허가번호 (허가일)	점용·사용 장소	점용·사용면적 (㎡)	점용·사용 목 적	피 허 가 자		허가기간
				주 소	성 명	
2024-023 (‘24. 5. 17.)	소라면 사곡리 1106-7번지	14,305.9㎡ (교량 324.4m) (짚라인 291m)	복개도 진입교량 및 짚라인 설치	여수시 소라면 화양로 1999	김순지	2024. 5. 17. ~ 2039. 5. 16..
2024-024 (‘24. 5. 17.)	화양면 이목리 산82번지 서쪽 4.84km 지선 공유수면	2,542㎡ (직접 1,903.4) (간접 638.6)	해양폐기물 해양배출 작업선 일시점용	여수시 소라면 주삼덕양로 8,202호	주식회사 에이치엔	2024. 5. 17. ~ 2025. 3. 16..

2024. 5. 17.

여 수 시 장

여수시 고시 제2024 - 205호

공유수면 점용·사용 실시계획 승인(신고) 고시

「공유수면 관리 및 매립에 관한 법률」 제17조 규정에 의거 공유수면 점용·사용 실시계획을 승인(신고)하고 고시합니다.

승인 (신고) 번호	실시계획 승인 (신고)수리	시 행 자		사업착수 예 정 일	사업준공 예 정 일	점용·사용 장 소	공사내용
		주 소	성 명				
2024-022 (2024.5.7)	2024. 05. 20.	여수시 시청로 1 (학동)	여수시장 (섬발전자원과)	‘24.5.20.	‘24.10.31.	여수시 웅천동 1893번지 일원	시전동 웅천항 도크시설 보강 정비공사 (면적 326.29㎡)

2024. 04. 26.

여 수 시 장

여수시 고시 제2024 - 207호

공유수면 점용·사용 실시계획 준공검사 고시

「공유수면 관리 및 매립에 관한 법률」 제18조 규정에 따라 공유수면 점용·사용 실시계획 준공검사를 확인하고 동법 시행령 제21조제4항의 규정에 따라 고시합니다.

점용·사용 (승인)번호 (허가(승인)일)	준공검사 신청자		점용·사용 장소	허가면적 (㎡)	준공검사 확 인 증 교부일자	공사내용
	주 소	성 명				
2023-051 (23. 9. 18.)	여수시 시청로 1(학동)	여수시 (섬발전지원과)	여수시 화양면 이목리 1302-3번지 지선 공유수면	630.2	'24. 5. 21.	화양면 대서이항 방파제 연장공사

2024. 5. 21.

여 수 시 장

여수시 고시 제2024 - 209호

공유수면 점용·사용 승인 고시

「공유수면 관리 및 매립에 관한 법률」 제10조 규정에 따라 공유수면 점용·사용 승인을 고시합니다.

승인번호 (승인일)	점용·사용 장소	점용·사용 목적	점용·사용 면적(㎡)	점용·사용 기간	피 승 인 자	
					성 명	주 소
2024-025 (‘24. 5. 21.)	여수시 돌산읍 평사리 1145-27번지 일원	돌산읍 평사항 방파제 설치공사	582.53	‘24. 5. 21. ~ ’54. 5. 20.	전라남도 여수시 시청로 1 (학동)	여수시장 (섬발전지원과)

2024. 5. 21.

여 수 시 장

여수시 고시 제2024 - 210호

공유수면 점용·사용 승인 고시

「공유수면 관리 및 매립에 관한 법률」 제10조 규정에 따라 공유수면 점용·사용 승인을 고시합니다.

승인번호 (승인일)	점용·사용 장소	점용·사용 목적	점용·사용 면적(㎡)		점용·사용 기간	피 승 인 자	
						성 명	주 소
2024-026 (‘24. 5. 21.)	여수시 돌산읍 금봉리 1419-42번지 일원	금천항 어촌뉴딜 공동사업	합계	4,869		전라남도 여수시 시청로 1 (학동)	여수시장 (섬발전지원과)
			인공구조물	2,398	‘24. 5. 21. ~ ‘54. 5. 20.		
			준설작업	2,471	‘24. 5. 21. ~ ‘29. 5. 20.		

2024. 5. 21.

여 수 시 장

도로 지정 공고

여수시 여서동 703-7, 703-10번지 건축신고사항 변경과 관련하여
「건축법」 제2조제1항제11호 및 같은 법 제45조제1항에 따라 아래
와 같이 도로로 지정·공고합니다.

2024. 5. 16.

여 수 시 장

1. 위 치 : 여서동 703-9번지
2. 도로면적 : 70.00m²
3. 도로길이 : 21.9m
4. 도 로 폭 : 2.3m ~ 6.7m
5. 지번별 도로지정 조서

구분	소재지	지번	지목	면 적(m ²)		비 고
				공부면적	지정면적	
	계			70.00	70.00	
	여서동	703-9	도로	70.00	70.00	

6. 관련도서 : 별첨참조

[별첨]

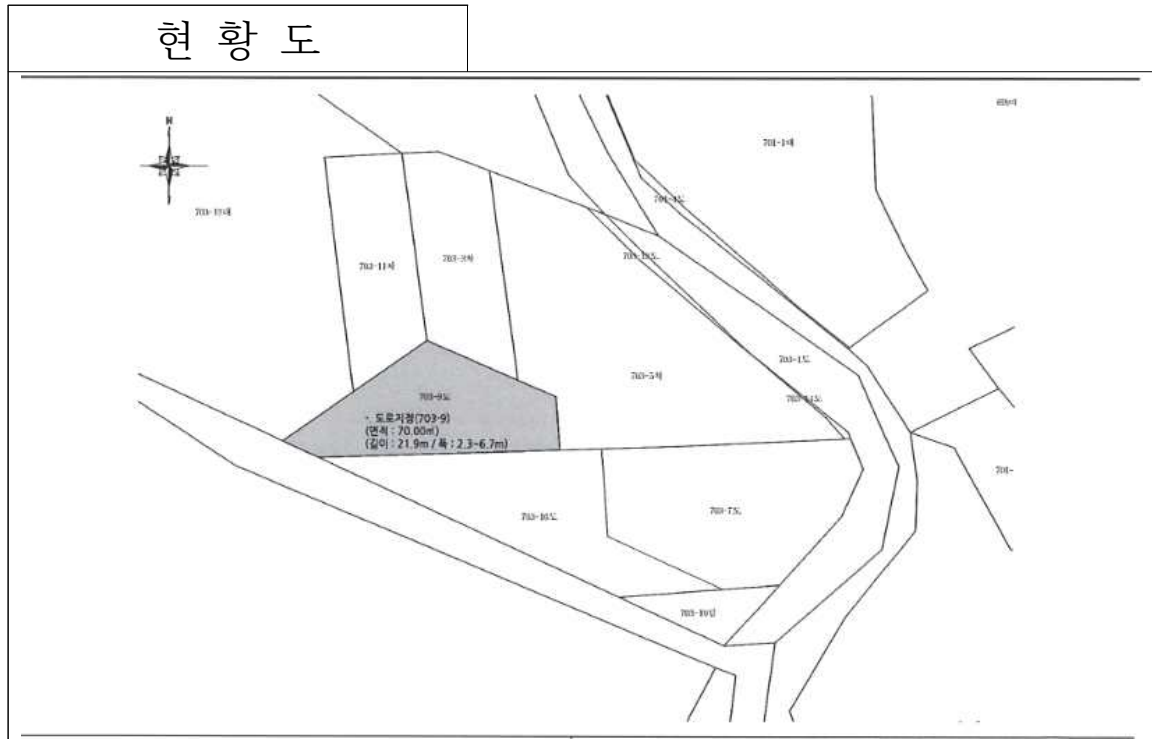

여수시 공고 제2024 - 1555호

* 관련 : 여수시 공고 제2024 - 1523호

「소라면 죽림행정복합시설 신축사업」 건축 설계공모 심사결과 공고

「건축설계공모 운영지침」(국토교통부 고시 제2023-180호) 제14조에 따라
「소라면 죽림행정복합시설 신축사업」에 대한 건축 설계공모 심사결과에
대하여 다음과 같이 공고합니다.

2024. 5. 16.

여 수 시 장

1. 심사개요

- 일 시 : 2024. 5. 9.(목) 14:00
- 장 소 : 여수시 여수시청 회의실(3층)
- 심사방법 : 투표제(심사위원회 결정)
- 심사대상 : 10개 작품
- 심사위원 : 7명(전원 참석)
 - 심사위원 명단

구 분	성 명	소 속	자 격	비 고
심사위원 (7명)	이재홍	순천대학교	교수	
	김준택	전남대학교	교수	
	구 협	전남과학대학교	교수	
	안길전	일우엔지니어링건축사사무소	건축사	
	한형민	예향건축사사무소	건축사	
	이종호	성진건축사사무소	건축사	
	오조영	서영건축사사무소	건축사	

2. 심사결과

구 분	업 체 명	대 표 자	공동응모자
당선작(1등)	(주)디아이지엔지니어링 건축사사무소	오금열	—
입상작(2등)	(주)종합건축사사무소 창	정현아	건축사사무소 강남 [대표 강효정]
입상작(3등)	(유)단 건축사사무소	김홍용	—
입상작(4등)	(주)금양이엔씨 건축사사무소	김미영	—
입상작(5등)	(주)예가 건축사사무소	박세진	—

3. 붙임

가. 심사결과

나. 심사의결서

다. 평가사유서

4. 당선작의 이미지



당선작(1등) : (주)디아이지엔지니어링 건축사사무소

5. 입상작의 이미지



입상작(2등) : ㈜종합건축사사무소 창 [공동응모: 건축사사무소 강남]



입상작(3등) : (유)단 건축사사무소



입상작(4등) : (주)금양이엔씨 건축사사무소



입상작(5등) : (주)예가 건축사사무소

6. 기타사항

- 그 외 당선 및 계약에 관한 사항은 설계공모 공고문 및 지침서에 따름
- 여수시 회계과 청사관리팀(☎ 061-659-3223)

여수시 공고 제2024-1563호

여수 도시계획시설(도로)사업 사업인정을 위한 주민 등의 의견청취 공고

여수시 도로과에서 추진중인 「소라면 달천 일원 시도12호선 도로확장공사」 시행에 따른 도로구역(변경) 결정 전 「공익사업을 위한 토지 등의 취득 및 보상에 관한 법률」 제21조 및 같은법 시행령 제11조에 따라 사업인정에 관한 주민·이해관계자 등의 의견을 듣고자 공고 하오니, 이해관계가 있는 분이나 단체는 열람기간 내 의견을 제출하여 주시기 바랍니다.

2024년 5월 20일

여 수 (신) 장

1. 사업의 개요

사업명	위치	사업내용	사업시행자	사업기간
소라면 달천 일원 시도12호선 도로확장공사	전라남도 여수시 소라면 복산리 1711-2번지 일원	도로확포장 L=561m, B=8.0m	여수시장 (여수시 시청로 1)	2024.1.5. ~ 2025.12.31.

2. 사업인정에 관한 주민 등의 의견 청취 사유

- 분할측량에 따른 편입면적 정정

3. 열람기간 및 장소

- 기 간 : 2024. 5. 20. ~ 2024. 6. 3. (14일간)
- 장 소 : 여수시청 도로과 [전라남도 여수시 시청동1길23 1층(학동)]
- 열 램 방 법 : 여수시 도로과에 비치된 자료 열람

4. 주민의견 제출기간 및 방법

- 제 출 기 간 : 열람기간이 시작된 날부터 열람기간 종료일까지
- 제 출 방 법 : 열람 장소에 비치된 양식에 의견을 기재하여 열람장소에 제출
- 문 의 처 : 여수시 도로과 (☎061-659-4077)

5. 토지 및 지장물조서 : 붙임

위치도 및 계획평면도

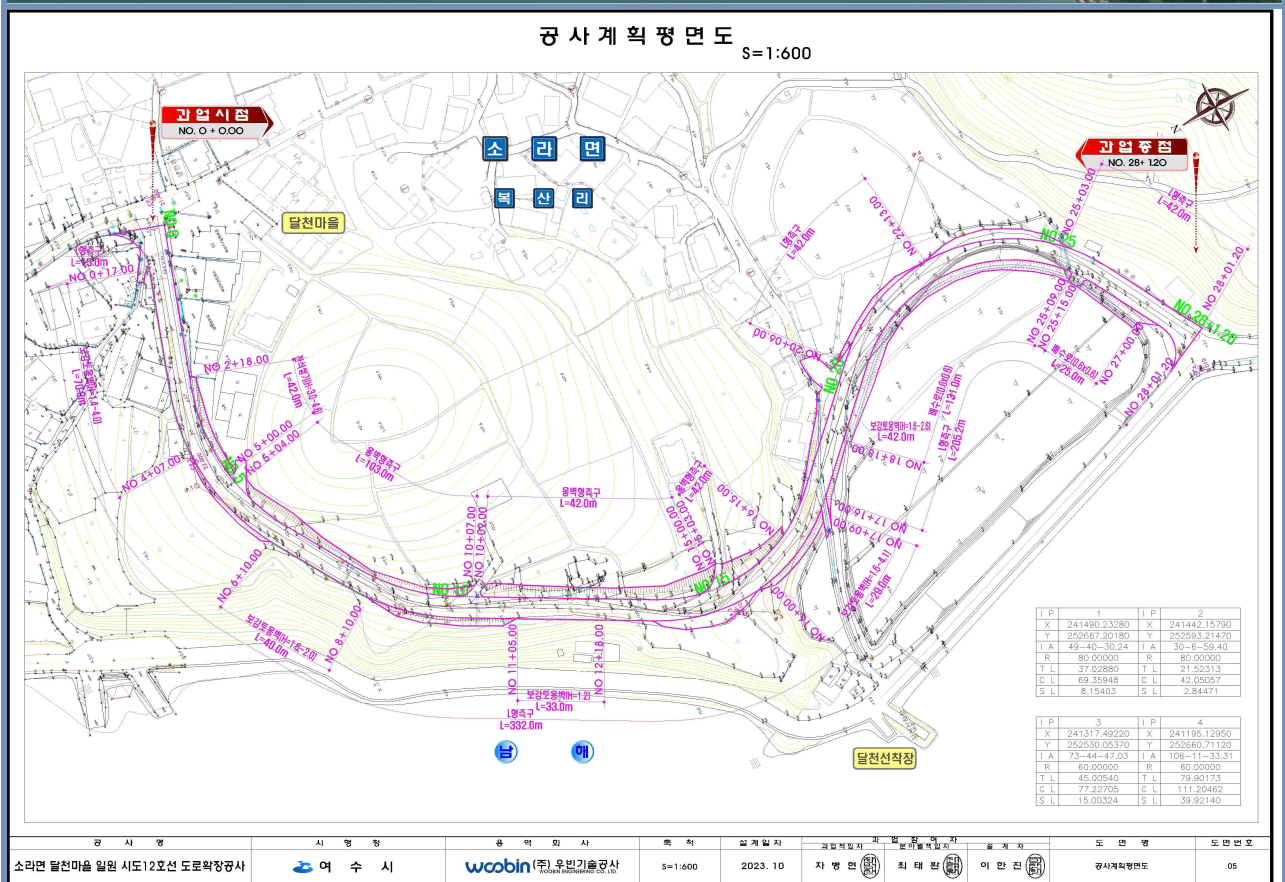

<붙임>

■ 수용 또는 사용할 토지 또는 건물의 소재지·지번·지목 및 면적, 소유권과 소유권외의 권리의명세 및 그 소유자·권리자의 성명·주소

연번	면리	지번	지목	지적면적 (㎡)	편입면적 (㎡)	소유자		이해관계인			비고
						성명	주소	성명	주소	권리관계	
1	소라면 복산리	1710-6	대지	500	37	국유지	여수시				
2	"	1710-3	대지	562	20	***구새마을회	소라면 복산리 ****				
3	"	1710-7	도로	190	82	황*홍	소라면 복산리 ****				
4	"	1710-12	도로	15	15	황*홍	소라면 복산리 ****				
5	"	1710-8	전	4	4	국유지	여수시				
6	"	2021	구거	605	7	국유지	국토교통부				
7	"	1709-5	대지	41	2	황*선	소라면 복산리 ****-*				
8	"	1710-11	도로	17	17	국유지	여수시				
9	"	1710-4	전	75	26	황*규	소라면 복산리 ****-*				
10	"	1710-5	도로	349	256	황*규	소라면 복산리 ****-*				
11	"	1710-9	대지	448	32	**면복산4 구노인회	소라면 복산리 ****-*				
12	"	1711-4	대지	26	26	황*선	소라면 복산리 ****				
13	"	1711-2	도로	532	532	국유지	여수시				
14	"	1711-3	대지	96	40	황*선	소라면 복산리 ***	근저당 권설정		여천농업협 동조합	
15	"	1713-4	도로	105	36	황*선	소라면 복산리 ***	근저당 권설정		여천농업협 동조합	
16	"	1713-1	도로	193	193	이*렬	소라면 복산리 ****				
17	"	1717-3	도로	34	34	황*선	소라면 복산리 ****-*				
18	"	1714	전	1,910	26	김*희	여수시 신기동 ***, ***-***				
19	"	1714-1	도로	417	417	국유지	여수시				
20	"	1715-3	도로	4,988	240	국유지	기획재정부				
21	"	1715-1	도로	729	729	김*규	소라면 복산리 ****				
22	"	1715-2	전	601	59	김*규	소라면 복산리 ****				
23	"	1716-3	전	40	40	구*연	여수시 학동 **-*				
						박*희	여수시 둔덕동 ***, ***-***				
						성*언	여수시 쌍봉로 ***, ***동 ***호(둔덕동, **아파트)				

연 번	면리	지번	지 목	지적 면적 (㎡)	편입 면적 (㎡)	소 유 자		이해관계인			비 고
						성 명	주 소	성 명	주 소	권리관계	
24	소라면 복산리	1716	전	94	94	김*운	서울특별시 성북구 화랑로**길 **, ***동 ***호 (**곡동,**갑을**)				
25	"	1716-4	도로	23	23	구*연	여주시 학동 **-*				
						박*희	여주시 둔덕동 ***, ***-***				
						성*연	여주시 쌍봉로 ***, ***동 ***호(둔덕동, **아파트)				
26	"	1716-5	전	57	35	구*연	여주시 학동 **-*				
						박*희	여주시 둔덕동 ***, ***-***				
						성*연	여주시 쌍봉로 ***, ***동 ***호(둔덕동, **아파트)				
27	"	1716-2	전	503	91	황*희	순천시 연향동 ****-*, ***-***				
28	"	1716-1	도로	781	781	국유지	여주시				
29	"	1910-1	전	690	317	김*규	여주시 소라면 달천길 ***-*				
30	"	1910-3	도로	482	482	김*규	소라면 복산리 ****				
31	"	1909-3	전	653	92	김*운	서울특별시 성북구 화랑로**길 **, ***동 ***호 (**곡동,**갑을**)				
32	"	1909-1	도로	65	65	김*규	경상남도 거제시 장승포동 *** **아파트 ***-***				
33	"	1907	전	139	139	황*선	광양시 광양읍 용강*길 **, ***-***				
34	"	1835-1 3	도로	771	771	국유지	여주시				
35	"	1835-1 0	전	748	113	박*주	여주시 학동*길 **-*				
36	"	1835-2 1	도로	614	614	강*자	소라면 복산리****				
37	"	1835-1 8	도로	25	25	국유지	여주시				
38	"	1835-1 2	답	1,38 8	687	김*규	소라면 복산리 ****				
39	"	1835-1 9	도로	3	3	국유지	여주시				
40	"	1835-2 0	도로	167	167	국유지	여주시				
41	"	1835-3	답	5,78 2	404	김*숙	여주시 화장동 ***-*				
						장*준	여주시 웅천중앙로 **, ***-***				
42	"	1835-1 5	도로	239	239	국유지	여주시				
43	"	2019	도로	10,0 74	74	국유지	국도교통부				
44	"	1835-4	답	58	42	황*선	광양시 광양읍 용강*길 **, ***-***				
45	"	1835-2 2	도로	5	5	국유지	30 - 여주시				

[illegible]

■ 수용되거나 사용할 지장물 세목조서

[illegible]

여수시 하수도 원인자부담금 단위단가 공고

「하수도법」 제61조, 같은법 시행령 제35조 및 「여수시 하수도 사용 조례」 제21조, 제22조, 제23조 규정에 따라 2024년 하수도 원인자부담금 단위단가를 아래와 같이 공고합니다.

2024년 5월 17일

여 수 시 장

I. 법적근거

- 「하수도법」 제61조, 같은법 시행령 제35조 및 「여수시 하수도 사용 조례」 제21조, 제22조, 제23조

II. 부과대상

- 하수도법 시행령 제35조 제1항에 의한 건축물 등을 신축·증축 또는 용도 변경하여 오수를 하루에 10㎥이상 새로이 배출하거나 증가시키려는 자
- 하수도법 시행령 제35조 제2항에 의한 타공사 및 타행위 시행자

III. 하수도 원인자부담금 산정 방법

- 부과대상 오수발생량은 하수도법 시행령 제24조제5항의 규정에 따라 환경부장관이 고시한 『건축물 용도별 오수발생량 및 정화조 처리대상인원 산정 방법』을 적용, 타행위의 경우 여수시 하수도 정비 기본계획의 하수발생량 원단위를 적용

IV. 하수도 원인자부담금 단위단가 : 1,999,000원/㎥

V. 시행일 : 2024년 6월 3일 ~ 변경 고시일 까지 시행

- 시행일 이전 종전규정에 따라 원인자부담금을 부과한 경우는 종전단가 적용

※ 기타 문의사항 : 여수시 하수도과 ☎ 061-659-4995)

보상협의공시송달공고

여수시에서 시행하는「소라면 봉두~상봉 시도25호선 개설사업」구간에 편입되는 토지 등에 대하여 「공익사업을 위한 토지 등의 취득 및 보상에 관한 법률」 제16조에 따라 손실보상 협의 요청하였으나, 소유자 및 관계인의 사망, 주소 또는 거소 불명 등 기타의 사유로 송달이 불가능하여 같은 법 시행령 제4조 및 제8조, 「행정절차법」 제14조에 따라 다음과 같이 공시송달 공고합니다.

2024. 5. 20.

여 수 시 장

1. 사 업 명 : 소라면 봉두~상봉 시도25호선 개설사업
2. 사 업 구 간 : 여수시 소라면 봉두리 산259-3번지 일원
3. 사업시행자 : 여수시장
4. 공 고 기 간 : 2024. 5. 20. ~ 2024. 6. 4.(15일간)
5. 공 고 장 소 : 전국 시.군.구 게시판 및 홈페이지
6. 공 고 내 용
 - 협의기간 : 공시송달 공고기간 내
 - 협의장소 : 여수시청 도로과 (☎061-659-4063)
 - 보상방법 : 현금보상
 - 위 협의기간 중 미 협의 시 토지수용위원회의 재결 절차에 따른 손실보상
 - 보상절차
 - 계약체결 후 소유권 이전 등 소정의 절차를 거쳐 계좌입금
 - 단, 소유권 이외의 권리(압류, 가압류, 근저당권, 지상권 등)가 설정된 경우 이를 말소하여야 협의계약 체결 가능
 - 보상협의시 구비서류
 - 인감증명서 2부(부동산 매도용 1부), 주민등록 초본1부(주소변경사항 포함), 통장사본 1부
 - 지참물 : 인감도장

7. 공시송달 대상

연 번	소재지	지번	지목	면적 (㎡)	소유자		관계인		비 고
					주 소	성 명	주 소	성 명	
1	소라면 봉두리	962-2	답	84	여수시 율촌면 신대길 6-*	박*경	-	-	
2	소라면 봉두리	938-1	도	31	미등기			박*윤	사정
3	소라면 봉두리	922-6	답	161*1,32 2/3,091	소라면 봉두리 9*3	박*래	-	-	
4	소라면 봉두리	922-4	잡	103*1,32 2/3,091	소라면 봉두리 9*3	박*래	-	-	
5	소라면 봉두리	941-3	대	6	소라면 봉두리 9*3	박*래			
6	소라면 봉두리	941-4	대	16	소라면 봉두리 9*3	박*래			
7	소라면 봉두리	939-3	전	86	여수시 문수로 1*6	정*	경기도 안양시 만안구 박달동 7*3	오**업	가등 기권

8. 기타 사항 및 문의처

- 보상협의 요청서는 「행정절차법」제15조(송달의 효력발생)」에 따라 공시송달 공고일로부터 14일이 경과한 날에 그 송달을 받을 자에게 송달된 것으로 봅니다.
- 기간 내 협의가 없을 경우에는「공익사업을 위한 토지 등의 취득 및 보상에 관한 법률」 제28조에 따라 수용재결을 진행할 계획임을 알려 드립니다.
- 기타 문의사항은 여수시청 도로과(☎061-659-4063)로 문의하여 주시기 바랍니다.

2024년 하천 유지관리 기간제 근로자 추가 채용 최종합격자 공고

2024년도 여수시 관내 하천 유지관리를 위한 기간제 근로자 추가 채용시험 최종 합격자 및 채용 등록계획을 다음과 같이 공고합니다.

2024년 5월 20일

여 수 시 장

1 최종합격자 명단 : 2명

○ 응시번호 : 2 3

2 신규채용 등록

- 가. 등록일시 : 2024. 5. 21.(화) 14:00
- 나. 등 록 처 : 여수시청 건설과(하천팀)
- 다. 제출서류 : 국가건강검진결과서 1부
- 라. 지 참 물 : 신분증 사본1부, 통장사본 1부, 본인도장

3 등록 시 유의사항

- 가. 등록에 필요한 서류를 빠짐없이 구비하여 지정된 기일에 차질 없이 등록하여야 함.
- 나. 지정된 기일에 등록하지 않을 경우에는 합격이 취소됨.

기타 자세한 사항은 여수시청 건설과(하천팀)로 문의하시기 바랍니다.

(☎ 061-659-4039)

구거의목적외사용료 독촉고지서 반송에 따른 공시송달공고

『국유재산법』 제73조에 따라 구거의목적외사용료 체납자에게 독촉(체납) 고지서를 우편송달(등기우편)하였으나 수취인불명, 폐문부재 등의 사유로 송달이 불가능하여 「행정 절차법」 제14조 제4항 및 「지방세기본법」 제33조제2항의 규정에 따라 다음과 같이 공시송달 공고합니다.

여 수 시 장



1. **공고내용** : 구거의목적외사용료 독촉(체납)고지서 반송에 따른 공시송달 공고
2. **공고기간** : 2024. 5. 20.(월) ~ 2024. 6. 10.(월) (21일간)
3. **공시송달 대상자**

대 상 자		부과대상	납부금액
성명	주 소		
(주)아름다운바다김수현	전라남도 순천시 신월큰길 54, 501동 1404호 (조례동, 주공아파트)	농업생산기반외사용료(여수시울촌면 봉전리1003번지/제방/36㎡)	금93,930원

4. **공고방법** : 시군구보, 홈페이지, 게시판
5. **공시송달 내용**

- 구거의목적외사용료 체납에 따른 독촉(체납) 고지서를 등기우편 발송하였으나 폐문부재 등의 사유로 반송되어 위와 같이 공고합니다.
- 대상자께서는 방문 및 전화 문의를 통해 내용 확인 후 고지서(가상계좌)를 발부받아 가까운 금융기관에 납부하여 주시기 바랍니다.

6. **문의사항** : 여수시 건설과(건설행정팀) (☎061-659-4034)

2024년 5월 20일

2024년 수산물 산지가공시설사업 모집 공고

수산가공업체의 설비 개선, 위생시설 확충으로 수산식품 고부가가치화 및 식품 안전성 확보를 위해 「2024년 수산물 산지가공시설사업」을 다음과 같이 실시하오니 어업인 및 수산물가공업자등께서는 공고내용을 확인하여 신청하여 주시기 바랍니다.

2024. 5. 20.

여 수 시 장

1. 사업 개요

가. 사업량: 1식

나. 사업비: 1,500,000천원(도비 450,000, 시비 450,000, 자담 600,000)

* 지원율: 도비 30%, 시비 30%, 자부담 40%

다. 지원대상: 어업인, 수산물가공업자, 어업경영체, 생산자단체, 식품사업자, 어촌계, 협동조합, 중소기업 중 업종이 식료품제조업인 기업 등

라. 사업내용: 수산물 가공공장 신축 또는 가공 기계류 구입

* 동 사업을 지원받고 사후관리가 지난 경우 기계류만 구입 가능

2. 신청서 접수 및 제출서류

가. 접수기간: 2024. 5. 24.(금)까지

나. 접수처: 국동임시별관 수산경영과

다. 제출서류

- 1) 사업자 선정신청서 및 사업계획서
- 2) 사업대상자 증빙 서류(어업허가증, 사업자등록증, 법인등기부등본 등)
- 3) 부지확보 증명서 또는 부지사용 승낙서

* 토지등기부등본, 토지대장(건축물이 있는 경우 건축등기부등본, 건축물 대장 포함), 지적도

- 4) 법인의 경우 총 출자금이 1억원 이상
- 5) 어촌계 총회 회의록(어촌계에 한함)
- 6) 이사회 회의록(주식회사, 법인의 경우), 정관 및 인감증명서
- 7) 자부담 확보증명서
- 8) 표준대차대조표(최근 3년간)
- 9) 운영실적 증빙서류(식품산업 및 수산물가공산업 분야 운영실적 1년이상)

* 거래내역서, 세금계산서등 판매 실적 증빙 가능

10) 건축가능여부확인서류

* 토지이용 계획확인원, 공장입지기준확인서(건축연면적 500㎡미만 제외)

11) 기타 사업집행 주체가 요구하는 서류

라. 지원제한: 전담으로 인정되지 않는 기업, 동 사업을 지원받은자는 사후 관리기간 동안 신청제한 등

3. 지원 대상자 선정 및 통보

○ 신청내용 검토 후 선정방법에 따라 보조금 지급대상 선정 후 개인별 통보

4. 유의사항

○ 보조사업자로 선정 통보일로부터 3개월 이내 착공보고를 하지않을 경우 행정절차 지연 등 정당한 사유 없이 보조사업을 포기한 자로 간주하여 사업자격이 박탈 될 수 있음

○ 동 사업의 보조사업자로 선정된 후 불가피한 사정* 없이 사업을 포기한 경우 향후 2년간 신청을 제한

* 사업 당해연도에 재난재해 피해를 입어 해당 시설을 운영할 수 없는 경우

○ 보조금 지원 확정통보가 되었음에도 불구하고 보조금 지급신청서류 검토과정에서 결격사유가 있는 경우 보조금 지급 불가

○ 「보조금 관리에 관한 법률*」 등 관계 법령에 따라 보조금의 목적 외 사용 등 위반 행위 시 보조금 환수 될 수 있음

* 제30조(법령 위반 등에 따른 교부 결정의 취소), 제31조의2(보조사업 수행 배제 등), 제33조(보조금수령자에 대한 보조금의 환수) 등

5. 기타사항

- 본 공고문에 명시되지 않은 사항은 2024년 수산물 산지가공시설사업 등 관련 규정에 따름.
- 본 사업은 사업추진 여부, 지원금액 등이 여건에 따라 변동 될 수 있으며 기타 궁금한 사항은 여수시 수산경영과(☎061-659-3912)로 문의

[붙임 1]

사업자 선정 신청서

1. 사업의 종류 : 2024년 수산물 산지가공시설사업
2. 사업 장소 :
3. 사업 규모 :
4. 사업 비 : 원
 - 국 비 : 원
 - 시 비 : 원
 - 자 부 담 : 원
5. 사업비 집행방법 : 해양수산물사업시행지침 및 관련규정에 의함
6. 착공(착수)예정일 : 2024년 월 일
7. 준공(완료)예정일 : 2024년 월 일

위와 같이 2024년 수산물 산지가공시설사업을 시행코자 하오니 사업자로 선정하여 주시기 바랍니다.

2024년 월 일

신청자 주 소 :

상호(성명) : (인)

여 수 시 장 귀하

사 업 계 획 서

1. 사업의 개요

○ 사업목적 :

○ 사 업 자 :

○ 사업내용(세부사업명, 장소, 금액, 추진일정 등)

세부 사업명	장 소	금 액 (천원)	추진일정		비고
			착공	준공	

2. 공동체의 자산 및 부채 현황

(단위 : 천원)

자 산			부 채		
항 목	금 액	비 고	항 목	금 액	비 고
				-	

3. 보조사업 수행계획 :

4. 보조사업의 산출기초 :

5. 보조사업에 소요되는 경비의 사용방법 :

6. 보조사업에 소요되는 경비 중 보조금 이외 경비 부담자, 금액, 부담방법

구 분	금 액	부 담 자	방 법

7. 보조사업 효과

(단위 : 천원)

세부사업내용	사업규모	사업금액	추진효과	비 고

8. 보조사업 수행 후 연간수지(명세)

(단위 : 천원)

수 입			지 출		
항 목	금 액	산출근거	항 목	금 액	산출근거

9. 사업비 명세

품명	규격	재질	단위	수량	단가	금 액	비고

보조사업 청렴 이행서약서

위 지방보조사업과 관련하여 여수시로부터 교부받은 지방보조금의 사용에 있어 교부조건 및 사업계획과 관계 법령에 규정된 절차에 따라 공정하고 투명하게 집행하겠으며, 귀 여수시에서 요구하는 청렴 활동에 적극 협조하겠습니다.

아울러, 교부받은 지방보조금의 사용과정에서 관련된 직원들은 이유 여하를 막론하고 귀 여수시의 사전 승인 없이 임의로 변경하여 사용하거나 교부 목적 이외에 사용하지 않도록 하겠으며, 이를 위반할 시에는 「지방자치단체 보조금 관리에 관한 법률」 등 관계 법령에 따라 아래와 같이 처벌받을 수 있음을 충분히 이해하고 이에 책임질 것을 서약합니다.

< 「지방자치단체 보조금 관리에 관한 법률」 제37조부터 제40조까지 >

○ 부정한 방법으로 지방보조금을 교부받은 지방보조사업자 등에 대한 벌칙규정 (제37조부터 제39조까지)

제37조(벌칙) 거짓 신청이나 그 밖의 부정한 방법으로 지방보조금을 교부받은 자 또는 그 사실을 알면서 지방보조금을 교부한 자는 10년 이하의 징역 또는 1억원 이하의 벌금에 처한다. 용도에 사용한 보조사업자에 대해 5년 이하의 징역 또는 5천만원 이하의 벌금 부과

제38조(벌칙) 다음 각 호의 어느 하나에 해당하는 자는 5년 이하의 징역 또는 5천만원 이하의 벌금에 처한다.

1. 제13조를 위반하여 지방보조금을 다른 용도에 사용한 자
2. 제21조제2항을 위반하여 지방자치단체의 장의 승인 없이 중요재산에 대하여 금지된 행위를 한 자

제39조(벌칙) ① 제14조 또는 제15조를 위반한 자는 2년 이하의 징역 또는 2천만원 이하의 벌금에 처한다.

② 다음 각 호의 어느 하나에 해당하는 자는 1년 이하의 징역 또는 1천만원 이하의 벌금에 처한다.

1. 제16조제3항을 위반하여 관련된 자료를 보관하지 아니한 자
2. 제16조제5항에 따른 정지명령을 위반한 자
3. 제17조 또는 제29조제1항을 위반하여 거짓 보고를 한 자

○ 지방보조사업 법인 대표자 등에 대한 양벌 규정(제40조)

제40조(양벌규정) 법인의 대표자나 법인 또는 개인의 대리인·사용인, 그 밖의 종업원이 그 법인 또는 개인의 업무에 관하여 제37조부터 제39조까지의 어느 하나에 해당하는 위반행위를 하면 그 행위자를 벌하는 외에 그 법인 또는 개인에게도 해당 조문의 벌금형을 과(科)한다. 다만, 법인 또는 개인이 그 위반행위를 방지하기 위하여 해당 업무에 관하여 상당한 주의와 감독을 게을리하지 아니한 경우에는 그러하지 아니하다.

2024 . . .

기관단체명 대표

(서명)

기관단체명 지방보조금 책임관리자 직책

성명

(서명)

기관단체명 지방보조금 실무책임자 직책

성명

(서명)

청렴계약 이행서약서

당 업체는 부패 없는 투명한 기업경영과 공정한 행정이 사회발전과 국가 경쟁력에 중요한 관건이 됨을 깊이 인식하며, 금번 2024년 수산물 산지가공시설사업(여수시 보조)을 실시하고자 하는 청렴계약제 시행취지에 적극 동참하여 귀하(여수시 보조)가 발주하는 '2024년 수산물 산지가공시설사업' 계약과 관련하여 당 업체는 물론 당 사업과 관련이 있는 모든 협력업체, 하도급업체의 임직원과 대리인은 다음 서약내용을 반드시 지켜 이행할 것을 서약합니다.

서약내용

1. 위 사업과 관련하여 계약에서부터 준공에 이르기까지 제반계약사항을 성실히 이행할 것이며, 보조금을 보조사업 목적인 수산물 산지가공시설사업비 이외의 용도로 사용하지 않겠으며 계약 사항을 위반하거나 품질을 떨어뜨리는 어떠한 행위도 하지 않겠습니다.
2. 위 사업의 계약 체결과 착공 그리고 준공 등의 전 과정을 통하여 어떠한 경우에도 뇌물공여나 청탁으로 관계 발주자 및 공무원을 회유하여 편의를 제공받는 등 불법을 묵인하도록 요청하지 않겠으며, 관계 발주자 및 공무원의 어떠한 불법·부당한 요구에도 단호히 이를 거부하겠습니다.
3. 위 사업관련 보조금 교부결정 자부담액을 신의성실에 원칙에 따라 당해 보조사업에 전액 집행하고 타당한 사유 없이 감액 집행을 한 경우에는 정산 시 동률의 보조금을 감액 조치하도록 하겠습니다.
4. 보조금과 관련된 제반 규정에 위반되는 사실이 발견된 때나 보조금을 다른 용도에 사용하거나 보조금 교부목적과 보조사업의 내용 또는 조건 및 관계법령에 위반하였을 때에는 보조금 환수 및 반납하고 이에 이의를 제기하지 않겠습니다.
5. 위의 서약은 당 업체의 양심과 명예를 걸고 반드시 지킬 것이며, 만약 이를 위반한 사실이 밝혀질 경우 관계 법령에 따른 처분은 물론 귀사와 청에서 발주하는 모든 공사(용역, 물품 등)에 대하여 참가 제한 처분을 받은 날로부터 2년 동안 스스로 참가하지 않겠으며, 이와 관련 귀사와 청의 처분에 대하여 이의를 제기하지 않겠습니다.

2024년 월 일

서약자(계약상대자) :

(서명 또는 인)

여수시장 귀하

도로 지정 공고

여수시 경호동 258-2번지 상 건축신고와 관련하여 「건축법」 제2조 제1항제11호 및 같은 법 제45조제1항에 따라 아래와 같이 도로로 지정·공고합니다.

2024. 5. 20.

여 수 시 장

1. 위 치 : 여수시 경호동 258-2번지
2. 도로면적 : 17.0㎡
3. 도로길이 : 15.2m
4. 도 로 폭 : 1.2m
5. 지번별 도로지정 조서

소재지	지번	지목	면 적(㎡)		비 고
			공부면적	지정면적	
경호동	258-2	대	132	17	

6. 관련도서 : 별첨참조

[별첨]

위 치 도



현 황 도

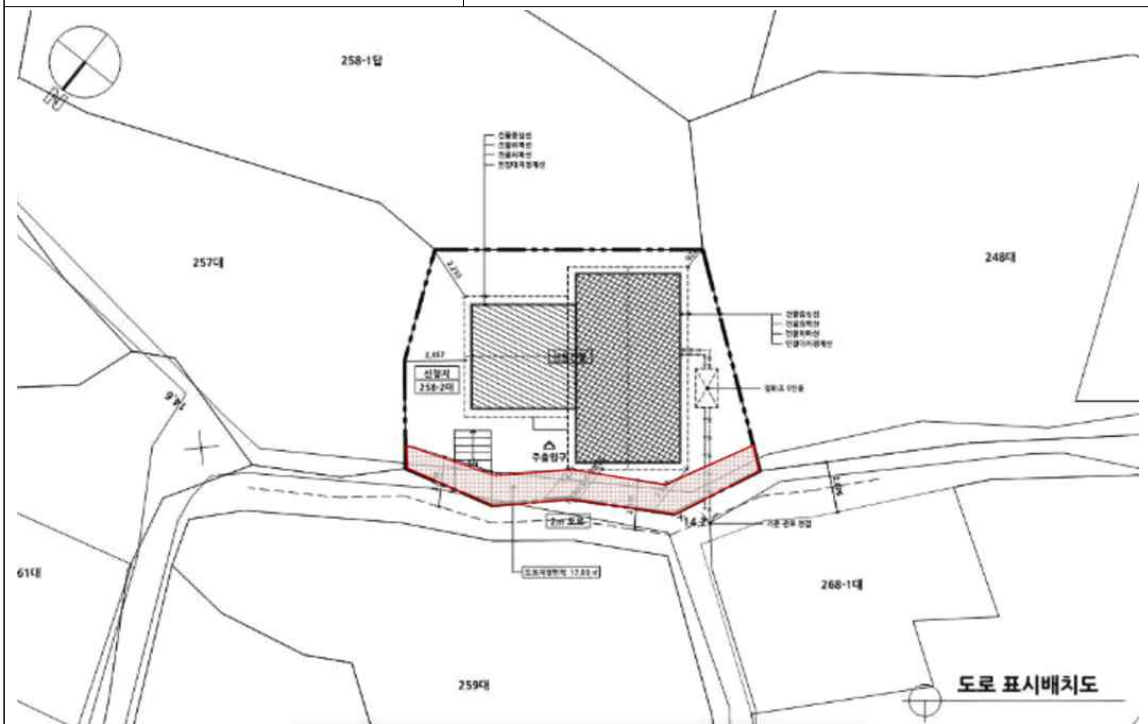

전문건설업 등록 공고 (신규)

건설산업기본법 제9조의 규정에 의한 전문건설업 등록 사항을 동법 시행령 제11조 및 시행규칙 제8조의 규정에 의거 다음과 같이 공고합니다.

- 1. 상호 및 대표자 : 강호이엔지
- 2. 영 업 소 재 지 : 전남 여수시 망마로 82-13
- 3. 법인 등록번호 : 781115

업종명	등록번호	주력분야	등록일
가스난방공사업	여수-24-하-07	가스시설시공(제2종)	2024. 5. 20.

2024년 5월 20일

여 수 시 장

여수시 공고 제2024-1588호

양식업 면허 유효기간 연장허가 사항 공고

「양식산업발전법」 제17조 제2항, 같은 법 시행령 제23조에 따라 다음과 같이 양식업 면허 유효기간 연장허가 사항을 공고합니다.

- 양식업 면허 유효기간 연장허가 내역 -

연장 허가 번호	면허 번호	양식업의 종류 (양식방법)	면적 (ha)	양식장 위치	면허기간	연장허가 기 간	수산자원 조성금 (천원)	양 식 업 권 자		비고
								주 소	성 명	
2024-66	11510	패류양식	9	화정 여자	2014.06.11. -2024.06.10	2024.06.11.- 2034.06.10.	면제	여수시 화양면 이천리	이천어촌계	
2024-67	11515	패류양식	21	화양 이목	2014.06.11. -2024.06.10	2024.06.11.- 2034.06.10.	면제	여수시 화양면 이천리	이천어촌계	
2024-68	11516	패류양식	21	화양 이목	2014.06.11. -2024.06.10	2024.06.11.- 2034.06.10.	면제	여수시 화양면 이천리	이천어촌계	

문의전화 : 061) 659-3931 여수시 어업생산과. 끝.

2024. 5. 20.

여 수 시 장

도로 지정 공고

여수시 돌산읍 평사리 1173, 1173-13번지 건축신고와 관련하여 「건축법」 제2조제1항제11호 및 같은 법 제45조제1항에 따라 아래와 같이 도로로 지정·공고합니다.

2024. 5. 21.

여 수 시 장

1. 위 치 : 돌산읍 평사리 1173-13번지
2. 도로면적 : 13㎡
3. 도로길이 : 2m
4. 도 로 폭 : 5m
5. 지번별 도로지정 조서

구분	소재지	지번	지목	면 적(㎡)		비 고
				공부면적	지정면적	
	계			33	13	
	돌산읍 평사리	1173-13	전	33	13	

6. 관련도서 : 별첨참조

[별첨]

현 황 도

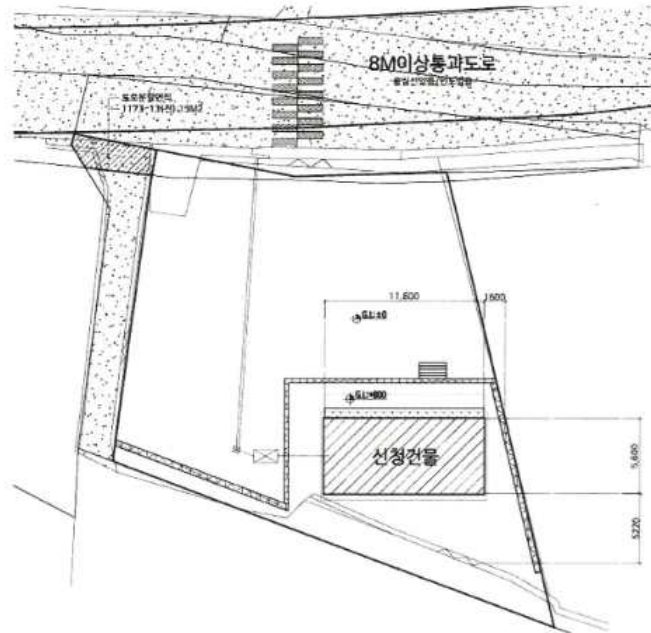

공 시 송 달 공 고

도로교통법 제32조 ~ 제34조 규정을 위반한 차량을 같은 법 제160조 규정에 따라 과태료를 사전고지·부과·독촉하였으나, 수취인불명 등의 사유로 송달이 불가능하여 「행정절차법」 제14조 제4항에 따라 아래와 같이 공시송달 공고합니다.

1. **공고내용:** 주정차위반과태료 고지서 반송분 공시송달
2. **공고기간:** 2024. 5. 21. ~ 2024. 6. 3. (14일)
3. **공고장소:** 시 홈페이지, 시청 및 읍면동 게시판
4. **공시송달 대상자 및 내역:** 붙임 참조
5. **공고사항**

가. 과태료 부과에 불복하는 당사자는 과태료 부과 통지를 받은 날부터 60일 이내에 서면으로 이의신청을 할 수 있습니다.(독촉고지서는 해당없음)

나. 납부기한까지 과태료를 납부하지 아니한 때에는 납부기한을 경과한 날부터 체납된 과태료에 3%의 가산금을 징수하며, 체납된 과태료를 납부하지 아니한 때에는 납부기한이 경과한 날부터 매 1개월이 경과할 때마다 체납된 과태료의 1.2%의 증가산금을 가산하여 징수합니다.

다. 또한, 지방세징수법 제33조에 따라 귀하의 재산이 압류될 수 있습니다.

6. **납부방법:** 가상계좌 및 전자납부번호로 납부
7. **문의전화:** 여수시청 주차차량과(☎ 061-659-4156)

2024. 5. 21.

여 수 시 장