

<p>제2024-48호 2024년 5월 28일(화)</p>	<p>시 보</p> <p></p> <p>여수시</p>	<p>시 정 지 표</p> <p>소통화합 열린도시 인재육성 산업도시 문화예술 복지도시 해양관광 휴양도시 기후변화 선도도시</p>
--	--	--

■ 발행인 : 여수시장 ■ 발행소 : 홍보담당관실 / 여수시 시청로 1(학동) ☎ 659-3023 FAX) 659-5803

고 시

○ 여수시 고시	제2024-200호	여수 국가산업단지 개발사업 실시계획승인 및 지형도면 고시(웅천 마라나항만 진입도로)	1
○ 여수시 고시	제2024-206호	여수 도시관리계획(자산유원지 조성계획) 결정 변경 지형도면 고시	3
○ 여수시 고시	제2024-208호	여수 도시계획시설(도로)사업 실시계획(변경)인가 고시	10
○ 여수시 고시	제2024-211호	여수 국가산업단지 개발사업 실시계획승인 고시(집단에너지 공급설비 조성)	12
○ 여수시 고시	제2024-213호	도로명주소 부여 고시	13
○ 여수시 고시	제2024-214호	지방하천 점용 변경허가 고시(남수천)	15
○ 여수시 고시	제2024-215호	공유수면 점용·사용 변경허가 고시	17
○ 여수시 고시	제2024-218호	도로구간(종속구간) 변경 설정 고시	18
○ 여수시 고시	제2024-220호	도로구간(종속구간) 설정 고시	20
○ 여수시 고시	제2024-222호	도로명주소 변경 고시	22

공 고

○ 여수시 공고	제2024-1549호	보상계획 열람공고(상암동 읍동마을 도시계획도로 개설)	24
○ 여수시 공고	제2024-1561호	보상계획 열람 변경 공고(상암동 읍동마을 도시계획도로 개설)	26
○ 여수시 공고	제2024-1594호	2024년 낚시어선 승선등록 단말기 지원사업 신청자 모집 공고(3차)	28
○ 여수시 공고	제2024-1598호	보상협의공시송달공고	31
○ 여수시 공고	제2024-1599호	도로지정 공고[여천동 682-2번지]	33
○ 여수시 공고	제2024-1600호	공유수면 점용·사용허가 신청에 따른 이해관계자 의견 수렴 공고	35
○ 여수시 공고	제2024-1602호	도로지정 공고 [소라면 덕양리 171번지]	37
○ 여수시 공고	제2024-1603호	도로지정 공고[국동 1095-4번지]	39
○ 여수시 공고	제2024-1607호	여문지구 문화의 거리 및 수경시설 운영관리 기간제근로자 모집 공고	41
○ 여수시 공고	제2024-1611호	전문건설업 폐업신고(등록말소) 공고-창조기업(주)	51
○ 여수시 공고	제2024-1615호	건설공사 안전점검 수행기관 지정 모집 공고(액화탄소 제조시설 건설공사)	52
○ 여수시 공고	제2024-1631호	도로지정 변경 공고(율촌면 봉전리 8번지 외 1필지)	62
○ 여수시 공고	제2024-1645호	국동항 내 장애물(적치물) 제거 공고	64
○ 여수시 공고	제2024-1654호	「2025년 신재생에너지보급(융·복합지원)사업」 공모 신청을 위한 사회복지 시설 모집 공고(2차)	73
○ 여수시 공고	제2024-1655호	소하천 점용 변경허가 공고(봉강2천)	83
○ 여수시 공고	제2024-1660호	「어선법」 위반 과태료 납부 독촉 및 압류예고 공시송달	85
○ 여수시 공고	제2024-1661호	전문건설업 신규 등록-(주)중이건설	86
○ 여수시 공고	제2024-1665호	주정차위반 과태료 고지서 반송분 공시송달	87
○ 여수시 공고	제2024-1667호	건축신고(장기 미사용승인) 취소 처분 공시송달 공고	88
○ 여수시 공고	제2024-1668호	도로지정 공고(돌산읍 평사리 산387-9번지)	89
○ 여수시 공고	제2024-1674호	도로지정 공고(덕충동 1690번지)	91

회 람								
--------	--	--	--	--	--	--	--	--

시보는 공문서로서의 효력을 갖습니다.

여수 국가산업단지 개발사업 실시계획승인 및 지형도면 고시

여수 국가산업단지 개발사업 실시계획승인 신청 건에 대하여 「산업입지 및 개발에 관한 법률」 제17조, 제19조의2, 같은 법 시행령 제21조, 「국토의 계획 및 이용에 관한 법률」 제32조, 「전라남도 사무위임 규칙」 제2조 및 「토지이용규제기본법」 제8조에 따라 여수 국가산업단지 개발사업 실시계획승인, 도시관리계획(웅천지구 지구단위계획) 결정 변경 및 지형도면 고시합니다.

2024. 5.23.

여 수 시 장

1. 사업의 명칭: 여수 웅천 마리나항만 진입도로 개설사업

2. 사업시행자 성명 주소

- 가. 성 명: 여수시장
- 나. 주 소: 여수시 시청로 1(학동)

3. 사업의 목적 및 개요

- 가. 사업의 목적: 웅천 마리나항만을 이용하는 트레일러 차량의 원활한 통행을 위한 진입도로 개설 및 확장
- 나. 사업의 개요: 도로개설 L=187m, B=7.5~14.5m

4. 사업시행지역의 위치 및 면적

- 가. 위 치: 전라남도 여수시 웅천동 1873-2번지 일원
- 나. 면 적: 2,206.7㎡

5. 사업시행기간

- 가. 착수예정년월일: 2024. 5.(실시계획승인일로부터)
- 나. 준공예정년월일: 2024.12.31.

6. 수용 또는 사용할 토지세목조서

연번	토 지 소재지	지번	지목	공부상 면적(㎡)	편입 면적(㎡)	소유자현황		비고
						성명	주소	
합계				9,262.5	2,206.7	-	-	
1	여수시 웅천동	1873-2	주차장	3,337.4	640.7	여수시	-	
2	여수시 웅천동	1873-3	제방	2,742.2	20.0	여수시	-	
3	여수시 웅천동	1896-3	도로	2,885.9	1,249.0	여수시		
해수면				297.0	297.0			

7. 도시관리계획(웅천지구 지구단위계획) 결정 변경 조서

가. 지구단위계획구역 결정 변경 조서(변경없음)

도면표시 번 호	구 역 명	위 치	면 적(m ²)			비 고
			기 정	변 경	변경후	
5	웅천지구단위계획구역	여수시 웅천동 일원	2,865,866	-	2,865,866	

나. 기반시설의 배치와 규모에 관한 도시관리계획 결정 변경 조서(변경)

■ 도 로

- 도로 결정 변경 조서

구분	규모				기능	연장 (m)	기 점	종 점	사용 형태	주 요 경과지	최초결정일	비고
	등급	류별	번호	폭원 (m)								
기정	중로	3	98	12	국지 도로	259	대로2-18 웅천동매립지	웅천 마리나항만	일반도로	-	여고-209호 '09.12.24.	항만시설 중복결정
변경	중로	3	98	12 ~ 14.5	국지 도로	259	대로2-18 웅천동매립지	웅천 마리나항만	일반도로	-	-	항만시설 중복결정
신설	소로	3	1233	7.5	국지 도로	85	중로1-82	중로3-98	일반도로	-	-	일방통행

- 도로 결정 변경 사유서

변경전 도로명	변경후 도로명	변경내용	변경사유
중로 3-98	중로 3-98	• 일부구간 폭원변경 - 12m → 14.5m	• 마리나시설을 이용하는 트레일러 차량의 원활한 통행을 위해 일부구간 폭원 변경
-	소로 3-1233	• 신설 - L=85m, B=7.5m	• 마리나시설을 이용하는 트레일러 차량의 원활한 통행을 위한 도로 신설

■ 주차장

- 주차장 결정 변경 조서

구분	도면표시 번 호	시설명	위치	면 적(m ²)			최초결정일	비고
				기정	변경	변경후		
변경	104	노외 주차장	마리나주변 웅천동매립지	3,777	감)873	2,904	여고-209호 '09.12.24.	

- 주차장 결정 변경 사유서

도면표시 번 호	시설명	변경내용	변경사유
104	노외 주차장	• 면적변경 - 당초 3,777m ² → 변경 2,904m ² 감)873m ²	• 마리나시설을 이용하는 트레일러 차량의 원활한 통행을 위해 신설되는 도로로 인한 주차장 면적 변경

※ 금회 변경 사항 외 기반시설의 배치와 규모에 관한 변경 조서 변경사항 없음

다. 가구 및 획지의 규모와 조성에 관한 도시관리계획 결정 변경 조서(변경)

■ 주차장용지

구분	도면번호	가구번호	가구면적(m ²)	획지		비고
				위치	면적(m ²)	
기정	주차장17	-	3,777	-	3,777	
변경		-	2,904	-	2,904	

※ 금회 변경 사항 외 가구 및 획지의 규모와 조성에 관한 변경 조서 변경사항 없음

라. 건축물에 대한 용도·건폐율·용적률 등에 관한 도시관리계획 결정 변경 조서(변경없음)-게재생략

마. 기타사항에 관한 도시관리계획 결정 변경 조서(변경없음)-게재생략

바. 관련도면: 게재생략

8. 관계도서는 여수시청 도시계획과(☎061-659-4011)에 비치하고 이해관계인 및 일반인에게 보이며, 기타 자세한 사항은 문의하시기 바랍니다.

여수 도시관리계획(자산유원지 조성계획) 결정 변경 지형도면 고시

여수 도시관리계획(자산유원지 조성계획) 결정 변경(안)에 대하여 「국토의 계획 및 이용에 관한 법률」 제30조, 제32조, 같은 법률 시행령 제25조, 제27조, 「토지이용규제 기본법」 제8조 및 「전라남도 사무위임 조례」 제2조에 따라 고시하고 일반인 및 이해관계인에게 보입니다.

2024. 5. 23.

여 수 시 장

1. 여수 도시관리계획(자산유원지 조성계획) 결정 변경 조서 : 다음 조서
2. 여수 도시관리계획(자산유원지 조성계획) 결정 변경 지형도면 : 게재 생략
3. 관계도서는 여수시청 도시계획과(☎061-659-4012)에 비치하고 일반인에게 보입니다.

여수 도시관리계획(자산유원지 조성계획) 결정 변경 조서

1. 도시관리계획(유원지) 결정(변경) 조서

가. 공간시설

1) 유원지 결정(변경) 조서(변경없음)

구 분	도 면 표시번호	시설명	위치	면 적(㎡)			최 초 결정일	비 고
				기정	변경	변경후		
기 정	①	자산 유원지	여수시 수정동 30번지 일원	31,100	-	31,100	전라남도 고시 제2009-437호 (2009.11.13.)	

2. 도시관리계획(자산유원지 조성계획) 결정(변경) 조서

가. 토지이용계획

구 분		부지면적 (㎡)	건축규모(㎡)				구성비 (%)	비고
			건축바닥	연면적				
				계	지상	지하		
합계	기정	31,100.00	6,213.65	34,733.47	22,557.63	12,175.84	100.0	
	변경	-	증)1,781.57	증)16,295.87	증)19,952.22	감)3,656.35	-	
	변경후	31,100.00	7,995.22	51,029.34	42,509.85	8,519.49	100.0	
휴양 시설	기정	10,783.00	5,429.30	32,304.94	20,129.10	12,175.84	34.7	
	변경	감)2,727.42	증)2,052.76	증)18,211.24	증)22,380.75	감)4,169.51	감)8.8	
	변경후	8,055.58	7,482.06	50,516.18	42,509.85	8,006.33	25.9	
운동 시설	기정	-	-	-	-	-	0.0	
	변경	401.48 (23.73)	-	-	-	-	증)1.3 (증)0.1)	
	변경후	401.48 (23.73)	-	-	-	-	1.3 (0.1)	() : 호텔(필로티)
편의 시설	기정	-	-	-	-	-	0.0	
	변경	증)3,220.80 (증)75.07)	-	-	-	-	증)10.3 (증)0.2)	
	변경후	3,220.80 (75.07)	-	-	-	-	10.3 (0.2)	() : 호텔(필로티)
유흥 시설	기정	-	-	-	-	-	0.0	
	변경	증)382.36	-	-	-	-	증)1.2	
	변경후	382.36	-	-	-	-	1.2	
특수 시설	기정	- (3,781.00)	-	-	-	-	0.0 (12.2)	
	변경	증)1,735.40 (감)2,530.37)	증)513.16	증)513.16	-	증)513.16	증)5.6 (감)8.1)	() : 지하동굴, 도로(교각)
	변경후	1,735.40 (1,250.63)	513.16	513.16	-	513.16	5.6 (4.1)	
관리 시설	기정	6,508.00 (302.00)	784.35	2,428.53	2,428.53	-	20.9 (1.0)	() : 도로(교각)
	변경	감)1,439.19 (증)908.97)	감)784.35	감)2,428.53	감)2,428.53	-	감)4.6 (증)3.0)	
	변경후	5,068.81 (1,210.97)	-	-	-	-	16.3 (4.0)	() : 호텔(필로티), 데크
기타 시설	기정	902.00	-	-	-	-	2.9	
	변경	감) 902.00	-	-	-	-	감)2.9	
	변경후	-	-	-	-	-	0.0	
녹지	기정	12,907.00 (0.00)	-	-	-	-	41.5 (0.0)	
	변경	감)671.40 (증)308.86)	-	-	-	-	감)2.1 (증)1.0)	
	변경후	12,235.57 (308.86)	-	-	-	-	39.4 (1.0)	() : 도로(교각)

* ()는 지하동굴 및 도로(교각), 필로티공간(호텔, 데크 등) 중복결정

나. 조성계획(세부시설) 결정(변경) 조서(변경)

구분	도면 표시 번호	시 설 명		시설면적(㎡)					구성비 (%)	비 고
				부지면적	건축 바닥면적	연면적				
						계	지상	지하		
총 계			기 정	31,100.00	6,213.65	34,733.47	22,557.63	12,175.84	100.0	건폐율 19.98 용적률 72.53
			변 경	-	증)1,781.57	증)16,295.87	증)19,952.22	감)3,656.35		
			변경후	31,100.00	7,995.22	51,029.34	42,509.85	8,519.49	100.0	건폐율 25.71 용적률 99.71
휴양 시설	소 계		기 정	10,783.00	5,429.30	32,304.94	20,129.10	12,175.84	34.7	
			변 경	감)2,727.42	증)2,052.76	증)18,211.24	증)22,380.75	감)4,169.51	감)8.8	
			변경후	8,055.58	7,482.06	50,516.18	42,509.85	8,006.33	25.9	
	1-1	관광호텔	기 정	5,826.00	3,999.32	17,577.88	13,625.40	3,952.48	18.7	지하 2층 지상 5층
			변 경	증)2,229.58	증)3,482.74	증)32,938.30	증)28,884.45	증)4,053.85	증)7.2	-
			변경후	8,055.58	7,482.06	50,516.18	42,509.85	8,006.33	25.9	지하 2층 지상 10층
	1-2	콘 도	기 정	2,888.00	1,429.98	14,727.06	6,503.70	8,223.36	9.3	지하 4층 지상 6층
			변 경	감)2,888.00	감)1,429.98	감)14,727.06	감)6,503.70	감)8,223.36	감)9.3	폐 지
			변경후	-	-	-	-	-	-	-
	1-3	휴게공간	기 정	922.00	-	-	-	-	3.0	
			변 경	감)922.00	-	-	-	-	감)3.0	폐 지
			변경후	-	-	-	-	-	-	
	1-4	휴게공간	기 정	490.00	-	-	-	-	1.6	
			변 경	감)490.00	-	-	-	-	감)1.6	폐 지
			변경후	-	-	-	-	-	-	
	1-5	동백광장	기 정	657.00	-	-	-	-	2.1	
			변 경	감)657.00	-	-	-	-	감)2.1	폐 지
			변경후	-	-	-	-	-	-	
운동 시설	소 계		기 정	-	-	-	-	-	-	
			변 경	증)401.48 (증)23.73)	-	-	-	-	증)1.3 (증)0.1)	
			변경후	401.48 23.73	-	-	-	-	1.3 (0.1)	
	2-1	수영장	기 정	-	-	-	-	-	-	
			변 경	증)401.48 (증)23.73)	-	-	-	-	증)1.3 (증)0.1)	신 설
			변경후	401.48 (23.73)	-	-	-	-	1.3 (0.1)	() : 호텔(필로티)
편익 시설	소 계		기 정	-	-	-	-	-	-	
			변 경	증)3,220.82 (증)75.06)	-	-	-	-	증)10.3 (증)0.2)	
			변경후	3,220.82 (75.06)	-	-	-	-	10.3 (0.2)	
	3-1	야외데크	기 정	-	-	-	-	-	-	
			변 경	증)2,572.05 (증)75.07)	-	-	-	-	증)8.3 (증)0.2)	신 설
			변경후	2,572.05 (75.07)	-	-	-	-	8.3 (0.2)	() : 호텔(필로티),산책로
	3-2	전망데크(1)	기 정	-	-	-	-	-	-	
			변 경	증)355.09	-	-	-	-	증)1.1	신 설
			변경후	355.09	-	-	-	-	1.1	
	3-3	전망데크(2)	기 정	-	-	-	-	-	-	
			변 경	증)293.66	-	-	-	-	증)0.9	신 설
			변경후	293.66	-	-	-	-	0.9	
유희 시설	소 계		기 정	-	-	-	-	-	-	
			변 경	증)382.36	-	-	-	-	증)1.2	
			변경후	382.36	-	-	-	-	1.2	
	4-1	바다숲 놀이터	기 정	-	-	-	-	-	-	
			변 경	증)382.36	-	-	-	-	증)1.2	신 설
			변경후	382.36	-	-	-	-	1.2	
특수 시설	소 계		기 정	- (3,781.00)	-	-	-	-	- (12.2)	
			변 경	증)1,735.40 (감)2,530.37)	증)513.16	증)513.16	-	증)513.16	증)5.6 (감)8.1)	
			변경후	1,735.40 (1,250.63)	513.16	513.16	-	513.16	5.6 (4.1)	

구분	도면 표시 번호	시 설 명		시설면적(㎡)					구성비 (%)	비 고
				부지면적	건축 바닥면적	연면적				
						계	지상	지하		
	5-1	해양광장	기 정	-	-	-	-	-	-	신 설
			변 경	증)894.62	-	-	-	-	증)2.9	
			변경후	894.62	-	-	-	-	2.9	
	5-2	동굴광장	기 정	-	-	-	-	-	-	신 설
			변 경	증)840.78 (증)639.38)	-	-	-	-	증)2.7 (증)2.1)	
			변경후	840.78 (639.38)	-	-	-	-	2.7 (2.1)	
	5-3	지하동굴 풍물거리	기 정	- (3,781.00)	-	-	-	-	- (12.2)	() : 지하동굴
		-	변 경	- (감)3,169.75)	증)513.16	증)513.16	-	증)513.16	- (감)10.2)	
		동굴해양 문화관	변경후	- (611.25)	513.16	513.16	-	513.16	- (2.0)	
관리 시설	소 계		기 정	6,508.00 (302.00)	784.35	2,428.53	2,428.53	-	20.9 (1.0)	
			변 경	감)1,439.19 (증)908.97)	감)784.35	감)2,428.53	감)2,428.53	-	감)4.6 (증)3.0)	
			변경후	5,068.81 (1,210.97)	-	-	-	-	16.3 (4.0)	
	6-1	도 로	기 정	4,538.00 (302.00)	-	-	-	-	14.6 (1.0)	() : 도로(교각)
			변 경	감)1,801.37 (감)6.14)	-	-	-	-	감)5.8 (-)	
			변경후	2,736.63 (295.86)	-	-	-	-	8.8 (1.0)	() : 필로티, 데크
	6-2	주차장	기 정	785.00	784.35	2,428.53	2,428.53	-	2.5	폐 지
			변 경	감)785.00	감)784.35	감)2,428.53	감)2,428.53	-	감)2.5	
			변경후	-	-	-	-	-	-	
		야외 주차장	기 정	988.00	-	-	-	-	3.2	() : 도로(교각)
			변 경	감)210.62 (증)613.53)	-	-	-	-	감)0.7 (증)2.0)	
			변경후	777.38 (613.53)	-	-	-	-	2.5 (2.0)	
	6-3	보행로	기 정	-	-	-	-	-	-	
			변 경	증)287.54	-	-	-	-	증)0.9	
			변경후	287.54	-	-	-	-	0.9	
	6-4	산책로	기 정	197.00	-	-	-	-	0.6	
			변 경	증)1,070.26 (301.58)	-	-	-	-	증)3.5 (1.0)	
			변경후	1,267.26 (301.58)	-	-	-	-	4.1 (1.0)	
기타 시설	-	벽 천	기 정	902.00	-	-	-	-	2.9	폐 지
			변 경	감)902.00	-	-	-	-	감)2.9	
			변경후	-	-	-	-	-	-	
녹 지			기 정	12,907.00	-	-	-	-	41.5	() : 도로(교각)
			변 경	감)671.43 (증)308.86)	-	-	-	-	감)2.1 (증)1.0)	
			변경후	12,235.57 (308.86)	-	-	-	-	39.4 (1.0)	

* ()는 지하동굴 및 도로(교각), 필로티공간(호텔, 데크 등) 중복결정

다. 조성계획(세부시설) 변경 사유서

구분	도면 번호	시설명	변경내용	변경사유
변경	1-1	관광호텔	<ul style="list-style-type: none"> 부지면적 변경 : 5,826.00㎡→8,055.58㎡ 증) 2,229.58㎡ 건축면적 변경 : 3,999.32㎡→7,482.06㎡ 증) 3,482.74㎡ 건축연면적 변경 : 17,577.88㎡→50,516.18㎡ 증) 32,938.30㎡ 	<ul style="list-style-type: none"> 휴양시설 일원화 및 관광호텔 내 주차장 조성 등에 따른 관광호텔 증축
폐지	1-2	콘도	<ul style="list-style-type: none"> 부지면적 : 2,888.00㎡→0㎡ 감) 2,888.00㎡ 건축면적 : 1,429.98㎡→0㎡ 감) 1,429.98㎡ 건축연면적 : 14,727.06㎡→0㎡ 감) 14,727.06㎡ 	<ul style="list-style-type: none"> 휴양시설 일원화 등 조성계획 변경에 따른 시설 폐지
폐지	1-3	휴게공간	<ul style="list-style-type: none"> 시설면적 : 922.00㎡→0㎡ 감) 922.00㎡ 	<ul style="list-style-type: none"> 도시·군계획시설의 결정·구조 및 설치기준에 관한 규칙에 따른 유원지시설 구분 조정 및 조성계획 변경에 따른 폐지
폐지	1-4	휴게공간	<ul style="list-style-type: none"> 시설면적 : 490.00㎡→0㎡ 감) 490.00㎡ 	<ul style="list-style-type: none"> 도시·군계획시설의 결정·구조 및 설치기준에 관한 규칙에 따른 유원지시설 구분 조정 및 조성계획 변경에 따른 폐지
폐지	1-5	동백광장	<ul style="list-style-type: none"> 시설면적 : 657.00㎡→0㎡ 감) 657.00㎡ 	<ul style="list-style-type: none"> 도시·군계획시설의 결정·구조 및 설치기준에 관한 규칙에 따른 유원지시설 구분 조정 및 조성계획 변경에 따른 폐지
신설	2-1	수영장	<ul style="list-style-type: none"> 시설면적 : 0㎡→401.48㎡(중복 23.73㎡) 증) 401.48㎡(중복 23.73㎡) 	<ul style="list-style-type: none"> 이용객의 체육 및 여가활동 영위를 위한 수영장 신설
신설	3-1	야외데크	<ul style="list-style-type: none"> 0㎡→2,572.05㎡(중복 75.07㎡) 증) 2,572.05㎡(중복 75.07㎡) 	<ul style="list-style-type: none"> 도시·군계획시설의 결정·구조 및 설치기준에 관한 규칙에 의거 유원지시설 구분 조정 및 조성계획 변경에 따른 신설
신설	3-2	전망데크(1)	<ul style="list-style-type: none"> 시설면적 : 0㎡→355.09㎡ 증) 355.09㎡ 	<ul style="list-style-type: none"> 도시·군계획시설의 결정·구조 및 설치기준에 관한 규칙에 의거 유원지시설 구분 조정 및 조성계획 변경에 따른 신설
신설	3-1	전망데크(2)	<ul style="list-style-type: none"> 시설면적 : 0㎡→293.66㎡ 증) 293.66㎡ 	<ul style="list-style-type: none"> 도시·군계획시설의 결정·구조 및 설치기준에 관한 규칙에 의거 유원지시설 구분 조정 및 조성계획 변경에 따른 신설
신설	4-1	바다숲 놀이터	<ul style="list-style-type: none"> 시설면적 : 0㎡→382.36㎡ 증) 382.36㎡ 	<ul style="list-style-type: none"> 도시·군계획시설의 결정·구조 및 설치기준에 관한 규칙에 의거 유원지시설 구분 조정 및 조성계획 변경에 따른 신설
신설	5-1	해양광장	<ul style="list-style-type: none"> 시설면적 : 0㎡→894.62㎡ 증) 894.61㎡ 	<ul style="list-style-type: none"> 도시·군계획시설의 결정·구조 및 설치기준에 관한 규칙에 의거 유원지시설 구분 조정 및 조성계획 변경에 따른 신설
신설	5-2	동굴광장	<ul style="list-style-type: none"> 시설면적 : 0㎡→840.78㎡(중복 639.38㎡) 증) 840.78㎡(중복 639.38㎡) 	<ul style="list-style-type: none"> 도시·군계획시설의 결정·구조 및 설치기준에 관한 규칙에 의거 유원지시설 구분 조정 및 조성계획 변경에 따른 신설

구분	도면 번호	시설명	변경내용	변경사유
변경	5-3	동굴 해양문화관	<ul style="list-style-type: none"> ○ 시설명 변경 지하동굴 풍물거리→동굴 해양문화관 ○ 시설면적 : 0㎡(중복:3,781.00㎡)→0㎡(중복 611.25㎡) 감) 0㎡(감) 중복 3,169.75㎡) 	○ 조성계획 변경에 따른 시설명 및 시설면적 변경
변경	6-1	도 로	<ul style="list-style-type: none"> ○ 시설면적 4,538.00㎡(중복 302㎡)→2,736.63㎡(중복 295.86㎡) 감) 1,801.37㎡(감) 중복 6.14㎡) 	○ 조성계획 변경에 따른 지정 도로 구간 폐지 및 공유수면(구역밖) 통과 노선 개설로 변경
폐지	5-2	주차 타워	<ul style="list-style-type: none"> ○ 시설면적 : 785.00㎡→0㎡ 감) 785.00㎡ 	○ 관광호텔 내 주차장 조성 등 조성계획 변경에 따른 시설 폐지
		야외 주차장	<ul style="list-style-type: none"> ○ 시설면적 : 988.00㎡→777.38㎡(중복 613.53㎡) 감) 210.62㎡(중) 중복 613.53㎡) 	○ 기존 관광객 주차수요 충족을 위해 야외주차장 계획
신설	6-3	보행로	<ul style="list-style-type: none"> ○ 시설면적 : 0㎡→287.54㎡ 중) 287.54㎡ 	○ 안전하고 원활한 시설이용을 위한 가·감속 차로 확보 및 버스정류장 이전에 따른 보행로 개설
변경	6-4	산책로	<ul style="list-style-type: none"> ○ 시설면적 197.00㎡→1,267.26㎡(중복 301.58㎡) 중) 1,070.26㎡(중복 301.58㎡) 	○ 조성계획 변경에 따른 기존 산책로(오동도·일출정)와 연계한 산책로 추가 개설
폐지	-	벽 천	<ul style="list-style-type: none"> ○ 시설면적 : 902.00㎡→0㎡ 감) 902.00㎡ 	○ 조성계획 변경에 따른 시설폐지
변경	녹 지		<ul style="list-style-type: none"> ○ 시설면적 : 12,907.00㎡→12,235.57㎡(중복 308.86㎡) 감) 671.43㎡(중) 중복 308.86㎡) 	○ 조성계획 변경에 따른 녹지면적 변경

라. 조성계획 상 내부 도로 결정 변경 조서(변경)

1) 도로 결정(변경) 총괄표

구 분	합 계			2류			3류			기타			비고
	노선 수	연장 (m)	면적 (㎡)	노선 수	연장 (m)	면적 (㎡)	노선 수	연장 (m)	면적 (㎡)	노선 수	연장 (m)	면적 (㎡)	
합계	4	1,362	4,594 (378)	1	270	1,885	1	208	852 (296)	2	884	1,857 (82)	
소로 (지상)	1	270	1,885	1	270	1,885	-	-	-	-	-	-	29㎡
소로 (지하)	1	208	852 (296)	-	-	-	1	208	852 (296)	-	-	-	41㎡ (8㎡)
보행로	1	119	288	-	-	-	-	-	-	1	119	288	
산책로	1	765	1,569 (82)	-	-	-	-	-	-	1	765	1,569 (82)	

* ()는 도로 간 입체 교행에 의한 중복결정 면적 / 비고는 구역계 밖 도로(공유수면) 면적

2) 도로 결정(변경) 조서

구분	규모				기능	연장 (m)	기점	종점	사용형태	주요 경과 지	최초결정일	비고 (도면 번호)
	등급	류 별	번 호	폭원 (m)								
기정	소로	1	1	10	국지 도로	266	수정동 33-1	수정동 6	일반도로	-	-	기존 3-1
변경	소로	2	1	5-9	국지 도로	270	수정동 33-1	수정동 26-1	일반도로	-	-	6-1 (지상)
신설	소로	3	1	4.5- 5.5	국지 도로	208	수정동 33-2	수정동 33-1	일반도로 (서비스 차량전용)	-	-	6-1 (지하)
신설	보행로		1	2-4	특수 도로	119	종화동 246-7	종화동 246-7	보행자 전용도로	-	-	6-3
기정	산책로		1	2	특수 도로	100	수정동 332-49	수정동 332-49	보행자 전용도로	-	-	기존 3-2
변경	산책로		1	2	특수 도로	765	수정동 33-2	수정동 26-1	보행자 전용도로	-	-	6-4

3) 도로 결정(변경) 사유서

변경전 도로명	변경후 도로명	변경내용	변경사유	비고 (도면번호)
소로1-1	소로 2-1	<ul style="list-style-type: none"> ○ 신설 ○ 위치 : (종점)수정동 6→수정동 26-1 ○ 연장 : 266m→270m 증) 4m ○ 면적 : 44,538.00㎡(중복 302㎡)→1,884.53㎡ 감) 42,653.47㎡(감) 중복 302㎡) 	<ul style="list-style-type: none"> ○ 조성계획 변경에 따른 기정 도로(교각) 구간 폐지 및 공유수면(구역밖) 통과 노선 개설로 변경 	6-1 (지상)
-	소로 3-1	<ul style="list-style-type: none"> ○ 신설 ○ 위치 : (종점)수정동 33-2→수정동 33-1 ○ 연장 : 0m→208m 증) 208m ○ 면적 : 0㎡→852.10㎡(중복:295.86㎡) 증) 852.10㎡(증) 중복:295.86㎡) 	<ul style="list-style-type: none"> ○ 조성계획 변경에 따른 기정 도로(교각) 구간 폐지 및 공유수면(구역밖) 통과 노선 개설로 변경 	6-1 (지하)
-	보행로	<ul style="list-style-type: none"> ○ 신설 ○ 위치 : (기·종점)종화동 246-7 ○ 연장 : 0m→119m 증) 119m ○ 면적 : 0㎡→287.54㎡ 증) 287.54㎡ 	<ul style="list-style-type: none"> ○ 안전하고 원활한 시설이용을 위한 가·감속 차로 확보 및 버스정류장 이전에 따른 보행로 개설 	6-3
산책로	산책로	<ul style="list-style-type: none"> ○ 변경 ○ 위치 : (기·종점)수정동 4-1 증축 ○ 연장 : 100m→765m 증) 665m ○ 면적 : 197.00㎡→1,267.26㎡(중복 301.58㎡) 증) 1,070.26㎡(증) 중복:301.58㎡) 	<ul style="list-style-type: none"> ○ 조성계획 변경에 따른 기존 산책로와 연계한 산책로 추가 개설 	6-4

여수 도시계획시설(도로)사업 실시계획(변경)인가 고시

「국토의 계획 및 이용에 관한 법률」제88조, 제91조, 같은 법률 시행령 제97조, 제100조 및 「전라남도 사무위임 조례」제2조에 따라 여수 도시계획시설(도로)사업 실시계획을 변경 인가하고 다음과 같이 고시합니다.

2024. 5. 23.

여 수 시 장

1. 사업시행지 위치(변경없음) : 봉계동 811-14번지 일원

2. 사업종류 및 명칭(변경없음)

가. 종 류 : 도시계획시설(도로 : 중로 3-137호선)사업

나. 명 칭 : 여수상공회의소 진입도로 개설공사

3. 사업의 면적 또는 규모(변경없음)

가. 면 적 : 1,108㎡

나. 규 모 : L=80m B=13.0m

4. 사업시행자의 성명 및 주소(변경없음)

가. 성 명 : 여수시장

나. 주 소 : 여수시 시청로 1(학동)

5. 사업의 기간(변경): ▮ 변경 2021.11.25. ~ 2024. 6.30.

└ 변경 2021.11.25. ~ 2025. 6.30.

6. 수용 또는 사용할 토지 또는 건물의 소재지·지번·지목 및 면적, 소유권과 소유권외의 권리의 명세 및 그 소유자·권리자의 성명·주소(변경없음) : 붙임

7. 공공시설 등의 귀속 및 양도에 관한 사항 : 해당없음

8. 기타 자세한 사항은 여수시 도시계획과(☎061-659-4013) 및 도로과(☎061-659-4073)로 문의하여 주시기 바랍니다.

□ 수용 또는 사용할 토지 또는 건물의 소재지.지번.지목 및 면적, 소유권과 소유권이외의 권리의 명세 및 그 소유자.권리자의 성명.주소

○ 토지조서(변경없음)

연번	소재지		지번	지목	대장면적(㎡)	편입면적(㎡)	소유자		소유권 이외의 권리			비고
	시	동					성명	주소	성명	주소	권리내용	
합계					1,108	1,108						
1	여수	여천	396-5	담	89	89	여수시	전라남도 여수시시청로1				
2	여수	여천	393	담	89	89	삼일중고 자동차판매 주식회사	봉계동 737	여수시	여수시 시청로 1	압류	
									주식회사한일 종합건설	광주 동구 금남로 5가 1-5	소유권이전 청구권리등 기	
									한국보증보험 주식회사	안양시 동안구 관양동 1422-10	가압류	
									광은리스금융 주식회사	광주 동구 금남로 5가 183	가압류	
									국민연금공단 (여수지사)	서울특별시 송파구 신천동 7-16	압류	
									근로복지공단 여수지사	여수시 문수로 125	압류	
									국-처분청 여수세무서장	여수시 좌수영로 948-5	압류	
									주식회사고려 상호신용금고	여수시 충무동 502-1	근저당권설 정	
									주택사업 공제조합	서울영등포구 여의도동 15-23	근저당권설 정	
									주식회사현대 상호신용금고	여수시 중앙동 711	근저당권설 정	
3	여수	여천	871-17	대	5	5	국	기획재정부				
4	여수	여천	871-18	도	67	67	국	건설부				
5	여수	봉계	811-14	도	68	68	국	건설부				
6	여수	봉계	741-11	대	4	4	김치곤	전라남도 여수시 가곡길26-1 (선원동)				
7	여수	봉계	741-12	도	190	190	여수시	전라남도 여수시 시청로1				
8	여수	봉계	742-3	도	196	196	여수시	전라남도 여수시 시청로1				
9	여수	봉계	744-4	도	396	396	여수시	전라남도 여수시 시청로1				
10	여수	봉계	726-178	임	2	2	김상희	전라남도 여수시 웅천중앙로47, 302동604호 (웅천동,신영웅천지웰3차아파트)	박점진	전라남도여수시웅천남8로23, 203동 2605호 (웅천동,포레나여수웅천2단지)	가등기권자	
11	여수	봉계	726-177	전	1	1	김상희	전라남도 여수시 웅천중앙로47, 302동604호 (웅천동,신영웅천지웰3차아파트)	박점진	전라남도여수시웅천남8로23, 203동 2605호 (웅천동,포레나여수웅천2단지)	가등기권자	
12	여수	봉계	726-179	임	1	1	김상희	전라남도 여수시 웅천중앙로47, 302동604호 (웅천동,신영웅천지웰3차아파트)	박점진	전라남도여수시웅천남8로23, 203동 2605호 (웅천동,포레나여수웅천2단지)	가등기권자	

여수 국가산업단지 개발사업 실시계획승인 고시

여수 국가산업단지 개발사업 실시계획승인 신청 건에 대하여 「산업입지 및 개발에 관한 법률」 제17조, 제19조의2, 같은 법 시행령 제21조 및 「전라남도 사무위임 규칙」 제2조에 따라 여수 국가산업단지 개발사업 실시계획승인 고시합니다.

2024. 5.23.

여 수 시 장

1. 사업의 명칭: 집단에너지 공급설비(열병합발전소) 조성사업

2. 사업시행자 성명 주소

가. 성 명: 티더블유바이오매스에너지(주) 대표 변용민

나. 주 소: 전라남도 여수시 여수산단2로 116-8(화치동)

3. 사업의 목적 및 개요

가. 사업의 목적: 집단에너지 공급설비(열병합발전소) 설치를 통해 여수국가산단 내 수요처에 전력 및 열을 안정적으로 공급하고 국가의 분산형 전원확대 정책에 부응하기 위함

나. 사업의 개요: 부지조성 16,770㎡

4. 사업시행지역의 위치 및 면적

가. 위 치: 전라남도 여수시 여수산단2로 116-8(화치동)

나. 면 적: 16,770㎡

5. 사업시행기간

가. 착수예정년월일: 2024. 5.(실시계획승인일로부터)

나. 준공예정년월일: 2026.12.31.

6. 수용 또는 사용할 토지세목조서

연번	위 치	지 번	지 목	지 적(㎡)	신청면적(㎡)	소 유 자		비고
						주 소	성명	
1	여수시 화치동	48-8	장	60,956	16,770	서울특별시 영등포구 여의도동 20	(주)LG화학	

7. 도시관리계획 결정 변경에 관한 사항: 해당없음

8. 관계도서는 여수시청 도시계획과(☎061-659-4011)에 비치하고 이해관계인 및 일반인에게 보이며, 기타 자세한 사항은 문의하시기 바랍니다.

도로명주소 부여 고시

도로명주소법 제11조제3항 및 같은 법 시행령 제24조의 규정에 의거 건물 등에 부여한 도로명주소를 다음과 같이 고시합니다.

2024. 5. 24.

여 수 시 장 (인)

○ 도로명주소(부여) 내용

업무구분	종전주소	도로명주소	도로명주소 고시일 (효력발생일)	도 로 명 고 시 일	도 로 명 부여사유	이동 사유	비고
	별	지		기	재		

※ 고시내용 및 기타 자세한 사항은 여수시청 민원지적과(☎061-659-3357)에 문의 또는 도로명주소안내시스템(www.iuso.go.kr)에서 열람하시기 바랍니다.

○ 도로명주소 사용 및 공부상 주소전환

- 도로명주소는 고시일 이후 도로명주소법 제19조제1항에 의거 공법관계에 있어서 주소로 사용됩니다.
- 공공기관에서 비치·관리하고 있는 각종 공부상 주소(소재지)는 해당기관에서 도로명주소로 변경합니다.

○ 도로명주소 변경 등

- 도로명 또는 건물번호의 변경은 도로명주소법 시행령 제15조 및 제26조에서 정한 절차에 따라 신청할 수 있습니다.
- 도로명은 도로명주소법 시행령 제18조제3항에 의거 당해 도로명이 고시된 날부터 3년이 지난 후에 변경할 수 있습니다.

○ 참고사항

- 공동주택의 경우 종전주소의 공동주택명, 동·호와 도로명주소의 상세주소는 공법관계의 각종 공부상 기재된 주소로 한다.

도로명주소 부여 고시 조서

업무구분	종전주소	도로명주소	도로명주소고시일	도로명고시일	도로명부여사유
건물번호부여	전라남도 여수시 여서동 703-7	전라남도 여수시 대치1길 60-1 (여서동)	20240524	20091013	지역 및 위치에측성 고려
건물번호부여	전라남도 여수시 화양면 용주리 1244-7	전라남도 여수시 화양면 화양로 1714-14	20240524	20091013	도로가 지나는 지역 화양면을 반영
건물번호부여	전라남도 여수시 웅천동 1880-2, 1880-3, 1880-4	전라남도 여수시 웅천남5로 50 (웅천동)	20240524	20170809	지역 및 위치에측성 고려 (웅천 고유 명칭 활용)
건물번호부여	전라남도 여수시 삼산면 손죽리 산1196, 산1197	전라남도 여수시 삼산면 우데미길 6-2	20240524	20080911	지역 및 위치에측성 고려
건물번호부여	전라남도 여수시 남면 유송리 239-1	전라남도 여수시 남면 대유길 24-3	20240524	20080911	지역 및 위치에측성 고려
건물번호부여	전라남도 여수시 소라면 북산리 356-1	전라남도 여수시 소라면 조산로 95-5	20240524	20091013	도로가 지나는 지역명 고려
건물번호부여	전라남도 여수시 오천동 373-2	전라남도 여수시 오천2길 33-15 (오천동)	20240524	20091013	지역 및 위치에측성 고려
건물번호부여	전라남도 여수시 화양면 용주리 1403-83	전라남도 여수시 화양면 소호로 59	20240524	20091013	도로가 지나는 지역명 반영
건물번호부여	전라남도 여수시 소호동 360-5	전라남도 여수시 소호로 459-1 (소호동)	20240524	20091013	도로가 지나는 지역명 반영
건물번호부여	전라남도 여수시 돌산읍 평사리 산106, 산106-1, 산106-2, 331-14, 331-18	전라남도 여수시 돌산읍 월암길 146-1	20240524	20091013	지역 및 위치에측성 고려
건물번호부여	전라남도 여수시 돌산읍 평사리 1038-1	전라남도 여수시 돌산읍 평사로 518	20240524	20091013	도로가 지나는 마을이름 반영
건물번호부여	전라남도 여수시 덕충동 1705-1	전라남도 여수시 충민공원길 17-1 (덕충동)	20240524	20091013	지역 및 위치에측성 고려
건물번호부여	전라남도 여수시 돌산읍 우두리 1011-1	전라남도 여수시 돌산읍 강남4길 18-10	20240524	20091013	지역 및 위치에측성 고려

여수시 고시 제2024-214호

지방하천 점용 변경허가 고시(남수천)

「하천법」 제33조 제7항 및 같은 법 시행령 제38조에 따라 지방하천 점용허가 사항을 다음과 같이 고시합니다.

2024년 5월 27일

여 수 시 장

□ 허가내용

1. 하천의 명칭	다음 허가내역 참조
2. 점용자의 성명 및 주소	
3. 점용의 목적 및 개요	
4. 점용지역의 위치 및 면적	
5. 점용허가의 유효기간	

□ 허가내역

연번	허가번호	하천명	점용자		점용내용					비고
			주소	성명	위치	면적(㎡)	점용목적	점용기간		
1	2014-8	남수천	전라남도 여주시 여수산단3로 117	한화솔루션	여주시 평여동 657번지	59.4	케이블 전용 교량설치	당초	1991. 6. 4. ~ 2024. 5. 18.	
								변경	1991. 6. 4. ~ 2028. 12. 31.	

여수시 고시 제2024-215호

공유수면 점용·사용 변경 허가 고시

「공유수면 관리 및 매립에 관한 법률」 제8조 제6항에 따라 공유수면 점용·사용 변경 허가에 대해 고시 합니다.

허가번호 (변경일자)	점용·사용 장소	면적	허가받은 자		목 적	변경사항(기간)	
			주 소	성 명		변경 전	변경 후
2019-032	돌산읍 금봉리 1425-10	64	돌산읍 평사로	이**	수하물 하역용 호이스트	'19. 6. 1.~ '24. 5. 31.	'24. 6. 1.~ '29. 5. 31.
2019-036	돌산읍 평사리 1310-40	86	돌산읍 안굴전길	김**	굴 운반용 호이스트	'19. 6. 1.~ '24. 5. 31.	'24. 6. 1.~ '29. 5. 31.
2019-037	돌산읍 평사리 1318-70	29	돌산읍 돌산로	김**	굴 운반용 호이스트	'19. 6. 1.~ '24. 5. 31.	'24. 6. 1.~ '29. 5. 31.
2019-038	돌산읍 평사리 1318-71(29)	25	돌산읍 돌산로	김**	굴 운반용 호이스트	'19. 6. 1.~ '24. 5. 31.	'24. 6. 1.~ '29. 5. 31.
2019-040	돌산읍 평사리 1310-38	74	돌산읍 안굴전길	김**	굴 운반용 호이스트	'19. 6. 1.~ '24. 5. 31.	'24. 6. 1.~ '29. 5. 31.
2019-042	돌산읍 평사리 1318-72	32	소라면 도원로	박**	굴 운반용 호이스트	'19. 6. 1.~ '24. 5. 31.	'24. 6. 1.~ '29. 5. 31.
2019-044	돌산읍 평사리 1306-30	58	돌산읍 안굴전길	박**	굴 운반용 호이스트	'19. 6. 1.~ '24. 5. 31.	'24. 6. 1.~ '29. 5. 31.
2019-045	돌산읍 평사리 1318-72	20	돌산읍 돌산로	박**	굴 운반용 호이스트	'19. 6. 1.~ '24. 5. 31.	'24. 6. 1.~ '29. 5. 31.
2019-047	돌산읍 평사리 1318-71(99)	18	돌산읍 안굴전길	박**	굴 운반용 호이스트	'19. 6. 1.~ '24. 5. 31.	'24. 6. 1.~ '29. 5. 31.
2019-048	돌산읍 평사리 1318-71(119)	28	돌산읍 안굴전길	박**	굴 운반용 호이스트	'19. 6. 1.~ '24. 5. 31.	'24. 6. 1.~ '29. 5. 31.
2019-049	돌산읍 평사리 1318-70	22	돌산읍 돌산로	박**	굴 운반용 호이스트	'19. 6. 1.~ '24. 5. 31.	'24. 6. 1.~ '29. 5. 31.
2019-050	돌산읍 평사리 1318-72	15	돌산읍 안굴전길	서**	굴 운반용 호이스트	'19. 6. 1.~ '24. 5. 31.	'24. 6. 1.~ '29. 5. 31.
2019-051	돌산읍 평사리 1318-72	19	돌산읍 돌산로	최**	굴 운반용 호이스트	'19. 6. 1.~ '24. 5. 31.	'24. 6. 1.~ '29. 5. 31.
2019-053	돌산읍 평사리 1318-71(36)	26	돌산읍 돌산로	유**	굴 운반용 호이스트	'19. 6. 1.~ '24. 5. 31.	'24. 6. 1.~ '29. 5. 31.
2019-055	돌산읍 평사리 1318-71(24)	27	여수시 허문정1길	박**	굴 운반용 호이스트	'19. 6. 1.~ '24. 5. 31.	'24. 6. 1.~ '29. 5. 31.
2019-056	돌산읍 평사리 1318-72	24	돌산읍 돌산로	정**	굴 운반용 호이스트	'19. 6. 1.~ '24. 5. 31.	'24. 6. 1.~ '29. 5. 31.
2019-057	돌산읍 평사리 1318-72	21	돌산읍 돌산로	최**	굴 운반용 호이스트	'19. 6. 1.~ '24. 5. 31.	'24. 6. 1.~ '29. 5. 31.
2019-058	돌산읍 평사리 1318-71(93)	19	돌산읍 돌산로	한**	굴 운반용 호이스트	'19. 6. 1.~ '24. 5. 31.	'24. 6. 1.~ '29. 5. 31.

2024. 5. 27.

여 수 시 장

도로구간(종속구간) 변경 고시

「도로명주소법」 제8조 및 같은 법 시행규칙 제12조, 제14조의 규정에 따라 도로구간(종속구간) 변경에 관한 사항을 다음과 같이 고시합니다.

2024. 5. 27.

여 수 시 장 (인)

1. 고 시 일 : 2024년 5월 27일
2. 고시방법 : 시보, 여수시 누리집
3. 고시내용 : 도로구간(종속구간) 변경에 관한 사항(붙임참조)
 - 구봉길
4. 기타 자세한 사항은 여수시 민원지적과(☎061-659-3357)로 문의
하시기 바랍니다.

붙임 도로구간(종속구간) 변경 조서 및 현황도 1부. 끝.

도로구간(종속구간) 변경 조서 및 현황도

구분	도로명	행정구역	도로구간		기초번호		길이 (m)	폭 (m)	기초 간격 (m)	설정 사유
			시작지점	끝 지점	기초번호 시작	기초번호 끝				
변경 전	구봉길	국동	193-569	823	89-1	89-12	108	2	20	1차 종속구간 변경
변경 후			193-569	산9-2	89-1	89-14	121.76	2	20	



주소정보관리 시스템

항공영상 사진

도로구간(종속구간) 설정 고시

「도로명주소법」 제8조제5항 및 같은 법 시행규칙 제12조 규정에 따라 도로구간(종속구간) 설정에 관한 사항을 다음과 같이 고시합니다.

2024. 5. 28.

여 수 시 장 (인)

1. 고 시 일 : 2024년 5월 28일
2. 고시방법 : 시보, 여수시 누리집
3. 고시내용 : 도로구간(종속구간) 설정에 관한 사항(붙임참조)
- 운암길
4. 기타 자세한 사항은 여수시 민원지적과(☎061-659-3357)로 문의
하시기 바랍니다.

붙임 도로구간(종속구간) 설정 조서 및 현황도 1부. 끝.

도로구간(종속구간) 설정 조서 및 현황도

도로 위계	도로명	행정구역	도로구간		기초번호		길이 (m)	폭 (m)	기초 간격 (m)	효력발생일	설정 사유
			시작 지점	끝 지점	기초번호 시작	기초번호 끝					
길	운암길	소라면 봉두리	산259-9	산256-13	24-1	24-68	666.94	4.2	20	2024. 5. 28.	1차 종속구간 신규 설정

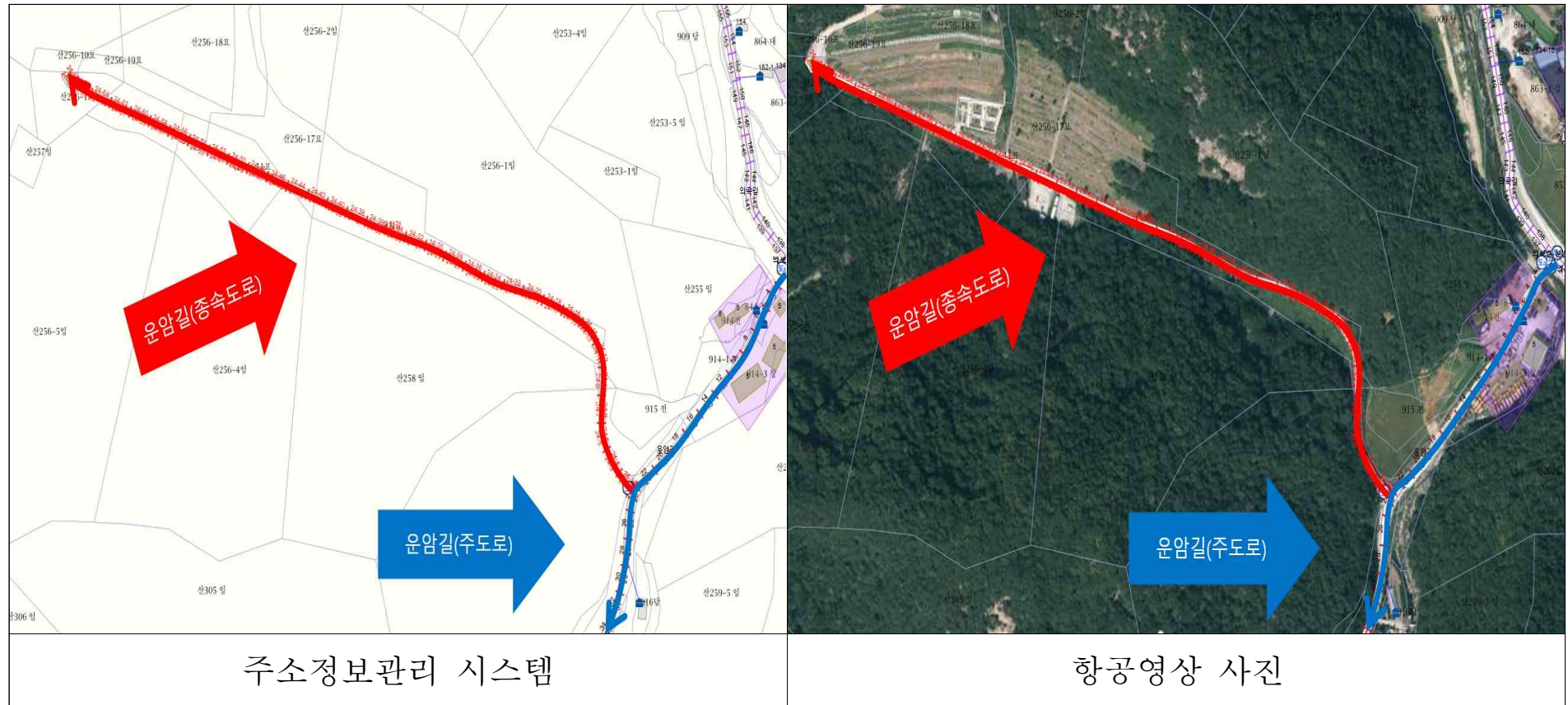

도로명주소 변경 고시

도로명주소법 제11조제3항·제12조제5항 및 같은 법 시행령 제24조, 제25조, 제26조의 규정에 의거 건물번호를 변경한 도로명주소를 다음과 같이 고시합니다.

2024. 5. 28.

여 수 시 장 (인)

○ 도로명주소(변경) 내용

업무구분	종전주소	도로명주소	도로명주소 고시일 (효력발생일)	도 로 명 고 시 일	도 로 명 부여사유	이동 사유	비고
	별	지		기	재		

※ 고시내용 및 기타 자세한 사항은 여수시청 민원지적과(☎061-659-3357)에 문의 또는 도로명주소안내시스템(www.iuso.go.kr)에서 열람하시기 바랍니다.

○ 도로명주소 사용 및 공부상 주소전환

- 도로명주소는 고시일 이후 도로명주소법 제19조제1항에 의거 공법관계에 있어서 주소로 사용됩니다.
- 공공기관에서 비치·관리하고 있는 각종 공부상 주소(소재지)는 해당기관에서 도로명주소로 변경합니다.

○ 도로명주소 변경 등

- 도로명 또는 건물번호의 변경은 도로명주소법 시행령 제15조 및 제26조에서 정한 절차에 따라 신청할 수 있습니다.
- 도로명은 도로명주소법 시행령 제18조제3항에 의거 당해 도로명이 고시된 날부터 3년이 지난 후에 변경할 수 있습니다.

○ 참고사항

- 공동주택의 경우 종전주소의 공동주택명, 동·호와 도로명주소의 상세주소는 공법관계의 각종 공부상 기재된 주소로 한다.

도로명주소 변경 고시 조서

업무구분	종전주소	도로명주소	도로명주소고시일	도로명고시일	도로명부여사유
건물번호합병	전라남도 여수시 율촌면 율촌산단6로 115	전라남도 여수시 율촌면 율촌산단6로 115	20240528	20190307	율촌제1산업단지 명칭을 인용 도로명 부여
건물번호합병	전라남도 여수시 율촌면 율촌산단6로 123	전라남도 여수시 율촌면 율촌산단6로 115	20240528	20190307	율촌제1산업단지 명칭을 인용 도로명 부여

보상계획 열람 공고

우리 시에서 시행하는 『상암동 읍동마을 도시계획도로 개설』 구간에 편입되는 토지 등에 대하여 손실보상을 실시하고자 「공익사업을 위한 토지 등의 취득 및 보상에 관한 법률」 제15조에 따라 보상계획을 다음과 같이 공고하오니 토지소유자 및 이해관계인은 손실보상계획을 열람하시기 바라며, 의견이 있을 때에는 공고 기간 내 의견서를 서면으로 제출하여 주시기 바랍니다.

2024. 5. 24.

여 수 시 장 (인)

1. 사업개요

- 사 업 명: 상암동 읍동마을 도시계획도로 개설
- 사업시행자: 여수시장
- 사업 규모: L=170m, B=6m (1,183㎡)

2. 열람공고 기간: 2024. 5. 24. ~ 2024. 6. 7.(14일간)

3. 열람방법: 보상대상 토지 및 물건조서는 여수시 게시판 및 홈페이지(주소: www.yeosu.go.kr)에 게재하고, 우리 시 도로과에 비치하여 일반인에게 열람

4. 보상시기: 추후 감정평가 후 개별 통지

5. 보상방법 및 절차(감정평가업체 추천 및 보상금 산정)

- 보상은 현금보상이며, 보상계약 체결 및 소유권이전 후 보상금을 계좌 입금합니다.
- 보상가격은 「공익사업을 위한 토지 등의 취득 및 보상에 관한 법률」 제68조의 규정에 따라 감정평가업자 3인(동법 제68조 제2항에 의거 시·도지사 및 소유자의 추천이 없을 경우 2인)의 평가액을 산술평균한 금액으로 결정합니다.
- 감정평가업자 1인을 별도로 추천하고자 하는 토지소유자는 보상대상 토지면적의 1/2이상에 해당하는 토지소유자와 보상대상 토지의 토지소유자 총수의 과반수의 동의를 받은 사실을 증명하는 서류를 첨부하여 보상계획의 열람기간 만료일로부터 30일 이내에 사업시행자에게 요청하시기 바라며, 제출 양식 및 작성요령은 아래와 같습니다.

감정평가업자 추천서

○ 추천업체 : 감정평가사

연번	토지소재지	편입지번	편입면적(㎡)	소 유 자		인감 날인	전화번호	비고
				주 소	성 명			

- ※ 제출양식의 모든 내용은 반드시 소유자 본인이 자필로 서명하고 인감을 날인하여야 하며, 대리인 서명은 불가합니다.
 소유자 사망이나 거소 불명에 따른 상속인은 제적등본 등 관계를 입증할 수 있는 서류를 첨부하여야 합니다.
 ※ 소유자 사망이나 거소불명에 따른 상속인은 제적등본 등 관계를 입증할 수 있는 서류를 첨부하여야 합니다.
 ※ 사업시행자 등은 토지소유자의 추천의사를 유선으로 확인할 수 있으며, 사실관계에 따라 추천에서 제외될 수 있습니다.
 ※ 위 개인정보 수집 및 이용은 상기 공사 보상관련 업무 시에만 활용됨을 알려드립니다.

- 협의가 성립하지 아니하거나 할 수 없을 경우에는 「공익사업을 위한 토지 등의 취득 및 보상에 관한 법률」 제28조 등이 정하는 바에 따라 수용재결 신청 및 진행할 예정입니다.

6. 기 타

- 편입 토지 등의 소유자와 관계인에 대하여는 개별 통지하나 주소나 거소불명으로 통지를 받지 못한 경우에는 「공익사업을 위한 토지 등의 취득 및 보상에 관한 법률」 시행령 제8조(협의의 절차 및 방법 등) 규정에 의거 본 공고로 갈음합니다.
- 열람결과 대상물건 또는 소유권 등 권리관계가 열람한 조서의 내용과 다른 경우 열람기간 내 이의를 제기하여 주시기 바랍니다.
- 토지조서 및 물건조서 내용에 포함되어 있더라도 추후 관계법령 등에 위반한 사항이 확인될 경우 보상대상에서 제외됩니다.
- 기타 문의사항은 여수시 도로과 도로행정팀(☎061-659-4064)로 문의바랍니다.

보상계획 열람 변경 공고

우리 시에서 시행하는 『상암동 읍동마을 도시계획도로 개설』 구간에 편입되는 토지 등에 대하여 손실보상을 실시하고자 「공익사업을 위한 토지 등의 취득 및 보상에 관한 법률」 제15조에 따라 보상계획을 다음과 같이 공고하오니 토지소유자 및 이해관계인은 손실보상계획을 열람하시기 바라며, 의견이 있을 때에는 공고 기간 내 의견서를 서면으로 제출하여 주시기 바랍니다.

2024. 5. 24.

여 수 시 장 (인)

1. 사업개요

- 사 업 명: 상암동 읍동마을 도시계획도로 개설
- 사업시행자: 여수시장
- 사업 규모: L=170m, B=6m (1,183㎡)

2. 열람공고 기간: 2024. 5. 24. ~ 2024. 6. 7.(14일간)

3. 열람방법: 보상대상 토지 및 물건조서는 여수시 게시판 및 홈페이지(주소: www.yeosu.go.kr)에 게재하고, 우리 시 도로과에 비치하여 일반인에게 열람

4. 보상시기: 추후 감정평가 후 개별 통지

5. 보상방법 및 절차(감정평가업체 추천 및 보상금 산정)

- 보상은 현금보상이며, 보상계약 체결 및 소유권이전 후 보상금을 계좌 입금합니다.
- 보상가격은 「공익사업을 위한 토지 등의 취득 및 보상에 관한 법률」 제68조의 규정에 따라 감정평가업자 3인(동법 제68조 제2항에 의거 시·도지사 및 소유자의 추천이 없을 경우 2인)의 평가액을 산술평균한 금액으로 결정합니다.
- 감정평가업자 1인을 별도로 추천하고자 하는 토지소유자는 보상대상 토지면적의 1/2이상에 해당하는 토지소유자와 보상대상 토지의 토지소유자 총수의 과반수의 동의를 받은 사실을 증명하는 서류를 첨부하여 보상계획의 열람기간 만료일로부터 30일 이내에 사업시행자에게 요청하시기 바라며, 제출 양식 및 작성요령은 아래와 같습니다.

감정평가업자 추천서

○ 추천업체 : 감정평가사

연번	토지소재지	편입지번	편입면적(㎡)	소유자		인감 날인	전화번호	비고
				주소	성명			

- ※ 제출양식의 모든 내용은 반드시 소유자 본인이 자필로 서명하고 인감을 날인하여야 하며, 대리인 서명은 불가합니다.
 소유자 사망이나 거소 불명에 따른 상속인은 제적등본 등 관계를 입증할 수 있는 서류를 첨부하여야 합니다.
 ※ 소유자 사망이나 거소불명에 따른 상속인은 제적등본 등 관계를 입증할 수 있는 서류를 첨부하여야 합니다.
 ※ 사업시행자 등은 토지소유자의 추천의사를 유선으로 확인할 수 있으며, 사실관계에 따라 추천에서 제외될 수 있습니다.
 ※ 위 개인정보 수집 및 이용은 상기 공사 보상관련 업무 시에만 활용됨을 알려드립니다.

- 협의가 성립하지 아니하거나 할 수 없을 경우에는 「공익사업을 위한 토지 등의 취득 및 보상에 관한 법률」 제28조 등이 정하는 바에 따라 수용재결 신청 및 진행할 예정입니다.

6. 기 타

- 편입 토지 등의 소유자와 관계인에 대하여는 개별 통지하나 주소나 거소불명으로 통지를 받지 못한 경우에는 「공익사업을 위한 토지 등의 취득 및 보상에 관한 법률」 시행령 제8조 (협의의 절차 및 방법 등) 규정에 의거 본 공고로 갈음합니다.
- 열람결과 대상물건 또는 소유권 등 권리관계가 열람한 조서의 내용과 다른 경우 열람기간 내 이의를 제기하여 주시기 바랍니다.
- 토지조서 및 물건조서 내용에 포함되어 있더라도 추후 관계법령 등에 위반한 사항이 확인될 경우 보상대상에서 제외됩니다.
- 기타 문의사항은 여수시 도로과 도로행정팀(☎061-659-4064)로 문의바랍니다.

2024년 낚시어선 승선단말기 지원사업 신청자 모집 공고(3차)

2024년 낚시어선 승선단말기 지원사업 신청자를 아래와 같이 2차 모집
공고하오니 낚시어선 승선단말기를 지원받고자 하는 어업인은 2024년 5월
31일까지 신청하시기 바랍니다.

2024. 5. 22.

여 수 시 장

1. 사업목적 : 해상사고 발생 시 신속한 승선원 확인 및 승선객 편의성을
개선하여 낚시어업 활성화 및 경영 안전 도모

2. 사업개요

- 신청기간 : 2024. 5. 24. ~ 2024. 5. 31.(7일간) ※ (1차) 2024. 4. 11.~ 5. 8.
(2차) 2024. 5. 9. ~ 5. 23.
- 지원율 : 도비 30%, 시비 30%, 자담 40% (*구매단가 약 100만원)
- 사업대상 : 「낚시관리및육성법」제25조에 따른 낚시어선업을 신고한 어업인
- 지원내용 : 낚시어선 승선단말기 지원
- 지원한도 : 낚시어선 1척당 단말기 1대 지원
- 제외대상
 - 어선검사증서 유효기간이 지난 어선 또는「어선법 시행규칙」 제 49조에 따라 일정기간 동안 운항하지 아니할 목적으로 해당 어

선을 계류한 어선(낚시어선)

- 그 밖의 지원이 부적정하다고 판단되는 자(감척대상 어선, 사업자로 선정된 자가 해당 어선을 변경하는 경우 등)

3. 신청방법 : 방문접수

- 접수처 : 여수시 수산경영과 낚시관리팀(여수시 신월로 648, 국동임시별관), 읍·면·동 사무소 ※가까운 곳에 신청 가능

4. 구비서류

- 가. 어업허가증, 낚시어선 신고증 사본 1부.
- 나. 신분증, 통장사본 1부.

5. 사업 추진절차

- ① 사업신청 → ② 사업자 선정 통보 → ③ 물품 납품 → ④ 준공 및 사업정산

6. 유의사항

- 지원받은 장비는「보조금 관리에 관한 법률」에 따라, 설치일로부터 5년간 매각, 교부목적에 위배되는 용도사용, 양도, 교환, 대여, 담보제공 등이 금지
- 사후관리기간 5년 내 타 시·군 전출, 어선 매도 시 보조금 반납하여야 함.
- 통신비, 수리비 등 유지비용은 지원 제외
- 낚시어선 승선등록단말기를 통해 카드결제 기능 가능

7. 문의처 : 여수시 수산경영과 낚시관리팀(☎ 659-5597)

붙임 1. 사업신청서 1부.

2. 사업시행지침 1부. 끝.

1) 【별지 제1호서식】

남시어선 승선단말기 지원 사업 신청서

신청자	단체 등의 명칭					
	성명 (대표자명)		생년월일		전화 번호	() -
	주소					
	종사경력	년				
신청 내용	어선명 (어선번호)			남시 신고번호		
	어업허가			남시신고 유효기간		
	금융기관 계좌번호					
첨부서류 1. 어업허가증 및 남시어선 신고증 2. 신분증 및 통장사본						
<p>○ 상기 본인은 남시어선 승선단말기 지원 사업의 제반 규정을 준수하면서 본 사업의 보조금 지원을 받고자 신청서를 제출합니다.</p> <p>○ 사업신청과 관련하여 사업대상자 선정기관이 본인의 개인정보를 아래와 같이 처리하는 것에 동의합니다.</p> <ul style="list-style-type: none"> - 사업신청과 관련된 불임의 개인정보의 수집·이용·제공에 동의합니다. - 본인은 개인정보도익서의 내용을 이해하였으며, 개인정보 수집·이용·제공에 관한 권리 안내문에 관하여 자세히 설명을 듣고 신청하였습니다. <p style="text-align: right;">2024년 월 일</p> <p style="text-align: right;">신청자 (서명 또는 인)</p> <p>여수시장 귀하</p>						

보상협의공시송달공고

여수시에서 시행하는「울촌중학교 앞 도로확장공사」구간에 편입되는 토지 등에 대하여 「공익사업을 위한 토지 등의 취득 및 보상에 관한 법률」 제16조에 따라 손실보상협의 요청하였으나, 소유자 및 관계인의 사망, 주소 또는 거소 불명 등 기타의 사유로 송달이 불가능하여 같은 법 시행령 제4조 및 제8조, 「행정절차법」 제14조에 따라 다음과 같이 공시송달 공고합니다.

2024. 5. 22.

여 수 시 장

1. 사 업 명 : 울촌중학교 앞 도로확장공사
2. 사 업 구 간 : 여수시 울촌면 월산리, 조화리 일원
3. 사업시행자 : 여수시장
4. 공 고 기 간 : 2024. 5. 22. ~ 2024. 6. 6.(15일간)
5. 공 고 장 소 : 전국 시.군.구 게시판 및 홈페이지
6. 공 고 내 용
 - 협의기간 : 공시송달 공고기간 내
 - 협의장소 : 여수시청 도로과 (☎061-659-4063)
 - 보상방법 : 현금보상
 - 위 협의기간 중 미 협의 시 토지수용위원회의 재결 절차에 따른 손실보상
 - 보상절차
 - 계약체결 후 소유권 이전 등 소정의 절차를 거쳐 계좌입금
 - 단, 소유권 이외의 권리(압류, 가압류, 근저당권, 지상권 등)가 설정된 경우 이를 말소하여야 협의계약 체결 가능
 - 보상협의시 구비서류
 - 인감증명서 2부(부동산 매도용 1부), 주민등록 초본1부(주소변경사항 포함), 통장사본 1부
 - 지참물 : 인감도장

7. 공시송달 대상

연 번	소재지	지번	지목	면적 (㎡)	소유자		관계인		비 고
					주 소	성 명	주 소	성 명	
1	울춘면 월산리	326-2	도	30	미등기		여수시 돌산면 죽포리	채*식	
2	울춘면 조화리	444-8	도	106*1/2	순천시 장명로 *	정*택			
3	울춘면 조화리	444-8	도	106*1/2	순천시 장명로 *	박*례			
4	울춘면 조화리	442-5	도	326*1/3	여수시 울춘면 호산길 1*9-1	정*욱			
5	울춘면 조화리	442-5	도	326*1/3	여수시 울춘면 호산길 9*-1	정*원			
6	울춘면 조화리	442-5	도	326*1/3	여수시 울춘면 월산리 1**5	정*동			
7	울춘면 조화리	136-18	도	91	여수시 울춘면 종개길 2*-8	지*한			
8	울춘면 조화리	136-21	대	20	여수시 울춘면 동산개길 *2	김*환	여수시 돌산읍 두문포길 3*-2	서*용	
							여수시 울춘면 조화리 2**-3	울춘수산업협동 조합	
9	울춘면 조화리	438-3	도	13	순천시 금곡1길 7*	박*신			
10	울춘면 조화리	438-15	도	11	여수시 울춘면 동산개길 3*-1	이*봉			

8. 기타 사항 및 문의처

- 보상협의 요청서는 「행정절차법」제15조(송달의 효력발생)에 따라 공시송달 공고일로부터 14일이 경과한 날에 그 송달을 받을 자에게 송달된 것으로 봅니다.
- 기간 내 협의가 없을 경우에는「공익사업을 위한 토지 등의 취득 및 보상에 관한 법률」 제28조에 따라 수용재결을 진행할 계획임을 알려 드립니다.
- 기타 문의사항은 여수시청 도로과(☎061-659-4063)로 문의하여 주시기 바랍니다.

도로 지정 공고

여수시 여천동 675-5번지 외 1필지 건축허가와 관련하여 「건축법」 제2조제1항제11호 및 같은 법 제45조제1항에 따라 아래와 같이 도로로 지정·공고합니다.

2024. 5. 21.

여 수 시 장

1. 위 치 : 여수시 여천동 682-2번지
2. 도로면적 : 298m²
3. 도로길이 : 67m
4. 도 로 폭 : 4m
5. 지번별 도로지정 조서

구분	소재지	지번	지목	면 적(m ²)		비 고
				공부면적	지정면적	
	계					
	여천동	682-2	구거	885	298	

6. 관련도서 : 별첨참조

[별 첨]

현 황 도

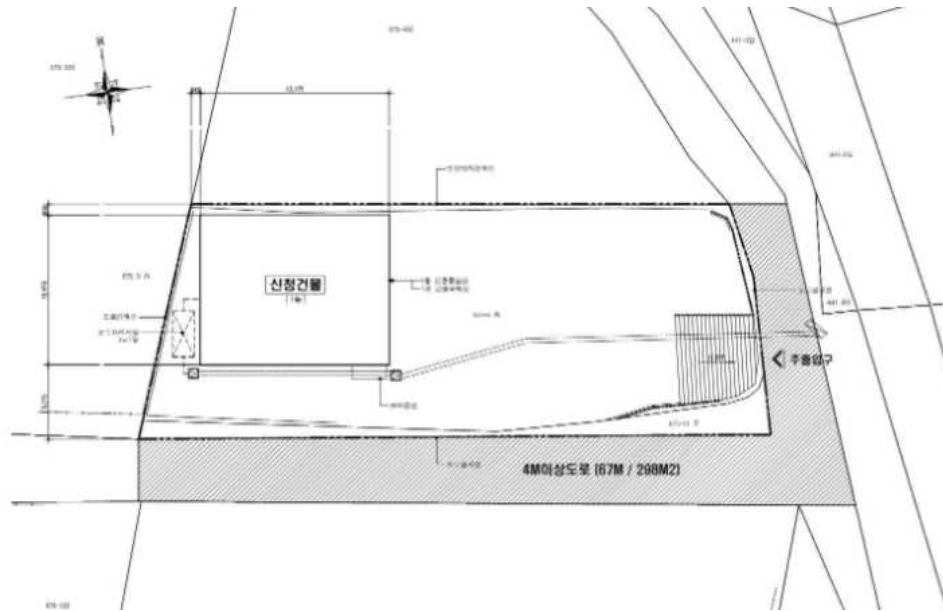

공유수면 점·사용 허가를 위한 이해관계자 등의 의견 수렴 공고

공유수면 점·사용 허가 신청이 접수됨에 따라「공유수면 관리 및 매립에 관한 법률」제8조제7항 및 같은법 시행령 제9조의2에 따라 이해관계자 등의 의견수렴을 위해 아래와 같이 공고하오니, 기한 내 의견을 제출해주시기 바랍니다.

2024. 5. 21.

여 수 시 장

1. 신청개요

신청인	점용·사용 장소	목적	면적	사용기간
임성*	여수시 경호동 933-5번지 지선 공유수면	생활낚시터 조성을 위한 바지선 설치	780㎡	허가일로부터 5년

* 점용·사용 장소 붙임 참조

2. 공람장소, 공람기간

- 공람장소: 여수시 해양정책과
- 공람기간: 2024. 5. 21. ~ 2024. 6. 19.

3. 의견제출기간 및 방법

- 제출기간: 2024. 5. 21. ~ 2024. 6. 19.
- 제출방법: 의견제출서 서식에 맞추어 제출
- 제 출 처: 해양정책과(여수시 신월로 648, 4층) 또는 전자우편(OJH0308@korea.kr)
- 담 당 자: 공유수면관리팀 오종혁

4. 기타 문의사항은 여수시 해양정책과(☎061-659-3971)로 문의주시기 바랍니다.

공유수면 점용·사용 위치



공유수면 점용·사용 구적도

3. 구적도 및 설계도서

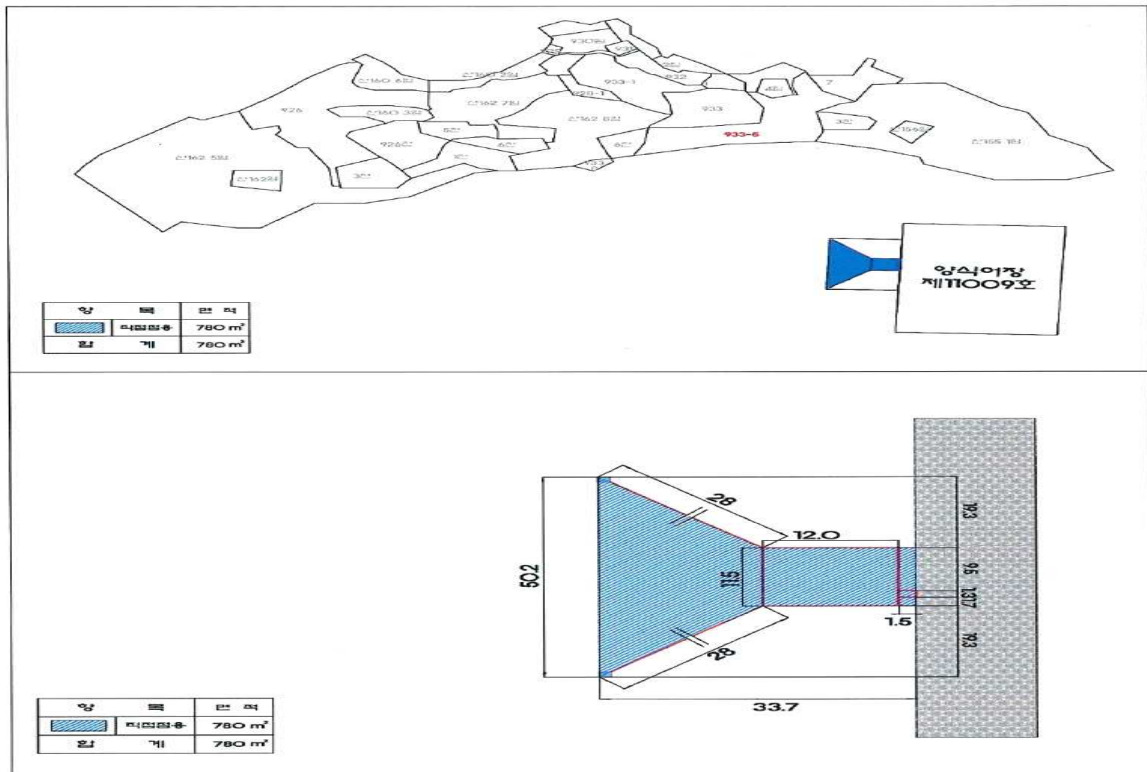

도로 지정 공고

여수시 소라면 덕양리 171번지의 2필지 건축허가와 관련하여 「건축법」 제2조제1항제11호 및 같은 법 제45조제1항에 따라 아래와 같이 도로로 지정(변경) · 공고합니다.

2024. 5. 21.

여 수 시 장

1. 위 치 : 소라면 덕양리 171번지
2. 도로면적 : 69㎡
3. 도로길이 : 31m
4. 도 로 폭 : 2.1m
5. 지번별 도로지정 조서

소재지	지번	지목	면 적(㎡)		비 고
			공부면적	지정면적	
소라면 덕양리	171	답	1,891	69	

6. 관련도서 : 별첨참조

[별 첨]

현 황 도

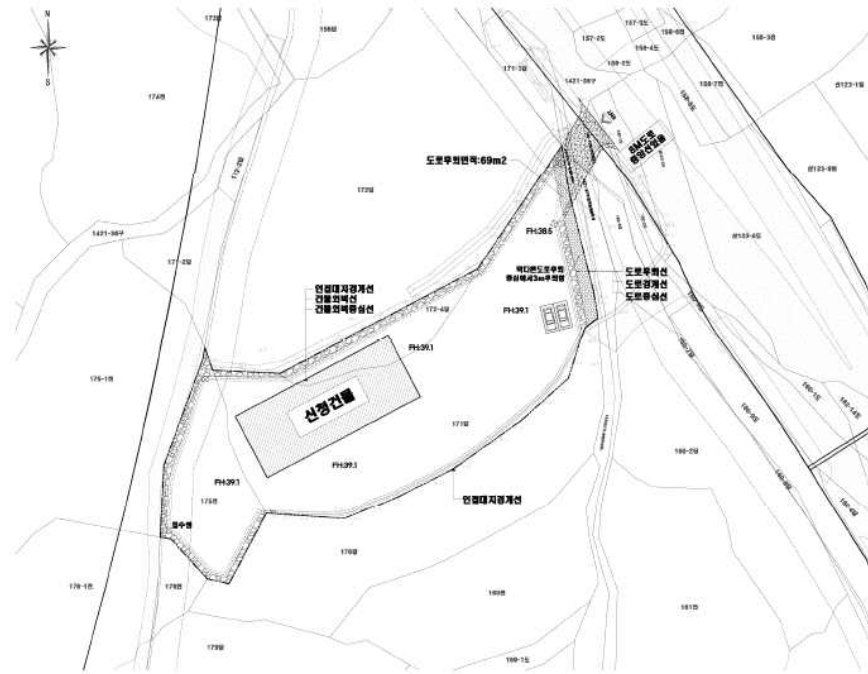

도로 지정 공고

여수시 국동 1095-4번지 외 1필지 건축허가와 관련하여 「건축법」 제2조제1항제11호 및 같은 법 제45조제1항에 따라 아래와 같이 도로로 지정·공고합니다.

2024. 5. 22.

여 수 시 장

1. 위 치 : 여수시 국동 1095-4
2. 도로면적 : 7㎡
3. 도로길이 : 14m
4. 도 로 폭 : 0.5m
5. 지번별 도로지정 조서

구분	소재지	지번	지목	면 적(㎡)		비 고
				공부면적	지정면적	
	계					
	국동	1095-4	전	108	7	

6. 관련도서 : 별첨참조

[별 첨]

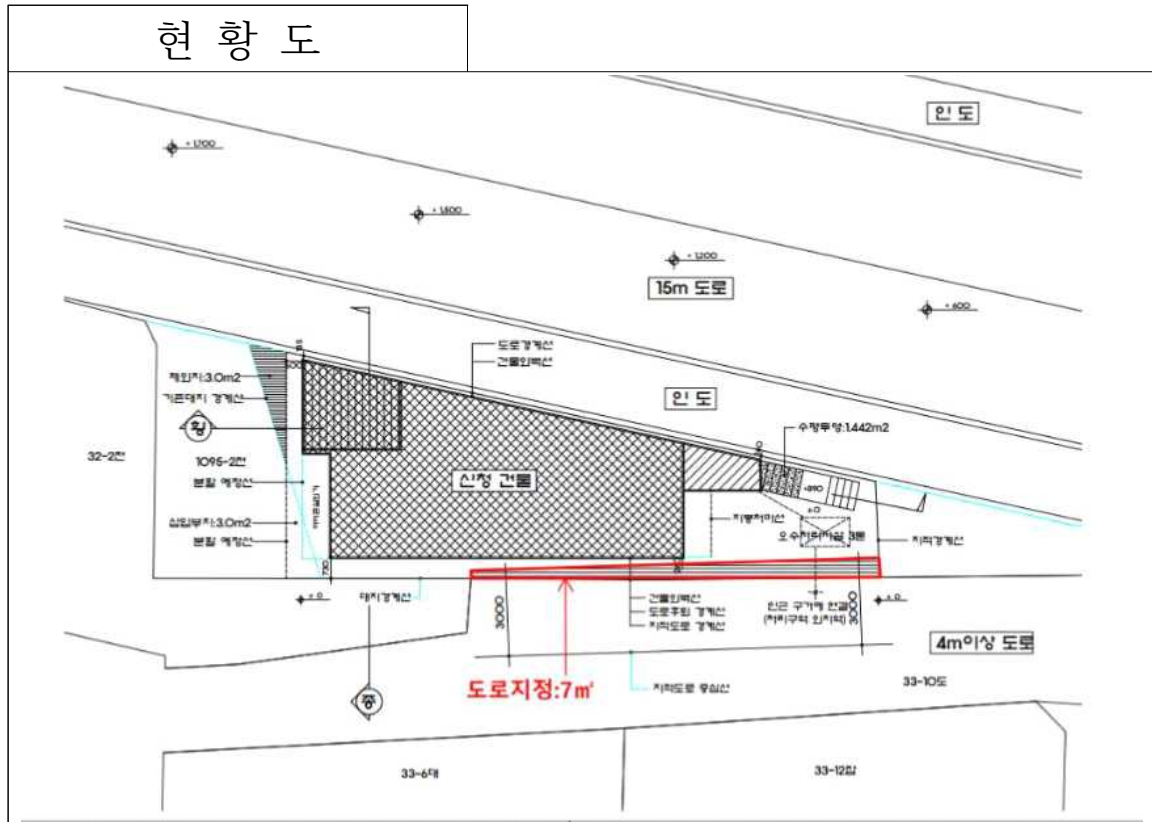

여문지구 문화의 거리 및 수경시설 운영관리 인력 모집 공고

2024년도 여문지구 문화의 거리 및 수경시설 운영관리 인력(기간제근로자)을 다음과 같이 모집 공고합니다.

2024. 5. 22.

여 수 시 장

1. 모집분야 및 인원

모집분야	인원	근무처	근무 내용
여문지구 문화의 거리 및 수경시설 운영관리	2명	여문지구 문화의 거리 (여서·문수동)	○ 여문지구 문화의 거리 및 수경시설 운영관리 - 여문 문화의 거리 청소 및 조경관리 - 바닥분수 2개소 운영관리 및 청소 - 정원용 도랑 1개소 및 저수조 2개소 운영관리 및 청소

※ 수경시설 운영 관리 근무 경력 우대

2. 근무조건

○ 근무기간 : 2024. 6. 24. ~ 2024. 9. 6.(11주)

○ 근무형태 : 주 5일(1일 8시간)

※ 수경시설 운영 여건에 의해 근무시간 변경될 수 있음

○ 급여조건 : 78,880원/일(※ 주휴수당, 생활임금보전수당 별도 지급)

○ 기 타 : 4대보험(산업재해보상보험, 건강보험, 고용보험, 국민연금)가입

※ 기타사항은 「근로기준법」과 「여수시 기간제근로자 취업 규정」에 준함

3. 응시자격

가. 공고일 현재 여수시에 주민등록을 필 한 자로서 신체건강하고 다음의 각호에 해당되지 않은 자

- 1) 정신질환 또는 기타질병으로 근무가 부적절한 자
- 2) 기타 사회통념상 일용인부로 근무하기에 부적절하다고 판단되는 자

나. 공고일 기준 만 55세 이상인 자

※ 고용노동부 고시 제2018-12호 준고령자 및 고령자 우선고용직종
(환경미화, 상하수도 처리장치 조작용 등)

※ 경력자 우대 : 수경시설(바닥분수 등) 관리 경험자 우대

4. 제출서류

가. 응시원서 1부

나. 이력서 및 자기소개서 1부

다. 개인정보 이용동의서 1부

다. 주민등록초본 1통(주민등록초본은 공고일 이후 발급된 것에 한함)

※ 최종 선발 대상자는 근로계약 체결 전 건강검진서(채용 건강검진 대체 통보서)제출

※ 제출된 서류는 구직자의 채용여부 확정된 날의 14일 이후부터 구직자의 요구 시 30일 이내에 반환됩니다.

5. 접수 및 선발 일정

추진내용	일 정	장 소	비 고
모집공고	5. 22. ~ 5. 29. (7일간)	여수시 홈페이지	
서류접수	5.22.(수) 09:00 ~ 5.31.(금) 17:00	도시재생과	방문접수 및 등기우편 여수시 시청동1길 23 (구. 보건소 2층)
1차 시험 (서류심사)	6. 3.(월)	도시재생과	1차 합격자 발표: 6. 5.(수) 여수시 홈페이지 공고 및 유선 개별 통보
2차 시험 (면 접)	6. 13.(목)	도시재생과	2차 합격자 발표: 6. 17.(월) 여수시 홈페이지 공고 및 유선 개별 통보

6. 선발방법

가. 1차 시험 : 서류전형

서류전형 평가기준					
① 자기소개서					
점수	2점	4점	6점	8점	10점
내용	4개 평가 지표 중 어떤 것도 잘 드러나지 않음	4개 평가 지표 중 1개가 명확히 드러남	4개 평가 지표 중 2개가 명확히 드러남	4개 평가 지표 중 3개가 명확히 드러남	4개 평가 지표 모두 명확히 드러남
지표	1. 지원동기 2. 공공업무 수행자로서의 정신자세 3. 업무의 전문성 4. 앞으로의 다짐 등 본 업무에 대한 자신의 생각				
② 이력서					
점수	0점	5점	10점		
내용	관련 업무 경력 없음	유사(환경미화 등)업무 경력 있음	수경시설 관리 업무 경력 있음		

나. 2차 시험 : 면접심사(서류전형 합격자에 한함)

평 가 항 목(5개항목)	점 수	비 고
계	50점	
가. 공공업무 수행자로서의 정신자세	상상(10-9점), 중상(7-8점), 중(6-5점), 하중(4-3), 하(1-2점)	
나. 전문지식과 그 응용능력	상상(10-9점), 중상(7-8점), 중(6-5점), 하중(4-3), 하(1-2점)	
다. 의사표현의 정확성과 논리성	상상(10-9점), 중상(7-8점), 중(6-5점), 하중(4-3), 하(1-2점)	
라. 예의 품행 및 성실성	상상(10-9점), 중상(7-8점), 중(6-5점), 하중(4-3), 하(1-2점)	
마. 창의력·의지력 및 발전가능성	상상(10-9점), 중상(7-8점), 중(6-5점), 하중(4-3), 하(1-2점)	

7. 응시자 유의사항

- 가. 면접시험 시 본인 확인이 가능한 신분증(주민등록증, 운전면허증 등)을 필수 지참하여야 하며, 이를 확인할 수 없을 시에는 응시할 수 없습니다.
- 나. 구비서류의 기재착오, 누락으로 연락불능 등의 사유로 생기는 불이익은 응시자의 책임으로 합니다.
- 다. 최종 합격된 후에라도 채용결격사유에 해당되거나 채용에 부적합한 결격사유가 있는 경우에는 합격 또는 채용을 취소할 수 있습니다. 또한, 공정한 채용 선발을 위해 여수시청 내 공직자 친인척 존재 여부와 관계없이 ‘시청 내 공직자 친인척 확인서’를 반드시 제출하여야 하며, 해당사항이 있음에도 미제출하거나 회피하는 경우 해당 채용 합격이 취소됩니다. 또한, 해당 응시일로부터 3년간 여수시 비정규직 채용 응시에 제한됩니다.

8. 기 타

- 가. 서류는 공고일 이후 발급분에 한하되 학위 증명서, 경력증명서, 자격증 등 유효기간이 없는 증빙서류는 공고일 전 기준으로 제출이 가능합니다. 접수된 서류는 「채용절차의 공정화에 관한 법률」 제11조 제1항부터 제5항까지의 규정에 따라 구직자의 채용여부 확정된 날의 14일 이후부터 구직자의 요구 시 30일 이내에 반환되며, 반환되지 않은 서류는 6개월 후 파기합니다.
- 나. 제출된 서류에 기재된 사항이 허위일 경우 합격을 취소합니다.
- 다. 채점사항에 대하여 일체의 이의를 받지 않습니다.

※ 기타 자세한 사항은 여수시청 도시재생과 재생정비팀(최성원 주무관 061-659-4557)으로 문의하시기 바랍니다.

- 붙임 1. 응시원서 및 이력서 1부.
2. 자기소개서 1부.
3. 개인정보 이용동의서 1부 끝.

【붙임 1】

여문지구 문화의 거리 및 수경시설 운영관리 기간제근로자 응시원서

※ 접수번호는 본인이 기재하지 않음

접수번호 :

성명	(한글)	성별	남 · 여
	(한자)		
생년월일		연령	세
전화번호		휴대폰 번호	
주소			

상기 본인은 여수시 도시재생과에서 실시하는 여문지구 문화의 거리 및 수경시설관리 운영관리 기간제근로자 채용과 관련하여 다음과 같이 응시신청서를 제출하며 위에 기재한 사항은 사실과 다름이 없음을 확인합니다.

붙임 : 이력서 1부(경력증명서 첨부)
자기소개서 1부
개인정보 이용 동의서 1부
주민등록초본 1부

2024년 월 일

신청인 :

(91)

여수시장 귀하

【붙임 3】

자 기 소 개 서

성 명		생년월일	. . .
-----	--	------	-------

【붙임 4】

개인정보 이용 동의서

본인은「개인정보보호법 제15조 제1항, 제2항」에 따라
(①기간제근로자 채용 및 관리) 서류 제출 시 개인정보 활용에 동의합니다.

② 제공받는 기관	여수시
③ 이용 목적	기간제근로자 채용 및 관리
④ 제공 항목	성명, 주민등록번호, 주소, 등록 기준지 등
⑤ 개인정보 보유 및 이용기간	동의서 작성일로부터 (2년)
⑥ 고유식별 및 민감정보 처리에 동의	<input type="checkbox"/> 동의함 <input type="checkbox"/> 동의하지 않음

2024. . .

성명

(서명 또는 인)

《개인정보자료 제공 동의서 기재요령》

- ① 개인정보 수집 목적을 기재합니다.
- ② 개인정보를 제공받는 자 또는 기관 명칭을 기재합니다.
- ③ 제공 받는 자의 개인정보 이용 목적을 기재합니다.
- ④ 제공하는 개인정보의 항목을 모두 기재합니다.
- ⑤ 개인정보를 제공받는 자의 개인정보 보유 및 이용기간을 기재합니다.
- ⑥ 고유식별정보, 민감정보 처리 시 별도 동의를 기재합니다.

【붙임 5】

시청 내 공직자 친인척 관계 확인서

○ 성 명 :

○ 응시번호 :

○ 시청 내 공직자 친인척 현황

* 배우자, 본인의 4촌 이내 친족, 배우자의 4촌 이내 친족(별첨 참조)

연 번	친인척 성명	친인척 직급(생년월일)	본인과의 관계
1			
2			
3			
해당 없음			

상기 본인은 공정한 채용시험 응시를 위하여 시청 내 친인척현황 조사에 동의합니다.

본인이 작성한 상기 내용은 사실과 다름없으며, 내용에 허위 또는 오류가 발견될 경우 그에 따른 모든 책임은 본인에게 있으며 불이익을 감수하겠습니다. 또한 채용이 취소되어도 이의제기 하지 않겠으며 해당응시일로부터 3년간 여수시 비정규직 채용에 응시가 제한된다는 것을 인지하고 확인하며 서약합니다.

2024. . .

작성자 : (서명)

여 수 시 장 귀하

【붙임 5-1】

작성 대상 친족 기준

구분		0촌	1촌	2촌	3촌	4촌
본인	친가	부부	○ 부모 ○ 자녀	○ 조부모 ○ 형제 및 그 배우자	○ 백부, 숙부, 고모 및 그 배우자 ○ 형제의 자녀(조카)	○ 백부, 숙부, 고모의 자녀 및 그 배우자
	외가			○ 외조부모	○ 외백부, 외숙부, 이모 및 그 배우자	○ 외백부, 외숙부, 이모의 자녀 및 그 배우자
배우자	친가		○ 부모	○ 조부모 ○ 형제 및 그 배우자	○ 백부, 숙부, 고모 및 그 배우자 ○ 형제의 자녀(조카)	○ 백부, 숙부, 고모의 자녀 및 그 배우자
	외가			○ 외조부모	○ 외백부, 외숙부, 이모 및 그 배우자	○ 외백부, 외숙부, 이모의 자녀 및 그 배우자

전문건설업 폐업신고 의한 등록말소 공고

전문건설업 폐업신고에 따라 신고사항을 「건설산업기본법」 제20조의2(건설업의 폐업 등) 및 같은 법 시행규칙 제20조의3(건설업등록말소의 공고)에 따라 폐업 처리하였음을 다음과 같이 공고합니다.

2024년 5월 22일

여 수 시 장

1. 폐업대상 업체

상 호	영업 소재지	폐업대상 건설 업종 (등록번호)	법인번호 (주민번호)	폐업일자	폐업사유
창조기업(주) (이병선)	여수시 산단중앙로 77-49	구조물해체.비계공사업 (여수2017-06-15)	206211-0033296	2024.5.22.	기타

2. 공고 기간: 2024. 5. 22. ~ 2024. 6. 5.(14일)

3. 공고 장소: 여수시 홈페이지 및 시보

4. 기타

본 신고사항은 건설산업기본법 시행규칙 제20조의3(건설업 등록말소의 공고)에 따라 건설산업정보시스템(<http://www.kiscon.net>)에 공고되었음을 알려드립니다.

건설공사 안전점검 수행기관 지정을 위한 모집 공고

우리 시 관내 건설공사현장에 대하여 투명하고 공정한 안전점검을 수행하고자 「건설기술진흥법」 제62조, 같은 법 시행령 제100조의2, 「건설공사 안전점검 업무수행 지침」 제18조에 따라 건설공사 안전점검 수행기관을 지정하기 위하여 다음과 같이 모집 공고 합니다.

2024년 5월 일
여 수 시 장

1. 공 고 명 : 건설공사 안전점검 수행기관 지정을 위한 모집 공고

2. 대상사업 내역

- 가. 사 업 명 : 액화탄소 제조시설 건설공사
- 나. 건 축 주 : 케이앤에이치특수가스주식회사
- 다. 시 공 자 : 현대중공업파워시스템(주)
- 라. 사업개요
 - 1) 위 치 : 전라남도 여수시 화치동 1293-4번지
 - 2) 대지면적 : 4,615.9㎡
 - 3) 건축면적/연면적 : 795.77㎡ / 413.16㎡
 - 4) 용도/구조 : 공장/일반철골구조
 - 5) 공사기간 : 2023. 9. ~ 2025. 5.

6) 공 사 비 : 14,975,632,000원

7) 안전점검 비용 : 2,600,000원 (부가세 포함)

마. 허 가 일 : 2024. 4.

3. 안전점검 내용(과업내용)

가. 점검종류

- 항타 및 항발기를 사용하는 공사 : 정기안전점검 2회

나. 점검시기 : 현장협의

다. 안전점검은 「건설기술진흥법」, 「건설공사 안전관리 업무수행 지침」 등 관계 규정의 점검기준을 따르며, 점검 완료 후 안전점검 결과보고서 작성·제출.

※ 본 과업의 범위는 건설기술진흥법 제62조 및 같은법 시행령 제100조 제1항 1, 3 및 4호, 건설기술진흥법 시행령 제101조의 2에 따른 안전점검으로, 본 공고문에 명시되지 않은 사항은 관계법령에 따라 시행함.

4. 신청자격 및 결정방법

가. 신청자격 : 여수시 건설공사 안전점검 수행기관 명부에 등록된 업체

※ 등록명부 공고 : 여수시 공고 제2023-2425호

나. 결정방법

- 1) 「여수시 건설공사 안전점검 수행기관 세부평가 기준」[별표1]에 따른 사업수행 능력 및 제안가격을 평가하여 최종평가 평점이 가장 높은 신청자를 선정함. 단 신청업체가 1개사일 경우에는 그 업체를 지정하여 시공사에 통보함.

【최종평가】

평가항목	기 준	심 사 방 법
수행능력	10점	평점=평가점수 X 10%
수행가격	90점	
합 계	100점	

- 2) 당해 안전점검 수행기관의 최고 평가점수가 동일한 경우에는 추첨을 통해 안전점검 수행기관을 지정함.
- 3) 시공자와 지정된 수행기관은 통보일로부터 7일 이내에 계약을 체결하여야 하며, 계약 체결 가격은 지정된 업체의 제안 가격임.

5. 신청서 제출일시 및 방법

가. 접수기간 : 2024. 5. 24.(금) 10:00 ~ 5. 31.(금) 17:00

나. 접수방법 : 방문접수

다. 제출서류

- 1) 안전점검 수행기관 지정신청서 1부[서식1]
- 2) 안전점검 수행기관 자기평가서 1부[서식2]
- 3) 안전점검 수행기관 가격제안서[서식3] ※ 부가세 포함 금액
 - 가격제안가 하한률 : 안전점검 비용의 87.745%
 - ※ 수행가격 제안가가 하한률 미만일 경우, 심사대상에서 제외함.

가격제안 최저가를 참고하여 가격제안서 작성 후 봉투에 넣고
밀봉한 경계선 부분에 회사 법인 인감을 날인하여 제출 바랍니다.

- 4) 서약서 1부[서식4]

6. 개찰일시 : 2024. 6. 3.(월) 개별 통보(우선순위 2개 업체만 통보)

7. 사실확인 서류 제출기간(종합평점 예비 상위 2개 업체에 한함.)

가. 제출기간 : 2024. 6. 5.(수) 17:00까지

나. 제출서류(사실확인 서류)

- 1) 건설기술인 경력증명서 또는 건설기술인 보유증명서 각 1부.
- 2) 안전점검 수행실적 각 1부.(건축공사장 안전점검 실적과 기존건축물 안전점검 실적을 구분하여 제출, 실적증명서 또는 계약서 제출)

- 3) 신용평가 등급 확인서 1부.
- 4) 행정제재 유무 확인서 1부.

※ 제출서류는 모집공고일 이후에 발급 또는 작성된 것 제출.

※ 사실 확인 서류는 [서식 2] 평가항목에 대한 증빙서류를 첨부하여 원본 1부를 아래 내용에 따라 제출하여야 함.

(1) 좌측제본(크기 A4), 견출지로 항목 구분 (2) 색상 : 표지 백색, 간지 색지

8. 열람 및 이의신청

가. 기 간 : 2024. 6. 7.(금) 10:00 ~ 17:00까지

나. 열람방법 : 여주시청 산업지원과 방문 열람을 원칙으로 함.

(대표자 또는 위임장을 제출한 대리인에 한하며, 서류 복사는 불가함.)

다. 이의신청 방법 : 반드시 서면(문서)으로 육하원칙에 의거 구체적으로 작성하여야 함.

9. 유의사항

가. 제출된 서류는 일체 반환하지 않으며, 응모서류가 거짓 또는 그 밖의 부정한 방법으로 작성된 것으로 판명된 때에는 안전점검 수행기관 명부에서 제외하고 안전점검 수행기관 지정결정을 취소할 수 있습니다.

나. 세부일정은 추진상황에 따라 다소 변경될 수 있습니다.

다. 제출된 서류에 한하여 평가하며, 제출된 서류의 누락·오기 등으로 인한 불이익은 신청자에게 있고, 수행기관으로 지정되지 아니한 신청자에게는 지정결과를 별도 통보하지 않습니다.

라. 응모서류가 접수된 이후에는 교환 또는 수정이 불가하오니 정확히 작성·제출하여야 하며, 자기평가서 기재 내용과 증빙자료가 상이할 경우 지정권자가 판단하여 평가합니다.

- 마. 신청서류 및 이의신청에 따른 사실여부 등을 확인하기 위하여 지정신청자에게 증빙자료를 요구(전화)할 수 있으며, 소명 또는 증빙자료를 요구한 후 24시간 이내 제출하지 못할 경우, 해당 항목은 “0” 점 처리합니다.
- 바. 안전점검 수행기관 지정 이후 사업계획변경 등으로 사업비의 증감이 발생한 경우, 지정 당시의 기준에 따라 당사자간 점검비용을 정산하여야 합니다.
- 사. 공고문 상의 안전점검 비용은 공고문에 명시된 과업범위의 안전점검 비용으로 기타 내용은 안전점검 수행기관 지정 이후 관련기준을 고려하여 시공사와 별도 협의하여야 합니다.
- 사. 본 공고문에 명기되지 않은 사항에 대해서는 「건설기술진흥법」 및 「건설공사 안전관리 업무수행 지침」 규정을 우선 적용합니다.
- 아. 기타 자세한 사항은 여수시 산업지원과(☎061-659-3796, 배금호 주무관)에 문의하여 주시기 바랍니다.

- 붙임 1. 안전점검 수행기관 지정 신청서 1부.
2. 안전점검 수행기관 세부평가 기준 및 자기평가서 1부
3. 안전점검 수행기관 가격제안서 1부.
4. 서약서 1부. 끝.

[서식1]

안전점검 수행기관 지정 신청서

※ 색상이 어두운 난은 신청인이 작성하지 아니하며, []에는 해당하는 곳에 √ 표를 합니다.

접수번호	접수일자		
신청인	상호 또는 법인명칭	법인등록번호	
	소재지	전화번호	
	대표자	생년월일	
신청 사업명			
직무분야	건축분야 [] 종합분야 []		

「건설기술 진흥법 시행령」 제100조의2조 및 「건설공사 안전관리 업무수행지침」 제18조제7항에 따라 안전점검 수행기관의 지정을 신청합니다.

년 월 일

신청인

(서명 또는 인)

여 수 시 장 귀하

신청인 (대표자) 제출서류	1. 안전점검 수행기관 지정 신청서 1부 [서식1] 2. 안전점검 수행기관 자기평가서 1부 [서식2] 3. 안전점검 수행기관 가격제안서 1부 [서식3] 4. 서약서 1부 [서식4]	수수료 없음
----------------------	---	---------------

[서식2]

안전점검 수행기관 세부평가 기준

1. 사업수행능력

평가항목	배점범위	세부기준 및 배점			비고								
1.참여 기술인	50	소 계		50									
		· 특급기술자: 7점 × 인원											
		· 고급기술자: 5점 × 인원											
		· 중급기술자: 3점 × 인원											
		· 초급기술자: 1점 × 인원											
2.유사용역 수행실적 (최근5년간)	40	소 계		40									
		· 건축공사장 안전점검 수행실적 － 실적당 2점 × 개소		25									
		· 건축물 안전점검 수행실적 － 실적당 1점 × 개소		15									
3.점검 · 진단 평가결과	5	· 참여업체가 입찰공고일로부터 최근 1년 간 「시설물의 안전 및 유지관리에 관한 특별법」 제18조의 제1항에 따라 시정 또 는 부실의 점검·진단 평가결과 처분을 받 은 경우 0점 처리		5									
4.신용도평가 (신용평가등급 확인서)	5	· A- 이상		5									
		· BBB- 이상		4									
		· BB- 이상		3									
		· B- 이상		2									
		· CCC+ 이하		1									
		· 미제출		0									
총 계	100	<table><tr><td>구 분</td><td>1억원 이상</td><td>1억원 미만 5천만원 이상</td><td>5천만원 미만</td></tr><tr><td>배점률</td><td>30%</td><td>20%</td><td>10%</td></tr></table>			구 분	1억원 이상	1억원 미만 5천만원 이상	5천만원 미만	배점률	30%	20%	10%	
구 분	1억원 이상	1억원 미만 5천만원 이상	5천만원 미만										
배점률	30%	20%	10%										

1. 보유기술인은 건설기술인 경력증명서 상 **직무분야 건축, 토목 및 안전관리**에 한함(중복 불인정)
2. 유사용역 수행실적은 공고일 기준 최근 5년 이내 건축공사장 정기안전점검, 정밀안전점검, 초기점검 또는 공사재개 전 안전점검을 수행 완료한 실적에 한함(**1개소 현장 2회 실시하더라도 1개소 인정**)

2. 수행가격

평 가 항 목	세부기준 및 배점				비고
		1억원 이상	1억원 미만 5천만원 이상	5천만원 미만	
제안가격	· 예정가격 1번째 근접	70	80	90	
	· 예정가격 2번째 근접	65	75	85	
	· 예정가격 3번째 근접	60	70	80	
	· 예정가격 4번째 근접	55	65	75	
	· 예정가격 5번째 근접	50	60	70	
	· 예정가격 6번째 근접	45	55	65	
	· 예정가격 7번째 근접	40	50	60	
	· 예정가격 8번째 근접	35	45	55	
	· 예정가격 9번째 근접	30	40	50	
	· 예정가격 10번째 근접	25	35	45	
	· 예정가격 11번째 근접	20	30	40	
	· 예정가격 12번째 근접	15	25	35	
	· 예정가격 13번째 이하	10	20	30	

1. 예정가격산정은 다음과 같이 한다.
 - 참여업체 수 3개소 이하 : 평균 수행가격 제안가
 - 참여업체 수 4개소 이상 : 평균 수행가격 제안가 (최고, 최저 수행가격은 제외)
2. 예정가격의 근접한 순서는 예정가격과 제안가격 차이의 절대값을 이용하여 산정, **절대값이 같을 경우 제안 가격이 낮은 업체에 우선순위 부여.**
3. 최고가와 최저가를 제시한 기관도 평가대상에 포함됨.

3. 배점기준

구 분	1억원 이상	1억원 미만 5천만원 이상	5천만원 미만	비고
사업수행능력	30점	20점	10점	배점 = 총계 X 배점률
입찰가격	70점	80점	90점	

[서식3]

안전점검 수행기관 가격제안서

가격내용	사 업 명			
	제안가격	금	원정(₩	원정) ※부가세포함
신청자	상호 또는 법인명칭		법인등록번호	
	주 소		전화번호	
	대 표 자		생년월일	

본인은 「건설기술진흥법」 제62조, 같은 법 시행령 제100조의2 및 「건설공사 안전관리 업무수행 지침」 규정에 의하여 안전점검 수행기관으로 지정받기 위하여 상기와 같이 안전점검 수행비 가격 제안서를 제출하며, 안전점검 수행기관으로 지정된 경우 업무를 성실히 수행할 것을 약속합니다.

가격제안 최저가를 참고하여 가격제안서 작성 후 봉투에 넣고
밀봉한 경계선 부분에 회사 법인 인감을 날인하여 제출 바랍니다.

년 월 일

신청자(대표자) (서명 또는 인)

여 수 시 장 귀하

[서식4]

서 약 서

□ 사 업 명 :

본인이 상기 건설공사의 안전점검 수행기관 지정을 신청함에 있어,

자기평가서는 「건설기술 진흥법」, 「건설공사 안전관리 업무수행 지침」 및 당해 안전점검 수행 기관 지정 모집공고에서 정한 제반 규정을 숙지하고 동 규정에 적합하게 작성·제출되었음을 확인하며, 제출된 신청자 평점 중 “허위·거짓 등”의 방법에 의하여 작성된 경우에는 실격처리하고 관련 협회에 이 사실을 통보하는 것에 동의하며,

제출한 자료는 사실과 다름이 없음을 확인하며, 만일 안전점검 수행기관 지정에 영향을 주는 사항이 본인의 고의나 과실로 사실과 다르게 작성된 경우에는 관련규정에 의거 참가 제한, 벌 점부여 및 부정행위 안전점검 수행기관 지정 등의 행정처분 등 불이익을 받을 수 있음을 확인 하며 이에 따른 민·형사상 모든 책임을 감수하겠으며, 향후 안전점검 수행기관으로 지정될 경우 관계법령에 따라 성실히 업무를 수행할 것을 서약합니다.

년 월 일

업 체 명 :

대 표 자 : (인)

여 수 시 장 귀하

도로 지정 변경 공고

여수시 율촌면 봉전리 8번지 외 1필지 상의 건축신고와 관련하여 「건축법」 제2조제1항제11호 및 같은 법 제45조제1항에 따라 아래와 같이 도로로 지정·공고합니다.

2024. 5. 23.

여 수 시 장

1. 위 치 : 여수시 율촌면 봉전리 8번지 외 1필지(27번지)
2. 도로면적 : 110m²
3. 도로길이 : 32m / 13m
4. 도로폭: 6m
5. 지번별 도로지정 조서

소재지	지번	지목	면 적(m ²)		관련지번 및 이해 관계인 동의 여부	비 고
			공부면적	지정면적		
계			2,824	110		
율촌면 봉전리	8	전	321	29	도로대장 참조 (허가민원과 비치)	
율촌면 봉전리	27	전	2,503	당초 71 변경 81	도로대장 참조 (허가민원과 비치)	

6. 관련도서 : 별첨참조

위치도

축척 <임의>



현황도

축척 [] 1/600, [] 1/1,200

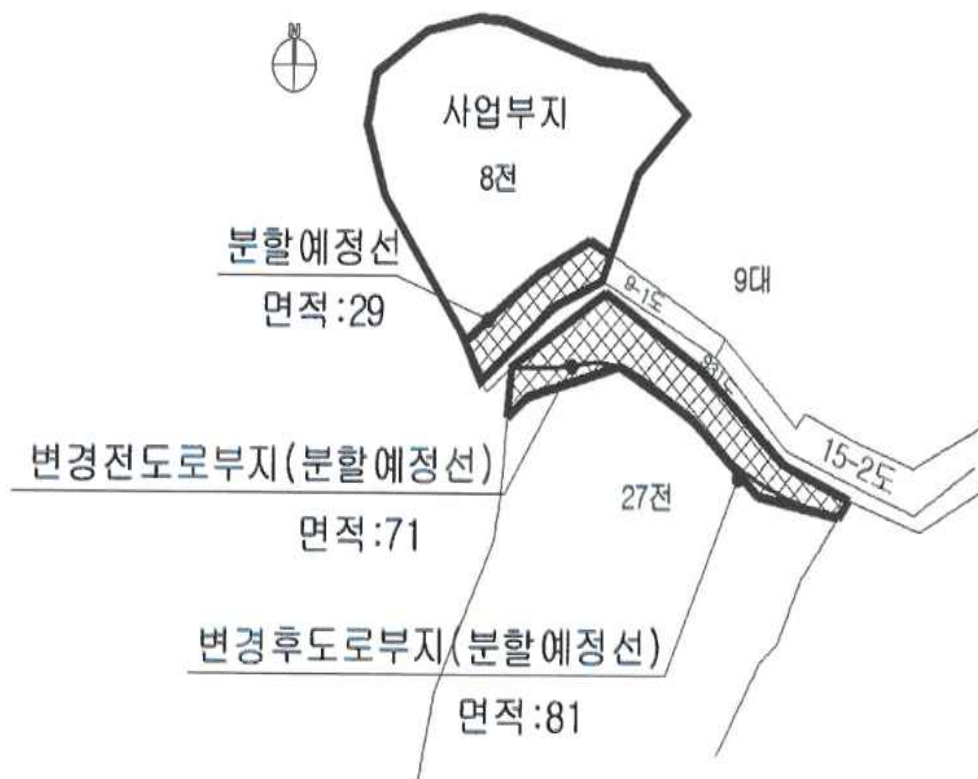

국동항 내 장애물(적치물) 제거 공고

우리 시 국동항 내에 무단으로 점유 및 방치되어 있는 장애물(적치물)이 국동항의 효용을 저해하고 있으나, 소유자가 불문명하여 「어촌·어항법」 제46조 및 같은 법 시행령 제41조에 따라 아래와 같이 직권으로 제거하고자 공고하오니 소유자나 이해관계인은 기한 내 적치물을 제거하여 주시기 바랍니다. 만약, 공고기간 내 적치물이 제거되지 않을 경우 공매 또는 폐기 등의 조치가 실시됨을 알려드립니다.

2024년 5월 23일

여 수 시 장

1. 공고기간 : 2024. 5. 24. ~ 2024. 6. 12. (20일간)
2. 위 치 : 전라남도 여수시 국동 37-542번지(제일공업사 인근)
3. 제거대상 물건의 명칭 및 내용 : 컨테이너, 폐타이어, 폐목재, 어구, 철제구조물 등 적치물
4. 소유자(점유자) 및 이해관계인 유의사항
 - 가. 소유자께서는 공고기간 내에 자진처리하지 않을 경우 「어촌·어항법」 제46조 및 같은법 시행령 제41조에 따라 공고기간 경과 시 권리를 포기한 것으로 간주하여 공매 또는 폐기 등의 조치가 실시됩니다.
 - 나. 아울러, 국동항 내에 폐어구 등 적치물을 방치한 행위자(소유자 파악 시)에 대하여는 어촌·어항법 제60조제2항에 따라 고발조치(2년 이하의 징역 또는 2천만원 이하의 벌금) 됨을 알려드립니다.
 - 다. 해당 물건의 이해관계인(압류 및 저당권 설정자 등)은 공고 기한 내에 권리행사가 없을 경우 권리행사를 포기한 것으로 간주함을 알려드립니다.
5. 문의처 : 여수시 섬발전지원과(061-659-3991)

장애물(적치물) 제거공고

적치장소	전라남도 여수시 국동 37-542번지(제일공업사 인근)		
적치물 종류	컨테이너		
어항관리청	여수시	관 리 번 호	제2024-005호
처리 예정일자	2024년 6월 12일 이후(공고 종료 이후)		
처리방법	공고기간 후 직권처리(공매 또는 폐기 처분)		
위반내용	어촌·어항법 제45조 위반		

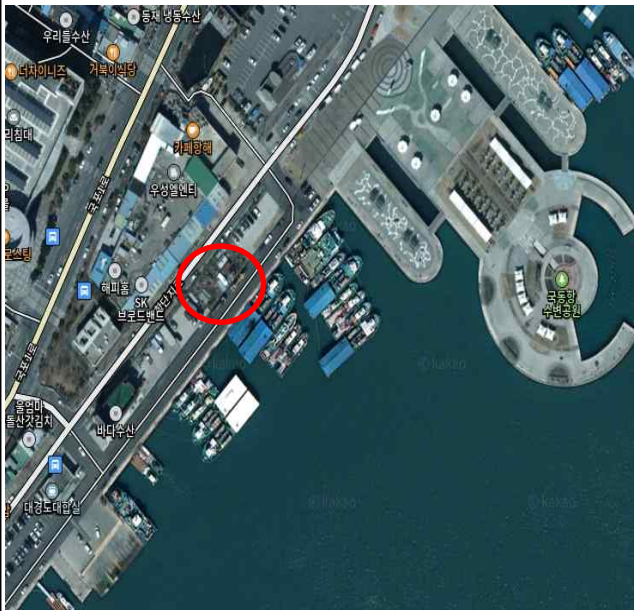

적치물 위치도 및 현장사진

위 장애물(적치물)은 어항의 효율적 이용을 저해하고 있으나 소유자가 불문명하여 어촌·어항법 제46조 및 같은 법 시행령 제41조항에 따라 위와 같이 직권으로 제거하고자 하오니 이의가 있거나 문의사항이 있으신 분은 **2024년 6월 12일까지** 여수시 섬발전지원과(061-659-3991)로 연락하여 주시기 바랍니다.

2024년 5월 24일

여 수 시 장

장애물(적치물) 제거공고

적치장소	전라남도 여수시 국동 37-542번지(제일공업사 인근)		
적치물 종류	페타이어 및 폐목재 등		
어항관리청	여수시	관 리 번 호	제2024-006호
처리 예정일자	2024년 6월 12일 이후(공고 종료 이후)		
처리방법	공고기간 후 직권처리(공매 또는 폐기 처분)		
위반내용	어촌·어항법 제45조 위반		



적치물 위치도 및 현장사진

위 장애물(적치물)은 어항의 효율적 이용을 저해하고 있으나 소유자가 불문명하여 어촌·어항법 제46조 및 같은 법 시행령 제41조항에 따라 위와 같이 직권으로 제거하고자 하오니 이의가 있거나 문의사항이 있으신 분은 **2024년 6월 12일까지** 여수시 섬발전지원과(061-659-3991)로 연락하여 주시기 바랍니다.

2024년 5월 24일

여 수 시 장

장애물(적치물) 제거공고

적치장소	전라남도 여수시 국동 37-542번지(제일공업사 인근)		
적치물 종류	폐목재 등		
어항관리청	여수시	관 리 번 호	제2024-007호
처리 예정일자	2024년 6월 12일 이후(공고 종료 이후)		
처리방법	공고기간 후 직권처리(공매 또는 폐기 처분)		
위반내용	어촌·어항법 제45조 위반		



적치물 위치도 및 현장사진

위 장애물(적치물)은 어항의 효율적 이용을 저해하고 있으나 소유자가 불문명하여 어촌·어항법 제46조 및 같은 법 시행령 제41조항에 따라 위와 같이 직권으로 제거하고자 하오니 이의가 있거나 문의사항이 있으신 분은 **2024년 6월 12일까지** 여수시 섬발전지원과(061-659-3991)로 연락하여 주시기 바랍니다.

2024년 5월 24일

여 수 시 장

장애물(적치물) 제거공고

적치장소	전라남도 여수시 국동 37-542번지(제일공업사 인근)		
적치물 종류	닢		
어항관리청	여수시	관 리 번 호	제2024-008호
처리 예정일자	2024년 6월 12일 이후(공고 종료 이후)		
처리방법	공고기간 후 직권처리(공매 또는 폐기 처분)		
위반내용	어촌·어항법 제45조 위반		



적치물 위치도 및 현장사진

위 장애물(적치물)은 어항의 효율적 이용을 저해하고 있으나 소유자가 불문명하여 어촌·어항법 제46조 및 같은 법 시행령 제41조항에 따라 위와 같이 직권으로 제거하고자 하오니 이의가 있거나 문의사항이 있으신 분은 **2024년 6월 12일까지** 여수시 섬발전지원과(061-659-3991)로 연락하여 주시기 바랍니다.

2024년 5월 24일

여 수 시 장

장애물(적치물) 제거공고

적치장소	전라남도 여수시 국동 37-542번지(제일공업사 인근)		
적치물 종류	폐타이어, 철제 등		
어항관리청	여수시	관 리 번 호	제2024-009호
처리 예정일자	2024년 6월 12일 이후(공고 종료 이후)		
처리방법	공고기간 후 직권처리(공매 또는 폐기 처분)		
위반내용	어촌·어항법 제45조 위반		

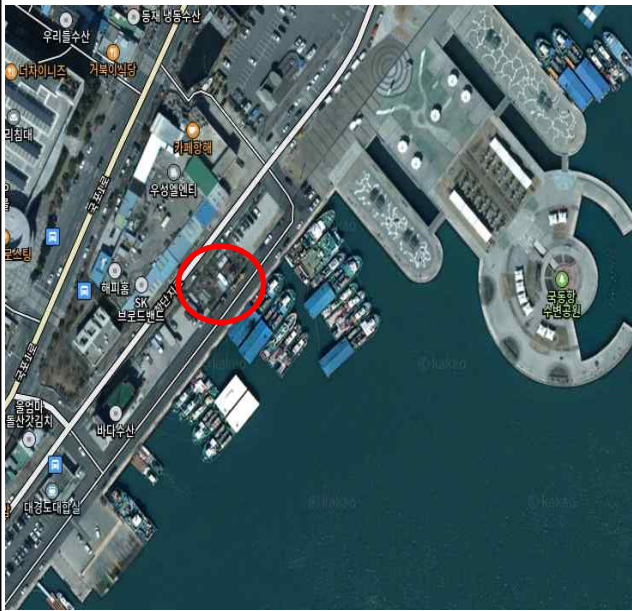

적치물 위치도 및 현장사진

위 장애물(적치물)은 어항의 효율적 이용을 저해하고 있으나 소유자가 불문명하여 어촌·어항법 제46조 및 같은 법 시행령 제41조항에 따라 위와 같이 직권으로 제거하고자 하오니 이의가 있거나 문의사항이 있으신 분은 **2024년 6월 12일까지** 여수시 섬발전지원과(061-659-3991)로 연락하여 주시기 바랍니다.

2024년 5월 24일

여 수 시 장

장애물(적치물) 제거공고

적치장소	전라남도 여수시 국동 37-542번지(제일공업사 인근)		
적치물 종류	선박용 철제구조물		
어항관리청	여수시	관 리 번 호	제2024-010호
처리 예정일자	2024년 6월 12일 이후(공고 종료 이후)		
처리방법	공고기간 후 직권처리(공매 또는 폐기 처분)		
위반내용	어촌·어항법 제45조 위반		

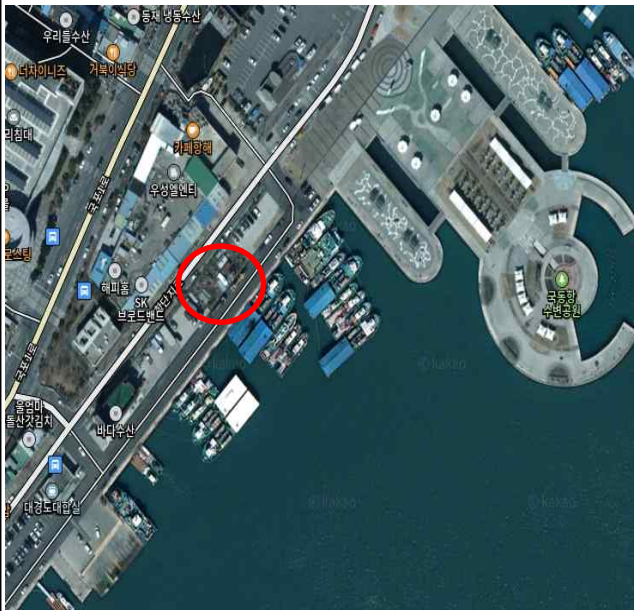

적치물 위치도 및 현장사진

위 장애물(적치물)은 어항의 효율적 이용을 저해하고 있으나 소유자가 불문명하여 어촌·어항법 제46조 및 같은 법 시행령 제41조항에 따라 위와 같이 직권으로 제거하고자 하오니 이의가 있거나 문의사항이 있으신 분은 **2024년 6월 12일까지** 여수시 섬발전지원과(061-659-3991)로 연락하여 주시기 바랍니다.

2024년 5월 24일

여 수 시 장

장애물(적치물) 제거공고

적치장소	전라남도 여수시 국동 37-542번지(제일공업사 인근)		
적치물 종류	선박용 철제구조물 등		
어항관리청	여수시	관 리 번 호	제2024-011호
처리 예정일자	2024년 6월 12일 이후(공고 종료 이후)		
처리방법	공고기간 후 직권처리(공매 또는 폐기 처분)		
위반내용	어촌·어항법 제45조 위반		

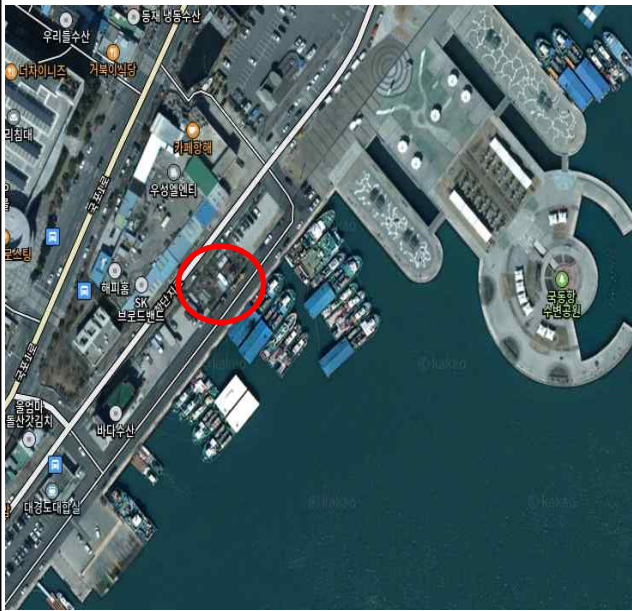

적치물 위치도 및 현장사진

위 장애물(적치물)은 어항의 효율적 이용을 저해하고 있으나 소유자가 불문명하여 어촌·어항법 제46조 및 같은 법 시행령 제41조항에 따라 위와 같이 직권으로 제거하고자 하오니 이의가 있거나 문의사항이 있으신 분은 **2024년 6월 12일까지** 여수시 섬발전지원과(061-659-3991)로 연락하여 주시기 바랍니다.

2024년 5월 24일

여 수 시 장

장애물(적치물) 제거공고

적치장소	전라남도 여수시 국동 37-542번지(제일공업사 인근)		
적치물 종류	어구용 천막, 철제구조물 등		
어항관리청	여수시	관 리 번 호	제2024-012호
처리 예정일자	2024년 6월 12일 이후(공고 종료 이후)		
처리방법	공고기간 후 직권처리(공매 또는 폐기 처분)		
위반내용	어촌·어항법 제45조 위반		



적치물 위치도 및 현장사진

위 장애물(적치물)은 어항의 효율적 이용을 저해하고 있으나 소유자가 불문명하여 어촌·어항법 제46조 및 같은 법 시행령 제41조항에 따라 위와 같이 직권으로 제거하고자 하오니 이의가 있거나 문의사항이 있으신 분은 **2024년 6월 12일까지** 여수시 섬발전지원과(061-659-3991)로 연락하여 주시기 바랍니다.

2024년 5월 24일

여 수 시 장

「2025년 신재생에너지보급(융·복합지원)사업」 공모 신청을 위한 사회복지시설 모집 공고(2차)

「2025년도 신재생에너지보급(융·복합지원)사업」과 관련하여 공모 신청을 위한 사회복지시설(1개소) 참여자를 아래와 같이 모집합니다.

2024년 5월 24일

여수시장

□ 사업개요

- 사업대상 : 돌산, 남면, 광림, 충무, 동문, 한려, 중앙, 서강 일원
- 사업내용 : 주택·공공·상업(산업) 건물 등 지원대상이 혼재되어 있는 특정지역에 1종 이상의 신재생에너지원을 동시에 설치
- 사업량 : 사회복지시설 1개소(10kw 이하) ※공모 탈락 시 사업취소
- 주관기관 : 여수시, 녹색에너지연구원(위탁기관)

□ 수요조사 추진 일정

- 신청기간 : 2024. 5. 24.(금) ~ 5. 29.(수)
 - 신청방법 : 해당 기간 여수시청 에너지정책과 방문 신청
 - 구비 서류가 부족하거나 해당되지 않는 경우 신청불가
 - 선정대상
 - 「사회복지사업법」 제2조 제1호에 따른 사회복지시설
 - 옥상에 설치 가능한 공간이 있는 시설
 - 위와 같고 계약전력 대비 최근 1년 전기사용량이 가장 높은 시설 선정
- ※사용률(1년 전기사용량/계약전력*100) 동률 시 1년 총 전기사용량이 높은 시설 선정

○ 신청 불가능 대상

- 기설치된 에너지를 추가로 지원한 경우
- 건축물대장에 미등기, 불법건축물, 위반건축물, 가압류 등이 표기된 경우
- 건축물대장 상 미표기된 건물 설치 불가
- 건축물의 끝 선과 지번 경계를 넘어가는 경우 설치 불가
- 건축물 대장상 지번 외의 토지 설치 불가
- 소유주가 사망하였을 경우 불가
- 설치 위치가 없는 경우 불가
- 계약전력을 초과하여 신청하는 경우 불가

※ 지원 사업 진행 시 한국전기안전공사의 기준뿐만 아니라 한국에너지공단의 기준을 반드시 충족시켜야 하고 이에 동의하여야 함.

□ 설치비용 및 기대효과

○ 에너지원별 설치 비용(주택 기준)

(단위:원)

구 분	총 사업비	국비 및 지방비	자부담(예상)
태양광(kw당)	1,971,000	1,454,000	<u>517,000</u>

※공모선정 결과 및 현장 요건에 따라 자부담 변경 가능

○ 기대효과

구 분	기 대 효 과
태양광	기존 사용량 대비 kw당 월 약 1~2만원 절감효과

□ 향후 계획

- 공모 신청 및 사업계획서 제출 : '24. 6.
- 공모 평가(1차, 2차) 및 선정 결과 발표 : '24. 8. ~ 10.
- 사업 시행 : '25. 4. ~ 12.

2025년 융복합지원사업 관련 제출서류 안내

□ 수요조사 신청 시 제출서류

필수서류	안 내	설 명	발급(신청)장소
신청서 (확약서)	< 건물 > - 태양광 3kW~10kW 가능	자부담금: Kw당 517,000원 ※공모결과에 따라 변경 가능	에너지정책과
건축물대장	건축물대장 또는 건축물등기부등본 (현재미등기, 위반건축물 확인) 신축인 경우, 건축허가서와 건축신고필증 필수	신청자(본인서명사실확인서)는 건물소유주와 동일해야함, 대리불가 공동소유자의 경우 최대 지분소유자가 신청자 소유자 전원 본인서명사실확인서 제출필수	읍면동사무소
토지대장	-	건축물대장소유주와 다른 경우 본인서명사실확인서 추가제출	
본인서명 사실확인서	< 건물대장 소유주가 개인인 경우 > 1. 본인서명사실확인서 < 건물대장 소유주가 법인인 경우 > 1. 사업자등록증 2. 대표이사 본인서명사실확인서	< 발급시 필수 기재 사항 > 그 외의 용도 : 2025년 융복합지원사업 계약 관련 위임받는자 : 여수시장 위임받는자 주소 : 전남 여수시 시청로 1 ※위 작성은 주무관 기재사항 발급신청자의 이름, 서명은 정자로 이름 기입할것	
고객종합 정보내역 (태양광)	한전계약종합정보내역 *주택신청 - 주택용전기만 가능 ※위 서류 없을시 태양광 신청불가	계약번호, 고객명, 계약종별, 계약잔력 전기사용 주소가 다 보이도록 요청 최근 12개월 사용내역을 통해 건물 신청용량이 조정됨	한국전력공사 (가까운 지사) ※먼저 방문할것
기타서류	사업자등록증 재직증명서 대표자동의서		

※ 위 서류 중 잘못된 서류 또는 부정한방법으로 신청시 사업에서 배제되며 사업진행불가.

※ 위 사업은 수요조사이며 최종적으로 선정이 안될수 있음.

건축물대장 유의사항

발급확인번호 : MAMK-AKAL-FTFB-ZEUD-ZNVU

■ 건축물대장의 기재 및 관리 등에 관한 규칙 [별지 제1호서식] <개정 2023. 8. 1.>

일반건축물대장(갑)

(2쪽 중 제1쪽)

건물ID	2120043100003698	고유번호	4680025037-1-07150011	명칭	장흥군청별관	호수/가구수/세대수	0호/0가구/0세대
대지위치	전라남도 장흥군 장흥읍 건산리		지번	715-11	도로명주소	전라남도 장흥군 장흥읍 장흥로 21	
※대지면적	0 m ²	면적	538.685 m ²	※지역	※지구	※구역	
건축면적	281.905 m ²	용적률 산정용 면적	538.685 m ²	주구조	철근콘크리트조, 조립식판넬	주용도	제1종근린생활시설
※건폐율	0 %	※용적률	0 %	높이	10 m	지붕	슬라브, 조립식판넬
※조경면적	m ²	※공개 공간·공간 면적	m ²	※건축선 후퇴면적	m ²	※건축선 후퇴 거리	m

건축물 현황					소유자 현황			
구분	층별	구조	용도	면적(m ²)	성명(명칭)	주소	소유권 지분	변동일
					주민(법인)등록번호 (부동산등기용등록번호)			변동원인
주2	1층	철근콘크리트조	제1종근린생활시설	256.78	장흥군	715-11		1996.3.26.
주2	2층	철근콘크리트조	제1종근린생활시설	281.905	3***			소유권이전
		- 이하여백 -				- 이하여백 -		
						※ 이 건축물대장은 현소유자만 표시한 것입니다.		

이 등(초)본은 건축물대장의 원본내용과 틀림없음을 증명합니다.

장흥군수



발급일: 2024년 4월 5일

담당자:
전 화:

※ 표시 항목은 총괄표제부가 있는 경우에는 적지 않을 수 있습니다.

297mm×210mm(백상지 80g/m²)



1. 맨 앞장 빨간색 용도 부분에 “주택” 있는 경우 주택으로 신청
그 외 건물로 신청
2. 위반건축물 또는 현재 미등기가 기재된 건축물대장은 신청 불가
3. 신청서(확약서)의 주소와 건축물대장 주소는 같아야함
4. 소유자의 현황(지분)이 제일 많은 사람이 신청자여야하며,
지분이 나뉜 경우 본인서명사실확인서는 각각 전체 발급하여야함

토지대장 유의사항



문서확인번호 : 1712-3013-4266-5554

고유번호	4680025037-10715-0011			도면번호		14	발급번호	202446800-00289-7948	
토지소재	전라남도 장흥군 장흥읍 건산리			장 번호		1-1	처리시각	17시 04분 08초	
지 번	715-11	축 적	1:1200	비 고			발 급 자	인터넷민원	
토 지 표 시				소 유 자					
지 목	면 적(㎡)	사 유		변 동 일 자		주 소			
				변 동 원 인		성명 또는 명칭		등 록 번 호	
(08)	*5843*	(20) 1979년 12월 17일		1965년 09월 03일					
대		분할되어 본번에 -34을 부합		(03)소유권이전		국		200	
(08)	*9994*	(30) 2015년 06월 22일		1986년 12월 17일					
대		709-10, 709-11, 709-12, 710-4, 710-21, 714번과 합병		(05)성명(명칭)변경		국(재무부)		224	
(08)	*10563*	(30) 2022년 06월 10일		2015년 05월 11일					
대		714-7번과 합병		(03)소유권이전		장흥군		3641	
		--- 이하 여백 ---				--- 이하 여백 ---			
등 급 수 정		1981. 09. 01.	1984. 07. 01.	1989. 01. 01.	1990. 01. 01.	1991. 01. 01.			
년 월 일		수정	수정	수정	수정	수정			
토 지 등 급		71	185	195	197	199			
(기준수확량등급)									
개별공시지가기준일		2020년 01월 01일	2021년 01월 01일	2022년 01월 01일	2022년 07월 01일	2023년 01월 01일	용도지역 등		
개별공시지가(원/㎡)		509500	543100	581800	589200	560900			
토지대장에 의하여 작성한 등본입니다. 2024년 4월 5일									
전라남도 장흥군									

◆ 본 증명서는 인터넷으로 발급되었으며, 정부24(gov.kr)의 인터넷발급문서진위확인 메뉴를 통해 위·변조 여부를 확인할 수 있습니다. (발급일로부터 90일까지) 또한 문서 하단의 바코드로도 진위확인(정부24 앱 또는 스캐너용 문서확인 프로그램)을 하실 수 있습니다.

1. 빨간색 현재 소유자가 신청자와 다를 경우,
소유자의 본인서명사실확인서 추가 제출필요(같은 경우 필요없음)

읍면사무소에서 발급시 참고하시기 바랍니다.

문서확인번호		※ 이 용지는 위조 식별 표시가 되어 있음	
본인서명사실확인서			
성명 (한자)	()	서명	홍길동
주민등록 번호			
주소			
용도	<div style="border: 2px solid black; padding: 5px;"> <p>확인서 발급시 용도, 위임받는사람을 읍면사무소 직원에게 꼭! 인쇄해달라고 하시길 바랍니다.</p> <p>이 부분 인쇄가 안되어있을시 다시 발급 받아야 합니다.</p> </div>		
그 외의 용도	주소		
성명	2025년도 융복합지원사업 계약 관련 여수시장		
위임받는 사람	주소(자격증 소지자 이외의 사람에게 위임하는 경우만 작성) 전라남도 여수시 시청로 1		
위의 기재사항을 확인합니다.	(발급 신청자) 홍길동 (서명)		
비고			
반그림	수료료	300원	년 월 일
<div style="border: 1px solid black; padding: 10px;"> <p>신청자 성함 기입 후 “(서명)”란에도 본인의 성함을 “정자”로 한번 더 적어주시길 바랍니다.</p> <p style="text-align: center;">및 출장소장</p> </div>			
직인			

작성 방법 및 유의사항	
<ol style="list-style-type: none"> 서명은 작성자 고유의 필체로 자신의 성명을 한글 또는 한자(등록외국인은 외국인등록표, 국내거소신고자는 국내거소신고표상의 기호)로 다른 사람이 알 아볼 수 있도록 적어야 합니다. 재외국민의 경우에는 여권번호, 국내거소신고자의 경우에는 국내거소신고번호, 외국인의 경우에는 외국인등록번호를 주민등록번호란에 적고, 주민등록번호가 있는 경우에는 그 아래의 여백에 주민등록번호를 ()로 표기하여 발급할 수 있습니다. 용도, 수입인란은 신청인이 직접 작성하며, 그 사실 여부에 대해서는 발급기관이 책임지지 않습니다. 부동산 관련 용도란은 부동산 관련 용도로 본인서명사실확인서를 발급받는 경우에 해당하는 []에 √ 표를 하고, 거래상대방 등란에는 부동산 매수인 등 거래상대방의 성명(법인명), 주민등록번호(법인등록번호), 주소를 적습니다. 거래상대방 등이 2인 이상인 경우에는 별지에 적어 신청하 니다. 부동산 관련 이외 용도란은 수요처에서 요청하는 내용을 적습니다. [예시: 자동차매도용(매수인의 성명·주민등록번호), 대출보증용, 선박등기용(매수인의 성명 등), 법인등기용, 공탁금 수령용, 보관금 수령용 등 그 용도를 적습니다] 수입인란은 다른 사람에게 위임하여 본인서명사실확인서를 법원 등 수요처에 제출하는 경우 수요처의 요청에 따라 위임받는 사람의 성명과 주소를 적습니다. 다만, 변호사, 법무사 등 자격증 소지자에게 위임하는 경우에는 성명란에 자격증 소지자의 성명과 자격명을 기재하면 주소를 기재하지 않습니다(예시: ○○○ 법무사). 발급 이후에 용도, 수입인 등 기재사항을 임의로 고치거나, 이 확인서를 위조·변조하는 경우에는 「형법」 등 관련 법령에 따라 처벌을 받을 수 있습니 다. 비고란에는 미성년자 또는 한정치산자 표시와 법정대리인의 성명 및 주민등록번호를 적습니다. 발급사실에 대한 확인은 민원24(www.minwon.go.kr)를 통해 발급일·문서확인번호·주민등록번호·발급기관으로 확인할 수 있습니다. 	

210mm×297mm[특수용지 80a/m²]

한전 고객(계약)종합정보내역 유의사항

계약 종합정보 내역

DATE: 2022/12/13
TIME: 17:21:46



■ 고객 및 계약정보

계약번호	고 객 명	전화번호	휴대폰번호
저 고 압	저압	번대주번호	부산간240
		안입주번호	부산간240L6R1

사 업 소	장흥지사	검 칩 일	25 일	납 기 일	20 일	주민등록번호	*****
계약상태	정상	계약종별	100 주택용	계약전력	3 kW	공급방식	단상2선(220V)
신 설 일	1993-08-21	해 지 일					
전기사용장소	59311 전라남도 장흥군						
저불지주소	59311 전라남도 장흥군						
용 도	주거용	가구수 (TV등록/고지)	1(1/1)	계기번호		계기배수	1
검침원/문구	이동빈/25070	주생상품		산업분류	/	보증실금액	0 원

■ 금융 및 납부정보

지경계좌	003 기업은행	034 광주은행
	004 국민은행	037 전북은행
	011 농협은행	071 우체국
	020 우리은행	081 KEB하나은행
	026 신한은행	
자동이체	계좌번호: ***** 개시년월: 2002-11-28	예금주명: 이체은행: 농협은행 해지년월: 해지사유:
전기요금 납부대상금액	합계: 7,090 원	전기요금: 4,590 원 TV수신료: 2,500 원
		고객부담금 납부대상금액 0 원

■ 월별 요금 및 수납내역

요금년월	검침 코드	지침	사용량 (kWh)	청구금액 (전기+TV)	수납금액 (전기+TV)	수납일자	납부방법
2022-11	정상	2069.40	0	7,090	0		
2022-10	정상	1850.70	0	6,210	6,210	2022-11-21	32 실시간자동이체(세플뱅크)
2022-09	정상	1664.40	0	5,910	5,910	2022-10-20	32 실시간자동이체(세플뱅크)
2022-08	정상	1488.20	0	5,760	5,760	2022-09-20	32 실시간자동이체(세플뱅크)
2022-07	정상	1322.80	0	5,590	5,590	2022-08-22	32 실시간자동이체(세플뱅크)
2022-06	정상	1166.10	0	5,310	5,310	2022-07-20	32 실시간자동이체(세플뱅크)
2022-05	정상	1004.40	0	5,360	5,360	2022-06-20	32 실시간자동이체(세플뱅크)
2022-04	정상	839.30	0	5,520	5,520	2022-05-20	32 실시간자동이체(세플뱅크)
2022-03	정상	659.70	0	7,160	7,160	2022-04-20	32 실시간자동이체(세플뱅크)
2022-02	정상	415.10	0	7,150	7,150	2022-03-21	32 실시간자동이체(세플뱅크)
2022-01	계기교 환	169.00	64	10,880	10,880	2022-02-21	32 실시간자동이체(세플뱅크)
합 계				71,940	64,850		



1/1

광주전남본부 장흥지사

1. 태양광 신청시 필수 추가 서류
2. 계약번호, 고객명, 계약종별, 계약전력, 전기사용장소
만드시 다 보이도록 발급받아야 진행가능.
3. 심야용전기는 **접수 불가**
4. 주택 신청시 주택용 전기사용 의무

사회복지시설 종류

“2024년 보건복지부 사회복지시설 관리안내” 사회복지시설의 종류

소관 부처	시설종류	세부종류		관련법
		생활시설	이용시설	
보건 복지부	노인복지시설	<ul style="list-style-type: none"> 노인주거복지시설 노인의료복지시설 학대피해노인전용쉼터 	<ul style="list-style-type: none"> 재가노인복지시설 노인여가복지시설 노인보호전문기관 노인일자리지원기관 	「노인복지법」
	복합노인복지시설	<ul style="list-style-type: none"> 농어촌에 지역에 한해 「노인복지법」 제31조 노인복지 시설을 종합적으로 배치한 복합노인복지시설을 설치·운영 가능 		「농어촌주민의 보건복지 증진을 위한 특별법」
	아동복지시설	<ul style="list-style-type: none"> 아동양육시설 아동일시보호시설 아동보호치료시설 자립지원시설 공동생활가정 학대피해아동쉼터 	<ul style="list-style-type: none"> 아동상담소 아동전용시설 지역아동센터 아동보호전문기관 가정위탁지원센터 자립지원전담기관 	「아동복지법」
	장애인복지시설	<ul style="list-style-type: none"> 장애유형별 거주시설 중증장애인 거주시설 장애영유아 거주시설 장애인단기 거주시설 장애인공동생활가정 피해장애인쉼터 피해장애아동쉼터 	<ul style="list-style-type: none"> 장애인지역사회재활시설 장애인직업재활시설 장애인의료재활시설 장애인생산품판매시설 	「장애인복지법」
	어린이집		어린이집	「영유아보육법」
	정신건강증진시설	<ul style="list-style-type: none"> 정신요양시설 정신재활시설 중 생활시설 	정신재활시설 중 이용시설	「정신건강증진 및 정신질환자 복지서비스 지원에 관한 법률」
	노숙인시설	<ul style="list-style-type: none"> 노숙인자활시설 노숙인재활시설 노숙인요양시설 	<ul style="list-style-type: none"> 노숙인종합지원센터 노숙인일시보호시설 노숙인급식시설 노숙인진료시설 쉼방상담소 	「노숙인 등의 보호 및 자립지원에 관한 법률」
	사회복지관		사회복지관	「사회복지사업법」
	지역자활센터		지역자활센터	「국민기초생활보장법」
	다함께돌봄센터		다함께돌봄센터 (학교돌봄터 포함)	「아동복지법」
질병 관리청	결핵·한센시설	결핵·한센시설		「사회복지사업법」
여성 가족부	성매매피해지원시설	<ul style="list-style-type: none"> 일반지원시설 청소년지원시설 외국인지원시설 자립지원공동생활시설 	<ul style="list-style-type: none"> 자활지원센터 성매매피해상담소 	「성매매 방지 및 피해자 보호 등에 관한 법률」
	성폭력피해보호시설	성폭력피해자보호시설	성폭력피해상담소	「성폭력 방지 및 피해자 보호 등에 관한 법률」
	가정폭력보호시설	가정폭력피해자보호시설	<ul style="list-style-type: none"> 가정폭력상담소 긴급전화센터디지털 	「가정폭력 방지 및 피해자 보호 등에 관한 법률」
	한부모가족복지시설	<ul style="list-style-type: none"> 모자가족복지시설 (기본, 공동, 자립) 부자가족복지시설 (기본, 공동, 자립) 미혼모자가족복지시설 (기본, 공동) 일시지원복지시설 	한부모가족복지상담소	「한부모가족지원법」
	다문화가족지원센터		다문화가족지원센터	「다문화가족지원법」
	건강가정지원센터		건강가정지원센터	「건강가정기본법」
	청소년복지시설	<ul style="list-style-type: none"> 청소년쉼터 청소년자립지원관 청소년치료재활센터 청소년회복지원시설 		「청소년복지 지원법」

[보건복지부 소관 사회복지시설의 세부 분류]

대상자별	형태	시설종류		소관부서	관련법령
노인	생활	○ 의료	●노인요양시설	요양보험운영과	「노인복지법」 제31조
			●노인요양공동생활가정		
		○ 주거	●양로시설, 노인 공동생활가정	노인정책과	
			●노인복지주택		
		○ 학대피해노인전용쉼터			
	이용	○ 재가	●재가노인복지시설(방문요양, 주●야간보호, 단기보호, 방문목욕, 방문간호)	요양보험운영과	
			●재가노인복지시설(재가노인지원)	노인정책과	
		○ 여가	●노인복지관	노인지원과	
			●경로당, 노인교실		
		○ 노인보호전문기관		노인정책과	
○ 노인일자리지원기관		노인지원과			
아동	생활	○ 아동양육시설, 공동생활가정		아동권리과	「아동복지법」 제52조
		○ 아동일시보호시설			
		○ 아동보호치료시설			
		○ 자립지원시설			
		○ 공동생활가정(학대피해아동쉼터로 지정된 곳에 한함)		아동학대대응과	
	이용	○ 아동상담소, 아동전용시설		아동권리과	「아동복지법」 제44조의2
		○ 가정위탁지원센터, 자립지원전담기관			
		○ 지역아동센터		인구정책총괄과	
		○ 아동보호전문기관		아동학대대응과	
		○ 다함께돌봄센터		인구정책총괄과	
장애인	생활	○ 거주시설	●장애유형별 거주시설	장애인권익지원과	「장애인복지법」 제58조
			●중증장애인 거주시설		
			●장애영유아 거주시설		
			●장애인단기 거주시설		
			●장애인공동생활가정		
		○ 쉼터	●피해장애인쉼터		
			●피해장애아동쉼터		
	이용	○ 지역사회 재활시설	●장애인복지관	장애인정책과	
			●장애인주간보호시설		
			●장애인체육시설, 장애인수련시설, 장애인생활이동지원센터		
			●수어통역센터, 점자도서관, 점서 및 녹음서 출판시설		
			●장애인재활치료시설		
		○ 장애인의료재활시설			
○ 직업재활 시설		●장애인보호작업장, 장애인근로사업장, 장애인직업적응훈련시설	장애인자립기반과		
○ 장애인생산품판매시설					
영유아	이용	○ 어린이집	국공립, 법인, 직장, 가정, 부모협동, 민간	보육기반과	「영유아보육법」 제10조
정신 질환자	생활	○ 정신요양시설, 정신재활시설 중 생활시설		정신건강정책과	「정신건강증진 및 정신질환자 복지서비스 지원에 관한 법률」 제22조, 및 제26조
	이용	○ 정신재활시설 중 이용시설			
노숙인 등	생활	○ 노숙인자활시설 ○ 노숙인재활시설 ○ 노숙인요양시설		자립지원과	「노숙인 등의 복지 및 자립지원에 관한 법률」
	이용	○ 노숙인 종합지원센터 ○ 노숙인일시보호시설 ○ 노숙인급식시설 ○ 노숙인진료시설 ○ 쪽방상담소			
지역주민	이용	○ 사회복지관		지역복지과	「사회복지사업법」
기타시설	이용	○ 지역자활센터		자립지원과	「국민기초생활보장법」

소하천 점용 변경허가 공고(봉강2천)

여수시 공고 제2024-1655호

「소하천정비법」제14조, 같은 법 시행령 제12조제2항 및 같은 법 시행규칙 제10조제2항에 따라 소하천시설의 점용을 변경허가하였음을 붙임과 같이 공고합니다.

2024년 5월 27일

여 수 시 장

시행자 (점용·사용자)	상호 및 명칭	다음 허가내역 참조		
	대표자 (성명)		주소	
소하천명				
공사 (점용·사용) 개요	위치			
	면적		폐천부지(廢川敷地) 예상 면적	
	기간			
	목적 및 사유			

열람서류

1. 실시설계도서
2. 위치도(축척 5만분의 1 지형도)

□ 허가내역

허가번호	하천명	점용자				점용내용				비고
		성명		주소		위치	면적(m ²)	점용목적	점용기간	
2018-10	봉강2천	당초	(주)거평 기계기술	당초	여수시 무선3길 2	봉계동 808-1번지 외 6필지	232m ²	제2종근린생활시설(제조업소, 사무소) 진·출입로	2018. 1. 23. ~ 2028. 1. 23.	
		변경	최세아	변경	여수시 시청서1길 48					

공 시 송 달 공 고

「어선법」 제21조(어선의 검사) 위반자에 대하여 「어선법」 제53조(과태료)제2항제7호에 따라 부과한 과태료가 체납되어 납부 독촉 및 대상 선박의 압류예고를 하고자 하나, 대상자의 거주상태가 거주불명등록자로 확인됨에 따라 송달이 불가능하여 「행정절차법」 제14조(송달)제4항에 의거 불임과 같이 공시송달합니다.

2024년 5월 27일

여 수 시 장

1. 공고기간 : 2024. 5. 28. ~ 2024. 6. 16.(20일간)
2. 어선법 위반 과태료 부과 및 송달내용

성명	주 소	위반사항	과태료 부과금액(원)
고*석	거주불명등록	「어선법」 제21조제1항 (어선검사지연)	1,030,000 (본세 1,000,000원 + 가산금 30,000원)

3. 고지서 발급 및 문의처 : 전남 여수시청 수산경영과(☎ 061-659-3919)

4. 기 타

- 과태료 체납 대상자는 「질서위반행위규제법」 제24조에 따라 납부기한까지 과태료를 납부하지 아니한 때에는 납부기한이 경과한 날부터 체납된 과태료의 100분의 3에 상당하는 가산금 부과 및 매 1개월이 경과할 때마다 체납된 과태료의 1천분의 12에 상당하는 가산금(증가산금)이 부과됩니다. (증가산금 가산 징수기간은 60개월을 초과하지 못함.)
- 과태료 및 가산금을 납부하지 아니한 때에는 「지방행정제재·부과금의 징수 등에 관한 법률」 제9조 및 「지방세징수법」 제33조에 의하여 소유재산 압류 등 불이익이 있음을 알려드립니다.

전문건설업 등록 공고 (신규)

건설산업기본법 제9조의 규정에 의한 전문건설업 등록 사항을 동법 시행령 제11조 및 시행규칙 제8조의 규정에 의거 다음과 같이 공고합니다.

- 1. 상호 및 대표자 : (주)중아건설
- 2. 영 업 소 재 지 : 전남 여수시 무선8길 17, 2층
- 3. 법인 등록번호 : 206211-0083853

업종명	등록번호	주력분야	등록일
지반조성.포장공사업	여수-24-가-07	토공사	2024. 5. 27.

2024년 5월 27일

여 수 시 장

공 시 송 달 공 고

도로교통법 제32조 ~ 제34조 규정을 위반한 차량을 같은 법 제160조 규정에 따라 과태료를 사전고지·부과·독촉하였으나, 수취인불명 등의 사유로 송달이 불가능하여 「행정절차법」 제14조 제4항에 따라 아래와 같이 공시송달 공고합니다.

1. **공고내용:** 주정차위반과태료 고지서 반송분 공시송달
2. **공고기간:** 2024. 5. 27. ~ 2024. 6. 9. (14일)
3. **공고장소:** 시 홈페이지, 시청 및 읍면동 게시판
4. **공시송달 대상자 및 내역:** 붙임 참조
5. **공고사항**

가. 과태료 부과에 불복하는 당사자는 과태료 부과 통지를 받은 날부터 60일 이내에 서면으로 이의신청을 할 수 있습니다.(독촉고지서는 해당없음)

나. 납부기한까지 과태료를 납부하지 아니한 때에는 납부기한을 경과한 날부터 체납된 과태료에 3%의 가산금을 징수하며, 체납된 과태료를 납부하지 아니한 때에는 납부기한이 경과한 날부터 매 1개월이 경과할 때마다 체납된 과태료의 1.2%의 증가산금을 가산하여 징수합니다.

다. 또한, 지방세징수법 제33조에 따라 귀하의 재산이 압류될 수 있습니다.

6. **납부방법:** 가상계좌 및 전자납부번호로 납부
7. **문의전화:** 여수시청 주차차량과(☎ 061-659-4156)

2024. 5. 27.

여 수 시 장

건축신고(장기 미사용승인) 취소 처분 공시송달 공고

「건축법」 제11조제7항에 따라 공사에 착수하였으나 공사의 완료가 불가능하다고 인정되는 경우에 대하여 건 취소처분 통지(등기우편)하였으나, “수취인불명 및 폐문부재”등의 사유로 송달이 불가능하여 「행정절차법」 제14조제4항 규정에 따라 공시송달 공고합니다.

1. 제 목 : 건축신고 취소 통지
2. 처분근거 : 「건축법」 제11조제7항, 「행정절차법」 제14조제4항
3. 처분내용 : 건축신고 취소
4. 공고기간 : 2024. 5. 28. ~ 6. 14.(18일간)
5. 게시장소 : 게시판 및 인터넷 홈페이지
6. 처분대상

연번	허가번호	허가일	대지위치	건축주 인적사항	
				주소	성명
1	2008-건축과-신축신고-61	2008.10.20.	여수시 돌산읍 평사리 산10-9번지	대전광역시 중구 보문로	주식회사디*케이토건

7. 기타사항

본 처분 내용에 대하여 이의가 있을 경우 「행정심판법」 제27조 규정에 따라 처분이 있음을 알게 된 날로부터 90일 이내, 처분이 있었던 날부터 180일 이내에 행정심판을 청구하거나, 「행정소송법」 제20조 규정에 따라 처분 등이 있음을 안 날부터 90일 이내, 처분 등이 있는 날부터 1년 이내에 행정소송을 제기 할 수 있습니다.

※ 기타 자세한 사항은 여수시청 허가과 건축신고팀(061-659-4112)로 문의하시기 바랍니다.

2024. 5. 28.

여 수 시 장

도로 지정 공고

여수시 돌산읍 평사리 1186-5, 산387-9번지 건축신고와 관련하여
「건축법」 제2조제1항제11호 및 같은 법 제45조제1항에 따라 아래
와 같이 도로로 지정·공고합니다.

2024. 5. 28.

여 수 시 장

1. 위 치 : 돌산읍 평사리 산387-9
2. 도로면적 : 84.00m²
3. 도로길이 : 21.51m
4. 도 로 폭 : 3.91m
5. 지번별 도로지정 조서

구분	소재지	지번	지목	면 적(m ²)		비 고
				공부면적	지정면적	
	계			128	84	
	돌산읍 평사리	산387-9	임야	128	84	

6. 관련도서 : 별첨참조

도로 지정 공고

여수시 덕충동 1690번지 상 건축허가와 관련하여 건축법 제2조 제1항 제11호, 같은 법 제45조 제1항에 따라 아래와 같이 도로로 지정·공고합니다.

1. 위 치 : 여수시 덕충동 1690번지
2. 도로면적 : 3㎡
3. 도로길이 : 9m
4. 도 로 폭 : 현황도 참조
5. 지번별 도로지정 조서

구분	소재지	지번	지목	면 적(㎡)		비 고
				공부면적	지정면적	
	계			126	3	
	상암동	1690	답	126	3	

6. 관련도서 : 별첨참조

2024. 5. 28.

여 수 시 장

현 황 도

※ 일조광제한
3층 광배면 높이 10.82M
(0.82M + 5.41M)
15.13M ≥ 5.41M (이므로 OK)

15M 도로
(중앙선/인도 앞면)

X0 2100 7800 5700 403
X1
X2

단열재 기준(남부지역, 내화성)

1. 단열재는 경도도표의 2 (240A)에
의한다(단열재 두께 100mm)
단열재의 열전도도 0.035 W/m·K 이하
중공단열재의 경우 100, 150, 200, 250
2. 기밀의 단열재는 100
(단열재 두께 100mm)
3. 화재를 유발시키지 않는 것 140
(단열재 두께 100mm)
4. 화재용 기밀 단열재(내화성) 150
(단열재 두께 100mm)
5. 화염용 기밀 단열재 180
(단열재 두께 100mm)
6. 내화성 단열재는 용융온도 950

* 단열재의 경도도표, 기밀성, 내화성, 화재용, 내화성
단열재의 단열 성능을 나타내는 수치

1-3층 벽체중심선
1-3층 대강선

1-3층 벽체중심선
1-3층 대강선

1-3층 벽체중심선
1-3층 대강선

6M 도로
(중앙선/인도 앞면)

주건축물 1동

건물 외주각에 인접

지체를 벽체중심선

1-3층 대강선
1-3층 벽체중심선

Ø150 PVC 우수관

시 우수관의 인접

차량 출입구

Ø150 PVC 우수관

시 우수관의 인접

2100 5700 1637
800

동일한 기준(남부지역, PVC관 기준)

1. 외피의 단열 성능은 열전도도 0.035 W/m·K 이하
중공단열재의 경우 100, 150, 200, 250
2. PVC관(단열 24mm)에 의한다(단열재 두께 100mm)
3. PVC관(단열 24mm)에 의한다(단열재 두께 100mm)
4. A1(열전도도 0.035 W/m·K 이하)
5. 급하게 단열재 12mm에 의한다(단열재 두께 100mm)

* 단열재의 경도도표, 기밀성, 내화성, 화재용, 내화성
단열재의 단열 성능을 나타내는 수치