

<p>제2024-49호 2024년 5월 29일(수)</p>	<p>시 보</p> <p></p> <p>여수시</p>	<p>시 정 지 표</p> <p>소통 화 합 열 린 도 시 인 재 육 성 산 업 도 시 문 화 예 술 복 지 도 시 해 양 관 광 휴 양 도 시 기 후 변 화 선 도 도 시</p>
--	--	---

■ 발행인 : 여수시장 ■ 발행소 : 홍보담당관실 / 여수시 시청로 1(학동) ☎ 659-3023 FAX) 659-5803

고 시

○ 여수시 고시	제2024-223호	2024년 건축물 등 시가표준액 결정·고시	1
○ 여수시 고시	제2024-225호	소규모 공유수면 매립공사 실시계획승인 고시	2
○ 여수시 고시	제2024-227호	도로구간(중속구간) 변경 설정 고시	3
○ 여수시 고시	제2024-228호	도로명주소 폐지 고시	5
○ 여수시 고시	제2024-229호	공유수면 점용·사용 실시계획 승인 고시	7
○ 여수시 고시	제2024-230호	도로명주소 부여 고시	8
○ 여수시 고시	제2024-231호	공유수면 점용·사용 실시계획 승인(신고) 고시	10
○ 여수시 고시	제2024-232호	공유수면 점용 사용 허가 고시(돌산읍, 봉계동, 소라면 5필지)	11
○ 여수시 고시	제2024-235호	공유수면 점용·사용 실시계획 준공검사 고시	16

공 고

○ 여수시 공고	제2024-1686호	2024년 낚시어선 승선등록 단말기 지원사업 신청자 모집 공고(4차)	17
○ 여수시 공고	제2024-1694호	2024년도 여수시민의 상 추천·접수 공고	20
○ 여수시 공고	제2024-1695호	2024년도 자랑스런 여수인 추천·접수 공고	29
○ 여수시 공고	제2024-1698호	여수시청년지원센터 홍보 지원 기간제근로자 채용	36
○ 여수시 공고	제2024-1699호	도로지정 공고 [사곡리 1186번지, 사곡리 1185번지]	51
○ 여수시 공고	제2024-1701호	양식업 면허 유효기간 연장허가 사항 공고	53
○ 여수시 공고	제2024-1702호	여수 도시계획시설(도로)사업 사업인정을 위한 주민 등의 의견청취 공고(문수동 영재유치원 앞 도로확장)	54
○ 여수시 공고	제2024-1705호	공유수면 점용·사용 허가 신청에 따른 이해관계자 등의 의견 수렴 공고	57
○ 여수시 공고	제2024-1707호	도로지정 공고[소라면 봉두리 1271번지]	59
○ 여수시 공고	제2024-1709호	도로지정 공고[소라면 봉두리 1106번지]	61
○ 여수시 공고	제2024-1710호	전문건설업 등록 공고-영만기업(주)	63
○ 여수시 공고	제2024-1718호	공유수면 점·사용 승인을 위한 이해관계자 등의 의견 수렴 공고	64
○ 여수시 공고	제2024-1726호	도로지정 공고[오천동 366-1번지]	66
○ 여수시 공고	제2024-1728호	주정차위반 과태료 공시송달 공고(5월 5째주)	68
○ 여수시 공고	제2024-1730호	건설공사 안전점검 수행기관 지정 모집 공고[연등동 729-2번지]	69
○ 여수시 공고	제2024-1731호	「어선법」 위반 과태료 독촉고지서 반송에 따른 공시송달 공고	79
○ 여수시 공고	제2024-1733호	공유수면 원상회복 명령 공시송달	80
○ 여수시 공고	제2024-1734호	방치선박 제거명령 공시송달	82
○ 여수시 공고	제2024-1747호	도로지정 공고[묘도동 551-2번지 외 1필지]	84

회								
람								

시보는 공문서로서의 효력을 갖습니다.

여수시 고시 제2024-223호

2024년 건축물 등 시가표준액 결정·고시

「지방세법」 제4조 제2항 및 「같은법 시행령」 제4조, 제4조의2, 제4조의3에 따라 2024년 건축물 등 시가표준액을 다음과 같이 결정·고시합니다.

2024년 5월 30일

여 수 시 장

1. 2024년 건축물 시가표준액 결정

- 오피스텔 표준가격기준액 및 산출체계
- 건축물(오피스텔 외) 시가표준액 산출체계
 - 적용지수(구조, 용도, 위치)의 적용, 경과연수별 잔가율, 가감산 특례
 - 초고층 건축물 층수 기준 가산율 신설
 - 증·개축 건물 등에 대한 시가표준액 산출요령 등

2. 2024년 기타물건 시가표준액 결정(재산정 및 추가산정)

- 차량, 기계장비, 선박, 에너지공급시설의 기준가액

※ 세부자료(여수시 누리집 → 정보공개 → 시가표준액)

- 2024년 건축물 시가표준액(개별내역: 위택스 → 지방세정보 → 시가표준액 조회)
- 2024년 기타물건 기준가격표(재산정 및 추가산정)

부 칙

제1조 (시행일) 이 고시는 2024년 6월 1일부터 시행한다.

다만, 차량, 기계장비 등 기타물건의 재산정한 기준가격은 2024년 1월 1일부터 시행한다.

여수시 고시 제2024-225호

소규모 공유수면 매립공사 실시계획승인 고시

「공유수면 관리 및 매립에 관한 법률」 제38조 제4항 및 동법시행령 제48조 제6항의 규정에 의거 고시합니다.

승인번호 (승인일)	매립면허취득자		매 립 목 적	면적 (㎡)	위 치	시행기간 (착수 및 준공 예정기간)	매립예정지 토지이용 계획
	주 소	성 명					
2023-4 (‘23. 12. 27.)	전라남도 여수시 시청로 1	여수시장 (해양정책과)	마라나항만 진출입도로 개선공사	297	여수시 웅천동 1896-3번지 일원	착공일로부터 6개월	도로확장

2024. 5. 30.

여 수 시 장

도로구간(종속구간) 변경 고시

「도로명주소법」 제8조 및 같은 법 시행규칙 제12조, 제14조의 규정에 따라 도로구간(종속구간) 변경에 관한 사항을 다음과 같이 고시합니다.

2024. 5. 30.

여 수 시 장 (인)

1. 고 시 일 : 2024년 5월 30일
2. 고시방법 : 시보, 여수시 누리집
3. 고시내용 : 도로구간(종속구간) 변경에 관한 사항(붙임참조)
- 작금길
4. 기타 자세한 사항은 여수시 민원지적과(☎061-659-3357)로 문의
하시기 바랍니다.

붙임 도로구간(종속구간) 변경 조서 및 현황도 1부. 끝.

도로구간(종속구간) 변경 조서 및 현황도

구분	도로명	행정구역	도로구간		기초번호		길이 (m)	폭 (m)	기초 간격 (m)	설정 사유
			시작지점	끝 지점	기초번호 시작	기초번호 끝				
변경 전	작금길	돌산읍 금성리	595	587	47-1	47-14	108	2	20	1차 종속구간 변경
변경 후			595	613-3	47-1	47-24	220.27	2	20	



주소정보관리 시스템



항공영상 사진

도로명주소 폐지 고시

도로명주소법 제12조제5항 및 같은 법 시행령 제25조, 제26조의 규정에 의거 건물 등에 폐지한 도로명주소를 다음과 같이 고시합니다.

2024. 5. 30.

여 수 시 장 (인)

○ 도로명주소(부여·폐지) 내용

업무구분	종전주소	도로명주소	도로명주소 고시일 (효력발생일)	도 로 명 고 시 일	도 로 명 부여사유	이동 사유	비고
	별	지		기	재		

※ 고시내용 및 기타 자세한 사항은 여수시청 민원지적과(☎061-659-3355~3357)에 문의 또는 도로명주소안내시스템(www.juso.go.kr)에서 열람하시기 바랍니다.

○ 도로명주소 사용 및 공부상 주소전환

- 도로명주소는 고시일 이후 도로명주소법 제19조제1항에 의거 공법관계에 있어서 주소로 사용됩니다.
- 공공기관에서 비치·관리하고 있는 각종 공부상 주소(소재지)는 해당기관에서 도로명주소로 변경합니다.

○ 도로명주소 변경 등

- 도로명 또는 건물번호의 변경은 도로명주소법 시행령 제15조 및 제26조에서 정한 절차에 따라 신청할 수 있습니다.
- 도로명은 도로명주소법 시행령 제18조제3항에 의거 당해 도로명이 고시된 날부터 3년이 지난 후에 변경할 수 있습니다.

○ 참고사항

- 공동주택의 경우 종전주소의 공동주택명, 동·호와 도로명주소의 상세주소는 공법관계의 각종 공부상 기재된 주소로 한다.

도로명주소 폐지 고시 조서

업무구분	도로명주소	도로명주소고시 일	이동사유	도로명고시일	도로명부여사유	비고
건물번호폐지	전라남도 여수시 화양면 화양로 1121-6	20240530	토지관리과-6230(20224.5.9.)호 「주소정보 기본도 현행화 및 갱신대상 목록 현행화 처리 요청」에 따른 건물번호 폐지 (건축물대장 말소 확인)	20091013	도로가 지나는 지역 화양면을 반영	에코플러스(주)
건물번호폐지	전라남도 여수시 화양면 화양로 150	20240530	토지관리과-6230(20224.5.9.)호 「주소정보 기본도 현행화 및 갱신대상 목록 현행화 처리 요청」에 따른 건물번호 폐지 (건축물대장 말소 확인)	20091013	도로가 지나는 지역 화양면을 반영	
건물번호폐지	전라남도 여수시 여수산단로 308 (평여동)	20240530	토지관리과-6230(20224.5.9.)호 「주소정보 기본도 현행화 및 갱신대상 목록 현행화 처리 요청」에 따른 건물번호 폐지 (건축물대장 부존재 확인)	20091013	국가산업단지인 여수산업단지 이름 반영	
건물번호폐지	전라남도 여수시 소라면 서부로 191-1	20240530	토지관리과-6230(20224.5.9.)호 「주소정보 기본도 현행화 및 갱신대상 목록 현행화 처리 요청」에 따른 건물번호 폐지 (건축물대장 부존재 확인)	20091013	울촌 서부지역 도로로 예로부터 사용되던 도로명 반영	
건물번호폐지	전라남도 여수시 좌수영로 558 (둔덕동)	20240530	토지관리과-6230(20224.5.9.)호 「주소정보 기본도 현행화 및 갱신대상 목록 현행화 처리 요청」에 따른 건물번호 폐지 (건축물대장 부존재 확인)	20091013	지역 및 위치예측성 고려	

공유수면 점용·사용 실시계획 승인 고시

「공유수면 관리 및 매립에 관한 법률」제17조 규정에 따라 공유수면 점용·사용 실시계획을 승인하고 고시합니다.

허가번호 (최초허가일)	실시계획 승인 수리	시 행 자		사업착수 예 정 일	사업준공 예 정 일	점용·사용 장 소	공사내용
		주 소	성 명				
2024-024 (‘24. 5. 17.)	2024. 5. 31.	여수시 소라면 주삼덕양로 8, 202호	주식회사 에이치엔	‘24. 5. 31.	‘24. 6. 7.	전라남도 여수시 화양면 이목리 산82번지 서쪽 4.84km 지선 공유수면	작업선 (바지선) 설치

2024. 5. 31.

여 수 시 장

도로명주소 부여 고시

도로명주소법 제11조제3항 및 같은 법 시행령 제24조의 규정에 의거 건물 등에 부여한 도로명주소를 다음과 같이 고시합니다.

2024. 5. 31.

여 수 시 장 (인)

○ 도로명주소(부여) 내용

업무구분	종전주소	도로명주소	도로명주소 고시일 (효력발생일)	도 로 명 고 시 일	도 로 명 부여사유	이동 사유	비고
	별	지		기	재		

※ 고시내용 및 기타 자세한 사항은 여수시청 민원지적과(☎061-659-3357)에 문의 또는 도로명주소안내시스템(www.iuso.go.kr)에서 열람하시기 바랍니다.

○ 도로명주소 사용 및 공부상 주소전환

- 도로명주소는 고시일 이후 도로명주소법 제19조제1항에 의거 공법관계에 있어서 주소로 사용됩니다.
- 공공기관에서 비치·관리하고 있는 각종 공부상 주소(소재지)는 해당기관에서 도로명주소로 변경합니다.

○ 도로명주소 변경 등

- 도로명 또는 건물번호의 변경은 도로명주소법 시행령 제15조 및 제26조에서 정한 절차에 따라 신청할 수 있습니다.
- 도로명은 도로명주소법 시행령 제18조제3항에 의거 당해 도로명이 고시된 날부터 3년이 지난 후에 변경할 수 있습니다.

○ 참고사항

- 공동주택의 경우 종전주소의 공동주택명, 동·호와 도로명주소의 상세주소는 공법관계의 각종 공부상 기재된 주소로 한다.

도로명주소 부여 고시 조서

업무구분	종전주소	도로명주소	도로명주소고시일	도로명고시일	도로명부여사유
건물번호부여	전라남도 여수시 돌산읍 평사리 1143-2	전라남도 여수시 돌산읍 평사양지길 72-15	20240531	20091013	지역 및 위치에측성 고려
건물번호부여	전라남도 여수시 돌산읍 금성리 609	전라남도 여수시 돌산읍 작금길 47-19	20240531	20091013	지역 및 위치에측성 고려
건물번호부여	전라남도 여수시 웅천동 1653-8	전라남도 여수시 웅남1길 38-10 (웅천동)	20240531	20110209	지역 및 위치에측성
건물번호부여	전라남도 여수시 봉산동 865-4	전라남도 여수시 신월로 731 (봉산동)	20240531	20091013	도로가 지나는 지역명 반영
건물번호부여	전라남도 여수시 소라면 대포리 643-5	전라남도 여수시 소라면 대포길 9	20240531	20091013	지역 및 위치에측성 고려
건물번호부여	전라남도 여수시 소라면 봉두리 산256-11	전라남도 여수시 소라면 운암길 24-43	20240531	20091013	지역 및 위치에측성 고려

여수시 고시 제2024 - 231호

공유수면 점용·사용 실시계획 승인(신고) 고시

「공유수면 관리 및 매립에 관한 법률」 제17조 규정에 의거 공유수면 점용·사용 실시계획을 승인(신고)하고 고시합니다.

승인 (신고) 번호	실시계획 승인 (신고)수리	시 행 자		사업착수 예 정 일	사업준공 예 정 일	점용·사용 장 소	공사내용
		주 소	성 명				
2024-25 (2024.5.21.)	2024. 05. 31.	여수시 시청로 1 (학동)	여수시장 (섬발전자원과)	‘24.6.1.	‘24.11.30.	여수시 돌산읍 평사리 1145-27번지 일원	돌산읍 평사항 방파제 설치공사

2024. 5. 31.

여 수 시 장

여수시 고시 제2024-232호

공유수면 점용 사용 허가 고시

「공유수면 관리 및 매립에 관한 법률」 제8조 제6항 및 같은 법 시행령 제9조에 의하여 공유수면 점용 사용 허가 사항을 다음과 같이 고시합니다.

2024년 6월 2일

여 수 시 장

1. 허가번호: 제2024 00031호
2. 허가 일자: 2024년 5월 31일
3. 점용 사용의 장소: 여수시 돌산읍 우두리 836
4. 점용 사용의 면적: 0.11㎡
5. 점용 사용의 기간: 2024-06-01 ~ 2028-05-31
6. 점용 사용의 목적: 전주 설치
7. 점용 사용 허가를 받은 자
 - 성 명: 한국전력공사 여수지사
 - 주 소: 전라남도 여수시 좌수영로 416

끝.

여수시 고시 제2024-232호

공유수면 점용 사용 허가 고시

「공유수면 관리 및 매립에 관한 법률」 제8조 제6항 및 같은 법 시행령 제9조에 의하여 공유수면 점용 사용 허가 사항을 다음과 같이 고시합니다.

2024년 6월 2일

여 수 시 장

1. 허가번호: 제2023 00100호
2. 허가 일자: 2024년 5월 27일
3. 점용 사용의 장소: 여수시 봉계동 808-31
4. 점용 사용의 면적: 5㎡
5. 점용 사용의 기간: 2023-08-25 ~ 2028-08-24
6. 점용 사용의 목적: 제2종근린생활시설(제조업소, 사무소) 진출입로
7. 점용 사용 허가를 받은 자
 - 성 명: 최세아
 - 주 소: 전라남도 여수시 시청서1길 48, 3층

끝.

여수시 고시 제2024-232호

공유수면 점용 사용 허가 고시

「공유수면 관리 및 매립에 관한 법률」 제8조 제6항 및 같은 법 시행령 제9조에 의하여 공유수면 점용 사용 허가 사항을 다음과 같이 고시합니다.

2024년 6월 2일

여 수 시 장

1. 허가번호: 제2018 00002호
2. 허가 일자: 2024년 5월 20일
3. 점용 사용의 장소: 여수시 돌산읍 신복리 1541
4. 점용 사용의 면적: 705㎡
5. 점용 사용의 기간: 2018-01-01 ~ 2028-05-31
6. 점용 사용의 목적: 양식장 진출입로
7. 점용 사용 허가를 받은 자
 - 성 명: (주)시몬느
 - 주 소: 경기도 의왕시 경수대로 279 (고천동)

끝.

여수시 고시 제2024-232호

공유수면 점용 사용 허가 고시

「공유수면 관리 및 매립에 관한 법률」 제8조 제6항 및 같은 법 시행령 제9조에 의하여 공유수면 점용 사용 허가 사항을 다음과 같이 고시합니다.

2024년 6월 2일

여 수 시 장

1. 허가번호: 제2024 00027호
2. 허가 일자: 2024년 5월 20일
3. 점용 사용의 장소: 여수시 소라면 관기리 1167
4. 점용 사용의 면적: 746㎡
5. 점용 사용의 기간: 2024-04-30 ~ 2026-05-31
6. 점용 사용의 목적: 관기리 1060번지 진출입로 및 경작용
7. 점용 사용 허가를 받은 자
 - 성 명: 서승용
 - 주 소: 전라남도 여수시 선소로 72-14, 310동 1008호

끝.

여수시 고시 제2024-232호

공유수면 점용 사용 허가 고시

「공유수면 관리 및 매립에 관한 법률」 제8조 제6항 및 같은 법 시행령 제9조에 의하여 공유수면 점용 사용 허가 사항을 다음과 같이 고시합니다.

2024년 6월 2일

여 수 시 장

1. 허가번호: 제2023 00075호
2. 허가 일자: 2024년 5월 13일
3. 점용 사용의 장소: 여수시 소라면 사곡리 1291
4. 점용 사용의 면적: 5㎡
5. 점용 사용의 기간: 2023-12-22 ~ 2027-12-20
6. 점용 사용의 목적: 우수관로 매설
7. 점용 사용 허가를 받은 자
 - 성 명: 모기범
 - 주 소: 전라남도 광양시 광양읍 대림오성로 11, 106동 1202호

끝.

공유수면 점용·사용 실시계획 준공검사 고시

「공유수면 관리 및 매립에 관한 법률」 제18조 규정에 따라 공유수면 점용·사용 실시계획 준공검사를 확인하고, 같은 법 제18조 제6항의 규정에 따라 아래와 같이 공유수면 점용·사용 실시계획 준공검사를 고시 합니다.

점용·사용 (승인)번호 (허가(승인)일)	준공검사 신청자		점용·사용장소	허가면적	준공검사 확 인 증 교부일자	공사내용
	주 소	성 명				
2019-066 (2023. 9. 22.)	여수시 돌산읍	백초어촌계	여수시 돌산읍 우두리 813-10번지 지선 공유수면	1,072.5㎡	2024. 6. 3.	어선접안 및 해양레저시설 부잔교 설치

2024. 6. 4.

여 수 시 장

2024년 낚시어선 승선단말기 지원사업 신청자 모집 공고(4차)

2024년 낚시어선 승선단말기 지원사업 신청자를 아래와 같이 4차 모집
공고하오니 낚시어선 승선단말기를 지원받고자 하는 어업인은 2024년 6월
16일까지 신청하시기 바랍니다.

2024. 5. 31.

여 수 시 장

1. 사업목적 : 해상사고 발생 시 신속한 승선원 확인 및 승선객 편의성을
개선하여 낚시어업 활성화 및 경영 안전 도모

2. 사업개요

- 신청기간 : 2024. 6. 3. ~ 2024. 6. 17.(14일간) ※ (1차) 2024. 4. 11.~ 5. 8.
(2차) 2024. 5. 9. ~ 5. 23.
(3차) 2024. 5. 24. ~ 5. 31.
- 지원율 : 도비 30%, 시비 30%, 자담 40% (※구매단가 약 100만원)
- 사업대상 : 「낚시관리및육성법」제25조에 따른 낚시어선업을 신고한 어업인
- 지원내용 : 낚시어선 승선단말기 지원
- 지원한도 : 낚시어선 1척당 단말기 1대 지원
- 제외대상
 - 어선검사증서 유효기간이 지난 어선 또는「어선법 시행규칙」 제

49조에 따라 일정기간 동안 운항하지 아니할 목적으로 해당 어선을 계류한 어선(낚시어선)

- 그 밖의 지원이 부적정하다고 판단되는 자(감척대상 어선, 사업자로 선정된 자가 해당 어선을 변경하는 경우 등)

3. 신청방법 : 방문접수

- 접수처 : 여수시 수산경영과 낚시관리팀(여수시 신월로 648, 국동임시별관), 읍·면·동 사무소 ※가까운 곳에 신청 가능

4. 구비서류

- 가. 어업허가증, 낚시어선 신고증 사본 1부.
- 나. 신분증, 통장사본 1부.

5. 사업 추진절차

- ① 사업신청 → ② 사업자 선정 통보 → ③ 물품 납품 → ④ 준공 및 사업정산

6. 유의사항

- 지원받은 장비는「보조금 관리에 관한 법률」에 따라, 설치일로부터 5년간 매각, 교부목적에 위배되는 용도사용, 양도, 교환, 대여, 담보제공 등이 금지
- 사후관리기간 5년 내 타 시·군 전출, 어선 매도 시 보조금 반납하여야 함.
- 통신비, 수리비 등 유지비용은 지원 제외
- 낚시어선 승선등록단말기를 통해 카드결제 기능 가능

7. 문의처 : 여수시 수산경영과 낚시관리팀(☎ 659-5597)

붙임 1. 사업신청서 1부.

2. 사업시행지침 1부. 끝.

1) 【별지 제1호서식】

남시어선 승선단말기 지원 사업 신청서

신청자	단체 등의 명칭					
	성명 (대표자명)		생년월일		전화 번호	() -
	주소					
	종사경력	년				
신청내용	어선명 (어선번호)			남시 신고번호		
	어업허가			남시신고 유효기간		
	금융기관 계좌번호					
첨부서류 1. 어업허가증 및 남시어선 신고증 2. 신분증 및 통장사본						
<p>○ 상기 본인은 남시어선 승선단말기 지원 사업의 제반 규정을 준수하면서 본 사업의 보조금 지원을 받고자 신청서를 제출합니다.</p> <p>○ 사업신청과 관련하여 사업대상자 선정기관이 본인의 개인정보를 아래와 같이 처리하는 것에 동의합니다.</p> <p>- 사업신청과 관련된 불임의 개인정보의 수집·이용·제공에 동의합니다.</p> <p>- 본인은 개인정보도동의서의 내용을 이해하였으며, 개인정보 수집·이용·제공에 관한 권리 안내문에 관하여 자세히 설명을 듣고 신청하였습니다.</p> <p style="text-align: right;">2024년 월 일</p> <p style="text-align: right;">신청자 (서명 또는 인)</p> <p>여수시장 귀하</p>						

공 고

(「2024년도 여수시민의 상」 수상자 추천)

「여수시민의 상 조례」에 의하여 2024년 여수시민의 상 수상자 선정을 위한 추천 사항을 다음과 같이 공고합니다.

1. 추천기간 : '24. 6. 3. ~ 8. 2.(2개월)

2. 추천기준

가. 여수시의 지역사회와 향토문화의 발전과 시민의 복지 증진을 위하여 현저히 공헌한 자

나. 탁월한 재능을 발휘하여 시민의 명예를 국내·외에 선양한 자

3. 대상부문(7개 부문)

가. 지역개발 : 도시, 항만, 관광 등 지역사회개발분야

나. 산업경제 : 농업, 임업, 수산, 상공 등 산업개발과 기술진흥분야

다. 교육과학 : 인재양성, 인문사회, 자연, 과학분야

라. 문예홍보 : 전통문화, 예술, 문학, 언론분야

마. 사회복지 : 사회사업, 효행, 선행자, 장한아버이, 근로후생분야

바. 체육진흥 : 체육 전반에 걸친 발전과 진흥분야

사. 향토방위 : 향토 직장방위와 공안질서분야

4. 대상자 추천

가. 다음 각호의 추천을 받은 자로 한다.

- 1) 여수시장
- 2) 여수시의회의장
- 3) 각급 유관기관 단체장
- 4) 대학장 및 각급 학교장

나. 가항 각호 1의 추천을 받지 아니한 자라도 거주지 주민 50인 이상의 연서로 읍·면·동장이 추천할 수 있다.

5. 추천기준

가. 과거와 현재의 공적을 종합하여 평가하되 다음 각 호에 해당하는 자

1) 지역개발부문

- 가) 시민화합과 지역사회발전에 크게 기여한 자
- 나) 쾌적한 도시환경 조성과 지역개발에 기여한 공이 지대한 자

2) 산업경제부문

- 가) 신기술, 신제품 개발 및 왕성한 기업 활동으로 지역사회 발전에 공헌한 자
- 나) 농업, 임업, 수산, 상공 등 산업개발과 기술진흥으로 지역경제 활성화에 크게 기여한 자

3) 교육과학부문

- 가) 일생을 교육 사업에 헌신하여 향토 인재양성에 공이 현저한 자
- 나) 인문, 자연, 사회, 과학 분야에 괄목할 만한 실적이 있는 자

4) 문예홍보부문

- 가) 예능이 특출하여 지역의 명예와 국위를 선양하고 향토문화 창달에 현저하게 공헌한 자
- 나) 언론·저작활동 등을 통하여 여수시의 명예를 널리 선양한 자

5) 사회복지부문

- 가) 조상 전래의 미풍양속인 효행을 숭상·실천하는 효자, 효녀, 효부로서 모든 시민의 귀감이 되는 자
- 나) 어려운 가정 형편에서도 가정을 화목하게 이끌면서 훌륭한 자녀로 키워 전 시민의 본보기가 된 장한 아버지
- 다) 사회봉사 등에 실적이 뚜렷하여 시민의 귀감이 된 자

6) 체육진흥부문

- 가) 여수시 출신으로 국제대회에서 신기록을 수립하였거나 최고상에 준하는 상을 수상한 자
- 나) 희생정신으로 선수를 육성하고 체육진흥에 공이 현저히 있는 자

7) 향토방위부문

- 가) 안보의식 고취와 지역향토방위태세 확립에 크게 공헌한 자
- 나) 각종 재난·재해 예방에 크게 기여하거나 재난발생시 인명과 재산보호 등 사회 안녕 질서유지에 현저한 공이 있는 자

나. 다음 각 호의 하나에 해당하는 자는 여수시민의 상 추천대상에서 제외한다.

- 1) 금치산 또는 한정치산의 선고를 받은 자
- 2) 금고이상의 형의 선고를 받고 그 집행이 종료되지 아니한 자
- 3) 금고이상의 형의 선고를 받고 그 집행을 받지 아니하기로 확정되지 아니한 자
- 4) 사회적으로 지탄대상이 되거나 사회질서를 문란케 한 자
- 5) 동일한 공적으로 연속 3회 이상 추천된 자
- 6) 추천일 현재 공무원으로 재직 중인 자로서 그 직무와 관련한 공적으로 추천된 자

※ 뚜렷한 공적자가 없는 부문은 시상 제외

6. 제출서류

- 가. 추천서, 이력서, 공적조서, 증빙자료 각 2부
- 나. 사진(6개월 내에 촬영한 명함판 탈모 상반신) 2매
- 다. 기타 참고자료 1부

7. 접 수 처 : 여수시청 총무과(☎ 061-659-3107)

(우 59675) 여수시 시청로 1(학동) 총무과 행정팀 여수시민의 상 담당자

8. 시 상 : '24. 10월 중(2024년도 여수시민의 날 기념식)

9. 기타사항

- 가. 제출된 서류 및 자료는 반환치 않습니다.
- 나. 기타 자세한 사항은 여수시청 총무과 행정팀(☎ 061-659-3107)으로 문의 바랍니다.

2024. 6.

여 수 시 장

【붙임1】 추천서식

추천서

〈추천대상자〉

추천부문		본 적	
성 명		주 소	
생년월일		직 업	

상기인은 별첨 공적조서 내용과 같이 (부문)에 공헌하였기에
여수시민의 상 후보자로 추천합니다.

- 첨부서류 1. 이력서 2부
2. 공적조서 2부
3. 명함판 사진 2매
4. 기타 공적조서에 필요한 참고 증빙자료

2024년 월 일

추천자 소속 직 성명 (인)

여수시장 귀하

(사 진)	이 력 서				
	성 명				
	생년월일	년	월	일	생 (만 세)
주 소					
등록기준지					
E-mail				전화번호	
년 월 일	학력 및 경력사항				발 령 청

2024년 월 일

작성자 :

인

여 수 시 장 귀하

(앞쪽)

공 적 조 서

성 명	(한자)		
생년월일 (성별)	()	군 번 (군인의 경우)	
		국 적 (외국인의 경우)	
주 소			
직 업		소 속	
직 위		직급 또는 계급	
추천 훈격		추천 순위	
공적 분야		공적 기간	
공적요지(70자 이내)			
조 사 자			
소 속		직 위	
직급 또는 계급		성 명	(인)
<p>위의 기록이 틀림없음을 확인합니다.</p> <p>2024년 월 일</p> <p>추 천 관 직 위 성 명 관인</p>			

210mmx297mm[일반용지 70g/m²(재활용품)]

(뒤쪽)

주요경력	
연월일	이력사항
과거포상기록(훈장·포장·표창별로 기록)	
수여일자(년월일)	포상종류
공적내용	
<div>(공적내용 상세작성)</div>	

공 적 내 용

(공적내용 상세작성)

공 고

(「2024년도 자랑스런 여수인」추천)

「여수시 자랑스런 여수인 선정 운영 규정」에 의하여 2024년 자랑스런 여수인 선정을 위한 추천 사항을 다음과 같이 공고합니다.

1. 추천기간 : '24. 6. 3. ~ 8. 2.(2개월)

2. 선정기준

가. 여수지역 출신 출향인사로 아래 각 분야에서 탁월한 능력을 발휘하여 국가사회 발전에 기여하고 여수의 명예를 빛낸 공적이 인정되는 자

- 1) 관 계 : 2급 이상 전·현직 고위공직자
- 2) 법조계 : 부장급 이상 전·현직 판·검사
- 3) 재 계 : 기업인으로서 국가 사회에 이바지한 공적이 뚜렷한 자
- 4) 학 계 : 부교수급 이상 교수로서 전공분야의 권위자
- 5) 군 인 : 전·현직 장성
- 6) 체육인 : 전·현직 국가대표 선수로서 국제대회 우승하여 국위를 선양한 자
- 7) 문화·예술인 : 유명작가, 배우, 언론인, 기타 예술인 등
- 8) 기타 사회적으로 명성이 뚜렷한 자

나. 제외대상 : 사회적으로 지탄의 대상이 되거나 사회질서를 문란케한 자

3. 대상자 추천 : 시민 누구나 추천 가능

4. 접수방법 : 방문 접수 또는 우편

5. 접 수 처 : 여수시청 총무과(☎659-3107)

(우 59675) 여수시 시청로 1(학동, 여수시청 1청사) 총무과 자랑스런
여수인 담당자

6. 제출서류

가. 추천서 2부

나. 이력서 2부

다. 공적조서 2부

라. 사진(명함판 탈모 상반신) 2매

마. 기타 공적조서에 필요한 참고 증빙자료

7. 대상자 선정 : 자랑스런 여수인 선정 심의위원회 심의 선정

8. 시 상 : '24. 10월 중(2024년도 여수시민의 날 기념식)

9. 기타사항

가. 제출된 서류 및 자료는 반환치 않습니다.

나. 기타 자세한 사항은 여수시청 총무과 행정팀(☎659-3107)으로
문의 바랍니다.

2024. 6.

여 수 시 장

【붙임1】 추천서식

추천서

<추천대상자>

추천부문		본 적	
성 명		주 소	
생년월일		직 업	

상기인은 여수지역 출신으로서 별첨 공적조서 내용과 같이 여수시의 명예를 빛낸 공적이 있기에 자랑스런 여수인상 후보자로 추천합니다.

- 첨부서류 1. 이력서 2부
2. 공적조서 2부
3. 명함판 사진 2매
4. 기타 공적조서에 필요한 참고 증빙자료

2024년 월 일

추천자 소속 직 성명 (인)

여수시장 귀하

(사 진)	이 력 서				
	성 명				
	생년월일	년	월	일	생 (만 세)
주 소					
등록기준지					
E-mail				전화번호	
년 월 일	학력 및 경력사항				발 령 청
2024년 월 일					
작성자 : ①					
여 수 시 장 귀하					

(앞쪽)

공 적 조 서			
성 명	(한자)		
생년월일 (성별)	()	군 번 (군인의 경우)	
		국 적 (외국인의 경우)	
주 소			
직 업		소 속	
직 위		직급 또는 계급	
추천 훈격		추천 순위	
공적 분야		공적 기간	
공적요지(70자 이내)			
조 사 자			
소 속		직 위	
직급 또는 계급		성 명	(인)
위의 기록이 틀림없음을 확인합니다. 2024년 월 일 추 천 관 직 위 성 명 관인			

210mmx297mm[일반용지 70g/m²(재활용품)]

(뒤쪽)

주요경력	
연월일	이력사항
과거포상기록(훈장·포장·표창별로 기록)	
수여일자(년월일)	포상종류
공적내용	
<div>(공적내용 상세작성)</div>	

공 적 내 용
<p>(공적내용 상세작성)</p>

여수시청년지원센터 홍보 지원 기간제근로자 모집 공고

여수시청년지원센터 홍보 지원 기간제근로자를 다음과 같이 모집 공고합니다.

2024년 6월 3일

여 수 시 장

1 공고 및 원서접수

가. 공고기간 : 2024. 6. 3.(월) ~ 2024. 6. 14.(금) (12일간)

나. 접수기간 : 2024. 6. 10.(월) ~ 2024. 6. 14.(금) 09:00 ~ 18:00까지(근무시간 내)

다. 접 수 처 : 여수시 문수로 117(문수동), KT문수빌딩 1층 여수시청년지원센터

라. 접수방법 : 방문접수, 전자우편, 등기우편

※ 방문접수는 평일 근무시간에 한함. * 점심시간(12:00~13:00) 제외

※ 등기우편의 경우 접수기간 마지막 날짜 우체국 소인까지 유효

※ 전자우편의 경우 접수기간 마지막 날 18:00까지 도착분에 한해 인정

(접수메일 : yeosuyc@korea.kr)

※ 서류 제출 후 응시원서 정상접수 확인☎061-664-2113)

2 채용 및 근무조건

채용신분	채용분야	근무지	인원	근무기간 및 조건
기간제 근로자	여수시 청년지원센터 홍보 지원	여수시 청년지원센터	1명	2024. 7. 8. ~ 2024. 12. 20.(24주) [09:00 ~ 18:00(1일 8시간) / 월~금요일(주5일)]
보수			기타	
일 85,680원 (생활임금 일 6,800원 포함)			○ 4대 보험료 본인부담금 포함한 금액이며 보수 기타사항은 「근로기준법」 과 「여수시 기간제근로자 취업 규정」에 따름	

3

직무 기술

주요 업무	<ul style="list-style-type: none"> ○ 여수시청년지원센터 홍보 지원 업무 <ul style="list-style-type: none"> - SNS 등 온·오프라인 홍보물 제작 및 운영 ○ 청년지원센터 프로그램 업무 지원 ○ 청년 활동 공간 대여 지원 ○ 기타 부서장이 부여하는 업무 등
-------	--

필요 역량	<ul style="list-style-type: none"> ○ (공통역량) 공직윤리, 공직의식, 시민지향마인드 ○ (직무역량) <ul style="list-style-type: none"> - 청년 지원 사업 및 여수 지역사회의 이해 - 한글, 엑셀 등 컴퓨터활용능력 ○ (개인역량) 친절한 시민응대
-------	---

관련분야 : 여수시청년지원센터 홍보 지원	
응시 자격요건	자격 <ul style="list-style-type: none"> ○ (공통자격) 18세 이상 신체 건강한 자로 접수일까지 본인의 주민등록 주소지가 여수시로 되어 있는 자 ○ (결격사유) 「여수시 기간제근로자 운영규정」 제21조에 따른 결격사유가 없는 자
	경력 <ul style="list-style-type: none"> ○ 해당없음
	학위 <ul style="list-style-type: none"> ○ 해당없음
우대요건	
<ul style="list-style-type: none"> ○ 포토샵, 일러스트, 영상 편집 프로그램 사용 가능 자 ○ 관련분야(홍보·행정) 근무경력(6개월 이상) 	
가산점	
<ul style="list-style-type: none"> ○ 장애인, 취업지원대상자, 의사상자 <ul style="list-style-type: none"> · 「국가유공자법」 제31조 및 같은 법 시행령 제48조에 따라 가점부여(5~10%) ※ 취업지원대상자는 분야별 선발예정인원의 30%를 초과할 수 없음 ※ 본인의 취업지원대상자 여부와 가산비율은 사전에 국가보훈처 및 지방보훈청에서 직접 확인(보훈상담센터 ☎1577-0606) 	

4

응시 제출 서류

- 가. 응시원서 1부(붙임 양식을 워드 또는 자필로 작성) 1부
- 나. 이력서 및 자기소개서, 직무수행 계획서 1부(붙임 양식을 출력하여 작성)
- 다. 개인정보 수집·이용에 대한 동의서 1부
- 라. 주민등록초본 1부
(접수일 기준으로 생년월일 및 현재 주소가 나오게 발급)
- 마. 시청 내 공직자 친인척 확인서 1부
(시청 내 공직자 친인척 관계 해당 사항이 있음에도 미제출 또는 회피하는 경우 채용이 취소됨)
- 바. 자격증명서 각 1부(원본 제시, 해당자에 한함)
 - 응시원서 접수 시 반드시 원본을 지참하여야 하며 원본으로 확인된 것만 인정함.
 - 컴퓨터 관련 자격증 포함 제출
- 사. 경력증명서 각 1부(원본, 해당자에 한함)
 - ※ 경력증명서에 근무부서, 근무기간, 직위, 직급 및 담당업무를 정확히 기재하고 발행기관(단체)의 관인이 날인된 원본으로 발급담당자 성명 및 연락처 기재
 - ※ 담당업무 내용이 구체적으로 기재되지 아니할 경우 관련분야 경력을 인정받지 못할 수 있음
- 아. 취업지원대상자, 의사상자, 장애인 등 관련 증명서 1부(원본, 해당자에 한함)

5

응시제한

- 시청 내 공직자 친인척이 있음에도 불구하고 미제출 또는 회피하여 공정한 채용시험을 방해하는 등 비정규직 채용 응시제한을 받은 자(해당 응시일을 기준으로 3년간 응시 제한)

6

심사방법 및 일정

가. 1차 심사 : 서류전형

- 자격요건 등 응시자격에 대한 적격여부 및 평가표에 따른 서면심사.

단, 응시인원이 채용분야별로 선발예정인원의 3배수 이상인 때에는 서류전형 기준에 따라 선발예정인원의 3배수까지 합격자로 결정(소수점은 올리며 전부 합격처리)

서류전형 기준					
① 자기소개서					
점수	10점	15점	20점	25점	30점
내용	4개 평가 지표 중 어떤 것도 잘 드러나지 않음	4개 평가 지표 중 1개가 명확히 드러남	4개 평가 지표 중 2개가 명확히 드러남	4개 평가 지표 중 3개가 명확히 드러남	4개 평가 지표 모두 명확히 드러남
② 직무수행 계획서					
점수	0점		5점	10점	
내용	2개 평가 지표 중 어떤 것도 잘 드러나지 않음		2개 평가 지표 중 1개가 명확히 드러남	2개 평가 지표 모두 명확히 드러남	
※ 우대요건					
구분	포토샵, 일러스트, 영상 편집 프로그램 사용 가능 자			관련분야(홍보·행정) 근무경력	
점수	5점			5점	
내용	직무교육(포토샵 일러스트 등) 이수자, 자격 취득자			근무경력 6개월 이상	

○ 서류전형 합격자 발표 : 2024. 6. 21.(금) 이후, 여수시 누리집 공고 및 개별 통보
나. 2차 심사 : 면접시험, 2024. 6. 26.(수) 14:00 예정 * 일정 변동 시, 개별통보

○ 서류전형 합격자에 한하며, 당해 직무수행에 필요한 능력 및 적격성 검증
다. 면접시험 평정표

평 가 항 목(5개항목)	점 수	비 고
계	50점	
가. 공공업무 수행자로서의 자세	상(10~9점), 중상(7~8점), 중(6~5점), 하중(4~3), 하(1~2점)	
나. 전문지식과 그 응용능력	상(10~9점), 중상(7~8점), 중(6~5점), 하중(4~3), 하(1~2점)	
다. 의사표현의 정확성과 논리성	상(10~9점), 중상(7~8점), 중(6~5점), 하중(4~3), 하(1~2점)	
라. 예의 품행 및 성실성	상(10~9점), 중상(7~8점), 중(6~5점), 하중(4~3), 하(1~2점)	
마. 창의력·의지력 및 발전가능성	상(10~9점), 중상(7~8점), 중(6~5점), 하중(4~3), 하(1~2점)	

※ 면접시험 시 평가위원 과반수가 5개 평정요소 중 2개 항목 이상을 “하중” 이하로 평정한 경우
와 위원의 과반수가 어느 하나의 동일 평정요소에 대하여 “하중” 이하로 평정한 경우 불합격

※ 서류전형 심사점수와 면접 심사기준표를 합산하여 고득점자 순으로 최종 합격자를 결정함

라. 최종합격자 발표 : 2024. 7. 3.(수) 이후 / 여수시 누리집 공고 및 합격자 개별통지

7 기타 유의사항

- 가. 응시원서 등에 허위기재 또는 기재착오, 구비서류 미제출, 연락불능 등으로 인한 불이익은 응시자 본인의 책임으로 하며 응시자 스스로 기재된 사항의 적합 여부를 판단하여야 합니다. 또한, 합격자 발표일 등 시험일정과 안내 사항, 합격여부 등을 반드시 확인하여야 합니다.
- 나. 접수된 서류의 기재사항은 수정할 수 없습니다.
- 다. 최종 합격된 후에라도 채용결격사유에 해당되거나 채용에 부적합한 결격사유가 있는 경우에는 합격 또는 채용을 취소할 수 있습니다. 또한, **공정한 채용 선발을 위해 여수시청 내 공직자 친인척 존재 여부와 관계없이 ‘시청 내 공직자 친인척 확인서’를 반드시 제출하여야 하며, 해당사항이 있음에도 미제출하거나 회피하는 경우 해당 채용 합격이 취소됩니다. 또한, 해당 응시일로부터 3년간 여수시 비정규직 채용 응시에 제한됩니다.**
- 라. 서류는 **접수일 이후 발급분에 한하되** 학위 증명서, 경력증명서, 자격증 등 유효기간이 없는 증빙서류는 접수일 전 기준으로 제출이 가능합니다. 접수된 서류는 「채용절차의 공정화에 관한 법률」 제11조 제1항부터 제5항까지의 규정에 따라 구직자의 채용여부 확정된 날의 14일 이후부터 구직자의 요구 시 30일 이내에 반환되며, 반환되지 않은 서류는 6개월 후 파기합니다.
- 마. 응시원서 접수결과 응시자가 선발예정인원수와 같거나 미달하더라도 적격자가 없는 경우 선발하지 않을 수 있습니다.
- 바. 본 모집계획은 사정에 의해 변경될 수 있으며, 변경된 사항은 재공고 후 시행할 예정입니다.
- 사. 응시자는 신분증을 지참하지 않으면 면접시험에 응시할 수 없습니다.
- 아. 기타 자세한 사항은 여수시청년지원센터(☎061-664-2113)로 문의하시기 바랍니다.

【붙임 1】

응시원서

채용분야	여수시청년지원센터 홍보 지원	접수번호	채용담당자 기재
------	-----------------	------	----------

1. 인적사항

성명	(한글)	지원직무	
현주소	도로명주소 번호 앞까지만 기재(동호수 등 세부내역은 미기재)		
연락처	(본인휴대폰)		
전자우편			
가점항목	<input type="checkbox"/> 취업지원대상자 <input type="checkbox"/> 장애인 <input type="checkbox"/> 기타 (해당자만 체크)		

2. 교육사항(1) *지원직무 관련 과목 및 교육과정을 이수한 경우 그 내용을 기입

교육구분	과목명 및 교육과정	교육시간
<input type="checkbox"/> 학교교육 <input type="checkbox"/> 직업훈련 <input type="checkbox"/> 기타		

교육사항(2) *지원자격 요건상 학위 취득이 필수적인 경우

전공분야	학위 취득일	학위 종류
00학	0000년 00월 00일	전문학사, 학사, 석사, 박사

3. 자격사항 *직무관련 국가기술/전문자격, 국가공인 민간자격을 기입

자격증명	발급기관	취득일자

4. 경력사항 *직무관련 경력사항만 기입

구분	소속조직	역할	활동기간	활동내역
<input type="checkbox"/> 경험 <input type="checkbox"/> 경력				

직무관련 주요내용

위에 기재한 사항은 사실과 다름이 없음을 확인합니다.

년 월 일
 지원자 : (서명 또는 인)
 여수시장 귀하

응시원서 등 제반서류 작성 시 유의사항 <뒷면>

1. 응시원서 및 제반서류 작성 시 응시자 부주의로 인한 기재착오 또는 누락은 응시자 본인에게 불이익이 됩니다.
2. 인적사항은 서류전형을 위한 필수정보이며, 나머지 항목은 선택적으로 활용합니다.
3. '제반서류'는 아래의 작성요령에 따라 작성합니다.

【 작성요령 】

- ① 응시원서 : 접수번호를 제외하고 인적사항은 필수로 기재하되 나머지는 해당사항이 있는 경우 기재하며 응시자 이름과 (인) 부분에 서명하여 제출
- ② 이력서 : 인적사항 및 해당사항 전부 입력
- ③ 자기소개서 : 본문 안 작성요령 확인
- ④ 직무수행계획서(해당분야) : 본문 안 작성요령 확인
- ⑤ 개인정보 제공·이용 동의서 : 동의 체크 및 본인 서명
- ⑥ 시청 내 공직자 친인척 확인서 : 친인척 기준을 확인한 후 반드시 기입
- ⑦ 성범죄경력 및 아동학대관련 범죄전력조회 동의서 : 작성 및 본인 서명

【 붙임서류 】

1. 주민등록초본 1부(필수, 생년월일 및 현주소만 나온 자료)
2. 경력증명서 각 1부(경력보유자, 경력별 각 1부, 해당자에 한함)
3. 자격증 사본 각 1부(원본제시, 자격별 각 1부, 해당자에 한함)
4. 취업지원대상자, 의사상자, 장애인 등 관련 증명서 각 1부
(원본제시, 자격별 각 1부, 해당자에 한함)

※ 붙임서류가 미 제출된 경우 응시원서에 기입한 내용을 인정하지 않음

【붙임 2】

이 력 서

(1쪽)

<필수>			
성 명	(한글)		
주 소 (현거주지)	(우편번호)		
연락처	전화번호	(전화)	(휴대전화)
	전자우편		
주 요 경력사항	회사명	담당 업무(직무내용)	근무기간(연, 월)
			년 월 ~ 년 월
자격증 및 특기사항	자격종목	자격증번호	취 득 일
			(년 월 취득)
			(년 월 취득)
			(년 월 취득)
	(기타실적, 능력 등)		
장애인 여부	장애종별	등급	장애인등록번호
취업대상자 및 저소득층 여부	취업지원대상자 (보훈번호작성)	「국민기초생활보장법」상 수급자	「한부모가족지원법」상 보호대상자

※ 취업대상자 및 저소득층여부는 해당항목에 ‘○’로 표시 후 증빙자료 첨부

【붙임 3】

자 기 소 개 서

(2쪽)

○ 각 항목에 대하여 600자 이내로 기재하여 주시기 바랍니다. <간을 별도로 늘려 활용가능>
<모든 응시자는 반드시 작성해야합니다. 본 항목에 따라 기술하고
지원동기, 성격 및 가치관, 업무의 전문성, 앞으로의 다짐 등 자신의 생각
등이 잘 나타나도록 해야 합니다.>

(유의사항) 작성 분량은 2매 이내로 하고 학교명, 출신지, 예전 직장, 부모직업
등 신상을 직·간접적으로 파악할 수 있도록 기재할 경우 불이익(감점)을 받을
수 있습니다.

1. 특정 분야에서 자신의 장점을 극대화 시키거나 약점을 보완하기 위해 특별히
노력하여 좋은 결과로 이어진 경험을 구체적으로 기술하여 주시기 바랍니다.

2. 갑작스럽게 발생한 주변 환경 변화에 대응하고 적응하기 위해 기존에 생각하지
못했던 방법을 활용한 경험에 대해 구체적으로 기술하여 주시기 바랍니다.

자 기 소 개 서

(3쪽)

3. 과거 업무나 과제를 수행하는 과정에서 다른 직원과 이견이 있었을 때 이를 해결하기 위한 시도와 좋은 결과를 얻은 경험을 구체적으로 기술하여 주시기 바랍니다.

4. 지원자 본인이 지원한 업무에 대해 가장 적합한 인재라는 것을 보여주는 사례와 근거를 제시하고 앞으로의 다짐에 대해 기술하여 주시기 바랍니다.

【붙임 4】

직무수행계획서

(4쪽)

○ 주요내용1

<모든 응시자는 반드시 작성해야합니다. 담당예정 직무에 대한 이해도 및 업무 추진전략(계획)의 충실성과 적실성을 평가하므로 내실 있게 작성 바랍니다.>

(유의사항) 작성 분량은 2매 이내로 하고 내용부실, 응시분야와 관련 없는 사항을 기재하는 경우 불이익(감점)을 받을 수 있습니다. * 별지 활용 가능

1. 응시분야 직무수행 추진계획

2. 응시분야 직무수행 추진전략

개인정보 제공·이용 동의서

본인은 「개인정보보호법 제15조 제1항, 제2항」에 따라 (기간제 근로자 채용 및 관리) 서류 제출 시 개인정보 활용에 동의합니다.

제공받는 기관	여수시
이용 목적	기간제근로자 채용 및 관리 (공직자 이해관계 확인 포함)
제공 항목	성명, 주민등록번호, 주소, 등록기준지 등
개인정보 보유 및 이용기간	동의서 작성일로부터(2년)
고유식별 및 민감정보 처리에 동의	<input type="checkbox"/> 동의함 <input type="checkbox"/> 동의하지 않음
제공거부에 따른 불이익	채용 진행에 필요한 필수 개인정보 미 제공 으로 당해 채용시험 지원 불가

2024. . .

성 명

(서 명)

여수시장(읍면동장) 귀하

【붙임 6】

시청 내 공직자 친인척 관계 확인서

○ 성 명 :

○ 응시번호 :

○ 시청 내 공직자 친인척 현황

* 배우자, 본인의 4촌 이내 친족, 배우자의 4촌 이내 친족(별첨 참조)

연 번	친인척 성명	친인척 직급(생년월일)	본인과의 관계
1			
2			
3			
해당 없음			

상기 본인은 공정한 채용시험 응시를 위하여 시청 내 친인척현황 조사에 동의합니다.

본인이 작성한 상기 내용은 사실과 다름없으며, 내용에 허위 또는 오류가 발견될 경우 그에 따른 모든 책임은 본인에게 있으며 불이익을 감수하겠습니다. 또한 채용이 취소되어도 이의제기 하지 않겠으며 해당응시일로부터 3년간 여수시 비정규직 채용에 응시가 제한된다는 것을 인지하고 확인하며 서약합니다.

2024. . .

작성자 :

(서명)

여 수 시 장 귀하

【붙임 6-1】

작성 대상 친족 기준

구분		0촌	1촌	2촌	3촌	4촌
본인	친가	부부	○ 부모 ○ 자녀	○ 조부모 ○ 형제 및 그 배우자	○ 백부, 숙부, 고모 및 그 배우자 ○ 형제의 자녀(조카)	○ 백부, 숙부, 고모의 자녀 및 그 배우자
	외가			○ 외조부모	○ 외백부, 외숙부, 이모 및 그 배우자	○ 외백부, 외숙부, 이모의 자녀 및 그 배우자
배우자	친가		○ 부모	○ 조부모 ○ 형제 및 그 배우자	○ 백부, 숙부, 고모 및 그 배우자 ○ 형제의 자녀(조카)	○ 백부, 숙부, 고모의 자녀 및 그 배우자
	외가			○ 외조부모	○ 외백부, 외숙부, 이모 및 그 배우자	○ 외백부, 외숙부, 이모의 자녀 및 그 배우자

【붙임 7】

[별지 제12호 서식]

성범죄경력 및 아동학대관련 범죄전력조회 동의서

대상자	성 명			
	주민등록번호 (외국인의 경우 생년월일)	-	외국인등록번호(외국인의 경우만 기입)	
	연락처 (휴대폰 등)			

본인은 여수시 정신건강증진업무 취업자(취업예정자)로서, 「아동·청소년의 성보호에 관한 법률」 제56조 및 같은 법 시행령 제25조에 따른 성범죄경력 조회, 「아동복지법」 제29조의3에 따른 아동학대관련범죄 전력 조회 신청에 동의합니다.

년 월 일

동의자

(서명 또는 인)

여수경찰서장 귀하

유의사항

1. 개인정보 수집항목 : 성명, 주민등록번호(외국인의 경우 외국인등록번호)
2. 대상자가 외국인인 경우 성명(영문), 외국인등록번호를 적습니다.
3. 개인정보 제공 거부에 따른 제한사항 : 귀하는 개인정보 제공 동의를 거부할 권리가 있으나, 동의 거부 시에는 취업에 제한을 받을 수 있습니다.
4. 개인정보의 수집·이용 목적 : 수집된 개인정보는 성범죄 경력조회 신청 등을 위하여 사용됩니다.

210mm×297mm[백상지 80g/㎡(재활용품)]

도로 지정 공고

여수시 소라면 사곡리 1183번지 외 1필지 건축허가와 관련하여 「건축법」 제2조제1항제11호 및 같은 법 제45조제1항에 따라 아래와 같이 도로로 지정공고합니다.

2024. 5. 30.

여 수 시 장

1. 위 치 : 소라면 사곡리 1186번지, 1185번지
2. 도로면적 : 43㎡
3. 도로길이 : 42.83m
4. 도 로 폭 : 0.61 ~ 2.4m
5. 지번별 도로지정 조서

소재지	지번	지목	면 적(㎡)		비 고
			공부면적	지정면적	
사곡리	1185	대지	205	23	
사곡리	1186	전	380	20	

6. 관련도서 : 별첨참조

[별첨]

현 황 도

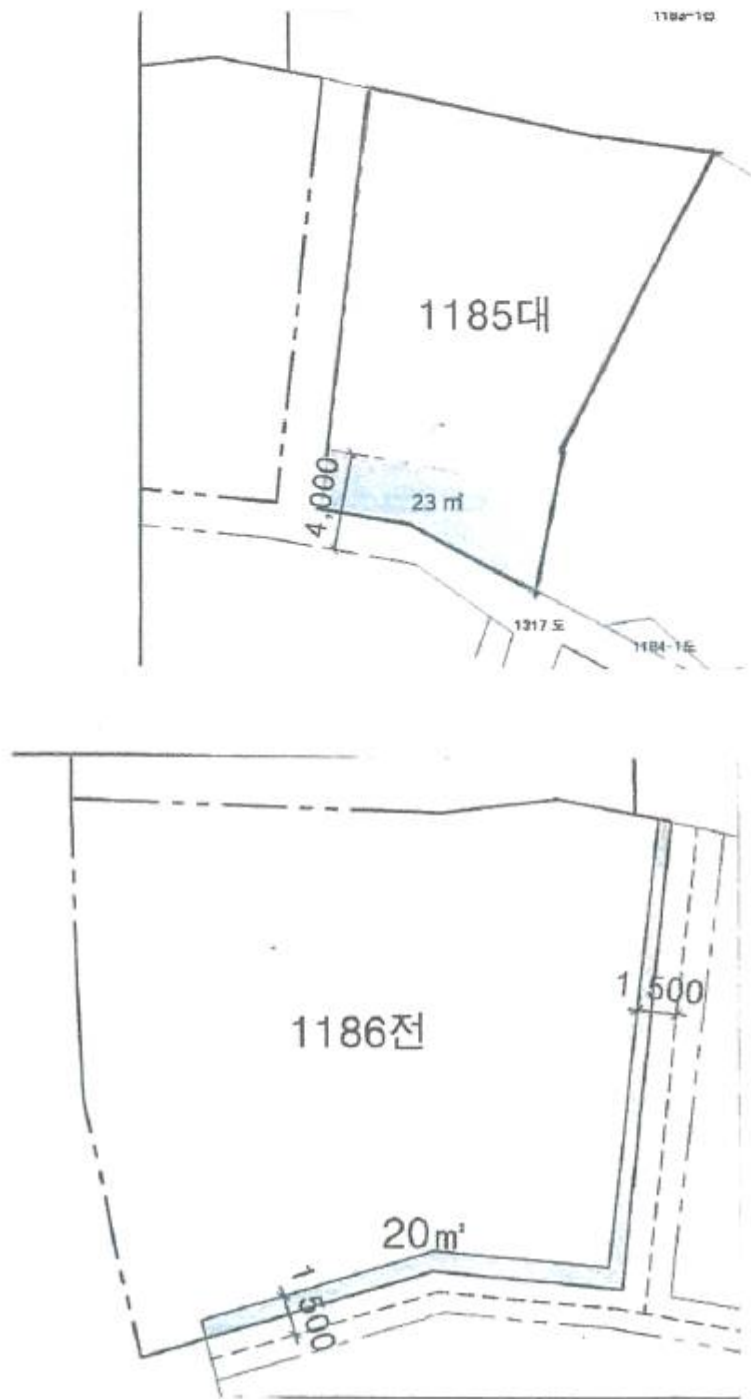

여수시 공고 제2024-1701호

양식업 면허 유효기간 연장허가 사항 공고

「양식산업발전법」 제17조 제2항, 같은 법 시행령 제23조에 따라 다음과 같이 양식업 면허 유효기간 연장허가 사항을 공고합니다.

- 양식업 면허 유효기간 연장허가 내역 -

연장 허가 번호	면허 번호	양식업의 종류 (양식방법)	면적 (ha)	양식장 위치	면허기간	연장허가 기 간	수산자원 조성금 (천원)	양 식 업 권 자		비고
								주 소	성 명	
2024-69	11541	패류양식	15	화양 이목	2014.06.30- 2024.06.29	2024.06.30- 2034.06.29	면제	화정면 낭도리	낭도어촌계	
2024-70	11551	패류양식	10	화정 상화	2014.07.15- 2024.07.14	2024.07.15- 2034.07.14	면제	화정면 낭도리	낭도어촌계	
2024-71	11552	패류양식	28	돌산 군내	2014.07.02- 2024.07.01	2024.07.02- 2034.07.01	면제	돌산읍 군내리	군내어촌계	

문의전화 : 061) 659-3931 여수시 어업생산과. 끝.

2024. 5. 31.

여 수 시 장

여수 도시계획시설(도로)사업 사업인정을 위한 주민 등의 의견청취 공고

여수시 도로과에서 추진중인 「문수동 영재유치원 앞 도로확장」 시행에 따른 「공익사업을 위한 토지 등의 취득 및 보상에 관한 법률」 제21조 및 같은법 시행령 제11조에 따라 사업인정에 관한 주민·이해관계자 등의 의견을 듣고자 공고 하오니, 이해관계가 있는 분이나 단체는 열람기간 내 의견을 제출하여 주시기 바랍니다.

2024년 6월 4일

여 수 (인) 장

1. 사업의 개요

사업명	위치	사업내용	사업시행자	사업기간
문수동 영재유치원 앞 도로확장공사	전라남도 여수시 문수동 794번지 일원	도로확장 L=193m, B=15~18m	여수시장 (여수시 시청로 1)	실시계획인가일 ~ 2025.12.31.

2. 사업인정에 관한 주민 등의 의견 청취 사유

- 공익사업에 따른 토지소유자 및 관계인의 의견 청취

3. 열람기간 및 장소

- 기 간 : 2024. 6. 4. ~ 2024. 6. 18. (14일간)
- 장 소 : 여수시청 도로과 [전라남도 여수시 시청동1길23 1층(학동)]
- 열 램 방 법 : 여수시 도로과에 비치된 자료 열람

4. 주민의견 제출기간 및 방법

- 제 출 기 간 : 열람기간이 시작된 날부터 열람기간 종료일까지
- 제 출 방 법 : 열람 장소에 비치된 양식에 의견을 기재하여 열람장소에 제출
- 문 의 처 : 여수시 도로과 (☎061-659-4077)

5. 토지 및 지장물조서 : 불입

위치도 및 계획평면도



평면 및 종단면도 SCALE $V = 1:400$

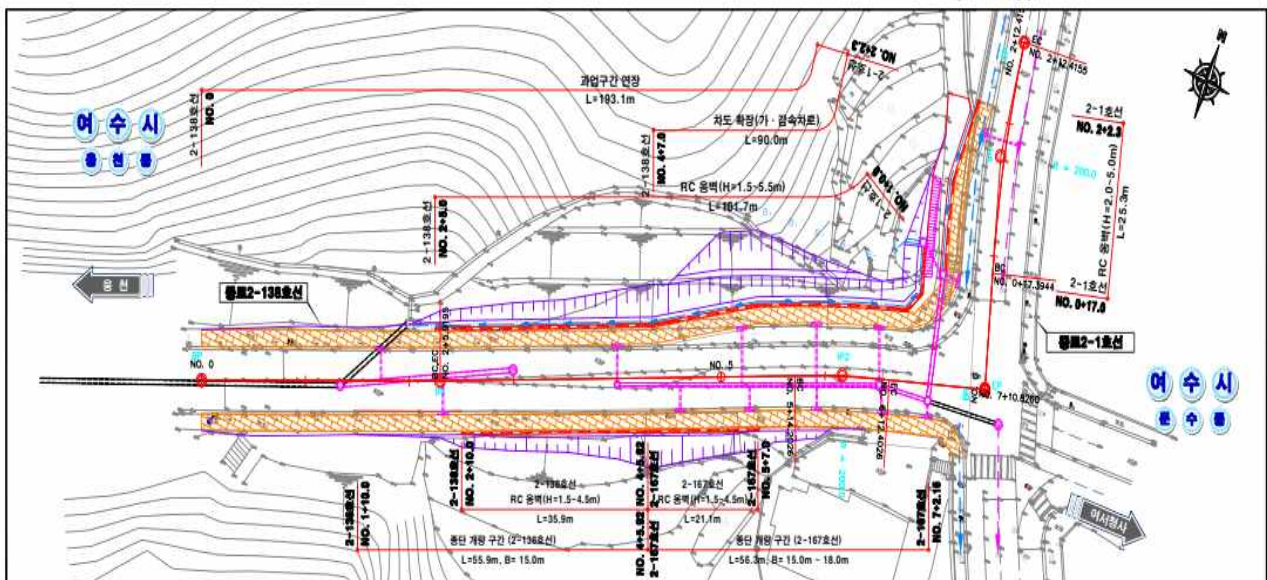

<붙임>

■ 수용 또는 사용할 토지 또는 건물의 소재지·지번·지목 및 면적, 소유권과 소유권외의 권리의명세 및 그 소유자·권리자의 성명·주소

일련 번호	소재지	지번	지목	면적		토지소유자		이해관계인		
				지적 면적	편입 면적	성명	주소	성명	주소	권리 내용
1	웅천동	1861-1	도	4,272.0	885	여수시	공			
2	"	1857-6	공	3,6041.1	81	여수시	공			
3	"	1861-8	도	415.0	411	여수시	공			
4	"	1818-19	공	412.0	2	여수시	공			
5	"	1818-20	도	362.3	12	여수시	공			
6	"	1818-24	공	2,729.5	261	여수시	공			
7	문수동	793-26	도	815.0	678	여수시	공			
8	"	산138-6	임	518.0	85	서**	경기도 부천시 장말로 ***, ****동 ***호(상동,꿈동산)			
						서**	경기도 부천시 원미로***번길 **, ***동 ****호 (원미동, 두산아파트)			
						서**	경기도 부천시 소삼로 **, *** 동 ****호(소사분동, 소사에스케 이뷰아파트)			
						서**	서울특별시 구로구 항동로 **, ***동 ***호(항동, 한양수자인 에듀힐즈)			
						서**	인천광역시 부평기 일신로**번 길 **, ***동 ***호(일신동, 풍 림아파트)			
9	"	793	답	607.0	28	우**	***			
10	"	795	답	59.0	59	여수시	공			
11	"	792	전	69.0	69	전라남도 (교육감)	국			
12	"	792-1	도	3,133.0	532	여수시	공			
13	"	793-27	도	163.0	163	여수시	공			
14	"	793-25	도	649	619	여수시	공			

공유수면 점·사용 허가를 위한 이해관계자 등의 의견 수렴 공고

공유수면 점·사용 허가 신청이 접수됨에 따라「공유수면 관리 및 매립에 관한 법률」제8조제7항 및 같은법 시행령 제9조의2에 따라 이해관계자 등의 의견수렴을 위해 아래와 같이 공고하오니, 기한 내 의견을 제출해주시기 바랍니다.

2024. 5. 31.

여 수 시 장

1. 신청개요

신청인	점용·사용 장소	목적	면적	사용기간
이평화	만흥동 49-17	수상레저용 부잔교 및 폰툰 설치	94㎡	2024. 7. 1. ~ 2024.8. 31.

* 점용·사용 장소 붙임 참조

2. 공람장소, 공람기간

- 공람장소: 여수시 해양정책과
- 공람기간: 2024. 5. 31. ~ 2024. 6. 27.

3. 의견제출기간 및 방법

- 제출기간: 2024. 5. 31. ~ 2024. 6. 27.
- 제출방법: 의견제출서 서식에 맞추어 제출
- 제 출 처: 해양정책과(여수시 신월로 648, 4층) 또는 전자우편(OJH0308@korea.kr)
- 담 당 자: 공유수면관리팀 오종혁

4. 기타 문의사항은 여수시 해양정책과(☎061-659-3971)로 문의주시기 바랍니다.

붙임

공유수면 점용·사용 위치



공유수면 점용·사용 구적도

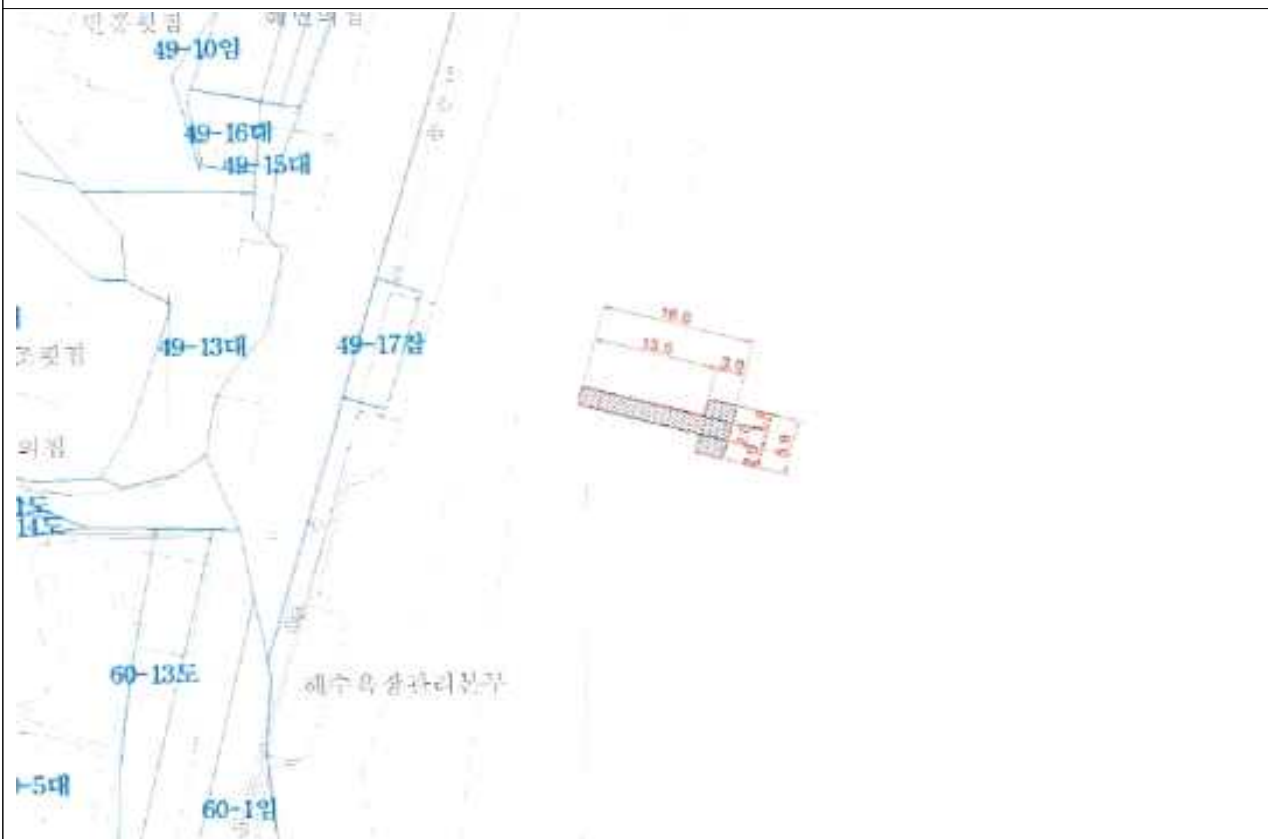

도로 지정 공고

여수시 소라면 봉두리 1271번지 상 건축신고와 관련하여 「건축법」 제2조제1항제11호 및 같은 법 제45조제1항에 따라 아래와 같이 도로로 지정·공고합니다.

2024. 5. 30.

여 수 시 장

1. 위 치 : 여수시 소라면 봉두리 1271번지
2. 도로면적 : 24㎡
3. 도로길이 : 22m
4. 도 로 폭 : 1.09m
5. 지번별 도로지정 조서

소재지	지번	지목	면 적(㎡)		비 고
			공부면적	지정면적	
소라면 봉두리	1271	답	1,603	24	

6. 관련도서 : 별첨참조

[별첨]

위 치 도



현 황 도

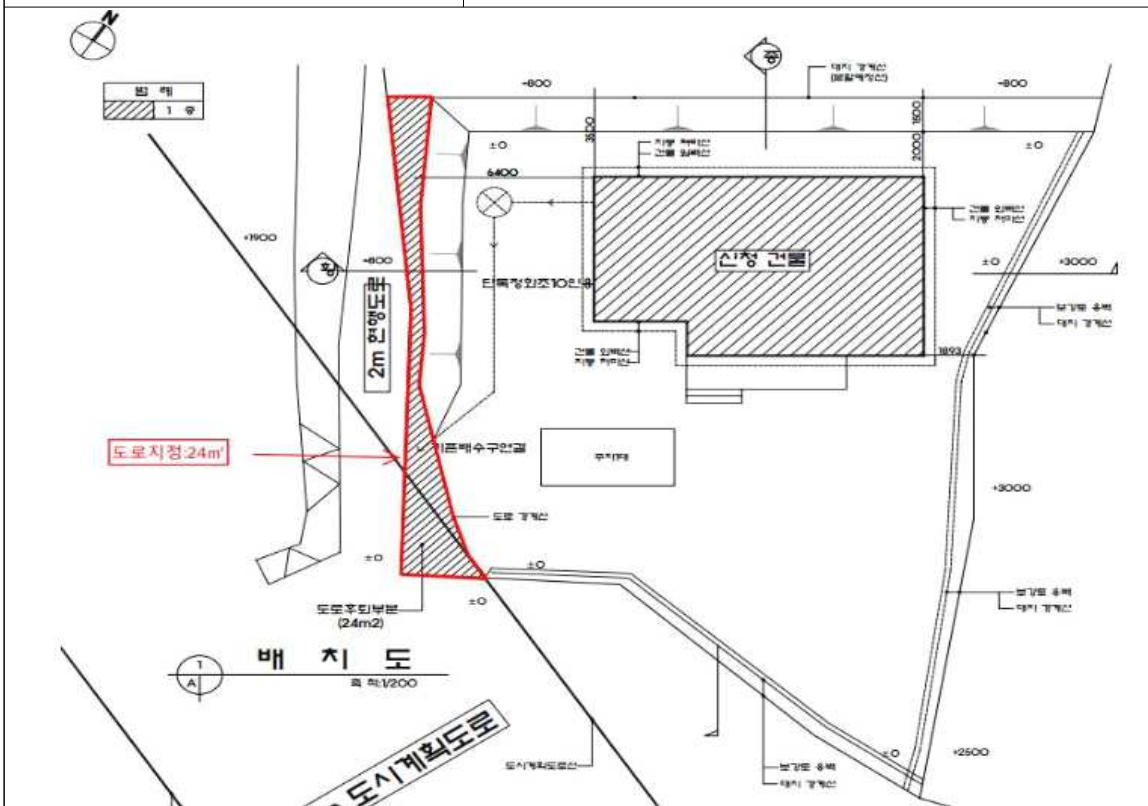

도로 지정 공고

여수시 소라면 봉두리 1106번지 상 건축신고와 관련하여 「건축법」 제2조제1항제11호 및 같은 법 제45조제1항에 따라 아래와 같이 도로로 지정·공고합니다.

2024. 5. 30.

여 수 시 장

1. 위 치 : 여수시 소라면 봉두리 1106번지
2. 도로면적 : 18㎡
3. 도로길이 : 15m
4. 도 로 폭 : 1.2m
5. 지번별 도로지정 조서

소재지	지번	지목	면 적(㎡)		비 고
			공부면적	지정면적	
소라면 봉두리	1106	답	2,159	18	

6. 관련도서 : 별첨참조

위 치 도

[illegible]

전문건설업 등록 공고 (신규)

건설산업기본법 제9조의 규정에 의한 전문건설업 등록 사항을 동법 시행령 제11조 및 시행규칙 제8조의 규정에 의거 다음과 같이 공고합니다.

- 1. 상호 및 대표자 : 영만기업(주)
- 2. 영 업 소 재 지 : 전남 여수시 시청서4길 30-3
- 3. 법인 등록번호 : 206211-0004982

업종명	등록번호	주력분야	등록일
구조물해체,비계공사업	여수-24-사-05	구조물해체,비계공사	2024. 5. 30.

2024년 5월 30일

여 수 시 장

공유수면 점·사용 승인을 위한 이해관계자 등의 의견 수렴 공고

공유수면 점·사용 승인 신청이 접수됨에 따라 「공유수면 관리 및 매립에 관한 법률」 제8조제7항 및 동법 시행령 제9조의2제1항에 따라 이해관계자 등의 의견수렴을 위해 아래와 같이 공고하오니, 의견이 있으신 분들은 기한 내 의견을 제출해주시기 바랍니다.

2024. 5. 31.

여수시장

1. 신청개요

신청인	점용·사용 장소	목적	면적	사용기간
여수시장 (해양정책과)	여수시 신월동 200-5번지 일원	신월어촌계 어장 작업장 진입로 설치공사	143㎡	30년

2. 공람장소, 공람기간

- 공람장소: 여수시 해양정책과
- 공람기간: 2024. 5. 31. ~ 2024. 6. 20.(20일간)

3. 의견제출기간 및 방법

- 제출기간: 2024. 5. 31. ~ 2024. 6. 20.(20일간)
- 제출방법: 의견제출서 서식에 맞춰 제출
- 제 출 처: 등기우편(여수시 신월로 648, 4층 해양정책과)
전자우편(pdean@korea.kr)
- 담 당 자: 공유수면관리팀 해수8급 박정호

4. 기타 문의사항은 여수시 해양정책과(☎659-3972)로 문의주시기 바랍니다.

□ 위치도



도로 지정 공고

여수시 오천동 366-1번지 상 건축신고와 관련하여 「건축법」 제2조 제1항제11호 및 같은 법 제45조제1항에 따라 아래와 같이 도로로 지정·공고합니다.

2024. 5. 31.

여 수 시 장

1. 위 치 : 여수시 오천동 366-1번지
2. 도로면적 : 27㎡
3. 도로길이 : 36m
4. 도 로 폭 : 1.5m
5. 지번별 도로지정 조서

소재지	지번	지목	면 적(㎡)		비 고
			공부면적	지정면적	
오천동	366-1	대	221	18	
			221	9	

6. 관련도서 : 별첨참조

[별첨]

위 치 도

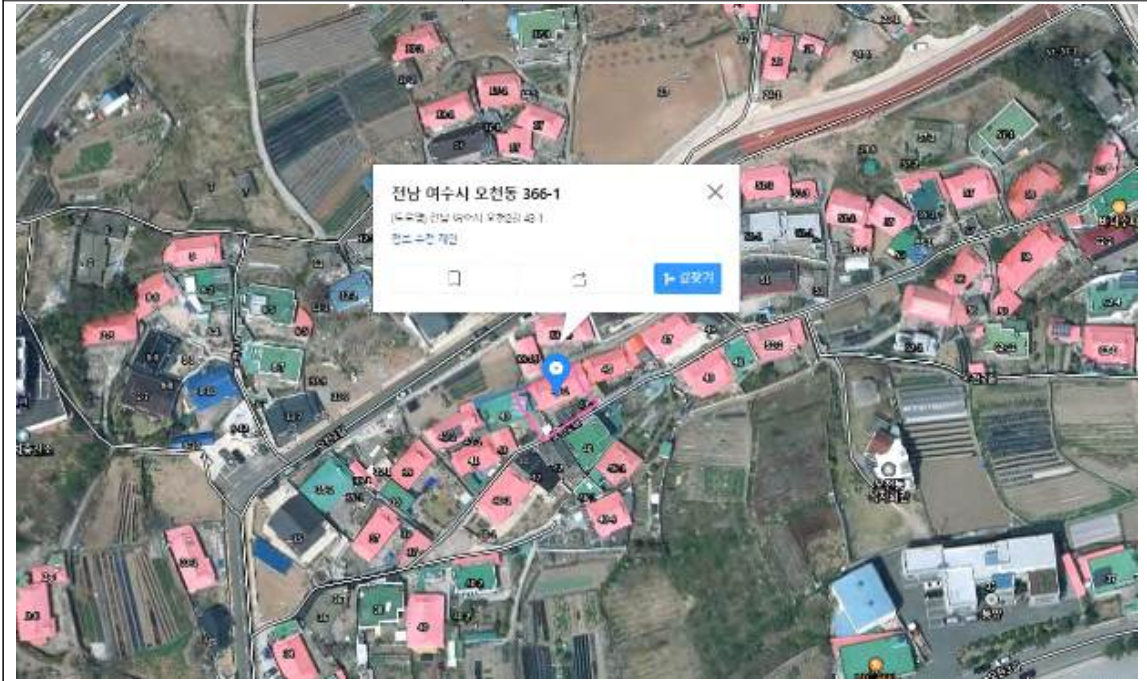

현 황 도

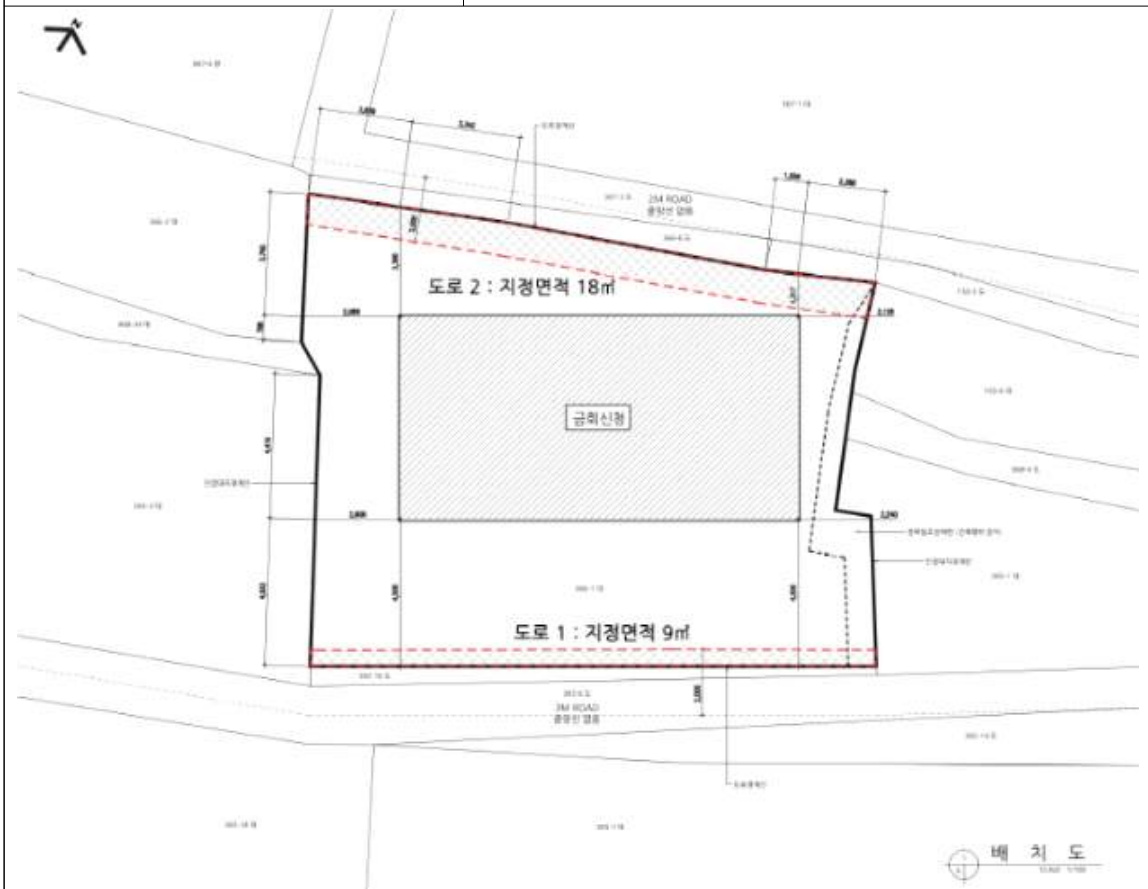

공 시 송 달 공 고

도로교통법 제32조 ~ 제34조 규정을 위반한 차량을 같은 법 제160조 규정에 따라 과태료를 사전고지·부과·독촉하였으나, 수취인불명 등의 사유로 송달이 불가능하여 「행정절차법」 제14조 제4항에 따라 아래와 같이 공시송달 공고합니다.

1. **공고내용:** 주정차위반과태료 고지서 반송분 공시송달
2. **공고기간:** 2024. 6. 3. ~ 2024. 6. 16. (14일)
3. **공고장소:** 시 홈페이지, 시청 및 읍면동 게시판
4. **공시송달 대상자 및 내역:** 붙임 참조
5. **공고사항**

가. 과태료 부과에 불복하는 당사자는 과태료 부과 통지를 받은 날부터 60일 이내에 서면으로 이의신청을 할 수 있습니다.(독촉고지서는 해당없음)

나. 납부기한까지 과태료를 납부하지 아니한 때에는 납부기한을 경과한 날부터 체납된 과태료에 3%의 가산금을 징수하며, 체납된 과태료를 납부하지 아니한 때에는 납부기한이 경과한 날부터 매 1개월이 경과할 때마다 체납된 과태료의 1.2%의 증가산금을 가산하여 징수합니다.

다. 또한, 지방세징수법 제33조에 따라 귀하의 재산이 압류될 수 있습니다.

6. **납부방법:** 가상계좌 및 전자납부번호로 납부
7. **문의전화:** 여수시청 주차차량과(☎ 061-659-4156)

2024. 6. 3.

여 수 시 장

건설공사 안전점검 수행기관 지정 모집 공고

우리시 관내 건축공사현장에 대하여 투명하고 공정한 안전점검을 수행하고자 「건설기술진흥법」 제62조 및 같은법 시행령 제100조의2, 「건설공사 안전점검 업무수행지침」 제18조의 규정에 따라 건설안전점검 수행기관을 지정하고자 다음과 같이 모집 공고 합니다.

2024년 6월 3일

여 수 시 장

1. 공 고 명 : 건설공사 안전점검 수행기관 지정 모집 공고

2. 대상사업 내역

가. 사 업 명 : 여수시 연등동 729-2번지 연립주택 신축공사

나. 사업주체 : 주식회사 건설리치

다. 시 공 자 : 주식회사 건설리치

라. 사업개요

1) 위 치 : 여수시 연등동 729-2번지

2) 내 용 : 공동주택 / 지상5층, 1동 / 연면적 2,413.6㎡

3) 공사기간 : 2024. 5. ~ 2025. 1.

4) 순공사비 : 2,959,000,000원

5) 안전점검 비용 : 3,200,000원(VAT 별도)

바. 건축허가일 : 2024. 5. 14.

3. 안전점검 내용(과업내용)

가. 점검종류

- 향타 및 향받기(2회)

나. 점검시기 : 현장협의

다. 안전점검은 「건설기술진흥법」, 「건설공사 안전관리 업무수행 지침」 등 관계 규정의 점검기준을 따르며, 점검 완료 후 종합보고서를 작성·제출.

※ 본 과업의 범위는 건설기술진흥법 제62조 및 같은법 시행령 제100조 제1항 1, 3 및 4호, 건설기술진흥법 시행령 제101조의 2에 따른 안전점검으로, 본 공고문에 명시되지 않은 사항은 관계법령에 따라 시행함.

4. 신청자격 및 결정방법

가. 신청자격 : 여수시 건설안전점검 수행기관 명부에 등록된 업체

※ 등록명부 공고 : 여수시 공고 제2023-2425호

나. 결정방법

- 1) 「여수시 건설공사 안전점검 수행기관 세부평가 기준」[별표1]에 따른 사업수행 능력 및 제안가격을 평가하여 최종평가 평점이 가장 높은 신청자를 선정함. 단 신청업체가 1개사일 경우에는 그 업체를 지정하여 시공사에 통보함.

【최종평가】

평가항목	기 준	심 사 방 법
수행능력	10점	평점=평가점수 X 10%
수행가격	90점	
합 계	100점	

- 2) 당해 안전점검 수행기관의 최고 평가점수가 동일한 경우에는 추첨을 통해 안전점검 수행기관을 지정함.
- 3) 시공자와 지정된 수행기관은 통보일로부터 7일 이내에 계약을 체결하여야 하며, 계약 체결 가격은 지정된 업체의 제안 가격임.

5. 응모신청서 제출일시 및 방법

가. 접수기간 : 2024. 6. 10.(월) 09:00 ~ 17:00

나. 접수방법 : 방문접수

다. 제출서류

- 1) 안전점검 수행기관 지정신청서 1부[서식1]
- 2) 안전점검 수행기관 자기평가서 1부[서식2]
- 3) 안전점검 수행기관 가격제안서[서식3]

- 가격제안가 하한률 : 안전점검 비용의 87.745%

※ 수행가격 제안가가 하한률 미만일 경우, 심사대상에서 제외함.

**가격제안 최저가를 참고하여 가격제안서 작성 후 봉투에 넣고
밀봉한 경계선 부분에 회사 법인 인감을 날인하여 제출 바랍니다.**

- 4) 서약서 1부[서식4]

6. 개찰일시 : 2024. 6. 14.(금) 이전 개별 통보(우선순위 1개 업체만 통보)

* 우선순위 업체(1,2순위)의 점수가 동일 할 경우 2개 업체 통보

7. 사실확인 서류 제출기간(개별 통보 받은 업체에 한함.)

가. 제출기간 : 2024. 6. 19(수) 13:00 ~ 16:00까지

나. 제출서류(사실확인 서류)

- 1) 건설기술인 경력증명서 또는 건설기술인 보유증명서 각 1부.
- 2) 안전점검 수행실적 각 1부.(건축공사장 안전점검 실적과 기존건축물 안전점검 실적을 구분하여 제출)
- 3) 신용평가 등급 확인서 1부.
- 4) 행정제재 유무 확인서 1부.

※ 제출서류는 모집공고일 이후에 발급 또는 작성된 것 제출.

※ 사실 확인 서류는 [별첨 1]의 양식을 작성하고, 증빙서류를 첨부하여 원본 1부를 아래 내용에 따라 제출하여야 함.

(1) 좌측제본(크기 A4), 견출지로 항목 구분 (2) 색상 : 표지 백색, 간지 색지

8. 열람 및 이의신청

가. 기 간 : 2024. 6. 20.(목) 15:00~ 17:00까지

나. 열람방법 : 여주시청 허가과 방문 열람을 원칙으로 함.

(대표자 또는 위임장을 제출한 대리인에 한하며, 서류 복사는 불가함.)

다. 이의신청 방법 : 반드시 서면(문서)으로 육하원칙에 의거 구체적으로 작성하여야 함.

9. 유의사항

가. 제출된 서류는 일체 반환하지 않으며, 응모서류가 거짓 또는 그 밖의 부정한 방법으로 작성된 것으로 판명된 때에는 안전점검 수행기관 명부에서 제외하고 안전점검 수행기관 지정결정을 취소할 수 있습니다.

- 나. 세부일정은 추진상황에 따라 다소 변경될 수 있습니다.
- 다. 제출된 서류에 한하여 평가하며, 제출된 서류의 누락·오기 등으로 인한 불이익은 신청자에게 있고, 수행기관으로 지정되지 아니한 신청자에게는 지정결과를 별도 통보하지 않습니다.
- 라. 응모서류가 접수된 이후에는 교환 또는 수정이 불가하오니 정확히 작성·제출하여야 하며, 자기평가서 기재 내용과 증빙자료가 상이할 경우 지정권자가 판단하여 평가합니다.
- 마. 신청서류 및 이의신청에 따른 사실여부 등을 확인하기 위하여 지정신청자에게 증빙자료를 요구(전화)할 수 있으며, 소명 또는 증빙자료를 요구한 후 24시간 이내 제출하지 못할 경우, 해당 항목은 “0” 점 처리합니다.
- 바. 안전점검 수행기관 지정 이후 사업계획변경 등으로 사업비의 증감이 발생한 경우, 지정 당시의 기준에 따라 당사자간 점검비용을 정산하여야 합니다.
- 사. 본 공고문에 명기되지 않은 사항에 대해서는 「건설기술진흥법」 및 「건설공사 안전관리 업무수행 지침」 규정을 우선 적용합니다.
- 아. 기타 자세한 사항은 여수시 허가과(☎061-659-4180)에 문의하여 주시기 바랍니다.

붙임 여수시 건설공사 안전점검 수행기관 세부평가 기준 및 서식 1부. 끝.

[서식1]

안전점검 수행기관 지정 신청서

※ 색상이 어두운 난은 신청인이 작성하지 아니하며, []에는 해당하는 곳에 √ 표를 합니다.

접수번호		접수일자		
신청인	상호 또는 법인명칭		법인등록번호	
	소재지		전화번호	
	대표자		생년월일	
신청 사업명				
직무분야		건축분야 [] 종합분야 []		

「건설기술 진흥법 시행령」 제100조의2조 및 「건설공사 안전관리 업무수행지침」 제18조제7항에 따라 안전점검 수행기관의 지정을 신청합니다.

년 월 일

신청인

(서명 또는 인)

여 수 시 장 귀하

신청인 (대표자) 제출서류	1. 안전점검 수행기관 지정 신청서 1부 [서식1] 2. 안전점검 수행기관 자기평가서 1부 [서식2] 3. 안전점검 수행기관 가격제안서 1부 [서식3] 4. 서약서 1부 [서식4]	수수료 없음
----------------------	---	---------------

[서식2]

안전점검 수행기관 세부평가 기준 및 자기평가서

1. 사업수행능력

평 가 항 목	배점범위	세부기준 및 배점		비고
1.참여 기술인	50	소 계	50	
		· 특급기술자: 7점 × 인원		
		· 고급기술자: 5점 × 인원		
		· 중급기술자: 3점 × 인원		
		· 초급기술자: 1점 × 인원		
2.유사용역 수행실적 (최근5년간)	40	소 계	40	
		· 건축공사장 안전점검 수행실적 － 실적당 2점 × 개소		
		· 건축물 안전점검 수행실적 － 실적당 1점 × 개소		
3.점검 · 진단 평가결과	5	· 참여업체가 입찰공고일로부터 최근 1 년간 「시설물의 안전 및 유지관리에 관한 특별법」 제18조의 제1항에 따라 시정 또는 부실의 점검·진단 평가결과 처분을 받은 경우 0점 처리	5	
4.신용도평가 (신용평가등급 확인서)	5	· A- 이상	5	
		· BBB- 이상	4	
		· BB- 이상	3	
		· B- 이상	2	
		· CCC+ 이하	1	
		· 미제출	0	
총 계	100	평점 : 평가점수 × 10%		

1. 보유기술인은 건설기술인 경력증명서 상 **직무분야 건축, 토목 및 안전관리에 한함**(중복 불인정)
2. 유사용역 수행실적은 공고일 기준 최근 5년 이내 건축공사장 정기안전점검, 정밀안전점검, 초기점검 또는 공사재개 전 안전점검을 수행 완료한 실적에 한함(**1개소 현장 2회 실시하더라도 1개소 인정**)

2. 수행가격

평 가 항 목	세부기준 및 배점				비고
		1억원 이상	1억원 미만 5천만원 이상	5천만원 미만	
제안가격	· 예정가격 1번째 근접	70	80	90	
	· 예정가격 2번째 근접	65	75	85	
	· 예정가격 3번째 근접	60	70	80	
	· 예정가격 4번째 근접	55	65	75	
	· 예정가격 5번째 근접	50	60	70	
	· 예정가격 6번째 근접	45	55	65	
	· 예정가격 7번째 근접	40	50	60	
	· 예정가격 8번째 근접	35	45	55	
	· 예정가격 9번째 근접	30	40	50	
	· 예정가격 10번째 근접	25	35	45	
	· 예정가격 11번째 근접	20	30	40	
	· 예정가격 12번째 근접	15	25	35	
	· 예정가격 13번째 이하	10	20	30	

1. 제안가격이 같을 경우 공동점수를 인정하며, 차 순위 신청자는 공동점수 신청자 수 이후 점수를 산정
2. 예정가격산정은 다음과 같이 한다.
 - 참여업체 수 3개소 이하 : 평균 수행가격 제안가
 - 참여업체 수 4개소 이상 : 평균 수행가격 제안가 (최고, 최저 수행가격은 제외)
3. 예정가격의 근접한 순서는 예정가격과 제안가격 차이의 절대값을 이용하여 산정
4. 최고가와 최저가를 제시한 기관도 평가대상에 포함됨.

【최종평가】

평가항목	기 준	심 사 방 법
수행능력	10점	평점=평가점수 X 10%
수행가격	90점	
합 계	100점	

[서식3]

안전점검 수행기관 가격제안서

가격내용	사 업 명			
	제안가격	금	원정(₩	원정) ※부가세별도
신청자	상호 또는 법인명칭		법인등록번호	
	주 소		전화번호	
	대 표 자		생년월일	

본인은 「건설기술진흥법」 제62조, 같은 법 시행령 제100조의2 및 「건설공사 안전관리 업무수행 지침」 규정에 의하여 안전점검 수행기관으로 지정받기 위하여 상기와 같이 안전점검 수행비 가격 제안서를 제출하며, 안전점검 수행기관으로 지정된 경우 업무를 성실히 수행할 것을 약속합니다.

가격제안 최저가를 참고하여 가격제안서 작성 후 봉투에 넣고
밀봉한 경계선 부분에 회사 법인 인감을 날인하여 제출 바랍니다.

년 월 일

신청자(대표자) (서명 또는 인)

여 수 시 장 귀하

[서식4]

서 약 서

□ 사 업 명 :

본인이 상기 건설공사의 안전점검 수행기관 지정을 신청함에 있어,

자기평가서는 「건설기술 진흥법」, 「건설공사 안전관리 업무수행 지침」 및 당해 안전점검 수행 기관 지정 모집공고에서 정한 제반 규정을 숙지하고 동 규정에 적합하게 작성·제출되었음을 확인하며, 제출된 신청자 평점 중 “허위·거짓 등”의 방법에 의하여 작성된 경우에는 실격처리하고 관련 협회에 이 사실을 통보하는 것에 동의하며,

제출한 자료는 사실과 틀림이 없음을 확인하며, 만일 안전점검 수행기관 지정에 영향을 주는 사항이 본인의 고의나 과실로 사실과 다르게 작성된 경우에는 관련규정에 의거 참가 제한, 벌 점부여 및 부정행위 안전점검 수행기관 지정 등의 행정처분 등 불이익을 받을 수 있음을 확인 하며 이에 따른 민·형사상 모든 책임을 감수하겠으며, 향후 안전점검 수행기관으로 지정될 경우 관계법령에 따라 성실히 업무를 수행할 것을 서약합니다.

년 월 일

업 체 명 :

대 표 자 : (인)

여 수 시 장 귀하

공 시 송 달 공 고

「어선법」 제16조(어선 명칭등의 표시와 번호판의 부착)위반자에 대하여 「어선법」 제53조(과태료)제2항제3호에 따라 과태료를 부과한 후 납부기한 내 납부하지 아니하여 독촉고지서를 주소지로 등기우송하였으나, 폐문부재 등의 사유로 송달이 불가능하여 「행정절차법」 제14조(송달)제4조에 의거 아래와 같이 공시송달 공고합니다.

2024년 6월 3일

여 수 시 장

- 1. 공고기간 : 2024. 6. 4. ~ 2024. 6. 17.(14일간)
- 2. 어선법 위반 과태료 부과 및 송달내용

어선법 위반 어선 및 소유자				위반사항	과태료 부과금액(원)
성명	주 소	어선번호	선명 (톤수)		
김*숙	전라남도 여수시 돌산읍 강남6길 ***-**, ***호	1108002-64*****	포***호 4톤	어선 명칭 미표시 어선 번호판 미부착	260,500 (본세 250,000원 + 가산금 10,500원)

- 3. 고지서 발급 및 문의처 : 전남 여수시청 수산경영과(☎ 061-659-3919)
- 4. 기 타
 - 과태료 체납자에 대하여 「지방행정제재·부과금의 징수 등에 관한 법률」 제8조에 따라 독촉하고 「행정절차법」 제14조제4항에 따라 공시송달하오니, 여수시청 수산경영과에서 고지서를 발부받아 금융기관에 납부하여 주시기 바랍니다.
 - 「질서위반행위규제법」 제24조에 따라 납부기한까지 과태료를 납부하지 아니한 때에는 납부기한이 경과한 날부터 체납된 과태료의 100분의 3에 상당하는 가산금 부과 및 매 1개월이 경과할 때마다 체납된 과태료의 1천분의 12에 상당하는 가산금(증가산금)이 부과됩니다. (증가산금 가산 징수기간은 60개월을 초과하지 못함.)
 - 과태료 및 가산금을 납부하지 아니한 때에는 「질서위반행위규제법」 제24조제3항, 「지방행정제재·부과금의 징수 등에 관한 법률」 제9조 및 「지방세징수법」 제33조에 의하여 소유재산 압류 등 불이익이 있음을 알려드립니다.

공 시 송 달 공 고

「공유수면 관리 및 매립에 관한 법률」 제15조 및 제21조제2항에 따른 공유수면 원상회복 명령을 등기우편으로 발송하였으나, 폐문 부재로 인해 송달이 불가능하여 「행정절차법」 제14조제4항에 따라 아래와 같이 공시송달공고합니다.

2024년 6월 4일

여 수 시 장

1. 공 고 명 : 공유수면 원상회복 명령(3차-최종)
2. 공고기간 : 2024. 6. 4. ~ 2024. 6. 28.(24일간)
3. 공고사항 : 공유수면 무단 점용·사용 원상회복 명령 공시송달(붙임참조)
 - 원상회복 대상 : 여수시 소라면 복산리 산509-4번지 지선 공유수면 내 불법 점용·사용 중인 건축물 및 부대시설(168㎡)
 - 원상회복 의무자 : 윤*호
4. 의견제출 기한 : 2024. 6. 28.(금)
5. 기타사항
 - 상기 기한 내에 원상회복을 완료한 뒤 그 결과를 제출하여 주시기 바라며, 원상회복 완료일 기준으로 변상금을 부과할 예정이니 반드시 기한 내에 완료하여 주시기 바랍니다.
 - 상기 기한 내에 원상회복을 완료하지 않을 경우 「공유수면 관리 및 매립에 관한 법률」 제64조 제3호에 의한 고발조치(1년 이하의 징역 또는 1천만원 이하의 벌금) 됨을 알려드립니다.
6. 문 의 처 : 여수시청 해양정책과(061-659-3971)

명령서

성명/생년월일 : 윤*호(1966)

1. 「남해안 거점도시 미항여수」에 대한 참여와 관심에 감사드립니다.
2. 2024. 1. 9. 여수시 소라면 복산리 산509-4번지 지선 공유수면 불법 점용·사용에 대해 「공유수면 관리 및 매립에 관한 법률」 제21조 제1항 제1호에 따라 2024. 3. 4. 원상회복 명령하였으나 지금까지 이행하지 않아 원상회복 명령(3차-최종)을 통지하니
3. 2024. 6. 28.(금)까지 원상회복을 완료한 뒤 그 결과를 제출하여 주시기 바라며, 원상회복 완료일 기준으로 변상금을 부과할 예정이니 반드시 기한 내에 완료하여 주시기 바랍니다.
4. 기한 내 완료하지 않을 경우 「공유수면 관리 및 매립에 관한 법률」 제64조 제3호에 의한 고발 조치(1년 이하의 징역 또는 1천만원 이하의 벌금) 됨을 알려드립니다.
5. 본 처분 이후 공유수면 불법 점용·사용 및 훼손 행위가 반복될 경우 즉시 고발 조치할 예정이며, 본 처분에 이의가 있을 경우 「행정심판법」 제27조 및 「행정소송법」 제20조에 따라 처분이 있음을 안 날로부터 90일 이내에 행정심판 또는 행정소송을 청구할 수 있음을 알려드립니다.

위치	행위	대상 또는 종류	조치 방법
소라면 복산리 산509-4번지 지선 공유수면	불법 점용·사용 (168㎡)	건축물 및 부대시설	원상회복 미이행 시 고발조치

2024년 6월 4일

여수시장

공 시 송 달 공 고

「공유수면 관리 및 매립에 관한 법률」 제6조 제1항에 따른 방치선박등 제거명령을 등기우편으로 발송하였으나, 폐문부재로 인해 송달이 불가능하여 「행정절차법」 제14조제4항에 따라 아래와 같이 공시송달공고합니다.

2024년 6월 4일

여 수 시 장

1. 공 고 명 : 방치선박등 제거명령(3차-최종)
2. 공고기간 : 2024. 6. 4. ~ 2024. 6. 28.(24일간)
3. 공고사항 : 방치선박등 제거명령 공시송달(붙임참조)
 - 위 치 : 여수시 소라면 복산리 2155번지 지선 공유수면
 - 소유자 : 윤*호
4. 의견제출 기한 : 2024. 6. 28.(금)
5. 기타사항
 - 상기 기한 내에 방치선박등 제거를 완료한 뒤 그 결과를 제출하여 주시기 바라며, 상기 기한 내에 제거하지 않을 경우 「공유수면 관리 및 매립에 관한 법률」 제64조 제1호 의한 고발조치(1년 이하의 징역 또는 1천만원 이하의 벌금) 됨을 알려드립니다.
6. 문 의 처 : 여수시청 해양정책과(061-659-3971)

방치선박등 제거명령서(3차-최종)

성명/생년월일 : 윤*호(1966)

1. 「남해안 거점도시 미항여수」에 대한 참여와 관심에 감사드립니다.
2. 2024. 3. 4. 소라면 복산리 2155번지 일원에 방치 중인 선박(3척)에 대해「공유수면 관리 및 매립에 관한 법률」제6조(방치된 선박 등의 제거)제1항에 따라 제거명령 하였으나 지금까지 이행하지 않아 아래와 같이 제거명령(3차-최종)하니, 2024. 6. 28.(금)까지 제거하여 주시기 바랍니다.
3. 의견이 있을 경우 의견제출서를 작성하여 2024. 6. 28.(금)까지 반드시 제출하여 주시기 바랍니다.
 - ※ 제 출 처 : 여수시청(해양정책과, 담당자 : 오종혁)
 - ※ 제출방법 : 우편, FAX, 전자우편
 - 주 소 : 전라남도 여수시 신월로 648(국동)
 - F A X : 061-659-5830
 - 전자우편 : ojh0308@korea.kr
4. 기한 내 제거하지 않을 경우 같은법 제64조(벌칙)에 따라 고발조치(1년 이하의 징역 또는 1천만원 이하의 벌금) 됨을 알려드립니다.
5. 본 처분에 이의가 있을 경우「행정심판법」제27조 및「행정소송법」제20조에 따라 처분이 있음을 안 날로부터 90일 이내에 행정심판 또는 행정소송을 청구할 수 있음을 알려드립니다.

위치	선박명	주요제원	제거사유
소라면 복산리 2155번지 지선 공유수면	BLUE LADY III	약 20톤 (폭5m × 길이 16m)	선박 방치로 인한 안전사고 위험 및 기름 유출
	마리나301	약 20톤 (폭5m × 길이 16m)	
	DIANA III 50	약 20톤 (폭5m × 길이 16m)	

2024년 6월 4일

여 수 시 장

도로 지정 공고

여수시묘도동 553-7번지 외 2필지 상 건축신고와 관련하여 「건축법」 제2조제1항제11호 및 같은 법 제45조제1항에 따라 아래와 같이 도로로 지정·공고합니다.

2024. 6. 4.

여 수 시 장

1. 위 치 : 여수시 묘도동 551-2번지 외 1필지
2. 도로면적 : 127㎡
3. 도로길이 : 20m
4. 도 로 폭 : 6m
5. 지번별 도로지정 조서

소재지	지번	지목	면 적(㎡)		비 고
			공부면적	지정면적	
계				127	
묘도동	551-2	잡종지	17	17	
	553-8	임	1,650	110	

6. 관련도서 : 별첨참조

[별첨]

현황도

