

<p>제2024-66호 2024년 7월 23일(화)</p>	<p>시 보</p> <p></p> <p>여수시</p>	<p>시 정 지 표</p> <p>소통 화 합 열 린 도 시 인 재 육 성 산 업 도 시 문 화 예 술 복 지 도 시 해 양 관 광 휴 양 도 시 기 후 변 화 선 도 도 시</p>
--	--	---

■ 발행인 : 여수시장 ■ 발행소 : 홍보담당관실 / 여수시 시청로 1(학동) ☎ 659-3023 FAX) 659-5803

고 시

○ 여수시 고시	제2024-314호	여수국가산업단지 중흥, 삼동지구 조성사업 실시계획 변경 승인 고시	1
○ 여수시 고시	제2024-318호	주택건설 사업계획 변경승인 고시(여수시 광무동 공동주택)	36

공 고

○ 여수시 공고	제2024-2215호	도로지정 공고[울촌면 봉전리 183번지 외] 팔지	40
○ 여수시 공고	제2024-2217호	여수 도시관리계획(공공청사) 결정 변경(안) 주민 등의 의견청취 열람공고	43
○ 여수시 공고	제2024-2219호	건설공사 안전점검 수행기관 모집공고	44
○ 여수시 공고	제2024-2220호	「여수시 여수·순천 10·19사건 희생자 유족 생활보조비 지원 등에 관한 조례 제정안」 입법예고	51
○ 여수시 공고	제2024-2222호	행정선 전남519호 기관 장비등 일괄매각 전자입찰 공고	64
○ 여수시 공고	제2024-2227호	양식업 면허 처분사항 공고	68
○ 여수시 공고	제2024-2228호	어업면허 처분사항 공고	69
○ 여수시 공고	제2024-2230호	국동항 내 장애물(방치선박) 제거 공고	70
○ 여수시 공고	제2024-2231호	공유수면 내 방치물 제거 공고	73
○ 여수시 공고	제2024-2233호	전문건설업 등록 공고-(주)청라이엔지	75
○ 여수시 공고	제2024-2237호	2024년 정기재물조사 실태조사원(기간제근로자) 채용공고	76
○ 여수시 공고	제2024-2240호	2022년도 지적재조사사업 조정금 납부 및 수령 안내 반송에 따른 공시송달 공고	91
○ 여수시 공고	제2024-2242호	「여수시 시세 감면 조례」 일부개정안 입법예고	92
○ 여수시 공고	제2024-2244호	여수시 공동주택관리 분쟁조정위원회 위원 모집 공고	98
○ 여수시 공고	제2024-2245호	청년 어학 및 자격시험 응시료 지원사업(2분기) 공고	103
○ 여수시 공고	제2024-2247호	「여수시 모범납세자 등의 지원에 관한 조례」 일부개정 입법예고	115
○ 여수시 공고	제2024-2250호	도로지정공고[소라면 복산리 266-29번지, 266-32번지]	120
○ 여수시 공고	제2024-2252호	하도급대금의 지급 등 시정명령 공고-(주)이찬건설	122
○ 여수시 공고	제2024-2253호	돌산공원 조성사업 보상협의(1차-정정요청) 공시송달공고(분할측량)	123
○ 여수시 공고	제2024-2254호	도로지정 공고[울촌면 가장리 940-1번지]	125
○ 여수시 공고	제2024-2255호	양식업 면허 처분사항 공고	127
○ 여수시 공고	제2024-2261호	여수시 공유재산관리조례 일부개정안 입법 예고	128
○ 여수시 공고	제2024-2266호	공유수면 점용·사용 승인을 위한 이해관계자 등의 의견 수렴 공고	138

직속기관, 사업소, 읍면동

○ 여수시 중부민원출장소 고시	제2024-1호	도로구간(중속구간) 변경 설정 고시	140
○ 여수시 중부민원출장소 고시	제2024-2호	도로명주소 부여·폐지 고시	142
○ 여수시 상하수도사업단 고시	제2024-1호	여수시 소규모수도시설 폐지 및 지정 고시	144
○ 여수시 돌산읍 공고	제2024-29호	2024년 돌산읍 동네체육시설 환경정비 기간제근로자 채용 최종합격자 안내 공고	148

회								
람								

시보는 공문서로서의 효력을 갖습니다.

여수국가산업단지 중흥·삼동지구 조성사업 실시계획 변경 승인 고시

국토교통부 고시 제2024-20(2024. 1. 10.) 호로 개발계획 변경 고시한 여수국가산업단지 중흥·삼동지구 조성사업에 대하여「산업입지 및 개발에 관한 법률」제19조의2에 따라 다음과 같이 실시계획 변경 승인 고시하고「토지이용규제법 기본법」제8조의 규정에 따라 지형도면을 고시하고 일반인 및 이해관계인에게 보입니다.

2024. 7. 19.

여 수 시 장

1. 산업단지의 명칭 : 여수국가산업단지 중흥·삼동지구 조성사업
2. 사업시행자의 성명·주소(변경없음)
 - 가. 성 명 : 여수시장
 - 나. 주 소 : 전남 여수시 시청로 1(학동)
3. 사업의 목적(변경없음)
 - 가. 중흥지구는 조성공사가 완료된 중흥지구 연관단지와 함께 산업단지 연관산업의 활용이 가능한 지역으로 산업단지 종사자와 주변 관광자원 이용객의 편의를 위한 후생복지시설 중심으로 개발을 하고
 - 나. 삼동지구는 기존 국가산업단지 입주업체의 생산활동 지원을 위한 지원시설과 전남대 산학캠퍼스를 유치하기 위해 복합시설 용지 등으로 계획하여
 - 다. 국가산업단지의 지역경쟁력 제고 및 경제 활성화를 도모하고자 함.
4. 사업시행지역의 위치 및 면적(변경)
 - 가. 위치 : 중흥지구 - 전라남도 여수시 중흥동 31-1번지 일원
삼동지구 - 전라남도 여수시 주삼동 521-1번지 일원
 - 나. 면적 : 기정 545,876㎡(중흥지구 94,470㎡, 삼동지구 451,406㎡)
: 변경 545,864㎡(중흥지구 94,458㎡, 삼동지구 451,406㎡) [감 12㎡]
5. 사업시행방법 및 시행기간(변경없음)
 - 가. 시행방법 : 산업입지 및 개발에 관한 법률에 의한 공영개발
 - 나. 시행기간 : 실시계획 승인 지정일 ~ 2025. 12. 31.

6. 토지의 이용 및 기반시설 계획

가. 사업의 개요(변경)

1) 토지이용계획(변경)

가. 토지이용계획(변경)

가) 중흥지구(변경)

구 분		면적(㎡)			구성비(%)		비 고
		기정	증감	변경	기정	변경	
합 계		94,470	감) 12	94,458	100.0	100.0	
지원 시설용지	소 계	32,088	증) 780.0	32,868	34.0	34.8	
	후생지원시설	9,390	감) 17.0	9,373	10.0	9.9	
	생산지원시설	22,698	증) 797.0	23,495	24.0	24.9	
공공 시설 용지	소 계	62,382	감) 792.0	61,590	66.0	65.2	
	공 원	5,570	감) 9.1	5,560.9	5.9	5.9	
	녹 지	16,100	감) 106.6	15,993.4	17.0	16.9	
	하 천	10,537	증) 106.7	10,643.7	11.2	11.3	
	주차장	5,763	감) 45.3	5,717.7	6.1	6.1	
	보행자전용도로	2,332	증) 24.1	2,356.1	2.5	2.5	
	도 로	21,277	증) 41.2	21,318.2	22.5	22.6	
	기존공장	803	감) 803.0	-	0.8	-	존치시설

나) 삼동지구(변경)

구분		면적(㎡)			구성비(%)		비고
		기정	증감	변경	기정	변경	
합계		451,406	-	451,406	100.0	100.0	
지원시설	소 계	167,087.8	감) 8,409	158,678.8	37.0	35.2	
	공공지원시설용지	8,469.5	-	8,469.5	1.9	1.9	
	생산지원시설용지	148,178.1	감) 8,409	139,769.1	32.8	31.0	존치시설 포함
	후생지원시설용지	10,440.2	-	10,440.2	2.3	2.3	
복합시설	복합시설용지	21,722.8	-	21,722.8	4.8	4.8	
공공시설	소 계	262,595.4	증) 8,409	271,004.4	58.1	60.0	
	공원	6,376.5	-	6,376.5	1.4	1.4	
	녹지	36,367.8	증) 8,409	44,776.8	8.1	9.9	존치시설 포함
	저류지	3,370.4	-	3,370.4	0.8	0.7	
	주차장	11,775.5	-	11,775.5	2.6	2.6	존치시설 포함
	보행자전용도로	2,423.7	-	2,423.7	0.5	0.5	
	자동차정류장	47,123.0	-	47,123.0	10.4	10.4	존치시설
	배수지	571.2	-	571.2	0.1	0.1	
	도 로	154,587.3	-	154,587.3	34.2	34.2	존치시설 포함

[중흥지구 토지이용계획 - 기정]

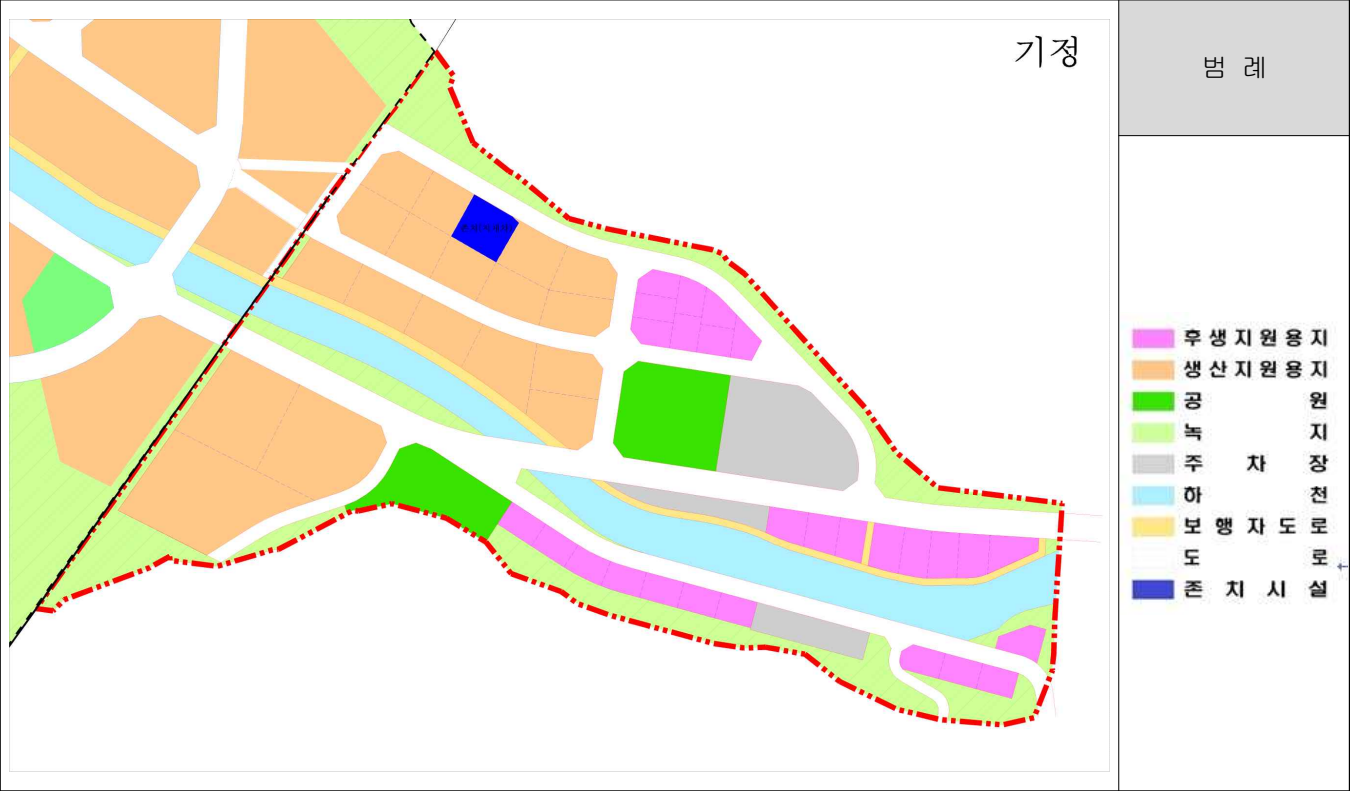

[중흥지구 토지이용계획 - 변경]

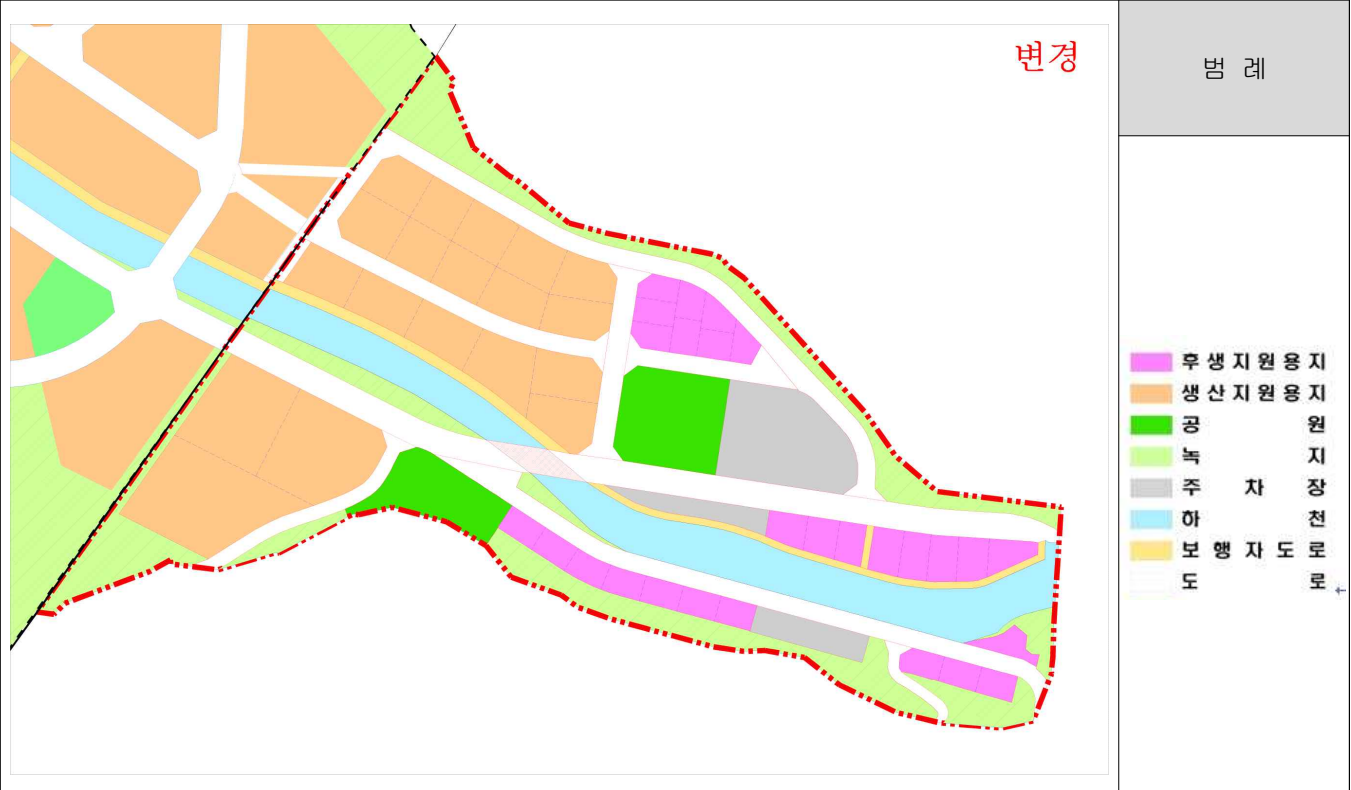

[삼동지구 토지이용계획 - 지정]

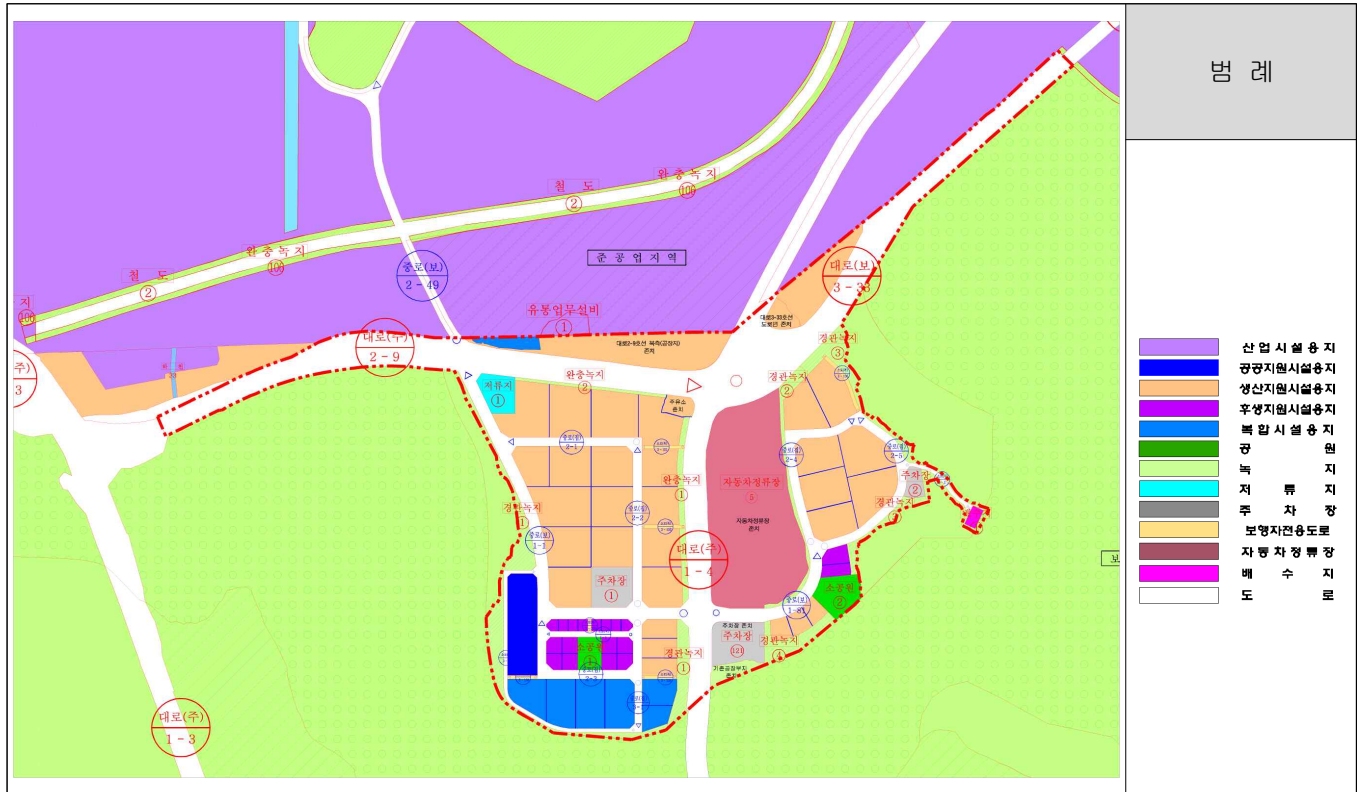

[삼동지구 토지이용계획 - 변경]

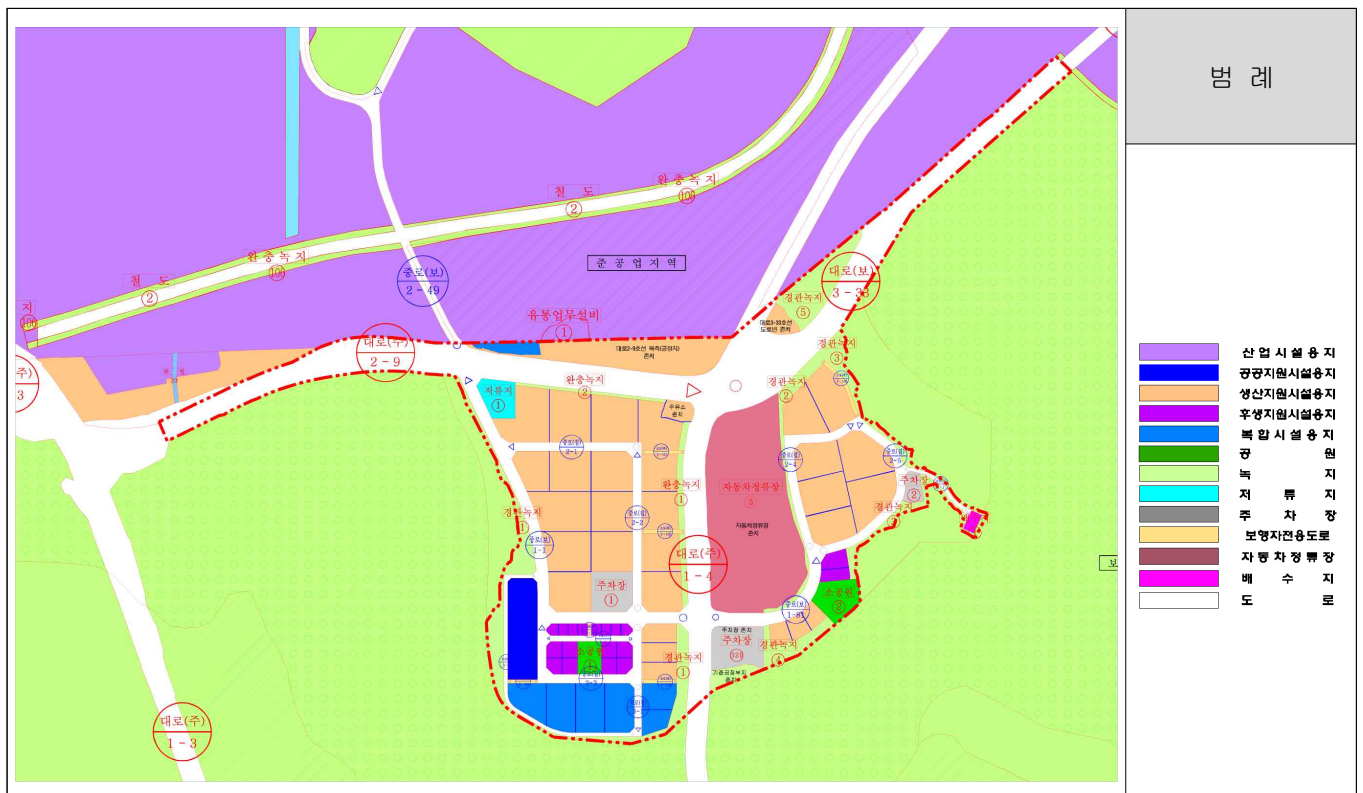

나. 공구분할계획

가) 중흥지구

구 분		면적(㎡)			공구				비 고
		기정	증감	변경	합계	1공구	2공구	3공구	
합 계		94,470	감) 12	94,458	94,458	38,984.1	44,830.2	10,643.7	
지원 시설 용지	소 계	32,088	증) 780	32,868	32,868	16,477.8	16,390.2	-	
	후생지원시설	9,390	감) 17	9,373	9,373	2,436.2	6,936.8	-	
	생산지원시설	22,698	증) 797	23,495	23,495	14,041.6	9,453.4	-	
공공 시설 용지	소 계	62,382	감) 792	61,590	61,590	22,506.3	28,440.0	10,643.7	
	공 원	5,570	감) 9.1	5,560.9	5,560.9	3,238.4	2,322.5	-	
	녹 지	16,100	감) 106.6	15,993.4	15,993.4	5,510.5	10,482.9	-	
	하 천	10,537	증) 106.7	10,643.7	10,643.7	-	-	10,643.7	
	주차장	5,763	감) 45.3	5,717.7	5,717.7	3,803.4	1,914.3	-	
	보행자전용도로	2,332	증) 24.1	2,356.1	2,356.1	1,151.9	1,204.2	-	
	도 로	21,277	증) 41.2	21,318.2	21,318.2	8,802.1	12,516.1	-	

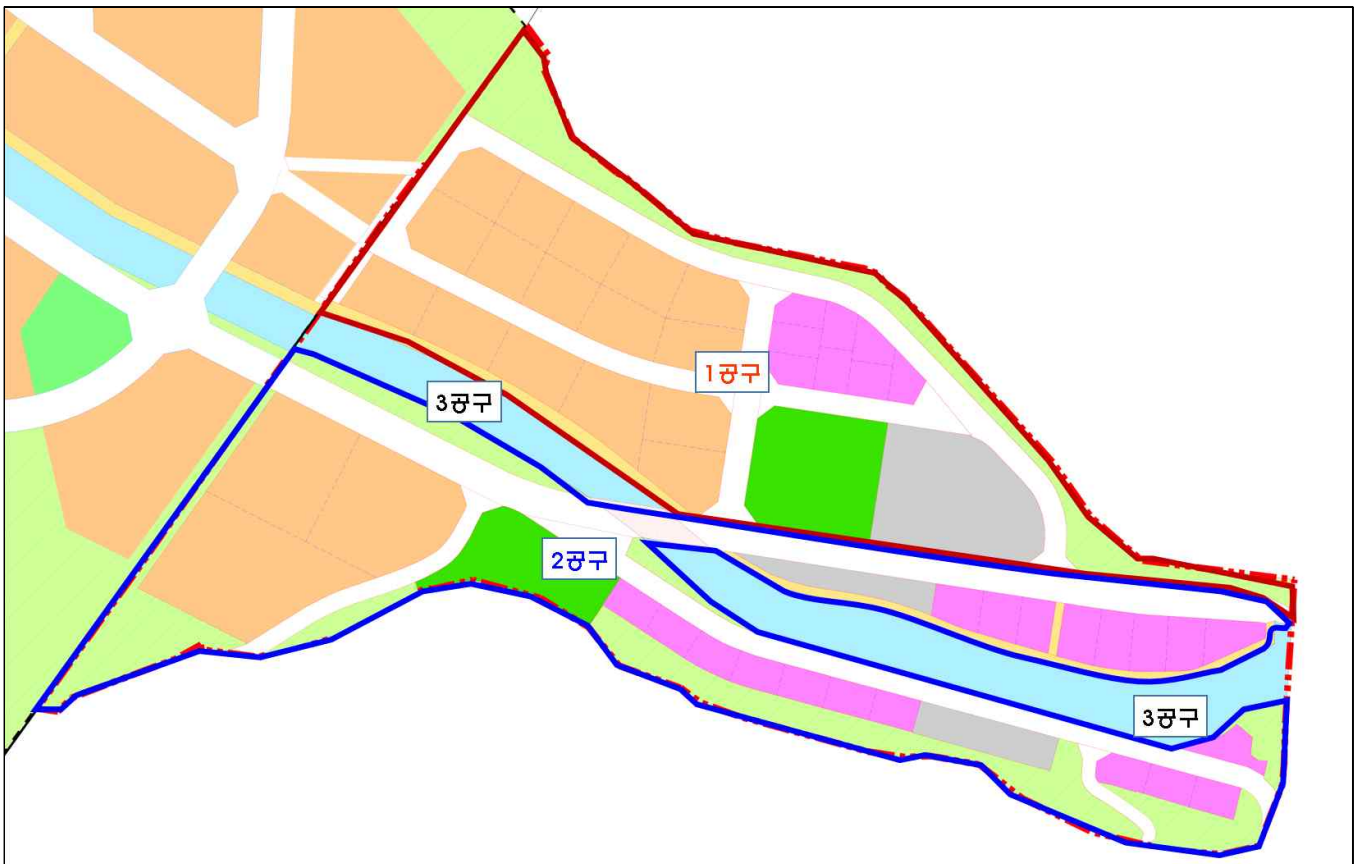

나) 삼동지구

구분		면적 (㎡)			공구					비고
		기정	증감	변경	합계	1공구	2공구	3공구	4공구	
합계		451,406	-	451,406	451,406	183,124.1	240,288.9	17,733.0	10,260.0	
지원 시설	소 계	167,087.8	감) 8,409	158,678.8	158,678.8	100,101.7	40,995.1	15,731.0	1,851.0	
	공공지원시설용지	8,469.5	-	8,469.5	8,469.5	8,469.5	-	-	-	
	생산지원시설용지	148,178.1	감) 8,409	139,769.1	139,769.1	83,379.3	38,807.8	15,731.0	1,851.0	존치시설 포함
	후생지원시설용지	10,440.2	-	10,440.2	10,440.2	8,252.9	2,187.3	-	-	
복합 시설	복합시설용지	21,722.8	-	21,722.8	21,722.8	19,720.8	-	2,002.0	-	
공공 시설	소 계	262,595.4	증) 8,409	271,004.4	271,004.4	63,301.6	199,293.8	-	8,409.0	
	공원	6,376.5	-	6,376.5	6,376.5	2,200.8	4,175.7	-	-	
	녹지	36,367.8	증) 8,409	44,776.8	44,776.8	18,368.2	17,999.6	-	8,409.0	존치시설 포함
	저류지	3,370.4	-	3,370.4	3,370.4	3,370.4	-	-	-	
	주차장	11,775.5	-	11,775.5	11,775.5	4,664.4	7,111.1	-	-	존치시설 포함
	보행자전용도로	2,423.7	-	2,423.7	2,423.7	1,287.0	1,136.7	-	-	
	자동차정류장	47,123.0	-	47,123	47,123	-	47,123.0	-	-	존치시설
	배수지	571.2	-	571.2	571.2	-	571.2	-	-	
	도로	154,587.3	-	154,587.3	154,587.3	33,410.8	121,176.5	-	-	존치시설 포함



2) 기반시설계획(변경)

가. 도 로(변경)

가) 중흥·삼동지구 도로 총괄표(변경)

구분		합계			1류			2류			3류		
		노선 수	연장 (m)	면적 (㎡)	노선 수	연장 (m)	면적 (㎡)	노선 수	연장 (m)	면적 (㎡)	노선 수	연장 (m)	면적 (㎡)
합계	기정	30	20,953 (8,491)	180,620	7	3,600 (2,815)	58,015	8	5,660 (3,081)	73,950	15	11,693 (2,595)	48,655
	변경	30	20,953 (8,491)	175,905.5	7	3,600 (2,815)	55,798.1	8	5,660 (3,081)	71,755.5	15	11,693 (2,595)	48,351.9
대로	기정	3	16,373 (2,469)	105,013	1	3,600 (667)	25,946	1	1,080 (978)	42,481	1	11,693 (824)	36,586
	변경	3	16,373 (2,469)	104,717.4	1	3,600 (667)	25,946	1	1,080 (978)	42,185.4	1	11,693 (824)	36,586
중로	기정	10	4,580 (3,108)	52,267	2	(944)	19,386	6	4,580 (1,972)	30,371	2	(192)	2,510
	변경	10	4,580 (3,108)	47,819	2	(944)	17,142.2	6	4,580 (1,972)	28,148.1	2	(192)	2,528.7
소로	기정	17	(2,914)	23,340	4	(1,204)	12,683	1	(131)	1,098	12	(1,579)	9,559
	변경	17	(2,914)	23,369.1	4	(1,204)	12,709.9	1	(131)	1,422	12	(1,579)	9,237.2

주) () 는 구역내 연장임, 면적은 구역내 면적임

나) 중흥지구 도로 결정(변경) 조서(변경)

구분	규 모				연장 (m)	기 능	기 점	종 점	사 용 형 태	최초 결정일	비고
	등급	류별	번호	폭원 (m)							
기정	중로	2	33	15	4,580 (488)	집산도로	중흥동 408-11도	호명동 1462-1도	일반도로	전고-88호 77.04.26	
변경	중로	2	33	15	4,580 (488)	집산도로	중흥동 408-11도	호명동 1462-1도	일반도로	전고-88호 77.04.26	
기정	중로	3	1	12	(109)	국지도로	중흥동 52전	중흥동 42전	일반도로		
변경	중로	3	1	12	(109)	국지도로	중흥동 52전	중흥동 42전	일반도로		
기정	소로	1	1	10	(596)	국지도로	중흥동 56-2대	중흥동 47-4도	일반도로		
변경	소로	1	1	10	(596)	국지도로	중흥동 56-2대	중흥동 47-4도	일반도로		
기정	소로	1	2	10	(97)	국지도로	중흥동 56-3전	중흥동 44-1대	일반도로		
변경	소로	1	2	10	(97)	국지도로	중흥동 56-3전	중흥동 44-1대	일반도로		
기정	소로	1	3	10	(366)	국지도로	중흥동 91-1도	중흥동 73전	일반도로		
변경	소로	1	3	10	(366)	국지도로	중흥동 91-1도	중흥동 73전	일반도로		
기정	소로	2	1	8	(131)	국지도로	중흥동 91-1도	중흥동 88-17과	일반도로		
변경	소로	2	1	8	(131)	국지도로	중흥동 91-1도	중흥동 88-17과	일반도로		
기정	소로	3	1	6	(59)	국지도로	중흥동 75답	중흥동 산193임	일반도로		
변경	소로	3	1	6	(59)	국지도로	중흥동 75답	중흥동 산193임	일반도로		
기정	소로	3	101	6	(189)	특수도로	중흥동 96-6대	중흥동 48-1도	보행자전용 도로		
변경	소로	3	101	6	(189)	특수도로	중흥동 96-6대	중흥동 48-1도	보행자전용 도로		

구분	규 모				연장 (m)	기 능	기 점	종 점	사 용 형 태	최 초 결정일	비 고
	등급	류별	번호	폭원 (m)							
기정	소로	3	102	4	(274)	특수도로	중흥동 48-1도	중흥동 29-2대	보행자전용도로		
변경	소로	3	102	4	(274)	특수도로	중흥동 48-1도	중흥동 29-2대	보행자전용도로		
기정	소로	3	103	4	(24)	특수도로	중흥동 47-4도	중흥동 62-2전	보행자전용도로		
변경	소로	3	103	4	(24)	특수도로	중흥동 47-4도	중흥동 62-2전	보행자전용도로		

주) () 는 구역내 연장임

다) 삼동지구 도로 결정(변경) 조서(변경)

구분	규 모				기 능	연장 (m)	기 점	종 점	사용 형태	최 초 결정일	비 고
	등급	류별	번호	폭원 (m)							
기정	대로	1	4	35~38	3,600 (667)	주간선 도로	봉계동 764-1도	평여동 651장	일반도로	건고-69호 77.04.18	
기정	대로	2	9	30	1,080 (978)	보조 간선도로	주삼동 616-1도	주삼동 49-2도	일반도로	전고-9호 92.01.25	
기정	대로	3	33	25	11,693 (824)	보조 간선도로	삼일동 46전	만덕동 767구	일반도로	전고-241호 00.12.31	
기정	중로	1	1	20	(681)	보조 간선도로	주삼동 460-1도	주삼동 510-4답	일반도로		
기정	중로	1	81	23	(263)	보조 간선도로	주삼동 107-13도	주삼동 93전	일반도로	여고-77호 09.06.05	
기정	중로	2	1	15	(229)	집산도로	주삼동 545-2대	주삼동 507-2답	일반도로		
기정	중로	2	2	15	(270)	집산도로	주삼동 455전	주삼동 544-1대	일반도로		
기정	중로	2	3	15	(345)	집산도로	주삼동 454-4답	주삼동 415-1답	일반도로		
기정	중로	2	4	15	(307)	집산도로	주삼동 93전	주삼동 40-1전	일반도로		
기정	중로	2	5	15	(333)	집산도로	주삼동 91답	주삼동 38답	일반도로		
기정	중로	3	1	12	(83)	집산도로	주삼동 447-1답	주삼동 443-4답	일반도로		
기정	소로	1	1	10	(145)	국지도로	주삼동 454-4답	주삼동 419답	일반도로		
기정	소로	3	1	6	(504)	국지도로	주삼동 443-4답	주삼동 498-1답	일반도로		
기정	소로	3	2	6	(141)	국지도로	주삼동 37-3도	주삼동 29-1답	일반도로		
기정	소로	3	101	6	(71)	특수도로	주삼동 539-1대	주삼동 542-2대	보행자전용도로		
기정	소로	3	102	6.6	(75)	특수도로	주삼동 104-10도	주삼동 473-4대	보행자전용도로		
기정	소로	3	103	6	(20)	특수도로	주삼동 418-6답	주삼동 418-6답	보행자전용도로		
기정	소로	3	104	6	(50)	특수도로	주삼동 427답	주삼동 409-8전	보행자전용도로		
기정	소로	3	105	6	(59)	특수도로	주삼동 444-3도	주삼동 447-1답	보행자전용도로		
기정	소로	3	106	6	(113)	특수도로	월하동 525전	월하동 536도	보행자전용도로		

주) () 는 구역내 연장임

나. 주차장(변경)

가) 중흥지구 주차장 결정(변경) 조서(변경)

구분	도면표시번호	시설명	위 치	면적(㎡)			최 초 결정일	비 고
				기정	증감	변경		
계	-	노외주차장	-	5,763	감) 45.3	5,717.7		
변경	1	노외주차장	중흥동 44-1대 일대	3,805	감) 1.6	3,803.4		
변경	2	노외주차장	중흥동 49-3전 일대	902	감) 7.3	894.7		
변경	3	노외주차장	중흥동 61답 일대	1,056	감) 36.4	1,019.6		

나) 삼동지구 주차장 결정(변경) 조서(변경없음)

구분	도면표시번호	시설명	위 치	면적(㎡)	최초 결정일	비 고
합계	-	노외주차장	-	11,775.5		
기정	121	노외주차장	주삼동 1026 일원	5,973.0	여고-77호 14.03.27	여고-279 14.11.06
기정	1	노외주차장	주삼동 471-4 일원	4,664.4		
기정	2	노외주차장	주삼동 36-3 일원	1,138.1		

다. 자동차정류장(변경없음)

구분	도면표시번호	시설명	시설의종류	위 치	면적(㎡)	최초결정일	비 고
계	-	자동차 정류장	공영차고지	-	47,123		
기정	5	자동차 정류장	공영차고지	주삼동 59 일원	47,123	여고-77호 09.06.05	

라. 공원(변경)

가) 중흥지구 공원 결정(변경) 조서(변경)

구분	도면표시번호		공원명	시설의 종류	위 치	면 적(㎡)			최초 결정일	비고
	기정	변경				기정	증감	변경		
합계	-		-	공원	-	5,570	감) 9.1	5,560.9		
변경	1	1	-	소공원 → 문화공원	중흥동 50-3전 일원	2,346	증) 892	3,238.4		
변경	2	1	-	소공원	중흥동 87임 일원	3,224	감) 901.5	2,322.5		

나) 삼동지구 공원 결정(변경) 조서(변경없음)

구분	도면표시번호	공원명	시설의 종류	위 치	면 적(㎡)	최초 결정일	비 고
합계	-	-	공원	-	6,376.5		
기정	1	-	소공원	주삼동 418-9일원	2,200.8		
기정	2	-	소공원	주삼동 91-3일원	4,175.7		

마. 녹지(변경)

가) 중흥지구 녹지 결정(변경) 조서(변경)

구분	도면표시번호	시설명	시설의종류	위 치	면 적(㎡)			최초 결정일	비고
					기정	증감	변경		
합계			-	-	16,100	감) 106.6	15,993.4		
변경	1	녹지	경관녹지	중흥동 산197-8임 일원	3,234	감) 101.5	3,132.5	-	

구분	도면표시번호	시설명	시설의종류	위 치	면 적(㎡)			최초 결정일	비고
					기정	증감	변경		
변경	2	녹지	경관녹지	중흥동 산195-4 일원	4,946	증) 35.9	4,981.9		
변경	3	녹지	경관녹지	중흥동 91답 일원	2,569	감) 59.2	2,509.8		
변경	4	녹지	경관녹지	중흥동 산188-10 일원	5,351	증) 18.2	5,369.2		

나) 삼동지구 녹지 결정(변경) 조서(변경)

구분	도면표시번호	시설명	시설의 종류	위 치	면 적(㎡)			최초 결정일	비고
					기정	증감	변경		
합계			-	-	34,642.9	증) 8,409	43,051.9		
기정	1	녹지	완충녹지	주삼동 538-2 일원	2,428.9	-	2,428.9		
기정	2	녹지	완충녹지	주삼동 49-2 일원	2,094.7	-	2,094.7		
기정	1	녹지	경관녹지	주삼동 499-1 일원	13,844.6	-	13,844.6		
기정	2	녹지	경관녹지	주삼동 61 일원	3,315.7	-	3,315.7		
기정	3	녹지	경관녹지	월하동 531-1 일원	9,464.4	-	9,464.4		
기정	4	녹지	경관녹지	주삼동 산79-4 일원	3,494.6	-	3,494.6		
신설	5	녹지	경관녹지	월하동 539-1 일원	-	증) 8,409	8,409		

※ 녹지 총면적 44,776.8㎡ 중 준치시설면적 1,724.9㎡ 미포함

바. 수도공급설비(변경없음)

가) 삼동지구 배수시설 결정(변경) 조서(변경없음)

구분	도면표시번호	시설명	위치	면적(㎡)	최초 결정일	비고
기정	1	배수지	주삼동 509-2일원	571.2		

사. 유수지(변경없음)

가) 삼동지구 유수지 결정(변경) 조서(변경없음)

구분	도면표시번호	시설명	시설의 종류	위 치	면 적(㎡)	최초 결정일	비 고
기정	1	유수지	저류시설	주삼동36-1일원	3,370.4		

아. 하천(변경없음)

가) 삼동지구 하천 결정(변경) 조서(변경없음)

구분	도면표시번호	시설명	시설의 종류	위 치	면적(㎡)	최초 결정일	비 고
기정	103	녹지	완충녹지	중흥동 88-17 일원	9,173	여고-126호 04.08.05	

자. 구역 외 기반시설(변경없음)

3) 용수공급계획(변경없음)

4) 하수처리계획(변경없음)

5) 에너지공급 및 통신시설 계획(변경없음)

- 가) 전력공급시설계획(변경없음)
- 나) 에너지공급시설계획(변경없음)
- 다) 통신시설계획(변경없음)

7. 도시관리계획 결정에 관한 「국토의 계획 및 이용에 관한 법률」시행령 제25조 제5항 각호의 사항

가. 용도지역 결정(변경)조서(변경없음)

나. 지구단위계획구역 결정(변경) 조서(변경)

도면표시 번 호	구역명	위 치	면적 (㎡)			최초 결정일	비 고
			기정	변경	변경후		
1	중흥 지구단위계획구역	중흥동 31-1번지 일원	94,470	감) 12	94,458	-	
2	삼동 지구단위계획구역	주삼동 521-1번지 일원	451,406	-	451,406	-	

○ 지구단위계획구역 결정(변경) 사유서

구분	위 치	면 적 (㎡)			결 정 사 유
		기정	증감	변경	
변경	중흥동 31-1번지 일원	94,470	감) 12	94,458	- 측량 결과 반영에 따른 지구단위계획구역 변경

다. 도시계획시설 결정(변경) 조서(변경)

1) 교통시설(변경)

(1) 도로

가. 중흥·삼동지구 도로 총괄표(변경)

구분		합계			1류			2류			3류		
		노선 수	연장 (m)	면적 (㎡)	노선 수	연장 (m)	면적 (㎡)	노선 수	연장 (m)	면적 (㎡)	노선 수	연장 (m)	면적 (㎡)
합계	기정	30	20,953 (8,491)	180,620	7	3,600 (2,815)	58,015	8	5,660 (3,081)	73,950	15	11,693 (2,595)	48,655
	변경	30	20,953 (8,491)	175,905.5	7	3,600 (2,815)	55,798.1	8	5,660 (3,081)	71,755.5	15	11,693 (2,595)	48,351.9
대로	기정	3	16,373 (2,469)	105,013	1	3,600 (667)	25,946	1	1,080 (978)	42,481	1	11,693 (824)	36,586
	변경	3	16,373 (2,469)	104,717.4	1	3,600 (667)	25,946	1	1,080 (978)	42,185.4	1	11,693 (824)	36,586
중로	기정	10	4,580 (3,108)	52,267	2	(944)	19,386	6	4,580 (1,972)	30,371	2	(192)	2,510
	변경	10	4,580 (3,108)	47,819	2	(944)	17,142.2	6	4,580 (1,972)	28,148.1	2	(192)	2,528.7
소로	기정	17	(2,914)	23,340	4	(1,204)	12,683	1	(131)	1,098	12	(1,579)	9,559
	변경	17	(2,914)	23,369.1	4	(1,204)	12,709.9	1	(131)	1,422	12	(1,579)	9,237.2

주) () 는 구역내 연장임, 면적은 구역내 면적임

나. 중흥지구 도로 결정(변경) 조서(변경)

구분	규 모				연장 (m)	기 능	기 점	종 점	사 용 형 태	최초 결정일	비고
	등급	류별	번호	폭원 (m)							
기정	중로	2	33	15	4,580 (488)	집산도로	중흥동 408-11도	호명동 1462-1도	일반도로	전고-88호 77.04.26	
변경	중로	2	33	15	4,580 (488)	집산도로	중흥동 408-11도	호명동 1462-1도	일반도로	전고-88호 77.04.26	
기정	중로	3	1	12	(109)	국지도로	중흥동 52전	중흥동 42전	일반도로		
변경	중로	3	1	12	(109)	국지도로	중흥동 52전	중흥동 42전	일반도로		
기정	소로	1	1	10	(596)	국지도로	중흥동 56-2대	중흥동 47-4도	일반도로		
변경	소로	1	1	10	(596)	국지도로	중흥동 56-2대	중흥동 47-4도	일반도로		
기정	소로	1	2	10	(97)	국지도로	중흥동 56-3전	중흥동 44-1대	일반도로		
변경	소로	1	2	10	(97)	국지도로	중흥동 56-3전	중흥동 44-1대	일반도로		
기정	소로	1	3	10	(366)	국지도로	중흥동 91-1도	중흥동 73전	일반도로		
변경	소로	1	3	10	(366)	국지도로	중흥동 91-1도	중흥동 73전	일반도로		
기정	소로	2	1	8	(131)	국지도로	중흥동 91-1도	중흥동 88-17과	일반도로		
변경	소로	2	1	8	(131)	국지도로	중흥동 91-1도	중흥동 88-17과	일반도로		
기정	소로	3	1	6	(59)	국지도로	중흥동 75답	중흥동 산193임	일반도로		
변경	소로	3	1	6	(59)	국지도로	중흥동 75답	중흥동 산193임	일반도로		
기정	소로	3	101	6	(189)	특수도로	중흥동 96-6대	중흥동 48-1도	보행자전용도로		
변경	소로	3	101	6	(189)	특수도로	중흥동 96-6대	중흥동 48-1도	보행자전용도로		
기정	소로	3	102	4	(274)	특수도로	중흥동 48-1도	중흥동 29-2대	보행자전용도로		
변경	소로	3	102	4	(274)	특수도로	중흥동 48-1도	중흥동 29-2대	보행자전용도로		
기정	소로	3	103	4	(24)	특수도로	중흥동 47-4도	중흥동 62-2전	보행자전용도로		
변경	소로	3	103	4	(24)	특수도로	중흥동 47-4도	중흥동 62-2전	보행자전용도로		

○ 중흥지구 도로 결정(변경) 사유서

구분	변경전 도로명	변경후 도로명	변 경 내 용	변경사유
변경	중로 2-33	중로 2-33	- 도로 선형 변경	- 측량결과 반영에 따른 선형 변경
변경	중로 3-1	중로 3-1	- 도로 선형 변경	- 측량결과 반영에 따른 선형 변경
변경	소로 1-1	소로 1-1	- 도로 선형 변경	- 측량결과 반영에 따른 선형 변경
변경	소로 1-2	소로 1-2	- 도로 선형 변경	- 측량결과 반영에 따른 선형 변경
변경	소로 1-3	소로 1-3	- 도로 선형 변경	- 측량결과 반영에 따른 선형 변경
변경	소로 2-1	소로 2-1	- 도로 선형 변경	- 측량결과 반영에 따른 선형 변경
변경	소로 3-1	소로 3-1	- 도로 선형 변경	- 측량결과 반영에 따른 선형 변경
변경	소로 3-101	소로 3-101	- 도로 선형 변경	- 측량결과 반영에 따른 선형 변경
변경	소로 3-102	소로 3-102	- 도로 선형 변경	- 측량결과 반영에 따른 선형 변경
변경	소로 3-103	소로 3-103	- 도로 선형 변경	- 측량결과 반영에 따른 선형 변경

다. 삼동지구 도로 결정(변경) 조서(변경없음)

구분	규 모				기 능	연장 (m)	기 점	종 점	사용 형태	최 초 결정일	비고
	등급	류별	번호	폭원 (m)							
기정	대로	1	4	35~38	3,600 (667)	주간선 도로	봉계동 764-1도	평여동 651장	일반도로	건고-69호 77.04.18	
기정	대로	2	9	30	1,080 (978)	보조 간선도로	주삼동 616-1도	주삼동 49-2도	일반도로	전고-9호 92.01.25	
기정	대로	3	33	25	11,693 (824)	보조 간선도로	삼일동 46전	만덕동 767구	일반도로	전고-241호 00.12.31	
기정	중로	1	1	20	(681)	보조 간선도로	주삼동 460-1도	주삼동 510-4답	일반도로		
기정	중로	1	81	23	(263)	보조 간선도로	주삼동 107-13도	주삼동 93전	일반도로	여고-77호 09.06.05	
기정	중로	2	1	15	(229)	집산도로	주삼동 545-2대	주삼동 507-2답	일반도로		
기정	중로	2	2	15	(270)	집산도로	주삼동 455전	주삼동 544-1대	일반도로		
기정	중로	2	3	15	(345)	집산도로	주삼동 454-4답	주삼동 415-1답	일반도로		
기정	중로	2	4	15	(307)	집산도로	주삼동 93전	주삼동 40-1전	일반도로		
기정	중로	2	5	15	(333)	집산도로	주삼동 91답	주삼동 38답	일반도로		
기정	중로	3	1	12	(83)	집산도로	주삼동 447-1답	주삼동 443-4답	일반도로		
기정	소로	1	1	10	(145)	국지도로	주삼동 454-4답	주삼동 419답	일반도로		
기정	소로	3	1	6	(504)	국지도로	주삼동 443-4답	주삼동 498-1답	일반도로		
기정	소로	3	2	6	(141)	국지도로	주삼동 37-3도	주삼동 29-1답	일반도로		
기정	소로	3	101	6	(71)	특수도로	주삼동 539-1대	주삼동 542-2대	보행자전용도로		
기정	소로	3	102	6.6	(75)	특수도로	주삼동 104-10도	주삼동 473-4대	보행자전용도로		
기정	소로	3	103	6	(20)	특수도로	주삼동 418-6답	주삼동 418-6답	보행자전용도로		
기정	소로	3	104	6	(50)	특수도로	주삼동 427답	주삼동 409-8전	보행자전용도로		
기정	소로	3	105	6	(59)	특수도로	주삼동 444-3도	주삼동 447-1답	보행자전용도로		
기정	소로	3	106	6	(113)	특수도로	월하동 525전	월하동 536도	보행자전용도로		

주) () 는 구역내 연장임

(2) 주차장

가. 중흥지구 주차장 결정(변경) 조서(변경)

구분	도면표시번호	시설명	위 치	면적(㎡)			최초 결정일	1. 비 고
				기정	증감	변경		
계	-	노외주차장	-	5,763	감) 45.3	5,717.7		2.
변경	1	노외주차장	중흥동 44-1대 일대	3,805	감) 1.6	3,803.4		3.
변경	2	노외주차장	중흥동 49-3전 일대	902	감) 7.3	894.7		4.
변경	3	노외주차장	중흥동 61답 일대	1,056	감) 36.4	1,019.6		5.

○ 중흥지구 주차장 결정(변경) 사유서

도면표시번호	시설명	변 경 내 용	변경사유
1	노외주차장	- 노외주차장 면적 변경 : 기정 3,805㎡, 변경 3,803.4㎡ (감 1.6㎡)	- 측량결과 반영에 따른 면적 변경
2	노외주차장	- 노외주차장 면적 변경 : 기정 902㎡, 변경 894.7㎡ (감 7.3㎡)	- 측량결과 반영에 따른 면적 변경
3	노외주차장	- 노외주차장 면적 변경 : 기정 1,056㎡, 변경 1,019.6㎡ (감 36.4㎡)	- 측량결과 반영에 따른 면적 변경

나. 삼동지구 주차장 결정(변경) 조서(변경없음)

구분	도면표시번호	시설명	위 치	면적(㎡)	최초 결정일	비 고
합계	-	노외주차장	-	11,775.5		
기정	121	노외주차장	주삼동 1026 일원	5,973.0	여고-77호 14.03.27	여고-279 14.11.06
기정	1	노외주차장	주삼동 471-4 일원	4,664.4		
기정	2	노외주차장	주삼동 36-3 일원	1,138.1		

(3) 자동차정류장

가. 삼동지구 주차장 결정(변경) 조서(변경없음)

구분	도면표시번호	시설명	시설의종류	위 치	면적(㎡)	최초결정일	비 고
계	-	자동차 정류장	공영차고지	-	47,123		
기정	5	자동차 정류장	공영차고지	주삼동 59 일원	47,123	여고-77호 09.06.05	

2) 공간시설(변경)

(1) 공원

가. 중흥지구 공원 결정(변경) 조서(변경)

구분	도면표시번호		공원명	시설의 종류	위 치	면 적(㎡)			최초 결정일	비고
	기정	변경				기정	증감	변경		
합계	-		-	공원	-	5,570	감) 9.1	5,560.9		
변경	1	1	-	소공원 → 문화공원	중흥동 50-3전 일원	2,346	증) 892	3,238.4		
변경	2	1	-	소공원	중흥동 87임 일원	3,224	감) 901.5	2,322.5		

○ 중흥지구 공원 결정(변경) 사유서

도면표시번호	공 원 명	변 경 내 용	변경사유
1	문화공원	- 공원 시설 종류 변경 : 기정 소공원, 변경 문화공원 - 공원 면적 변경 : 기정 2,346㎡, 변경 3,238.4㎡(증 892㎡)	- 중흥지구 토지이용계획 변경 및 측량결과 반영에 따른 공원 계획 변경
1	소공원	- 공원 도면 표시 번호 변경 : 기존 소공원10이 문화공원으로 변경됨에 따른 도면 표시 번호 변경 - 공원 면적 변경 : 기정 3,224㎡, 변경 2,322.5㎡(감 901.5㎡)	- 중흥지구 토지이용계획 변경 및 측량결과 반영에 따른 공원 계획 변경

나. 삼동지구 공원 결정(변경) 조서(변경없음)

구분	도면표시번호	공원명	시설의 종류	위 치	면 적(㎡)	최초 결정일	비 고
합계	-	-	공원	-	6,376.5		
기정	1	-	소공원	주삼동 418-9일원	2,200.8		
기정	2	-	소공원	주삼동 91-3일원	4,175.7		

(2) 녹지

가. 중흥지구 녹지 결정(변경) 조서(변경)

구분	도면표시번호	시설명	시설의종류	위 치	면 적 (㎡)			최초 결정일	비고
					기정	증감	변경		
합계			-	-	16,100	감) 106.6	15,993.4		
변경	1	녹지	경관녹지	중흥동 산197-8임 일원	3,234	감) 101.5	3,132.5	-	
변경	2	녹지	경관녹지	중흥동 산195-4 일원	4,946	증) 35.9	4,981.9		
변경	3	녹지	경관녹지	중흥동 91답 일원	2,569	감) 59.2	2,509.8		
변경	4	녹지	경관녹지	중흥동 산188-10 일원	5,351	증) 18.2	5,369.2		

○ 중흥지구 녹지 결정(변경) 사유서

도면표시번호	시 설 명	변 경 내 용	변경사유
1	경관녹지	- 경관녹지 면적 변경 : 기정 3,234㎡, 변경 3,132.5㎡ (감 101.5㎡)	- 측량결과 반영에 따른 면적 변경
2	경관녹지	- 경관녹지 면적 변경 : 기정 4,946㎡, 변경 4,981.9㎡ (증 35.9㎡)	- 측량결과 반영에 따른 면적 변경
3	경관녹지	- 경관녹지 면적 변경 : 기정 2,569㎡, 변경 2,509.8㎡ (감 59.2㎡)	- 측량결과 반영에 따른 면적 변경
4	경관녹지	- 경관녹지 면적 변경 : 기정 5,351㎡, 변경 5,369.2㎡ (증 18.2㎡)	- 측량결과 반영에 따른 면적 변경

나. 삼동지구 녹지 결정(변경) 조서(변경)

구분	도면표시번호	시설명	시설의 종류	위 치	면 적(㎡)			최초 결정일	비고
					기정	증감	변경		
합계			-	-	34,642.9	증) 8,409	43,051.9		
기정	1	녹지	완충녹지	주삼동 538-2 일원	2,428.9	-	2,428.9		
기정	2	녹지	완충녹지	주삼동 49-2 일원	2,094.7	-	2,094.7		
기정	1	녹지	경관녹지	주삼동 499-1 일원	13,844.6	-	13,844.6		
기정	2	녹지	경관녹지	주삼동 61 일원	3,315.7	-	3,315.7		
기정	3	녹지	경관녹지	월하동 531-1 일원	9,464.4	-	9,464.4		
기정	4	녹지	경관녹지	주삼동 산79-4 일원	3,494.6	-	3,494.6		
신설	5	녹지	경관녹지	월하동 539-1 일원	-	증) 8,409	8,409		

※ 녹지 총면적 44,776.8㎡ 중 존치시설면적 1,724.9㎡ 미포함

○ 삼동지구 녹지 결정(변경) 사유서

도면표시번호	시 설 명	변 경 내 용	변경사유
5	경관녹지	- 경관녹지 8,409㎡ 신설	- 월하동 539-1번지 일원 생산지원시설용지를 경관 녹지시설로 변경

- 3) 유통 및 공급시설(변경없음)
- 4) 방재시설(변경없음)
- 5) 구역 외 시설(변경없음)

라. 지구단위계획에 대한 도시관리계획 결정 조서(변경)

- 1) 용도지역·용도지구의 세분 및 세분된 용도지역·용도지구간의 변경에 관한 도시관리계획 결정(변경) 조서 - 도시관리계획 용도지역 및 용도지구 결정(변경) 조서와 같음
- 2) 기반시설 배치와 규모에 관한 도시관리계획 결정(변경) 조서 - 도시계획시설 결정(변경) 조서와 같음
- 3) 가구 및 획지의 규모와 구성에 관한 도시관리계획 결정(변경) 조서(변경)

(1) 중흥지구

가. 생산지원시설

도면 번호	가구 번호	면적(㎡)	획 지					비고
			번호	위 치	면적(㎡)			
					기정	증감	변경	
생산 지원 시설 (A)	A1	14,041.6	1	중흥동 93-3전 일원	814.0	증) 0.8	814.8	일반공업 지역
			2	중흥동 93-2전 일원	728.0	-	728.0	
			3	중흥동 58-2대 일원	-	증) 803.0	803.0	
			4	중흥동 57-3전 일원	863.0	감) 0.2	862.8	
			5	중흥동 57-1전 일원	781.0	감) 2.9	778.1	
			6	중흥동 57-3전 일원	816.0	감) 1.5	814.5	
			7	중흥동 55전 일원	787.0	증) 54.7	841.7	
			8	중흥동 59전 일원	759.0	감) 9.8	749.2	
			9	중흥동 93-2전 일원	807.0	감) 48.9	758.1	
			10	중흥동 543-3전 일원	955.0	감) 2.5	952.5	
			11	중흥동 95전 일원	929.0	감) 5.5	923.5	
	12	중흥동 94전 일원	936.0	감) 0.7	935.3	일반공업 지역		
	13	중흥동 92전 일원	975.0	감) 6.1	968.9			
	14	중흥동 54-2전 일원	1,232.0	감) 17.4	1,214.6			
	15	중흥동 55전 일원	960.0	감) 4.1	955.9			
	16	중흥동 52-2전 일원	945.0	감) 4.3	940.7			
	A2	9,453.4	1	중흥동 90-3답 일원	2,602.0	증) 54.0	2,656.0	
			2	중흥동 89답 일원	2,926.0	증) 40.9	2,966.9	
			3	중흥동 88-14전 일원	3,883.0	감) 52.5	3,830.5	
합계		23,495.0		-	22,698.0	증) 797.2	23,495.2	

나. 후생지원시설

도면 번호	가구 번호	면적(㎡)	획 지					비고
			번호	위 치	면적(㎡)			
					기정	증감	변경	
후생 지원 시설 (B)	B1	2,436.2	1	중흥동 41대 일원	309	감) 3.7	305.3	일반공업 지역
			2	중흥동 42전 일원	322	감) 0.4	321.6	
			3	중흥동 56-1도 일원	314	감) 1.6	312.4	
			4	중흥동 40전 일원	305	감) 0.2	304.8	
			5	중흥동 43답 일원	311	증) 0.4	311.4	
			6	중흥동 39전 일원	297	감) 1.2	295.8	
			7	중흥동 43답 일원	311	감) 0.2	310.8	
			8	중흥동 36답 일원	275	감) 0.9	274.1	
	B2	3,266.0	1	중흥동 46-5전 일원	394	증) 0.1	394.1	
			2	중흥동 47-3전 일원	379	증) 2.3	381.3	
			3	중흥동 62-2전 일원	357	증) 1.5	358.5	
			4	중흥동 63전 일원	452	감) 2.2	449.8	
			5	중흥동 63전 일원	430	감) 5.5	424.5	
			6	중흥동 63전 일원	428	감) 2.5	425.5	
			7	중흥동 64대 일원	425	감) 1.1	423.9	
			8	중흥동 30-2대 일원	411	감) 2.6	408.4	
	B3	2,315.7	1	중흥동 산197-4임 일원	342	증) 0.1	342.1	
			2	중흥동 산193임 일원	330	증) 1.2	331.2	
			3	중흥동 산193임 일원	331	증) 1.3	332.3	
			4	중흥동 산193임 일원	330	증) 1.6	331.6	
			5	중흥동 산193임 일원	330	증) 1.0	331.0	
			6	중흥동 61답 일원	330	증) 1.0	331.0	
			7	중흥동 61답 일원	317	감) 0.5	316.5	
	B4	1,355.1	1	중흥동 1638천 일원	370	증) 7.2	377.2	
			2	중흥동 1639도 일원	343	감) 9.2	333.8	
			3	중흥동 산193임 일원	330	감) 7.8	322.2	
			4	중흥동 74대 일원	317	증) 4.9	321.9	
	합계		9,373.0		-	9,390	감) 17.0	

다. 존치시설

구분	도면번호	가구 번호	면적 (㎡)	획 지					비고
				번호	위 치	면적 (㎡)			
						기정	증감	변경	
폐지	존치시설	기존 공장	-	1	중흥동 58-2대 일원	803	감) 803	-	

(2) 삼동지구

가. 생산지원시설

도면 번호	가구 번호	면적(㎡)	획 지					비고	
			번호	위 치	면적(㎡)				
					기정	증감	변경		
생산 지원 시설 (A)	A1	77,978.2	1	주삼동 515-9전 일원	4,543.0	-	4,543.0	일반공업지역 (존치지역 중 생산지원시설 제외) [1단계]	
			2	주삼동 520-5대 일원	6,034.0	-	6,034.0		
			3	주삼동 546-2전 일원	5,938.7	-	5,938.7		
			4	주삼동 541-6대 일원	6,501.8	-	6,501.8		
			5	주삼동 534대 일원	3,686.6	-	3,686.6		
			6	주삼동 477대 일원	3,964.6	-	3,964.6		
			7	주삼동 465전 일원	3,700.1	-	3,700.1		
			8	주삼동 466대 일원	5,012.9	-	5,012.9		
			9	주삼동 505-9답 일원	3,533.9	-	3,533.9		
			10	주삼동 525-1대 일원	4,722.1	-	4,722.1		
			11	주삼동 524대 일원	4,637.8	-	4,637.8		
			12	주삼동 501-1답 일원	6,385.2	-	6,385.2		
			13	주삼동 491전 일원	4,743.2	-	4,743.2		
			14	주삼동 497-1답 일원	5,170.6	-	5,170.6		
			15	주삼동 473-6전 일원	4,726.0	-	4,726.0		
			16	주삼동 415-2답 일원	4,677.7	-	4,677.7		
	A2	5,401.1	1	주삼동 459답 일원	1,726.7	-	1,726.7	일반공업지역 (존치지역 중 생산지원시설 제외) [2단계]	
			2	주삼동 448-1답 일원	1,946.3	-	1,946.3		
			3	주삼동 477-1답 일원	1,728.1	-	1,728.1		
	A3	3,482.8	1	주삼동 117답 일원	1,179.6	-	1,179.6		
			2	주삼동 112-1전 일원	1,177.8	-	1,177.8		
			3	주삼동 113-1전 일원	1,125.4	-	1,125.4		
	A4	33,806	1	주삼동 42-2전 일원	4,400.3	-	4,400.3		
			2	주삼동 42-1전 일원	5,288.6	-	5,288.6		
			3	주삼동 83-1전 일원	4,347.1	-	4,347.1		
			4	주삼동 62전 일원	4,771.4	-	4,771.4		
			5	주삼동 90답 일원	4,016.9	-	4,016.9		
6			주삼동 37-2전 일원	5,622.8	-	5,622.8			
7			주삼동 88-1전 일원	5,358.9	-	5,358.9			
A5	-	1	월하동 539-1답 일원	8,409.0	감) 8,409.0	-	녹지로 변경		
합계		120,668.1	-	-	129,077.1	감) 8,409	120,668.1		

※ 생산지원시설 총면적 중 존치시설 면적(39,548㎡)은 미포함

나. 후생지원시설

도면 번호	가구 번호	면적(㎡)	획 지			비고
			번호	위 치	면적(㎡)	
후생 지원 시설 (B)	B1	8,252.9	1	주삼동 415-1답 일원	338.4	일반공업지역 [1단계]
			2	주삼동 415-1답 일원	329.8	
			3	주삼동 416-1답 일원	329.8	
			4	주삼동 418-5답 일원	329.6	
			5	주삼동 418-6답 일원	329.6	
			6	주삼동 418-1답 일원	329.4	
			7	주삼동 454-3답 일원	329.3	
			8	주삼동 454-4답 일원	338.1	
			9	주삼동 420답 일원	689.8	
			10	주삼동 419답 일원	715.0	
			11	주삼동 421답 일원	665.3	
			12	주삼동 420답 일원	729.4	
			13	주삼동 422-2답 일원	704.1	
			14	주삼동 454-3답 일원	701.8	
			15	주삼동 453-1답 일원	717.4	
			16	주삼동 452-1답 일원	676.1	
	B2	2,187.3	1	주삼동 91답 일원	1,000.5	일반공업지역 [2단계]
			2	주삼동 91-1전 일원	1,186.8	
합계		10,440.2	-	-	10,440.2	

다. 복합시설

도면 번호	가구 번호	면적(㎡)	획 지			비고
			번호	위 치	면적(㎡)	
복합 시설 용지 (C)	C1	19,720.8	1	주삼동 446-1답 일원	2,517.9	일반공업지역 [1단계]
			2	주삼동 443-5답 일원	1,750.7	
			3	주삼동 445-5답 일원	4,086.8	
			4	주삼동 426답 일원	4,077.7	
			5	주삼동 423답 일원	3,906.8	
			6	주삼동 427답 일원	3,380.9	
	C2	2,002.0	1	주삼동 563-51임 일원	2,002.0	일반공업지역 [3단계]
합계		21,722.8	-	-	21,722.8	

라. 공공지원시설

도면 번호	가구 번호	면적(㎡)	획 지			비고
			번호	위 치	면적(㎡)	
공공 지원 시설 (D)	D1	8,469.5	1	주삼동 412답 일원	2,144.3	일반공업지역 [1단계]
			2	주삼동 411답 일원	2,203.0	
			3	주삼동 409-6전 일원	2,204.0	
			4	주삼동 409-1전 일원	1,918.2	
합계		8,469.5	-	-	8,469.5	

마. 존치시설물

구분	도면 번호	가구 번호	면적(㎡)	획 지			비고
				번호	위 치	면적(㎡)	
기정	자동차 정류장	존치	47,123	1	주삼동 1020차 일원	47,123	공영차고지 [2단계]
기정	주차장	존치	5,973	1	주삼동 1026차	5,973	주차장 121 여고-279 14.11.06 [2단계]
기정	주유소	존치	1,519	1	주삼동 556-2대 일원	1,519	GS칼텍스 (생산지원) [2단계]
기정	대로2-9호선 북측	존치	17,733	1	주삼동 558-6장 일원	17,733	공장지 (생산지원) [3단계]
기정	대로3-33호선 북서측 도로변	존치	1,851	1	월하동 540-1장 일원	1,851	도로변 (생산지원)
기정	기존공장 부지	존치	1,725	1	주삼동 118-1전 일원	1,725	진남토건
기정	기존공장 부지	존치	9,750	1	주삼동 590 일원	9,750	
기정	기존공장 부지	존치	20,447	1	주삼동 586-1 일원	20,447	
합계			106,121			106,121	-

4) 건축물에 대한 용도·건폐율·용적률·높이·배치·형태·색채·건축선에 관한 도시관리계획 결정(변경) 조서(변경없음)

(1) 지원시설용지

도면번호	구 분	계 획 내 용
A 생산 지원시설 (중흥·삼동)	허용 용도	「건축법 시행령」 별표 1 제5호 문화 및 집회시설 중 동호 라목에 해당하는 것 「건축법 시행령」 별표 1 제7호의 판매시설(해당 공장에서 생산되는 제품을 판매하는 시설에 한함) 「건축법 시행령」 별표 1 제8호의 운수시설 「건축법 시행령」 별표 1 제10호의 교육연구시설(마목에 한함) 「건축법 시행령」 별표 1 제14호의 업무시설(오피스텔 제외) 「건축법 시행령」 별표 1 제18호의 창고시설 「건축법 시행령」 별표 1 제19호의 위험물저장 및 처리시설(바목, 사목에 한함) 「건축법 시행령」 별표 1 제20호의 자동차 관련 시설(나목, 라목, 바목에 한함) 「건축법 시행령」 별표 1 제25호의 발전시설(단, 태양광 발전시설에 한함) - 단, 건축물의 지붕 및 옥상, 해당 부지 내 부설 주차장에 설치하는 태양광 발전시설에 한함
	불허용도	허용용도 이외의 용도 (단독주택 및 공동주택 불허)
	건폐율	70% 이하
	용적률	350% 이하
	높 이	최고층수 : 3층 이하
	건축선	건축한계선이 지정된 대지는 건축물의 지상부분이 전면도로의 경계선으로부터 지정 한 길이 이상 후퇴하여 건축하여야 함. 다만, 지하부분은 그러하지 않음
	형 태	지붕형태는 슬라브를 지양하고, 아치형지붕 또는 경사지붕을 권장 옥상부에 물탱크 등 시각위해 요소로 작용할 수 있는 물탱크, 안테나 등 옥탑시설은 주변에서 보이지 않도록 파라펫 등으로 차폐 조경시설 면적의 30% 이상을 옥상 조경 권장
	색 채	주조색(70% 이상) : 따뜻한색 또는 무채색 계통의 밝은색(채도가 높은색과 원색에 가까운색 금지) 보조색 : 주조색 계통의 색 권장 강조색(10% 미만) : 제한없음

도면번호	구 분	계 획 내 용
B 후생 지원시설 (중흥·삼동)	허용용도	「건축법 시행령」 별표 1 제3호의 제1종 근린생활시설 「건축법 시행령」 별표 1 제4호의 제2종 근린생활시설 (단, 단란주점은 제외) 「건축법 시행령」 별표 1 제5호의 문화 및 집회시설 중 동호 라목에 해당하는 것 「건축법 시행령」 별표 1 제7호의 판매시설(해당 공장 에서 생산되는 제품을 판매하 는 시설에 한함) 「건축법 시행령」 별표 1 제9호의 의료시설 「건축법 시행령」 별표 1 제11호의 노유자시설 「건축법 시행령」 별표 1 제13호의 운동시설(가목에 한함. 단, 철타이 있는 골프연 습장은 제외) 「건축법 시행령」 별표 1 제25호의 발전시설(단, 태양광 발전시설에 한함) - 단, 건축물의 지붕 및 옥상, 해당 부지 내 부설 주차장에 설치하는 태양광 발전시설에 한함
	불허용도	허용용도 이외의 용도 (단독주택 및 공동주택 불허)
	건폐율	70% 이하
	용적률	350% 이하
	높 이	최고층수 : 4층 이하
	건축선	건축한계선이 지정된 대지는 건축물의 지상부분이 전면도로의 경계선으로부터 지정 한 길이 이상 후퇴하여 건축하여야 함. 다만, 지하부분은 그러하지 않음
	형 태	지붕형태는 슬라브를 지양하고, 아치형지붕 또는 경사지붕을 권장 옥상부에 물탱크 등 시각위해 요소로 작용할 수 있는 물탱크, 안테나 등 옥탑시설 은 주변에서 보이지 않도록 파라펫 등으로 차폐 조경시설 면적의 30% 이상을 옥상 조경 권장
	색 채	주조색(70% 이상) : 따뜻한색 또는 무채색 계통의 밝은색(채도가 높은색과 원색에 가까운색 금지) 보조색 : 주조색 계통의 색 권장 강조색(10% 미만) : 제한없음

도면번호	구 분	계 획 내 용
D 공공 지원시설 (삼동)	허용용도	「건축법 시행령」 별표 1 제3호의 제1종 근린생활시설 「건축법 시행령」 별표 1 제4호의 제2종 근린생활시설 (단, 단란주점은 제외) 「건축법 시행령」 별표 1 제5호의 문화 및 집회시설 중 동호 라목에 해당하는 것 「건축법 시행령」 별표 1 제10호의 교육연구시설 「건축법 시행령」 별표 1 제24호의 방송통신시설 「건축법 시행령」 별표 1 제25호의 발전시설(단, 태양광 발전시설에 한함) - 단, 건축물의 지붕 및 옥상, 해당 부지 내 부설 주차장에 설치하는 태양광 발전시설에 한함
	권장용도	공공지원시설(교육연구시설)
	불허용도	허용용도 이외의 용도 (단독주택 및 공동주택 불허)
	건폐율	70% 이하
	용적률	350% 이하
	높 이	최고층수 : 4층 이하
	건축선	건축한계선이 지정된 대지는 건축물의 지상부분이 전면도로의 경계선으로부터 지정 한 길이 이상 후퇴하여 건축하여야 함. 다만, 지하부분은 그러하지 않음
	형 태	지붕형태는 슬라브를 지양하고, 아치형지붕 또는 경사지붕을 권장 옥상부에 물탱크 등 시각위해요소로 작용할 수 있는 물탱크, 안테나 등 옥탑시설은 주변에서 보이지 않도록 파라펫 등으로 차폐 조경시설 면적의 30% 이상을 옥상 조경 권장
	색 채	주조색(70% 이상) : 따뜻한색 또는 무채색 계통의 밝은색(채도가 높은색과 원색에 가까운색 금지) 보조색 : 주조색 계통의 색 권장 강조색(10% 미만) : 제한없음

(2) 복합시설

도면번호	구 분	계 획 내 용
C1 복합시설 (삼동)	허용용도	「건축법 시행령」 별표 1 제2호의 공동주택 중 기숙사 「건축법 시행령」 별표 1 제3호의 제1종 근린생활시설 「건축법 시행령」 별표 1 제10호의 교육연구시설 「건축법 시행령」 별표 1 제11호의 노유자시설 「건축법 시행령」 별표 1 제14호의 업무시설(오피스텔은 제외) 「건축법 시행령」 별표 1 제25호의 발전시설(단, 태양광 발전시설에 한함) - 단, 건축물의 지붕 및 옥상, 해당 부지 내 부설 주차장에 설치하는 태양광 발전시설에 한함
	불허용도	허용용도 이외의 용도 (단독주택 및 공동주택 불허)
	건폐율	70% 이하
	용적률	350% 이하
	높 이	최고층수 : 6층 이하
	건축선	건축한계선이 지정된 대지는 건축물의 지상부분이 전면도로의 경계선으로부터 지정 한 길이 이상 후퇴하여 건축하여야 함. 다만, 지하부분은 그러하지 않음
	형 태	지붕형태는 슬라브를 지양하고, 아치형지붕 또는 경사지붕을 권장 옥상부에 물탱크 등 시각위해요소로 작용할 수 있는 물탱크, 안테나 등 옥탑시설은 주변에서 보이지 않도록 파라펫 등으로 차폐 조경시설 면적의 30% 이상을 옥상 조경 권장
	색 채	주조색(70% 이상) : 따뜻한색 또는 무채색 계통의 밝은색(채도가 높은색과 원색에 가까운색 금지) 보조색 : 주조색 계통의 색 권장 강조색(10% 미만) : 제한없음

도면번호	구 분	계 획 내 용
C2 복합시설 (삼동)	허용용도	「건축법 시행령」 별표 1 제2호의 공동주택 중 기숙사 「건축법 시행령」 별표 1 제3호의 제1종 근린생활시설 「건축법 시행령」 별표 1 제14호의 업무시설 「건축법 시행령」 별표 1 제17호의 공장(아파트형 공장) ※ “산업집적활성화 및 공장설립에 관한 법률” 제2조에 따른 지식산업센터 「건축법 시행령」 별표 1 제25호의 발전시설(단, 태양광 발전시설에 한함) - 단, 건축물의 지붕 및 옥상, 해당 부지 내 부설 주차장에 설치하는 태양광 발전시설에 한함
	불허용도	허용용도 이외의 용도 (단독주택 및 공동주택 불허)
	건폐율	70% 이하
	용적률	350% 이하
	높 이	최고층수 : 1층 이하
	건축선	건축한계선이 지정된 대지는 건축물의 지상부분이 전면도로의 경계선으로부터 지정 한 길이 이상 후퇴하여 건축하여야 함. 다만, 지하부분은 그러하지 않음
	형 태	지붕형태는 슬라브를 지양하고, 아치형지붕 또는 경사지붕을 권장 옥상부에 물탱크 등 시각위해요소로 작용할 수 있는 물탱크, 안테나 등 옥탑시설은 주변에서 보이지 않도록 파라펫 등으로 차폐 조경시설 면적의 30% 이상을 옥상 조경 권장
	색 채	주조색(70% 이상) : 따뜻한색 또는 무채색 계통의 밝은색(채도가 높은색과 원색에 가까운색 금지) 보조색 : 주조색 계통의 색 권장 강조색(10% 미만) : 제한없음

(3) 기타 사항에 관한 도시관리계획 결정(변경) 조서

도면번호	계 획 내 용
대지내 차량출입	교통영향평가상 차량출입불허구간으로 지정된 구간은 차량의 진·출입을 할 수 없으며, 차량의 출입구는 위계가 낮은 도로 또는 가구의 장변 구간에 설치하는 것을 원칙으로 함
담 장	담장을 설치하는 경우에는 보행환경의 쾌적성 및 경관 등을 증진 시킬 수 있도록 높이 1.2m 이하의 투시형 담장 또는 생울타리로 설치하도록 권장
옥 외 광고물	<p>옥외광고물은 ‘옥외광고물 등 관리법’에 의거 설치토록 하고, 본 산업단지의 경우 별도의 계획이 있을 경우에는 이에 준하여 적용토록함</p> <p>업소당 간판 1개 설치를 원칙으로 함 (단, 2개 이상의 도로와 접하고 있는 팔지에 연립지주형 간판을 설치하는 경우에는 추가로 1개 설치가 가능하나, 동일한 입면에 2개의 간판을 설치할 수 없음)</p> <p>간판의 크기·형태·문자·색상·도형·재질·설치방법 등에 관하여 세부기준을 따르되, 건물·공작물·다른 광고 등과 조화를 고려하여 계획</p> <p>돌출형간판 : 벽면에서 돌출 할 수 있는 길이는 최대 1m를 넘을 수 없음</p> <p>연립지주형 간판: 간판은 건축경계선으로부터 50cm 이상 안쪽에 보행인 및 차량통행에 지장이 없도록 설치</p>

마. 고시 도면

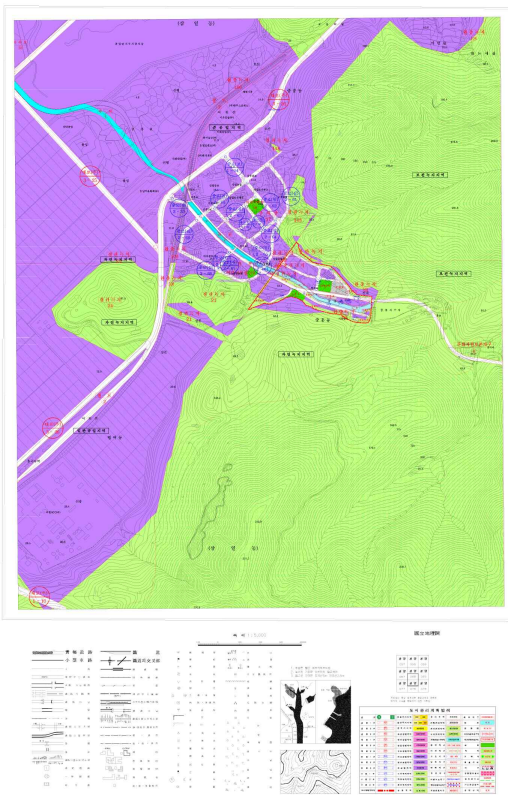
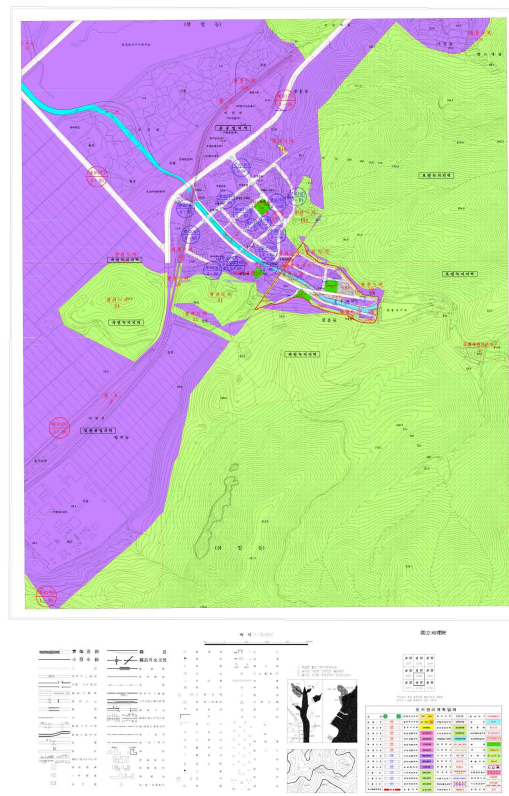
	기정	변경
중흥지구 관리계획 결정(변경)도	 <p>기정 도면은 중흥지구의 관리계획을 보여주는 지도로, 도로, 건물, 녹지 등 다양한 요소가 표시되어 있다. 지도 하단에는 상세한 도면 설명과 표가 포함되어 있다.</p>	 <p>변경 도면은 기정 도면과 유사하지만, 일부 구역의 색상이나 선이 변경되어 있다. 이는 관리계획의 수정을 나타낸다. 지도 하단에도 상세한 도면 설명과 표가 포함되어 있다.</p>

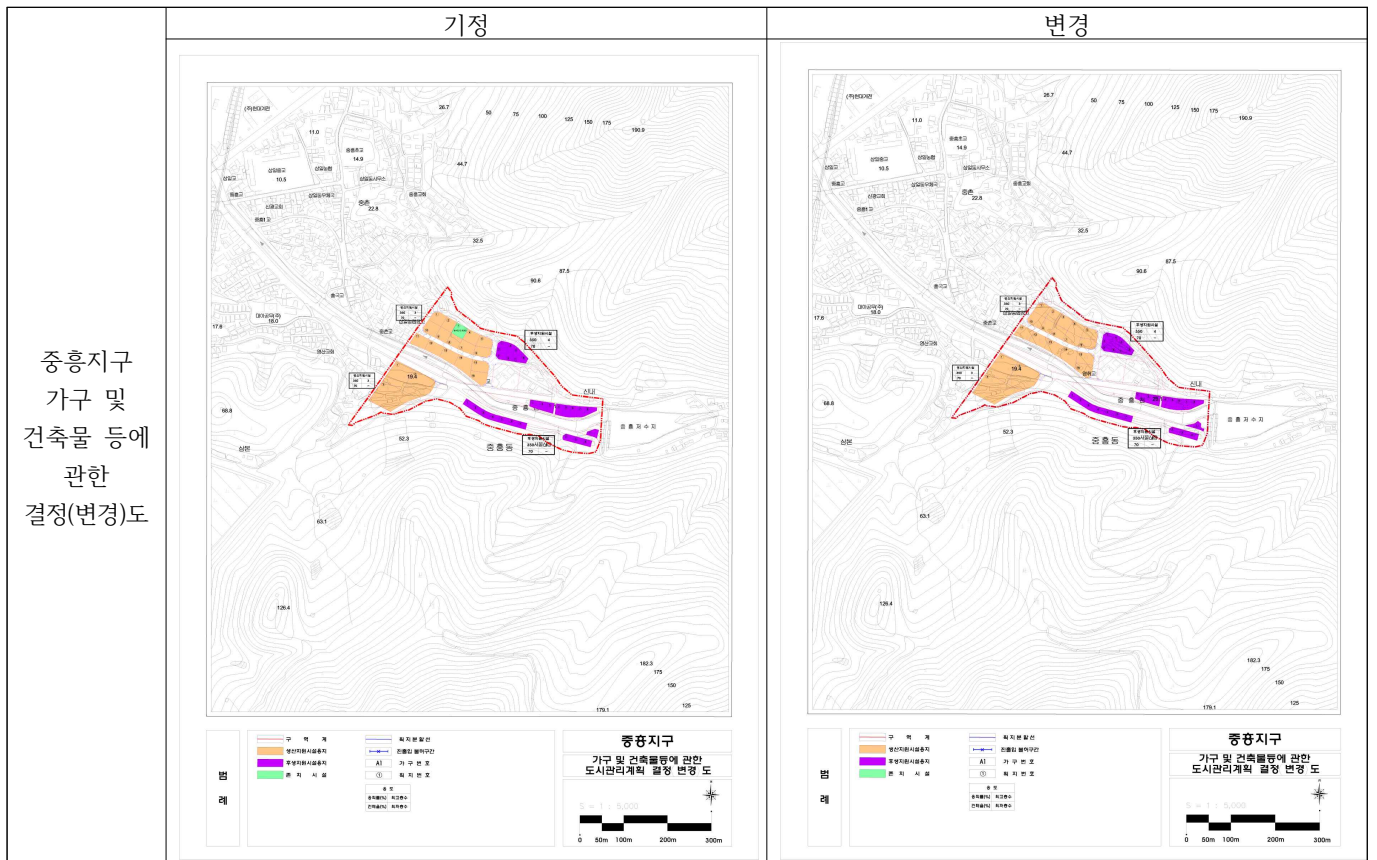
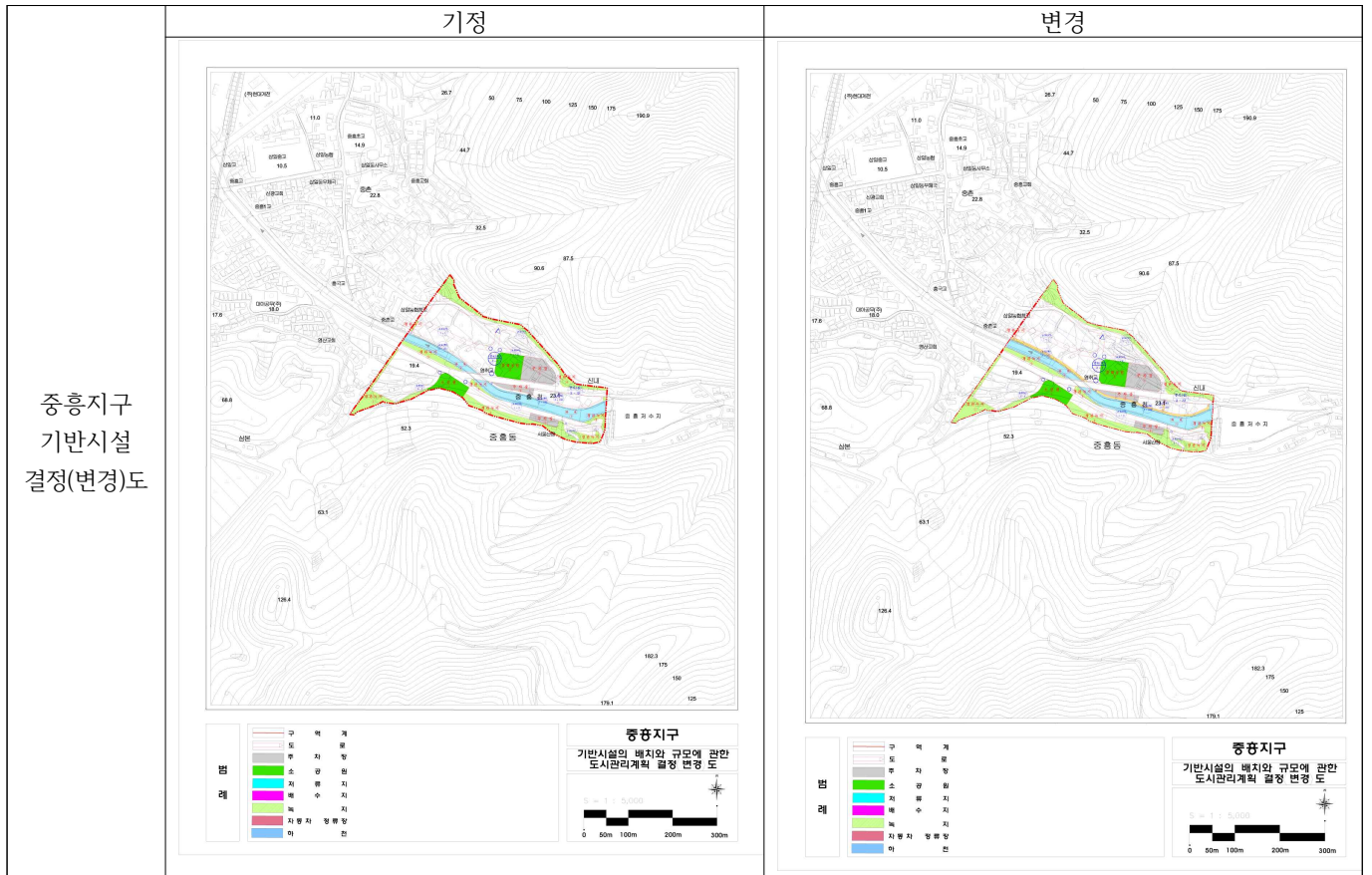

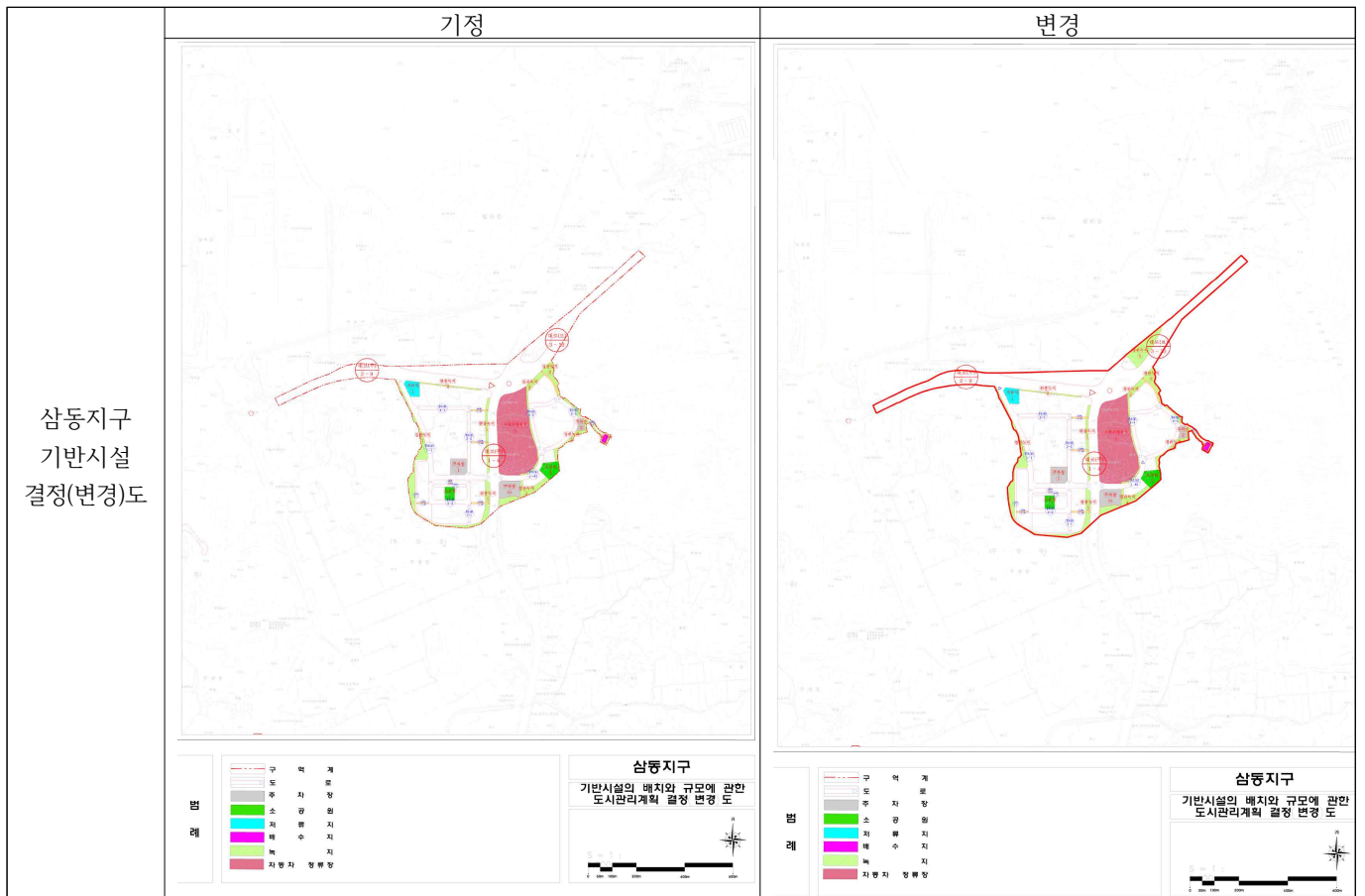
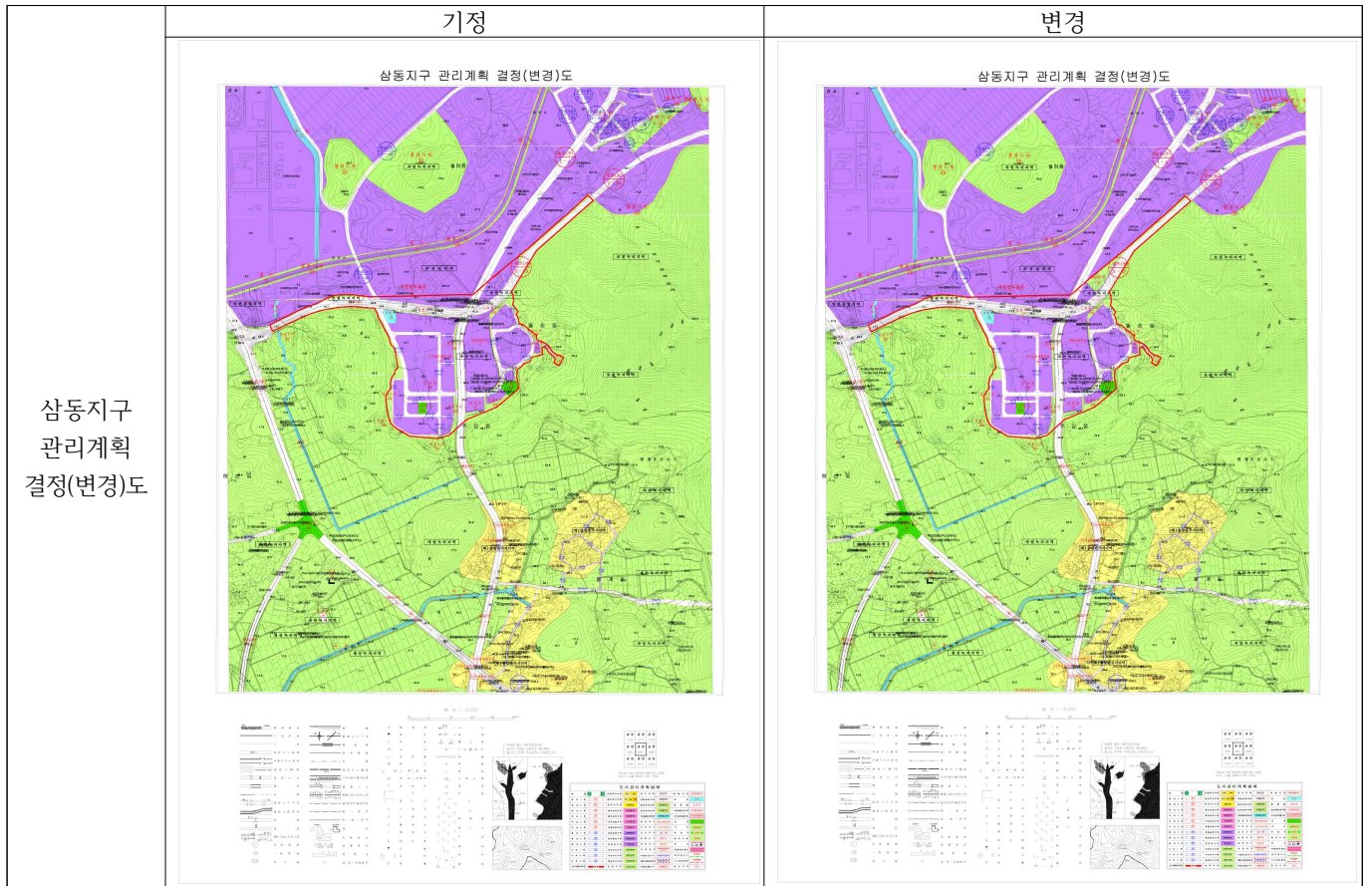

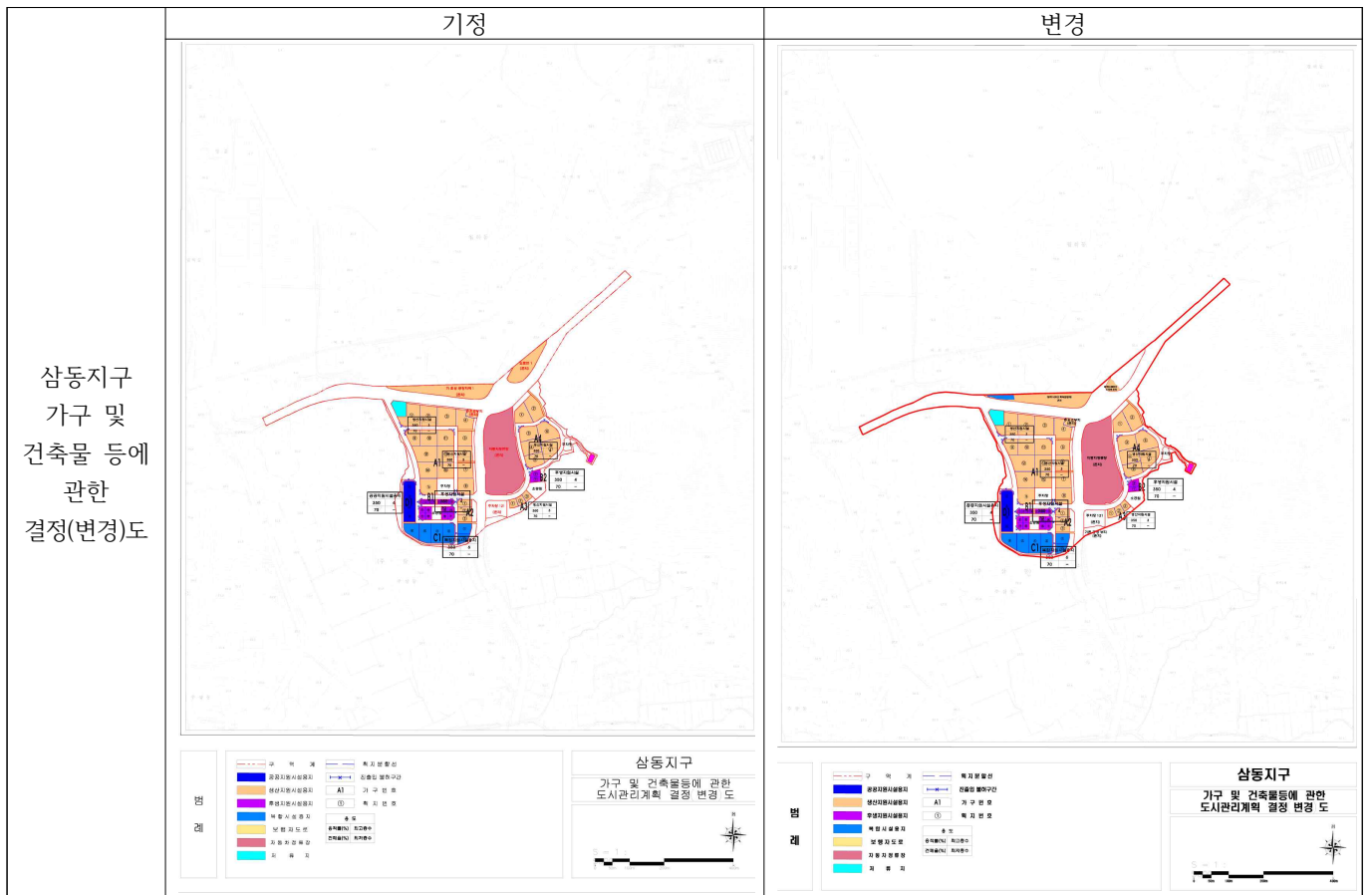

8. 관련도서 열람방법

토지이용규제정보서비스(<http://luris.molit.go.kr> 새로 지정되는 지역.지구 바로가기)에서 열람이 가능하며, 여수시청 공영개발과(061-659-4581) 및 도시계획과(061-659-4012)에 비치하여 이해관계인에게 보이고 있습니다.

9. 토지 세목 조서

가. 중흥지구

■ 기정

연번	소재지	지번	지목	원면적 (㎡)	소유자	
	동·리				성명	주 소
합 계						-
1	중흥동	28-2	천	45	여수시	
2	중흥동	29-1	도	17	김**	경기도 하남시 창우동
3	중흥동	29-2	대	278	김**	경기도 하남시 창우동
4	중흥동	30-1	도	30	김**	경기도 하남시 창우동
5	중흥동	30-2	대	245	김**	경기도 하남시 창우동
6	중흥동	30-3	도	39	여수시	
7	중흥동	31-1	대	76	여수시	
8	중흥동	31-2	도	60	국(국토교통부)	
9	중흥동	31-3	대	194	여수시	
10	중흥동	31-4	도	34	여수시	
11	중흥동	32	대	192	여수시	
12	중흥동	32-1	대	112	여수시	
13	중흥동	32-2	도	377	장**	여천군 삼일면 중흥리 ***
					장**	여천군 삼일면 중흥리 ***
					장**	여천군 삼일면 중흥리 ***
					장**	여천군 삼일면 중흥리 ***
14	중흥동	32-3	대	30	여수시	
15	중흥동	32-4	대	136	여수시	
16	중흥동	32-5	대	28	여수시	
17	중흥동	32-6	도	18	여수시	
18	중흥동	32-7	도	45	여수시	
19	중흥동	33	전	60	여수시	
20	중흥동	34	전	502	여수시	
21	중흥동	35	전	99	국(재**)	
22	중흥동	36	답	423	여수시	
23	중흥동	38	전	198	이**	여수시 국동 ***-***
24	중흥동	39	전	555	여수시	
25	중흥동	40	전	724	여수시	
26	중흥동	41	대	99	여수시	
27	중흥동	42	전	780	여수시	
28	중흥동	43	답	1,706	여수시	
29	중흥동	44-1	대	754	최**	여수시 소호동
30	중흥동	44-2	도	165	최**	여천군 삼일면 중흥리 ***
31	중흥동	45-1	대	231	여수시	
32	중흥동	45-2	도	106	김**	여천군 삼일면 중흥리 ***
33	중흥동	46-1	대	119	여수시	
34	중흥동	46-2	도	169	김**	여수시 동정 ****
35	중흥동	46-3	전	311	여수시	
36	중흥동	46-4	도	737	여수시	
37	중흥동	46-5	전	436	여수시	
38	중흥동	47-1	전	13	여수시	

연 번	소재지	지 번	지 목	원면적 (㎡)	소유자	
	동 · 리				성명	주 소
39	중흥동	47-2	도	129	신**	여천군 삼일읍 중흥리 ***
40	중흥동	47-3	전	619	대*****	여천군 삼일읍 중흥리 **
41	중흥동	47-4	도	1,054	여수시	
42	중흥동	48	전	961	한**	서울시 은평구 갈현동 ****-* ****-***
43	중흥동	48-1	도	3,014	여수시	
44	중흥동	49	전	635	한**	서울시 은평구 갈현동
45	중흥동	49-1	대	312	한**	인천시 중구 운서동****-*
46	중흥동	49-3	전	4	여수시	
47	중흥동	50-1	대	231	여수시	
48	중흥동	50-2	도	155	전**	여수시 중통동 ****-*
49	중흥동	50-3	전	322	서**	여수시 봉계동** *****
50	중흥동	50-4	전	165	최**	여수시 여문문화1길** (여서동)
51	중흥동	50-5	전	179	여수시	
52	중흥동	50-6	전	187	여수시	
53	중흥동	50-7	전	52	여수시	
54	중흥동	51-1	전	13	여수시	
55	중흥동	51-2	도	202	강**	여천군 삼일면 중흥리 ***
56	중흥동	51-3	전	403	김*****	여수시 안산동 ***
57	중흥동	51-5	전	1 紋	김*****	여수시 안산동 ***
58	중흥동	51-6	전	66	김*****	여수시 안산동 ***
59	중흥동	51-7	대	317	김*****	여수시 안산동 ***
60	중흥동	51-8	전	1 紋	김**	여수시 학동
61	중흥동	51-9	전	308	김*****	여수시 안산동 ***
62	중흥동	52	전	544	여수시	
63	중흥동	52-1	전	88	김*****	여수시 안산동 ***
64	중흥동	52-2	전	290	여수시	
65	중흥동	斑-5	전	296	여수시	
66	중흥동	53	전	142	여수시	
67	중흥동	53-1	전	90	여수시	
68	중흥동	53-2	전	207	여수시	
69	중흥동	54	목	250	여수시	
70	중흥동	54-1	천	63	여수시	
71	중흥동	54-2	전	1,251	여수시	
72	중흥동	55	전	1,818	대*****	여수시 중흥동 **
73	중흥동	56-1	도	205	여수시	
74	중흥동	56-2	대	198	여수시	
75	중흥동	56-3	전	810	여수시	
76	중흥동	57-1	전	248	여수시	
77	중흥동	57-2	도	489	여수시	
78	중흥동	57-3	전	1,352	여수시	
79	중흥동	57-4	대	466	여수시	
80	중흥동	57-5	대	233	여수시	
81	중흥동	58-1	도	255	김**	여천군 삼일읍 중흥리 ***

연번	소재지	지번	지목	원면적 (㎡)	소유자	
	동·리				성명	주 소
82	중흥동	58-2	대	1,828	심**	여수시 양지1길 *' **** **** (미평동)
83	중흥동	59	전	2,720	여수시	
84	중흥동	59-1	천	7	김**	여수시 무선중앙로 **(선원동)
85	중흥동	60	임	83	여수시	
86	중흥동	61	답	1,788	대*****	여천시 중흥동 **
87	중흥동	62-1	도	36	조**	여천군 삼일읍 중흥리 **
88	중흥동	62-2	전	656	여수시	
89	중흥동	63	전	1,169	여수시	
90	중흥동	64	대	317	여수시	
91	중흥동	65	천	512	김**	여천시 중흥동 ***
92	중흥동	66	전	215	국(기획재정부)	
93	중흥동	67	답	368	김**	여천시 중흥동 ***
94	중흥동	68	전	63	강**	여천군 삼일읍 중흥리 **
95	중흥동	69	천	60	망*****	미등기
96	중흥동	73	전	173	대*****	여수시 중흥동 **
97	중흥동	74	대	241	여수시	
98	중흥동	75	답	331	대*****	여수시 중흥동 **
99	중흥동	76	전	46	여수시	
100	중흥동	77	전	268	여수시	
101	중흥동	87	임	241	여수시	
102	중흥동	88	답	641	여수시	
103	중흥동	88-1	전	760	여수시	
104	중흥동	88-3	임	656	여수시	
105	중흥동	88-6	전	555	여수시	
106	중흥동	88-7	전	320	여수시	
107	중흥동	88-9	전	506	여수시	
108	중흥동	88-10	전	559	여수시	
109	중흥동	88-11	도	526	여수시	
110	중흥동	88-12	전	336	여수시	
111	중흥동	88-13	전	919	여수시	
112	중흥동	88-14	전	1,136	여수시	
113	중흥동	88-15	전	195	여수시	
114	중흥동	88-16	과	337	여수시	
115	중흥동	88-17	과	310	여수시	
116	중흥동	88-18	전	869	여수시	
117	중흥동	88-19	전	780	여수시	
118	중흥동	88-20	전	481	여수시	
119	중흥동	88-24	전	352	여수시	
120	중흥동	89	답	2,943	대*****	여수시 중흥동 **
121	중흥동	90-3	답	746	박**	여수시 선원동 **** * * * * * ****
122	중흥동	91	답	239	여수시	
123	중흥동	91-1	도	4,260	여수시	
124	중흥동	91-2	도	33	여수시	

연번	소재지	지번	지목	원면적 (㎡)	소유자	
	동·리				성명	주 소
125	중흥동	92	전	410	전라남도 (전라남도교육감)	
126	중흥동	92-1	천	212	전라남도 (전라남도교육감)	
127	중흥동	93-1	도	198	여수시	
128	중흥동	93-2	전	1,210	여수시	
129	중흥동	93-3	전	496	여수시	
130	중흥동	94	전	767	여수시	
131	중흥동	94-1	전	661	여수시	
132	중흥동	95	전	1,297	여수시	
133	중흥동	95-1	천	54	여수시	
134	중흥동	96-3	전	30	여수시	
135	중흥동	96-6	대	220	여수시	
136	중흥동	96-12	천	5	여수시	
137	중흥동	105	천	192	여수시	
138	중흥동	543-1	전	36	김**	전라남도 영광군 법성면 법성리 ***
139	중흥동	543-2	도	280	여수시	
140	중흥동	543-3	전	1,493	여수시	
141	중흥동	544-1	대	155	여수시	
142	중흥동	544-6	대	47	여수시	
143	중흥동	553-6	전	206	여수시	
144	중흥동	1637	도	1,037	국(국토교통부)	
145	중흥동	1638-39	천	10,649	국(국토교통부)	
146	중흥동	1639	도	310	국(국토교통부)	
147	중흥동	1640	도	1,117	국(국토교통부)	
148	중흥동	1652-20	구	600	국(국토교통부)	
149	중흥동	산188-3	임	701	장**	여수시 중흥동 ***
150	중흥동	산188-10	임	1,387	여수시	
151	중흥동	산188-11	임	334	여수시	
152	중흥동	산189	임	539	김*****	여수시 안산동 **
153	중흥동	산190-3	임	326	대*****	여수시 중흥동 **
154	중흥동	산190-12	임	1,900	대*****	여수시 중흥동 **
155	중흥동	산193	임	6,936	대*****	여수시 중흥동 **
156	중흥동	산195-4	임	99	여수시	
157	중흥동	산197-1	임	71	최**	여수시 화장동 ***-**
158	중흥동	산197-4	임	496	김**	여수시 대통3길**(화장동)
159	중흥동	산197-5	임	397	김**	여수시 대통3길**(화장동)
160	중흥동	산197-8	임	595	여수시	

■ 변경

연번	소재지	지번	지목	원면적 (㎡)	소유자	
	동·리				성명	주 소
합 계		-	-	95,077	-	-
1	중흥동	28-3	하천	45	여수시	
2	중흥동	29-1	도로	17	여수시	
3	중흥동	29-3	대	277	여수시	
4	중흥동	30-1	도로	30	여수시	
5	중흥동	30-2	대	245	여수시	
6	중흥동	30-3	도로	39	여수시	
7	중흥동	31-1	대	76	여수시	
8	중흥동	31-2	도로	60	여수시	
9	중흥동	31-3	대	194	여수시	
10	중흥동	31-4	도로	34	여수시	
11	중흥동	32	대	192	여수시	
12	중흥동	32-1	대	112	여수시	
13	중흥동	32-2	도로	377	여수시	
14	중흥동	32-3	대	30	여수시	
15	중흥동	32-4	대	136	여수시	
16	중흥동	32-5	대	28	여수시	
17	중흥동	32-6	도로	18	여수시	
18	중흥동	32-7	도로	45	여수시	
19	중흥동	33	전	60	여수시	
20	중흥동	34	전	502	여수시	
21	중흥동	35	전	99	여수시	
22	중흥동	36	답	423	여수시	
23	중흥동	38	전	198	여수시	
24	중흥동	39	전	555	여수시	
25	중흥동	40	전	724	여수시	
26	중흥동	41	대	99	여수시	
27	중흥동	42	전	780	여수시	
28	중흥동	43	답	1,706	여수시	
29	중흥동	44-1	대	754	여수시	
30	중흥동	44-2	도로	165	여수시	
31	중흥동	45-1	대	231	여수시	
32	중흥동	45-2	도로	106	여수시	
33	중흥동	46-1	대	119	여수시	
34	중흥동	46-2	도로	169	여수시	
35	중흥동	46-3	전	311	여수시	
36	중흥동	46-4	도로	737	여수시	
37	중흥동	46-5	전	436	여수시	
38	중흥동	47-1	전	13	여수시	
39	중흥동	47-2	도로	129	여수시	
40	중흥동	47-3	전	619	여수시	
41	중흥동	47-4	도로	1,054	여수시	
42	중흥동	48	전	961	여수시	
43	중흥동	48-1	도로	20	여수시	

연 번	소재지	지 번	지 목	원 면 적 (㎡)	소유자	
	동 · 리				성 명	주 소
44	중흥동	48-2	도로	2,994	여수시	
45	중흥동	49	전	635	여수시	
46	중흥동	49-1	대	312	여수시	
47	중흥동	49-3	전	4	여수시	
48	중흥동	50-1	대	231	여수시	
49	중흥동	50-2	도로	155	여수시	
50	중흥동	50-3	전	4	여수시	
51	중흥동	50-4	전	165	여수시	
52	중흥동	50-5	전	179	여수시	
53	중흥동	50-6	전	187	여수시	
54	중흥동	50-7	전	52	여수시	
55	중흥동	50-11	전	318	여수시	
56	중흥동	51-1	전	13	여수시	
57	중흥동	51-2	도로	26	여수시	
58	중흥동	51-3	전	4	여수시	
59	중흥동	51-5	전	158	여수시	
60	중흥동	51-6	전	66	여수시	
61	중흥동	51-7	대	317	여수시	
62	중흥동	51-8	전	165	여수시	
63	중흥동	51-9	전	284	여수시	
64	중흥동	51-10	도로	176	여수시	
65	중흥동	51-11	전	399	여수시	
66	중흥동	51-12	전	7	여수시	
67	중흥동	51-13	전	18	여수시	
68	중흥동	51-14	전	4	여수시	
69	중흥동	51-15	전	2	여수시	
70	중흥동	52	전	18	여수시	
71	중흥동	52-1	전	28	여수시	
72	중흥동	52-2	전	290	여수시	
73	중흥동	52-5	전	296	여수시	
74	중흥동	52-7	전	526	여수시	
75	중흥동	52-8	전	60	여수시	
76	중흥동	53	전	142	여수시	
77	중흥동	53-1	전	89	여수시	
78	중흥동	53-2	전	218	여수시	
79	중흥동	54	목장	250	여수시	
80	중흥동	54-1	하천	63	여수시	
81	중흥동	54-2	전	1,251	여수시	
82	중흥동	55	전	1,818	여수시	
83	중흥동	56-1	도로	205	여수시	
84	중흥동	56-2	대	198	여수시	
85	중흥동	56-3	전	810	여수시	
86	중흥동	57-1	전	248	여수시	
87	중흥동	57-2	도로	489	여수시	
88	중흥동	57-3	전	1,352	여수시	

연 번	소재지	지 번	지 목	원면적 (㎡)	소유자	
	동 · 리				성명	주 소
89	중흥동	57-4	대	466	여수시	
90	중흥동	57-5	대	233	여수시	
91	중흥동	58-1	도로	255	여수시	
92	중흥동	58-2	대	803	심**	전라남도 여수시 박람회길 61, ***동 ***호 (덕충동, 엑스포힐스테이트1단지)
93	중흥동	58-4	대	1,025	여수시	
94	중흥동	59	전	2,720	여수시	
95	중흥동	59-1	하천	7	여수시	
96	중흥동	60	임야	83	여수시	
97	중흥동	61	답	1,788	여수시	
98	중흥동	62-1	도로	36	여수시	
99	중흥동	62-2	전	656	여수시	
100	중흥동	63	전	1,169	여수시	
101	중흥동	64	대	317	여수시	
102	중흥동	65	하천	512	여수시	
103	중흥동	66	전	215	여수시	
104	중흥동	67-1	답	384	여수시	
105	중흥동	68	전	63	여수시	
106	중흥동	69-1	하천	56	여수시	
107	중흥동	73-1	전	173	여수시	
108	중흥동	74	대	241	여수시	
109	중흥동	75	답	331	여수시	
110	중흥동	76	전	46	여수시	
111	중흥동	77	전	268	여수시	
112	중흥동	87	임야	241	여수시	
113	중흥동	88	답	646	여수시	
114	중흥동	88-1	전	760	여수시	
115	중흥동	88-6	전	555	여수시	
116	중흥동	88-9	전	506	여수시	
117	중흥동	88-10	전	559	여수시	
118	중흥동	88-11	도로	526	여수시	
119	중흥동	88-13	전	919	여수시	
120	중흥동	88-14	전	1,136	여수시	
121	중흥동	88-15	전	195	여수시	
122	중흥동	88-16	과수원	337	여수시	
123	중흥동	88-18	전	869	여수시	
124	중흥동	88-19	전	780	여수시	
125	중흥동	88-20	전	477	여수시	
126	중흥동	88-37	임야	655	여수시	
127	중흥동	88-38	임야	3	여수시	
128	중흥동	88-39	전	318	여수시	
129	중흥동	88-40	전	332	여수시	
130	중흥동	88-41	과수원	307	여수시	
131	중흥동	88-42	전	347	여수시	

연번	소재지	지번	지목	원면적 (㎡)	소유자	
	동·리				성명	주 소
132	중흥동	89	답	2,943	여수시	
133	중흥동	90-3	답	746	여수시	
134	중흥동	91	답	239	여수시	
135	중흥동	91-1	도로	4,713	여수시	
136	중흥동	91-2	도로	33	여수시	
137	중흥동	92	전	740	여수시	
138	중흥동	92-1	하천	212	여수시	
139	중흥동	93-1	도로	198	여수시	
140	중흥동	93-2	전	1,210	여수시	
141	중흥동	93-3	전	496	여수시	
142	중흥동	94	전	767	여수시	
143	중흥동	94-1	전	661	여수시	
144	중흥동	95	전	1,297	여수시	
145	중흥동	95-1	하천	54	여수시	
146	중흥동	96-3	전	30	여수시	
147	중흥동	96-6	대	225	여수시	
148	중흥동	96-12	하천	5	여수시	
149	중흥동	105	전	191	여수시	
150	중흥동	543-1	전	36	여수시	
151	중흥동	543-2	도로	279	여수시	
152	중흥동	543-3	전	1,515	여수시	
153	중흥동	544-1	대	159	여수시	
154	중흥동	544-6	대	49	여수시	
155	중흥동	553-6	전	206	여수시	
156	중흥동	1637-2	도로	274	국(국토교통부)	
157	중흥동	1637-3	도로	108	국(국토교통부)	
158	중흥동	1637-4	도로	88	국(국토교통부)	
159	중흥동	1637-5	도로	283	국(국토교통부)	
160	중흥동	1637-6	도로	93	국(국토교통부)	
161	중흥동	1637-7	도로	191	국(국토교통부)	
162	중흥동	1638-88	하천	9,924	국(국토교통부)	
163	중흥동	1638-89	하천	768	국(국토교통부)	
164	중흥동	1639-1	도로	310	여수시	
165	중흥동	1640	도로	1,117	여수시	
166	중흥동	1652-20	구거	547	국(국토교통부)	
167	중흥동	1652-31	구거	53	국(국토교통부)	
168	중흥동	산188-10	임야	1,387	여수시	
169	중흥동	산188-14	임야	351	여수시	
170	중흥동	산188-15	임야	698	여수시	전라남도 여수시 망양로 ****(상암동)
171	중흥동	산189-1	임야	538	여수시	
172	중흥동	산190-16	임야	337	여수시	
173	중흥동	산190-13	임야	1,931	여수시	
174	중흥동	산193-1	임야	6,949	여수시	
175	중흥동	산195-4	임야	99	여수시	

연번	소재지	지번	지목	원면적 (㎡)	소유자	
	동·리				성명	주 소
176	중흥동	산197-4	임야	496	여수시	
177	중흥동	산197-5	임야	397	여수시	
178	중흥동	산197-8	임야	595	여수시	
179	중흥동	산197-15	임야	73	여수시	

나. 삼동지구

■ 삼동지구 경관녹지 신설 편입 조서

연번	소재지	지번	지목	원면적 (㎡)	편입면적 (㎡)	소유자	
	동·리					성명	주 소
1	여수 월하	539-8	도	173	132	여수시	
2	여수 월하	539-1	답	1,102	1,102	김**	여수시 여서동 373 금호아파트 *-***
3	여수 월하	562-7	전	706	706	문** 외 1인	전남 여수시 문소북5길 16, ***동 ****호
4	여수 월하	562-2	전	368	368	여수시	
5	여수 월하	562-1	전	1,357	1,357	손**	전라남도 여수시 시전2길 **
6	여수 월하	1143	임	3,347.3	31	한국***공사	대전시 대덕구 연축동 산*-*
7	여수 월하	562	전	327	314	김**	여천시 주삼동 ***
8	여수 월하	535	답	1,480	1,480	김**	전남 여수시 여천체육공원길 52, ***동 ***호
9	여수 월하	534	도	4,338	949	여수시	
10	여수 월하	535-1	답	83	83	김**	경기도 파주시 해바라기길 **
11	여수 월하	535-2	답	713	713	문**	전남 여수시 문수북5길 16, ***동 ****호
12	여수 월하	534-3	도	461	178	여수시	
13	여수 월하	534-1	답	174	174	하** 외 4인	인천광역시 연수구 원인재로 ***
14	여수 월하	534-2	답	192	192	김** 외 1인	월하리 ***
15	여수 월하	산91-3	도	13,279	133	여수시	
16	여수 월하	562-40	도	326	199	여수시	
17	여수 월하	562-39	도	1,688	298	여수시	
합계				30,114.3	8,409		

주택건설 사업계획 변경승인 고시

여수시 광무동 504번지 일원 주택건설 사업계획 변경승인 신청에 대하여 「주택법」 제15조에 따라 사업계획 변경승인하고 다음과 같이 고시합니다.

2024. 7. 23.

여 수 시 장

1. 사 업 명 : 여수시 광무동 공동주택 신축공사
2. 사업주체 : (주)해덕 대표 최동권
3. 사업위치 : 전라남도 여수시 광무동 504번지 일원
4. 사업개요
 - 가. 대지면적 : 39,739m²
 - 나. 건축면적 : 13,742.8485m²
 - 다. 연 면 적 : 31,344.0956m²
 - 라. 규 모 : 지하1층/지상5층, 연립주택 18동, 274세대
5. 사업기간 : 2020. 12. 20. ~ 2024. 8. 30.
6. 주택법 제19조 제1항 규정에 따른 의제사항
 - 가. 「건축법」 제11조에 의한 건축허가
7. 관계서류를 열람하고자 하시는 분은 여수시 허가민원과(☎659-4098)에서 열람하시기 바랍니다.

<붙임 1>

여수 도시관리계획(도로) 결정(변경) 및 지형도면 고시

1. 도시계획시설(도로) 결정 변경 조서

가. 교통시설

■ 도로 결정(변경) 조서

구분	규모				기능	연장 (m)	기점	종점	사용 형태	주요 경과지	최초 결정일	비고
	등급	류별	번호	폭원(m)								
기정	중로	3	130	13~16	국지 도로	88	대로3-5 광무동521-4 전	소로2-143 광무도519-1 전	일반 도로		여고-31 20.1.30	
변경	중로	3	130	13~16	국지 도로	88	대로3-5 광무동521-4 전	소로2-143 광무도519-1 전	일반 도로		-	

■ 도로 결정(변경)사유서

변경전 도로명	변경후 도로명	변경내용	변경사유
중로 3-130	중로 3-130	<ul style="list-style-type: none"> 도로면적변경(구역계 변경없음) - 기정 1,538㎡ - 변경 1,587㎡ 증)49 	<ul style="list-style-type: none"> 분할측량 결과에 따른 면적변경

2. 도시관리계획(도로) 결정(변경) 및 지형도면 : 게재생략

<붙임 2>

도시계획시설(도로)사업 실시계획(변경)인가

1. 사업시행지의 위치(변경없음): 여수시 광무동 301-22번지 일원

2. 사업의 종류 및 명칭(변경없음)

가. 종류: 도시계획시설(도로: 종로 3-130)사업

나. 명칭: 여수시 광무동 공동주택(연립주택) 신축에 따른 진입도로 개설

3. 사업시행면적 또는 규모 (변경)

가. 면 적: **기정 1,538m²** → 1,587m²(증 49)

나. 규 모: L=88m, B=13~16m

4. 사업시행자의 성명 및 주소(변경없음)

가. 성 명: (주)해덕 대표 김형현

나. 주 소: 광주광역시 서구 상무중앙로 114, 202호(치평동, 랜드피아오피스텔)

5. 사업의 착수예정일 및 준공예정일(변경)

가. 착수년월일: 사업승인일

나. 준공예정일: **기정 2024. 2.27.** → 변경 2024. 8.30.

6. 공공시설 등의 구속 및 양도에 관한 사항 : 새로 설치되는 공공시설은
관리청인 여수시에 무상귀속

7. 수용 또는 사용할 토지 또는 건물의 소재지·지번·지목 및 면적, 소유권과
소유권외의 권리의 명세 및 그 소유자·권리자의 성명·주소(변경)

번호	소재지	지번	지목	지적 (㎡)	편입 면적 (㎡)	소유자		비고
						성명	주소	
	계	22	필지	1,538	1,538			기정
	계	24	필지	1,588	1,587			변경
1	광무동	301-22	도로	3	3	국	(건설부)	기정
	광무동	301-22	도로	3	3	(주)해덕	광주광역시 서구 상무중앙로 114,202호(치평동,랜드피아오피스텔)	변경
2	광무동	391-4	대	7	7	여수시		기정
	광무동	391-4	대	7	7	(주)해덕	광주광역시 서구 상무중앙로 114,202호(치평동,랜드피아오피스텔)	변경
3	광무동	391-5	대	1	1	주 택 도 시 보 증공사	부산광역시 남구 문현금융로40(문현동,국제금융센터)	기정
4	광무동	513-7	도로	13	13	주 택 도 시 보 증공사	부산광역시 남구 문현금융로40(문현동,국제금융센터)	기정
5	광무동	513-3	전	4	4	주 택 도 시 보 증공사	부산광역시 남구 문현금융로40(문현동,국제금융센터)	기정
6	광무동	513-10	전	2	2	주 택 도 시 보 증공사	부산광역시 남구 문현금융로40(문현동,국제금융센터)	기정
7	광무동	516-6	대	6	6	(주)해덕	광주광역시 서구 상무중앙로114,202호	기정
8	광무동	516-8	전	6	6	(주)해덕	광주광역시 서구 상무중앙로114,202호	기정
9	광무동	517-1	대	119	119	주 택 도 시 보 증공사	부산광역시 남구 문현금융로40(문현동,국제금융센터)	기정
10	광무동	518-15	전	43	43	주 택 도 시 보 증공사	부산광역시 남구 문현금융로40(문현동,국제금융센터)	기정
11	광무동	519-4	전	241	241	주 택 도 시 보 증공사	부산광역시 남구 문현금융로40(문현동,국제금융센터)	기정
12	광무동	519-5	대	342	342	주 택 도 시 보 증공사	부산광역시 남구 문현금융로40(문현동,국제금융센터)	기정
13	광무동	519-3	전	46	46	주 택 도 시 보 증공사	부산광역시 남구 문현금융로40(문현동,국제금융센터)	기정
14	광무동	521-7	전	49	49	주 택 도 시 보 증공사	부산광역시 남구 문현금융로40(문현동,국제금융센터)	기정
15	광무동	521-9	전	14	14	주 택 도 시 보 증공사	부산광역시 남구 문현금융로40(문현동,국제금융센터)	기정
16	광무동	521-10	도로	56	56	주 택 도 시 보 증공사	부산광역시 남구 문현금융로40(문현동,국제금융센터)	기정
17	광무동	521-13	전	542	542	주 택 도 시 보 증공사	부산광역시 남구 문현금융로40(문현동,국제금융센터)	기정
	광무동	521-20	전	523	523	주 택 도 시 보 증공사	부산광역시 남구 문현금융로40(문현동,국제금융센터)	변경
18	광무동	521-16	도로	5	5	여수시		기정
	광무동	521-23	도로	3	3	(주)해덕	광주광역시 서구 상무중앙로 114,202호(치평동,랜드피아오피스텔)	변경
19	광무동	531-2	대	3	3	주 택 도 시 보 증공사	부산광역시 남구 문현금융로40(문현동,국제금융센터)	기정
20	광무동	532-5	대	34	34	여수시		기정
21	광무동	532-6	도로	1	1	여수시		기정
	광무동	532-6	도로	1	1	(주)해덕	광주광역시 서구 상무중앙로 114,202호(치평동,랜드피아오피스텔)	변경
21	광무동	521-15	도로	1	1	여수시		기정
	광무동	521-15	도로	1	0	(주)해덕	광주광역시 서구 상무중앙로 114,202호(치평동,랜드피아오피스텔)	변경
22	광무동	521-19	전	45	45	(주)해덕	광주광역시 광산구 평동로803번길117-34(용동)	신규
23	광무동	518-16	전	7	7	고**	부산광역시영도구청하서로*,6**호(청학동,**마린타워)	신규
24	광무동	519-6	대	19	19	(주)해덕	광주광역시 서구 상무중앙로 114,202호(치평동,랜드피아오피스텔)	신규

도로 지정 공고

여수시 울촌면 봉전리 183번지 외 1필지(180-1번지) 상 건축 신고와 관련하여 건축법 제2조제1항제11호 및 같은 법 제45조제1항에 따라 아래와 같이 도로로 지정 · 공고합니다.

1. 도로 지정 공고 내역

도 로 위 치	도로길이 (m)	도로너비 (m)	도로면적 (㎡)	관련지번 및 이해 관계인 동의 여부	비 고
울촌면 봉전리 183번지	13.3	3.0	23	도로대장 참조 (허가과 비치)	-
울촌면 봉전리 180-1번지	59.6	3.0 ~ 4.8	205		

2. 관련도서 : 생략(여수시청 허가과에 비치)

3. 기타사항

도로 지정과 관련된 의문사항에 대하여는 여수시청 허가과 (061-659-4113)로 문의하시기 바랍니다.

2024. 7. 18.

여 수 시 장

위치도 및 현황도

• 위치도 및 현황도를 작성합니다.



위치도

축척 <임의>



현황도

축척 <임의>



여수 도시관리계획(공공청사) 결정 변경(안) 주민 등의 의견청취 열람공고

여수 도시관리계획(공공청사) 결정 변경(안)에 대하여 「국토의 계획 및 이용에 관한 법률」 제28조, 같은법 시행령 제22조에 따라 주민 및 이해관계인에게 의견을 청취하고자 하오니 의견이 있으신 분은 열람기간 내에 서면으로 제출하여 주시기 바랍니다.

2024. 7. 19.

여 수 시 장 (인)

1. 도시관리계획 결정(변경) 조서

■ 공공청사 결정(변경) 조서

구분	도면 표시 번호	시설명	시설의 종류	위 치	면 적(㎡)			최초 결정일	비고
					기정	변 경	변경 후		
신설	A	공공 청사	면사무소	여수시 화정면 백야리 227번지 일원	-	증)3,545	3,545	-	

■ 공공청사 결정 변경 사유서

도면 표시 번호	시설명	변 경 내 용	변 경 사 유
A	공공청사	○ 공공청사 신설 - 면적 : 3,545㎡	○ 화정면사무소 신축계획에 따라 도시관리 계획(공공청사)로 결정

■ 건축물의 건폐율·용적률 및 높이에 관한 조서

건폐율(%)	용적률(%)	높이(층 또는 m)
20% 이하	80% 이하	3층 이하

- 여수 도시관리계획(공공청사) 결정(변경)(안) 도면 : 게재 생략
- 열람장소 : 여수시청 도시계획과
- 공고기간 : 2024. 7. 19. ~ 2024. 8. 2. (15일간)
- 기타 자세한 사항은 우리시 홈페이지(<http://www.yeosu.go.kr/>)에 게재되어 있으며, 도시계획과(☎ 061-659-4011)로 문의하여 주시기 바랍니다.

건설공사 안전점검 수행기관 모집공고

「건설기술 진흥법」 제62조, 같은 법 시행령 제100조의2 및 「건설공사 안전관리 업무수행 지침」 제18조에 따라 산업단지 실시계획, 도시계획시설사업, 개발행위에 대한 시공자의 요청에 의해 발주자가 지정하여야 할 안전점검 수행기관의 명부 작성을 위하여 아래와 같이 모집 공고합니다.

2024년 7월 22일

여 수 시 장

1. 모집기간 : 2024. 7. 22.(월) ~ 2024. 8.14.(수) 17:00까지

2. 모집분야

- 시공자가 정기안전점검 또는 정밀안전점검 등의 실시를 건설안전점검기관에 의뢰하고자 할 때 발주자가 안전점검 수행기관을 지정하는 아래의 건설공사 안전점검 수행기관

3. 모집자격 *아래자격을 모두 만족

- 「시설물의 안전 및 유지관리에 관한 특별법」 제28조에 따라 등록한 안전진단전문기관 중 ‘토목 또는 종합’ 분야 등록업체
- 전라남도에 소재하고 있는 안전진단전문기관(법인은 등기부등본상 본점 소재, 개인사업자는 관련서류상 사업장 소재)
- 건설공사 안전관리계획에 따른 안전점검(건설기술진흥법 시행령 제100조 제1항 각 호의 기준에 따른 점검) 수행실적이 있는 업체

4. 신청서 접수

가. 접수기간 : 2024. 7. 22.(월) ~ 2024. 8.14.(수) 17:00

- 접수마감일까지 도착분에 한함

나. 접 수 처 : 전라남도 여수시청 도시계획과 도시계획팀(☎061-659-4013)

다. 접수방법 : 우편접수(우편은 반드시 등기로 우송) 또는 방문접수

- 보내실 곳 : (우)59675 전라남도 여수시 시청로 1 여수시청(학동) 도시계획과
도시계획팀

라. 제출서류

1) 안전점검 수행기관 등록 신청서(붙임 1) 1부

2) 안전점검 수행기관 등록부(붙임 2) 1부

3) 안전진단업체 등록증 1부

4) 등록분야별 기술인력 및 장비의 보유현황과 그 기술인력에 관한 건설
기술인 경력증명서 각1부

5) 안전점검 수행기관의 안전점검 등 수행실적 및 수행기관의 신용도를
증명하는 서류 각 1부

5. 신청자 명부작성 및 모집결과 공개

가. 명부작성 : 신청서 검토 후 등록취소 사유가 없는 자에 한하여 명부 작성

나. 공 개 일 : 2024. 8. 19.(월) 이후 우리 시 홈페이지 게시 예정

6. 기타사항

가. 제출된 서류는 반환하지 않으며, 모집자격을 모두 갖추지 못하였거나 제출한
서류 상의 내용이 사실과 다른 경우에는 명부 등록에서 제외됩니다.

나. 신청업체가 2개사 미만인 경우 재공고합니다.

다. 명부 관리는 명부 공개일로부터 1년간으로 합니다. 다만, 필요한 경우 1년이
도래하기 전에 재모집할 수 있습니다.

라. 모집공고에 응하여 신청서를 제출한 업체를 안전점검 수행기관 명부에

작성·관리하며, 향후 안전점검 필요시 관련법령에 따라 지정공고 등의 절차를 거쳐 안전점검 수행기관을 지정하고, 안전점검 수행기관은 시공자 등과 계약을 체결하여 안전점검을 수행하게 됩니다.

마. 기타 자세한 사항은 여수시청 도시계획과 도시계획팀(☎061-659-4013)로 문의하시기 바랍니다.

- 붙임 1. 안전점검 수행기관 등록 신청서 1부.
2. 안전점검 수행기관 등록부 1부. 끝.

[붙임 1]

■ 건설공사 안전관리 업무수행 지침 [별지 제7호서식]

안전점검 수행기관 등록 신청서

※ 색상이 어두운 난은 신청인이 작성하지 아니하며, []에는 해당하는 곳에 √ 표를 합니다. (앞쪽)

접수번호	접수일자	처리기간	공고마감후 15일
------	------	------	-----------

신청인	상호		
	대표자	생년월일	성별
	사무소 소재지	전화번호	

신청분야	토목분야 [] 건축분야 [] 종합분야 []
------	----------------------------

「건설기술 진흥법 시행령」 제100조의2조제1항 및 「건설공사 안전관리 업무수행지침」 제18조제4항에 따라 안전점검 수행기관의 등록을 신청합니다.

2023년 월 일

신청인

(서명 또는 인)

여수시장 귀하

신청인 (대표자) 제출서류	1. 안전진단전문기관등록증 2. 등록분야별 기술인력 및 장비의 보유현황과 그 기술인력에 관한 건설기술인 경력증명서 각 1부 3. 안전점검 수행기관의 정기안전점검 등 수행실적 및 수행기관의 신용도를 증명하는 서류 각 1부 4. 기타 발주청 및 인허가기관의 장이 안전점검 수행기관의 명부를 작성하는데 필요한 서류 각 1부	수수료 없음
----------------------	--	---------------

처리절차

신청서 작성	→	접수	→	첨부서류 검토	→	기안·결재	→	등록결과 통보
--------	---	----	---	---------	---	-------	---	---------

신고인

처리기관(발주청 또는 인·허가기관)

210mm×297mm[백상지(80g/㎡) 또는 중질지(80g/㎡)]

[붙임 2]

■ 건설공사 안전관리 업무수행 지침 [별지 제8호서식]

(3쪽 중 제1쪽)

안전점검 수행기관 등록부									
전문분야(세부분야)			()			등록번호			
상호 또는 법인명						성명 (대표자)			
소속 국가명						등록일			
사무실	소재지		(전화)			확보 구분			
	순사무실 면적		㎡			입주 연월일			
자본금 (필요시)	납입자본금			변경 연월일			실질자본금		
	• 금액 • 외국인 투자율 • 외국인 투자금액								
장비 보유 현황									
취득일	품명	규격	수량	처분일	취득일	품명	규격	수량	처분일
상훈(필요시)									
연월일	종류	상훈기관		공적 내용		용역명(필요시)		비고	
제재									
연월일	종류	제재기관		사유 및 기간		용역명(필요시)		비고	

210mm×297mm[백상지(80g/㎡)]

기술인 현황

210mm×297mm[백상지(80g/㎡)]

기록 변경사항

210mm×297mm[백상지(80g/m²)]

공 고

「여수시 여수·순천 10.19사건 희생자 유족 생활보조비 지원 등에 관한 조례」를 제정함에 있어 그 내용과 취지를 미리 알려 시민 여러분의 의견을 수렴하고자 「행정절차법」제41조 및 「여수시 자치법규의 입법에 관한 조례」제5조의 규정에 따라 다음과 같이 공고합니다.

2024. 7. 19.

여 수 시 장

「여수시 여수·순천 10.19사건 희생자 유족 생활보조비 지원 등에 관한 조례」 제정조례안 입법예고

1. 제정이유

- 여수시 여수·순천 10.19사건 희생자 유족의 상처치유를 위한 생활보조비 지급 근거 및 복지지원에 위한 공공시설 이용료 및 수도 요금 감면 근거 규정 마련

2. 주요내용

- 조례의 목적, 정의(안 제1조부터 제2조까지)
- 희생자 유족 생활보조비 지원(안 제3조)
- 지급대상 및 절차에 관한 사항(안 제4조부터 제6조까지)
- 지급받을 권리의 발생·소멸·변동에 관한 사항(안 제7조부터 제9조까지)
- 지급현황 관리 및 복지지원 등에 관한 사항(안 제10조부터 제11조까지)

3. 입법예고기간 : 2024. 7. 19. ~ 8. 8.(20일간)

4. 제정조례안 : 별첨

5. 의견제출

이 조례 제정안에 대하여 의견이 있는 기관·단체 또는 개인은 2024년 8월 8일까지 다음 사항을 기재한 의견서를 작성하여 여수시장(총무과장)에게 제출하거나 메일(ikarosjun@korea.kr)로 알려주시기 바랍니다.

○ 의견제출 사항

가. 입법예고 사항에 대한 의견(찬·반 여부 및 그 사유)

나. 의견 제출자의 주소, 성명(법인 또는 단체의 경우에는 법인명 또는 단체명과 그 대표자 성명), 전화번호

다. 기타 참고사항 등

- 주 소 : 우)59683 전남 여수시 여천체육공원길 49(망마경기장 2층)
- 받는 사람 : 여수시장(총무과장)
- 전 화 : 061)659-5331, 팩스 : 061)659-5807

○ 의견제출 방법 : 서면, 팩스(FAX), 직접방문, 이메일(E-Mail) 제출

입법예고에 대한 의견서

☐ 조례명 : 여수시 여수순천 10·19사건 희생자 유족 생활보조비 지원 등에 관한 조례 제정(안)

○ 성명(단체명) :

○ 주 소 :

○ 전 화 번 호 :

조례안 항목별 내용	찬성 여부		의견(사유)	기타 참고사항
	찬성	반대		

여수시 여수·순천 10·19사건 희생자 유족 생활보조비 지원 등에 관한 조례안

제1조(목적) 이 조례는 여수·순천 10·19사건 희생자 및 유족의 생활지원과 복지증진을 통해 그들의 상처를 치유하고 지역화합과 상생에 기여하는 것을 목적으로 한다.

제2조(정의) 이 조례에서 사용하는 용어의 뜻은 다음과 같다.

1. “희생자”란 「여수·순천 10·19사건 진상규명 및 희생자 명예회복에 관한 특별법」(이하 “특별법”이라 한다)에 따라 희생자로 결정된 사람을 말한다.
2. “유족”이란 특별법에 따라 유족으로 결정된 사람을 말한다.

제3조(생활보조비 지원) 여수시장(이하 “시장”라 한다)은 예산의 범위에서 유족에게 매월 여수·순천 10·19사건 희생자 유족 생활보조비(이하 “생활보조비”라 한다)를 지급한다.

제4조(지급대상의 범위) 생활보조비 지급대상자는 신청일 기준으로 6개월 전부터 전라남도예 주민등록을 두고 현재 여수시(이하 “시”라 한다)에 거주하는 유족 중 희생자의 배우자·부모·자녀·형제자매로 한다.

제5조(지급신청) ① 생활보조비를 지급받으려는 사람은 별지 제1호서식의 여수·순천 10·19사건 희생자 유족 생활보조비 신청서(이하 “신청서”라 한다)를 시장에게 제출하여야 한다.

- ② 시장은 읍·면사무소 및 동 주민센터에 생활보조비 신청 접수창구를 설치하여야 한다.
- ③ 시장은 신청장소와 방법 등을 시 홈페이지 등을 통해 공고하여야 한다.

제6조(지급절차) 생활보조비 지급절차는 다음 각 호와 같다.

1. 시장은 제5조제1항에 따라 신청서가 접수되면 제4조에 따른 지급대상 여부를 신청인이 제출한 희생자 유족결정통지서 사본과 「전자정부법」 제36조제1항에 따른 행정정보의 공동이용을 통하여 주민등록표 등본을 확인한 후 증명민원대조처리확인자란에 기록·서명한다.
2. 시장은 신청서 접수 후 15일 이내에 지급 여부를 결정하여 신청자에게 별지 제2호서식의 생활보조비 지급(대상, 비대상)결정통지서를 보내야 한다.
3. 시장은 매월 15일(토요일 또는 공휴일인 경우는 그 전일)에 생활보조비를 지급대상자에게 계좌 입금하는 방법으로 지급한다.

제7조(지급받을 권리의 발생 및 소멸 등) ① 생활보조비를 지급받을 권리는 지급신청을 한 날이 속하는 달부터 발생한다.

② 지급대상자가 다음 각 호의 어느 하나에 해당하게 된 때에는 그 해당하는 사유가 발생한 날이 속하는 달의 다음 달부터 생활보조비를 지급받을 권리가 소멸된다.

1. 사망하거나 다른 지방자치단체 또는 국외로 이주한 때
2. 제4조에 따른 지급대상요건에 해당하지 않게 된 때

제8조(변동신고) 생활보조비를 지급받는 유족은 자격을 상실하거나 변동사항이 발생할 경우에는 지체 없이 이를 관할 읍·면사무소 및 동 주민센터에 별지 제3호서식의 생활보조비 지급 변동 신고서를 제출하여야 한다.

제9조(환수조치) ① 시장은 지급대상이 아닌 사람이 생활보조비를 받은 것이 확인되었을 때에는 지체 없이 이를 환수조치해야 한다.

② 생활보조비를 환수한 때에는 별지 제4호서식의 생활보조비 지급대장의 비고란에 환수사유 및 날짜 등을 기재하여 관리한다.

제10조(지급현황 관리) 시장은 별지 제4호서식의 생활보조비 지급대장에 따라 생활보조비 지급내역 등을 작성하여 관리하여야 한다.

제11조(복지지원 등) ①시장은 희생자와 유족에게 관계 법령과 예산의 범위 내에서 다음 각호를 우선하여 지원할 수 있다. 다만, 다른 법령 및 조례에 특별한 규정이 있는 경우 해당 조례에 따른다.

1. 시가 직접 설치·운영하거나 위탁 관리하는 체육시설·문화시설 이용료 감면
2. 시가 직접 설치·관리하거나 위탁 관리하는 장사시설·복지시설의 사용료 감면
3. 시가 설치·운영하는 보건기관(보건소, 보건지소, 보건진료소)의 진료비 및 제증명 수수료 감면
4. 시가 직접 설치·운영하거나 위탁 관리하는 주차장의 주차료 감면
5. 시가 직접 설치·운영하거나 위탁 관리하는 공원시설·휴양시설·관광시설의 입장료 및 사용료 감면
6. 수도요금 감면
7. 그 밖에 시장이 필요하다고 인정하는 복지서비스

② 제1항에 따른 감면 또는 면제를 받고자 하는 사람은 시에 주소를 두고, 희생자증 및 유족증을 소지 또는 제시해야 한다.

부 칙

제1조(시행일) 이 조례는 공포한 날부터 시행한다. 다만 제3조의 규정은 2024년 10월 6일부터 시행한다.

제2조(다른 조례의 개정) ① 「여수시 체육시설 관리 운영 조례」의 일부와 별표2를 다음과 같이 개정한다.

제8조제3항제9호를 다음과 같이 신설한다.

9. 「여수·순천 10·19사건 진상규명 및 희생자 명예회복에 관한 특별법」 제2조제2호에 따른 희생자 및 제2조제3호에 따른 유족
별표 2 구분란을 다음과 같이 개정한다.

국가유공자등 (비고 제3호가목부터 아목까지의 사람), 국민기초생활수급자, 가정위탁 세대, 세 자녀 이상 가구, 장기 기증자 및 장기기증희망등록자, 여수·순천 10·19사건 희생자 및 유족

② 「여수시 생활문화센터 설치 및 운영 조례」 별표 2를 다음과 같이 개정한다.

별표 2 감면기준란에 14. 「여수·순천 10·19사건 진상규명 및 희생자 명예회복에 관한 특별법」 제2조제2호에 따른 희생자 및 제2조제3호에 따른 유족을 신설하고 ※를 다음과 같이 개정한다.

※ 수강료는 제3호부터 제14호까지 해당하는 사람에 대해 50% 감면비율 적용함.

③ 「여수시 여성문화회관 관리·운영 조례」 일부를 다음과 같이 개정한다.

제10조제7호를 제8호로 하고, 제7호를 다음과 같이 신설한다.

7. 「여수·순천 10·19사건 진상규명 및 희생자 명예회복에 관한 특별법」 제2조제2호에 따른 희생자 및 제2조제3호에 따른 유족

④ 「여수시 장사 등에 관한 조례」 일부를 다음과 같이 개정한다.

제29조제8호를 제9호로 하고, 제8호를 다음과 같이 신설한다.

8. 「여수·순천 10·19사건 진상규명 및 희생자 명예회복에 관한 특별

법」 제2조제2호에 따른 희생자 및 희생자의 배우자
제34조제1항제7호를 다음과 같이 신설한다.

7. 「여수·순천 10·19사건 진상규명 및 희생자 명예회복에 관한 특별
법」 제2조제2호에 따른 희생자 및 희생자의 배우자

- ⑤ 「여수시 사회복지관 설치 및 운영관리 조례」 일부를 다음과 같이 개정한다.

제5조제2항제5호를 다음과 같이 신설한다.

5. 「여수·순천 10·19사건 진상규명 및 희생자 명예회복에 관한 특별
법」 제2조제2호에 따른 희생자 및 제2조제3호에 따른 유족

- ⑥ 「여수시 보건기관(보건소,보건지소,보건진료소)운영에 관한 조례」 별표
2를 다음과 같이 개정한다.

별표 2 병역명문가 예우대상자란 다음에 「여수·순천 10·19사건 진상
규명 및 희생자 명예회복에 관한 특별법」에 따른 희생자 및 유족을 다
음과 같이 신설한다.

진료비 및 사용료·수수료 감면대상	감 면 비 율 (%)				
	진료비중 본 인 부 담 금	치과부문		제증명	수질 검사
		치석 제거	복합 레진		
「여수·순천 10·19사건 진상규명 및 희생자 명예회복에 관한 특별법」에 따른 희생자 및 유족	100	50	50	100	

- ⑦ 「여수시 도시공원 및 녹지 등에 관한 조례」 일부를 다음과 같이 개정한다.

제39조제1항제5호자목을 다음과 같이 신설한다.

자. 「여수·순천 10·19사건 진상규명 및 희생자 명예회복에 관한 특별
법」 제2조제2호에 따른 희생자 및 제2조제3호에 따른 유족

- ⑧ 「여수시 봉황산 자연휴양림 운영 등에 관한 조례」 별표 2를 다음과
같이 개정한다.

1. 입장료 및 주차장 이용료 감면기준 라. “국가유공자 등” 이란 다음의

어느 하나에 해당하는 사람을 말한다. 이하 같다. 에 9)「여수시 여수·순천 10·19사건 희생자 유족 생활보조비 지원 등에 관한 조례」에 따른 희생자 및 유족에 해당하는 사람을 신설한다.

⑨ 「여수시 시티투어 운영에 관한 조례」 일부를 다음과 같이 개정한다.

제5조제2항제4호를 제5호로 하고, 제4호를 다음과 같이 신설한다.

4.「여수·순천 10·19사건 진상규명 및 희생자 명예회복에 관한 특별법」에 따른 희생자와 유족 중 희생자증 및 유족증을 소지한 사람

⑩ 「여수시 수도급수 조례」 일부를 다음과 같이 개정한다.

제40조제1항제3호를 다음과 같이 개정한다.

3.「국민기초생활 보장법」제7조제1항제1호부터 제4호까지의 어느 하나에 해당하는 급여를 받는 사람,「장애인복지법」에 따른 장애의 정도가 심한 장애인 및 여수시에 거주하고 있는 다자녀가구(부 또는 모와 3명 이상의 18세 미만의 자녀가 함께 주민등록되어 있는 세대를 말한다),「여수·순천 10·19사건 진상규명 및 희생자 명예회복에 관한 특별법」제2조제2호에 따른 희생자 및 제2조제3호에 따른 유족에 대하여는 월 사용요금에서 가정용 5톤에 해당하는 요금을 경감. 다만, 사용량이 5톤 미만인 경우에는 실제 사용량에 해당하는 부분의 요금을 면제한다.

여수·순천 10·19사건 희생자 유족 생활보조비 신청서						처리기간 15일 이내
희생자	성명		등록기준지			
	구분	(사망자, 행방불명자 등 구분)			결정일	
지급대상자	성명		생년월일			희생자와의 관계
	주소	()				
신청인	성명		지급대상자와의 관계			
	주소	()				
지급계좌	금융기관명		예금주		계좌번호	
<p>「여주시 여수·순천 10·19사건 희생자 유족 생활보조비 지원 조례」 제5조에 따라 생활보조비를 신청합니다.</p> <p style="text-align: right;"> 년 월 일</p> <p style="text-align: center;">신청인 (서명 또는 인)</p> <p>여주시장 귀하</p>						
<p>첨부서류 1. 희생자 유족 결정통지서 사본 1부. 2. 예금통장 사본 1부.</p>						
증명민원대조확인처리인						
※ 아래표는 신청인이 기재하지 아니함.						
확인사항	○ 주소 : ○ 제4조에 따른 지급대상 여부 :					
확인가	소속	직급	성명	(서명 또는 인)		

- 60 -

【별지 제2호서식】

생활보조비 지급(대상, 비대상) 결정통지서

희 생 자	성 명		등록기준지			
	구 분	(사망자, 행방불명자 등 구분)		결정일		
지 대 상 자	성 명		생년월일			희생자와 의 관계
	주 소	()				
신 청 인	성 명		지급대상자와 의 관계			
	주 소	()				
비 대 상 결 정 사 유						
<p>상기인은 「여수시 여수·순천 10·19사건 희생자 유족 생활보조비 지원 조례」 제6조에 따라 생활보조비 지급(대상, 비대상)자로 결정되었음을 통보합니다.</p> <p style="text-align: center;">년 월 일</p> <div style="display: flex; justify-content: space-between; align-items: center;"><div style="text-align: center;"><p>여수시장</p></div><div style="border: 1px solid black; padding: 5px; text-align: center;"><p>직인</p></div></div>						

210mm×297mm[일반용지 60g/m²]

【별지 제3호서식】

생활보조비 지급 변동 신고서

희생자	성명		등록기준지			
	구분	(사망자, 행방불명자 등 구분)			결정일	
지급대상자	성명		생년월일			희생자와의 관계
	주소	(☎)				
신고인	성명		지급대상자와의 관계			
	주소	(☎)				
신고사유	(사망, 국외로 이주, 기타)					

위와 같이 「여수시 여수·순천 10·19사건 희생자 유족 생활보조비 지원 조례」 제8조에 따른 지급 변동 사유가 발생하여 신고합니다.

년 월 일
 신고인 (서명 또는 인)

여수시장 귀하

210mm×297mm[일반용지 60g/m²]

【별지 제4호서식】

여수·순천 10·19사건 희생자 유족 생활보조비 지급대상

[illegible]

210mm×297mm[일반용지 60g/m²]

공유재산[행정선 전남519호] 기관·장비 등 일괄 매각 입찰 공고

우리 시 공유재산(행정선 전남519호)을 「공유재산 및 물품 관리법」 제29조, 같은법 시행령 제26조 규정에 따라 기관·장비 등 일체를 매각하고자 다음과 같이 전자입찰을 공고합니다.

2024년 7월 19일

여 수 시 장

1. 입찰에 부치는 사항【일괄입찰】

가. 건명 : 행정선 전남519호 기관, 장비 등 매각

나. 매각대상 물건 : 행정선 전남519호의 기관, 장비 등 총 10점(붙임 목록 참조)

- 기관·전자장비 보관 장소 : 여수시 신월5길 41(신월동 관공선 부두)

- 선체는 폐선(해체)처리 예정으로 매각대상 물건 아님

- 매각 대상 물품은 우리 시와 계약한 선박해체처리 업자와 협의 후 인수한다.

(도난 우려가 있는 전자장비, 의장품 등에 대해서는 대상선박 인수와 동시에 확인 후 해체 처리 업자와 협의하에 현장에서 전자장비, 의장품 등을 선체로부터 분리 인수 할 수 있다.)

다. 최초 예정가격 : 금36,940,900원(금삼천육백구십사만구백원)

라. 전자입찰서 제출 및 보증금 납부 일시: 2024. 7. 22.(월) 10:00 ~ 2024. 7. 29.(월) 18:00

마. 개찰 일시 : 2024. 7. 30.(화) 10:00

바. 개찰 장소 : 여수시청 수산경영과 입찰집행관 PC

2. 입찰 참가자격

가. 온비드에 이용자(회원) 등록 후 인증서 발급기관에서 발급받은 범용인증서 또는 온비드 전용 인증서로 온비드에 등록을 필하고 입찰보증금을 납부한 개인 또는 법인

나. 한국자산관리공사 전자자산처분시스템 최고가입찰참가자 준수규칙 제4조(입찰참가자 자격 제한)의 사유에 해당되지 않는 자

다. 「지방자치단체를 당사자로 하는 계약에 관한 법률」 제31조(부정당업자의 입찰 참가자격 제한) 규정에 의거 결격사유가 없는 자

3. 입찰 방법 : 전자입찰

가. 본 입찰은 일반경쟁 입찰이며, 한국자산관리공사 전자자산처분시스템(이하 “온비드”라 합니다.)을 이용한 전자입찰 방식으로만 집행합니다.

※ 온비드 홈페이지 주소 ☞ <http://www.onbid.co.kr>

나. 전자입찰에 참가하고자 하는 자는 “온비드”에 회원가입하고 공인인증기관에서 발급받은 (범용)공인인증서를 “온비드”에 등록하여야 합니다.

다. 한번 제출된 입찰서는 변경 또는 취소가 불가능하며 동일인이 1회에 한하여 입찰서 제출이 가능하며, 2회 이상 유효한 입찰서가 제출된 입찰서는 모두 무효처리 합니다.

라. 일반경쟁입찰을 두 번 실시하여도 낙찰되지 아니한 재산에 대하여는 세번째 입찰부터 최초 매각 예정가격의 100분의 80(지방자치단체가 활용할 가치가 없는 재산으로서 보존하기에 적합하지 않은 재산의 경우에는 100분의 50)을 최저한도로 하여 매회 100분의 10의 금액만큼 그 예정가격을 낮추는 방법으로 조정합니다.

4. 입찰 보증금 납부 및 귀속

가. 입찰보증금은 본인이 낙찰받고자 하는 금액의 5% 이상에 해당하는 금액을 입찰 마감 전까지 “온비드” 입찰화면에서 입찰자에게 부여된 은행계좌에 입금해야 하며, 입찰보증금 납부에 따른 수수료는 입찰자가 부담해야 합니다.

나. 입찰결과 무효 또는 낙찰자 이외의 자의 입찰보증금은 입찰서 제출 시 지정한 환불계좌로 이자없이 반환되며, 별도의 송금 수수료가 발생될 경우에는 입찰보증금에서 이를 공제합니다.

다. 입찰보증금을 입찰 마감시간까지 보증금 납부계좌로 입금하지 아니한 경우 입찰은 무효로 하며, 입찰보증금 납부 시 은행공동망 등의 장애로 정상적인 납부가 이루어지지 않을 수 있으므로 보증금 납부 여부는 입찰자가 온비드 화면에서 직접 확인하여야 하며, 이를 확인하지 아니하여 입찰자가 입은 불이익 등에 대하여는 입찰자 본인의 책임입니다.

- 입찰서 제출 여부 : 인터넷입찰장-나의 입찰물건-입찰진행중-입찰상세정보

- 입찰보증금 납부 여부 : 인터넷입찰장-나의 입찰물건-입찰진행중-입찰상세정보

라. 입찰보증금 납부 시 “온비드”에서 입찰서 제출 시 명기된 보증금 전액을 일시금(분할납부 불가)으로 입금하여야 합니다.

※ 입찰보증금을 「은행창구에서 입금 창구은행 이외의 타은행이 발행한 수표를 입금하는 경우」, 「입찰 보증금액 미만이거나 초과하여 입금한 경우」, 「보증금을 분할하여 입금하는 경우」에는 정상적으로 입금처리가 되지 않음을 알려드립니다.

5. 낙찰자 결정

가. 1인 이상의 유효한 입찰로서 「지방자치단체를 당사자로 하는 계약에 관한 법률 시행령」 제41조 **예정가격 이상으로 최고가격 입찰자**를 낙찰자로 결정합니다.(유효입찰자가 1인일 경우에도 낙찰결정)

나. 동일 최고가격으로 입찰한자가 2인 이상이면 “온비드” 시스템상 무작위 추첨(“온비드” 시스템의 “자동결정” 방식)에 의하여 낙찰자를 결정합니다.

다. 입찰결과는 온비드 홈페이지[입찰결과-이용기관입찰결과]를 통해 게시되므로 별도의 입찰 결과를 통보하지 아니합니다.

6. 입찰의 무효

- 가. 「지방자치단체를 당사자로 하는 계약에 관한 법률 시행령」 제39조 제4항 및 같은법 시행규칙 제42조, “온비드” 상의 회원약관 및 인터넷 입찰참가자 준수규칙에 의합니다.
- 나. 입찰보증금을 납부하지 아니한 입찰, 동일인이 2회 이상의 유효한 입찰서를 제출한 경우, 기타 입찰공고에 고지한 내용을 위반한 입찰의 경우

7. 전자입찰 참가 준비 등의 책임

- 가. 전자입찰 참가 희망업체(개인)의 전산장비 등 준비부족으로 인하여 전자입찰 등록 및 투찰이 곤란할 경우에는 한국자산관리공사 전자자산처분시스템(“온비드”) 운용 담당자(☎1588-5321)에게 문의하시고
- 나. 은행시스템 피크(Peak)시간대의 경우, 은행(온비드 지정 은행계정)의 업무처리 지연 및 시스템 처리 용량 저하로 보증금 납부 및 투찰 불가 상황이 발생할 수 있으므로 입찰자께서는 원활한 투찰을 위해 피크시간대를 피하고 가능하면 입찰 마감일 전일까지 투찰하여 주시기 바랍니다.

※ 은행시스템 피크 시간대 : 오전 10:30~11:30, 오후 14:00~16:00(평일 기준)

8. 입찰의 연기 또는 취소

- 가. “온비드” 시스템의 장애 등 특별한 사정으로 말미암아 예정된 입찰집행이 어려운 경우 입찰 집행관은 입찰을 연기 또는 취소할 수 있으며, 입찰 연기 및 취소의 공고는 “온비드” 상 [구매공고-연기공고, 취소공고]에 게재합니다.

9. 매매계약 체결 및 대금납부 방법

- 가. 낙찰자는 낙찰일로부터 **10일 이내**에 제출서류 등 관련서류를 첨부하여 계약을 체결하여야 하며, 낙찰자의 입찰보증금은 계약보증금으로 전환됩니다. 기한 내에 계약체결을 하지 아니할 시에는 그 낙찰을 무효로 하며, 입찰보증금은 우리 시로 귀속됩니다.
- 나. 낙찰자는 매매금액이 1천만원 이하는 일시불, 1천만원 초과 시에는 계약체결 후 60일 이내에 대금 전액을 납부하여야 하며, 동 기한 내에 납부하지 아니하는 경우에 계약은 무효가 되며 계약보증금은 우리 시에 귀속됩니다.
- 다. 구비서류
 - 1) 개 인 : 신분증, 인감도장, 인감증명서(또는 본인서명사실확인서)
 - 2) 법 인 : 법인등기부등본, 법인인감증명서, 법인인감 또는 사용인감, 사업자등록증
 - 3) 대리인 : 위임장, 위임자의 인감증명서, 인감, 대리인 신분증
 - 4) 공 통 : 계약보증금 납부서 및 납부영수증 사본
- 라. 계약체결 장소: 여수시청 수산경영과 어업지도팀(여수시 신월로 648, 국동임시별관 3층)
- 마. 낙찰 후 계약을 체결하지 아니하거나 계약내용을 이행하지 아니할 경우 부정당업자로 등록될 수 있습니다.

※ 매각 물건은 계약 체결 후부터 우리 시와 계약된 선박해체업체가 대상어선을 인수하면 즉시 분리,

인수하여야 하며, 정당한 사유 없이 인수를 지연하여 발생하는 제반 문제 등은 낙찰자의 책임으로 합니다.(인수지연 시 우리 시와 계약된 선박해체업체에서 분리보관 - 발생하는 모든 문제는 낙찰자 책임)

10. 기타 사항

- 가. 본 입찰은 한국자산관리공사 전자자산처분 시스템상의 전자입찰로만 진행됩니다.
- 나. 입찰자는 입찰관련 법령 및 전자입찰 관련 법령, 입찰공고 조건, 인터넷입찰 참가자 준수 규칙 등 입찰과 관련된 모든 사항을 사전에 충분히 숙지하고 입찰에 참가하여야 하며, 이를 숙지하지 못해 발생한 모든 책임은 입찰자에게 있습니다.
- 다. 현장 설명은 별도로 실시하지 않으며, 입찰 이후 기관·장비 등의 상태에 대하여는 어떠한 이의도 제기할 수 없으니 입찰자는 사전에 매각 물건조서와 물건의 수량, 상태 및 기타 입찰에 필요한 모든 사항을 반드시 확인하시고 입찰에 응해야 하며, 이에 대한 내용을 숙지하지 못하여 발생하는 책임은 전적으로 입찰 참가자에게 있습니다.

※ **물품 실물확인을 희망할 경우 여수시 수산경영과(☎061-659-3923)에 사전연락 요망**

- 라. 낙찰자는 매각물건 해체(분리) 시에 반드시 **여수시(선박소유자), 선박해체업체와 사전협의** 하에 계약된 장소에서 해체(분리)작업을 하여야 하며, 이를 지키지 않거나 해체(분리)작업 시 선체 침몰, 해양오염 사고 등에 대한 모든 책임은 낙찰자가 전적으로 수용해야 합니다.

※ **도난 우려가 있는 장비는 선박해체업체와 협의 하에 즉시 선박으로부터 분리할 수 있다.**

- 마. 천재지변 또는 선박의 해체작업 현장 사정에 따라 대상선박의 인수지연으로 매각 물품의 인계가 늦어질 경우 낙찰자는 어떠한 이의도 제기할 수 없습니다.
- 바. 낙찰자는 낙찰된 기관·장비 등을 선박으로부터의 해체(분리), 운반에 소요되는 경비, 운반 시 발생하는 사고 및 인수지연으로 인하여 발생하는 일체의 제반 부담사항에 대하여는 전적으로 책임져야 한다.
- 사. 낙찰 후 공매 물건의 하자 등이나 낙찰자가 다른 법령에 의한 요건 미비 등으로 취급제한이나 행정 또는 법률상 규제에 의한 불이익이 발생하더라도 우리 시에 이의를 제기할 수 없습니다.
- 아. 프로그램 및 입찰에 대한 사항은 한국자산관리공사 전자자산처분시스템(“온비드”) 운용 담당자(☎1588-5321)로 문의하시고, 기타 사항은 전라남도 여수시청 수산경영과(☎061-659-3923)로 문의하시기 바랍니다.
- 자. 기타 본 공고문에 기재되지 않는 사항은 「지방자치단체를 당사자로 하는 계약에 관한 법률」에 따릅니다.

- 붙임 1. 매매계약서 1부.
2. 기관·장비 인수인계서 1부.
3. 기관·장비 매각 명세표 1부. 끝.

양식업 면허 처분사항 공고

「양식산업발전법」 제10조, 같은 법 시행령 제23조에 의거 다음과 같이 양식업 면허 처분사항을 공고합니다.

◆ 양식업 면허 처분 내역 ◆

면허 번호	양식업의 종류	시설 방법	면적 (ha)	양식장 위치	면허기간	수산자원 조성금 (천원)	양 식 업 권 자		비 고
							주 소	성 명	
11947	패류양식	바닥식 (살포식)	10.00	화양 이천	2024.08.26. 2034.08.25.	면제	여수시 화양면 이천리	이천어촌계	10990 재개발
11948	패류양식	바닥식 (살포식)	10.00	돌산 신복	2024.08.12. 2034.08.11.	면제	여수시 돌산읍 신복리	신복어촌계	10988 재개발

문의전화 : 061) 659-3931 여수시 어업생산과. 끝.

2024. 7. 19.

여 수 시 장

어업면허 처분사항 공고

「수산업법」 제8조, 같은법 시행령 제18조에 의거 다음과 같이 어업면허 처분사항을 공고합니다.

◆ 어업면허 처분 내역 ◆

면허 번호	어업의 종류	시설 방법	면적 (ha)	어장 위치	면허기간	수산자원 조성금 (천원)	어업권자		비고
							주 소	성 명	
10472	마을어업	-	4	돌산 우두	2024.10.07. 2034.10.06.	-	여수시 돌산읍 우두리	하동 어촌계	10200 재개발
10473	마을어업	-	5	돌산 우두	2024.10.07. 2034.10.06.	-	여수시 돌산읍 우두리	하동 어촌계	10201 재개발
10474	마을어업	-	5	돌산 우두	2024.10.07. 2034.10.06.	-	여수시 돌산읍 우두리	하동 어촌계	10202 재개발

문의전화 : 061) 659-3931 여수시 어업생산과. 끝.

2024. 07. 19.

여 수 시 장

국동항 내 장애물(방치선박) 제거 공고

우리 시 국동항 내에 무단으로 장기 방치되어 있는 장애물(방치선박)이 국동항 이용의 효용을 저해하고 있으나, 소유자가 불분명하여 「어촌·어항법」 제46조 및 같은 법 시행령 제41조에 따라 아래와 같이 직권으로 제거하고자 공고하오니 소유자나 이해관계인은 기한 내 적치물을 제거하여 주시기 바랍니다. 만약, 공고기간 내 장애물이 제거되지 않을 경우 공매 또는 폐기 등의 조치가 실시됨을 알려드립니다.

2024년 7월 19일

여 수 시 장

1. 공고기간 : 2024. 7. 20. ~ 2024. 7. 26. (7일간)
2. 위 치 : 전라남도 여수시 국동 1082-1번지(파제제 인근)
3. 제거대상 물건의 명칭 및 내용 : 소유자 불명의 무단 장기 방치선박(폐선)
4. 장애물 소유자 및 이해관계인 유의사항
 - 가. 소유자께서는 공고기간 내에 자진처리하지 않을 경우 「어촌·어항법」 제46조 및 같은법 시행령 제41조에 따라 공고기간 경과 시 권리를 포기한 것으로 간주하여 공매 또는 폐기 등의 조치가 실시됩니다.
 - 나. 아울러, 국동항 내에 장애물을 방치한 행위자(소유자 파악 시)에 대하여는 「어촌·어항법」 제60조제2항에 따라 고발조치(2년 이하의 징역 또는 2천만원 이하의 벌금) 됨을 알려드립니다.
 - 다. 해당 물건의 이해관계인(압류 및 저당권 설정자 등)은 공고 기한 내에 권리행사가 없을 경우 권리행사를 포기한 것으로 간주함을 알려드립니다.
5. 문의처 : 여수시 섬발전지원과(061-659-3991)

여수시 공고 제2024-2230호

장애물(방치선박) 제거공고

적치장소	전라남도 여수시 국동 1082-1번지 일원		
적치물 종류	방치선박(폐선)		
어항관리청	여수시	관 리 번 호	제2024-017호
처리 예정일자	2024년 7월 26일 이후(공고 종료 이후)		
처리방법	공고기간 후 직권처리(공매 또는 폐기 처분)		
위반내용	어촌·어항법 제45조 위반		



적치물 위치도 및 현장사진

위 장애물(방치선박)은 어항의 효율적 이용을 저해하고 있으나 소유자가 불분명하여 어촌·어항법 제46조 및 같은 법 시행령 제41조항에 따라 위와 같이 직권으로 제거하고자 하오니 이의가 있거나 문의사항이 있으신 분은 **2024년 7월 26일까지** 여수시 섬발전지원과(061-659-3991)로 연락하여 주시기 바랍니다.

2024년 7월 19일

여 수 시 장

여수시 공고 제2024-2230호

장애물(방치선박) 제거공고

적치장소	전라남도 여수시 국동 1082-1번지 일원		
적치물 종류	방치선박(폐선)		
어항관리청	여수시	관 리 번 호	제2024-018호
처리 예정일자	2024년 7월 26일 이후(공고 종료 이후)		
처리방법	공고기간 후 직권처리(공매 또는 폐기 처분)		
위반내용	어촌·어항법 제45조 위반		



적치물 위치도 및 현장사진

위 장애물(방치선박)은 어항의 효율적 이용을 저해하고 있으나 소유자가 불분명하여 어촌·어항법 제46조 및 같은 법 시행령 제41조항에 따라 위와 같이 직권으로 제거하고자 하오니 이의가 있거나 문의사항이 있으신 분은 **2024년 7월 26일까지** 여수시 섬발전지원과(061-659-3991)로 연락하여 주시기 바랍니다.

2024년 7월 19일

여 수 시 장

공유수면 내 방치물 제거 공고

우리 시 공유수면에 무단으로 방치되어 있는 바지선으로 인하여 미관 저해, 선박 항해서 안전 위험, 해양오염 발생 등 공유수면의 효율적 이용을 저해하므로 「공유수면 관리 및 매립에 관한 법률」 제6조 및 동법 시행령 제3조 제1항 규정에 따라 다음과 같이 직권으로 제거하고자 하오니 이의신청이나 문의사항이 있는 소유자나 이해관계인은 2024년 8월 5일(월)까지 여수시 해양정책과로 연락하여 주시기 바랍니다.

2024년 7월 19일

여 수 시 장

1. 공 고 기 간 : 2024. 7. 19. ~ 2024. 8. 5.(17일간)

2. 제거대상 물건의 명칭 및 제원 : 작업용 폐바지

3. 소유자(점유자) 및 이해관계인 유의사항



가. 공고기간 내에 자진처리하지 않을 경우 「공유수면관리 및 공유수면 매립에 관한 법률」 제6조 및 동법 시행령 제3조 의거 공고기간 경과 시 권리를 포기한 것으로 간주하여 폐기됨을 알려드립니다.

나. 아울러 공유수면 내에 선박 등(폐자재 및 그 밖의 물건)을 버리거나 방치한 행위자에 대하여는 공유수면 관리 및 매립에 관한 법률 제62조의 규정에 따라 형사처벌(3년 이하의 징역 또는 3천만원 이하의 벌금)을 받게 됨을 알려드립니다.

다. 해당 물건의 이해관계인(압류 및 저당권 설정자 등)은 공고 기한 내에 권리행사가 없을 경우 권리행사를 포기한 것으로 간주하고 폐기처리 하게 됨을 알려드립니다.

4. 기타사항 : 문의사항은 여수시 해양정책과 공유수면관리팀(☎061-659-3971)로 연락바랍니다.

[별지 제5호서식]

여수시 공고 제2024-2231호			
무 단 방 치 물 제 거 공 고			
발견장소	여수시 율촌면 두언길 106-29번지 일원 공유수면		
물 건 제 원	어업용 폐바지		
관 리 청	여수시청	관 리 번 호	제2024-3호
제거 예정일자	2024년 8월 6일 이후 (공고 종료 이후)		
제 거 방 법	해체 및 폐기처리(직권제거)		
공매장소 및 일시	-		
입찰 보증금	-		
			
위치도		현장사진	
<p>위 방치물은 공유수면의 효용을 저해할 뿐만 아니라 안전, 미관 저해, 해양오염 발생 우려가 있으므로 공유수면 관리 및 매립에 관한 법률 제6조제3항의 규정에 의거 직권으로 제거하고자 하니 이의가 있거나 문의사항이 있으신 분은 2024년 8월 5일(월)까지 여수시 해양정책과로 연락하여 주시기 바랍니다.</p>			
2024년 7월 19일			
여 수 시 장			
(담당자 : 해양정책과 061-659-3971)			

전문건설업 등록 공고 (신규)

건설산업기본법 제9조의 규정에 의한 전문건설업 등록 사항을 동법 시행령 제11조 및 시행규칙 제8조의 규정에 의거 다음과 같이 공고합니다.

- 1. 상호 및 대표자 : (주)청라이엔지
- 2. 영 업 소 재 지 : 전남 여수시 중흥3로 25-11, 2층
- 3. 법인 등록번호 : 206211-0080049

업종명	등록번호	주력분야	등록일
구조물해체,비계공사업	여수-24-사-07	구조물해체,비계공사	2024. 7. 19.

2024년 7월 19일

여 수 시 장

여수시 2024년도 정기재물조사 실태조사원 기간제근로자 모집 공고(긴급)

2024년도 여수시 정기재물조사 실태조사원 기간제근로자를 다음과 같이 모집
공고합니다.

2024년 7월 22일

여 수 시 장

1 공고 및 원서접수

- 가. 공고기간 : 2024. 7. 22.(월) ~ 2024. 7. 26.(금) (5일간)
나. 신청기간 : 2024. 7. 22.(월) ~ 7. 26.(금) 18:00까지(근무시간 내)
다. 신 청 처 : 여수시 시청로 1(학동) 여수시 회계과(계약2팀)
라. 신청방법 : 본인 방문 신청, 전자우편 신청 가능(이외 불가)
※ 방문접수는 평일 근무시간에 한함. * 점심시간(12:00~13:00) 제외
※ 전자우편의 경우 마감시간 이내 도착분에 한해 인정(접수메일 : dothome1@korea.kr)

2 채용 및 근무조건

채용신분	채용예정부서	채용예정인원	근무기간
기간제근로자	회계과(계약2팀)	2명	2024. 8. 1. ~ 9. 30. (8주) (09:00 ~ 18:00 / 1일 8시간, 월~금)

보수	기타
일85,680원 (생활임금 일 6,800원 포함)	○ 4대 보험료 본인부담금 포함한 금액이며 보수 기타사항은 「근로기준법과」 「여수시 기간제근로자 취업 규정」에 따름

3

직무기술

주요 업무	<input type="radio"/> 2024년도 정기재물조사 실태조사 - 목록표의 물품 및 실물 직접 대조(조사) - 부족품, 불용품, 초과품 목록 정리 - 재물조사 목록 휴대용 리더기 동기화 - 리더기와 새올행정시스템 동기화 등
-------	--

필요 역량	<input type="radio"/> (공통역량) 공직윤리, 공직의식, 시민지향마인드 <input type="radio"/> (직무역량) - 물품관리시스템 등을 활용할 전산처리능력 및 정확성 등
-------	---

필요 지식 (개인역량)	<input type="radio"/> 엑셀(함수활용) 등 전산 처리 능력 <input type="radio"/> 정확하고 꼼꼼한 업무 처리 능력
-----------------	--

응시 자격요건	관련분야 : 물품 관리	
	자격	<input type="radio"/> (공통자격) 공고일 현재 만 18세 이상 신체 건강한 자로 주민등록상 주소지가 여수시로 되어 있는 자 - 남자의 경우, 병역을 필하였거나 면제된 자
	경력	<input type="radio"/> 해당없음
	학위	<input type="radio"/> 해당없음
우대요건	<input type="radio"/> 정기재물조사 및 관련 업무 유경험자(물품 관리) (5점) <input type="radio"/> 전산 관련 자격증 소지자 컴퓨터활용능력 2급(5점), 컴퓨터활용능력 1급(10점) 그 외 기타 전산 자격증(3점)	
가산점	<input type="radio"/> 전산분야 자격증 소지자 등	

4 채용분야 가산

구분	가산비율		비고
취업지원대상자	해당없음		<div>- 자격증 2개 이상 소지한 경우 가산점 높은 1개만 적용</div> <div>- 최근 2년 이내 물품 관련 근무경력 있는 자 자격증 가산점 중복 적용</div>
의사상자 등	해당없음		
분야별 우대요건, 자격증 소지자	전산분야 등	직무기술서에 따름	
장애인	해당없음		

5 응시제한

가. 시청 내 공직자 친인척이 있음에도 불구하고 미제출 또는 회피하여 공정한 채용시험을 방해하는 등 비정규직 채용 응시제한을 받은 자(해당 응시일을 기준으로 3년간 응시 제한)

6 심사방법 및 일정

가. 1차 심사 : 서류전형

- 자격요건 등 응시자격에 대한 적격여부 및 평가표에 따른 서면심사. 단, 응시인원이 채용분야별로 선발예정인원의 2배수 이상인 때에는 서류전형 기준에 따라 선발예정인원의 2배수 이상을 합격자로 결정(소수점은 올리며 전부 합격처리)

서류전형 기준					
① 자기소개서					
점수	2점	4점	6점	8점	10점
내용	4개 평가 지표 중 어떤 것도 잘 드러나지 않음	4개 평가 지표 중 1개가 명확히 드러남	4개 평가 지표 중 2개가 명확히 드러남	4개 평가 지표 중 3개가 명확히 드러남	4개 평가 지표 모두 명확히 드러남
② 직무수행 계획서					
점수	0점		5점	10점	
내용	2개 평가 지표 중 어떤 것도 잘 드러나지 않음		2개 평가 지표 중 1개가 명확히 드러남	2개 평가 지표 모두 명확히 드러남	

- 서류전형 합격자 발표 : 2024. 7. 29.(월) 홈페이지 공고 및 개별 통보

나. 2차 심사 : 면접시험, 2024. 7. 30.(화) 14:00 예정 * 일정 변동 시, 개별통보

- 서류전형 합격자에 한하며, 당해 직무수행에 필요한 능력 및 적격성 검증

라. 면접시험 평정표

평 가 항 목(5개항목)	점 수	비 고
계	50점	
가. 공공업무 수행자로서의 정신자세	상상(10~9점), 중상(7~8점), 중(6~5점), 하중(4~3), 하(1~2점)	
나. 전문지식과 그 응용능력	상상(10~9점), 중상(7~8점), 중(6~5점), 하중(4~3), 하(1~2점)	
다. 의사표현의 정확성과 논리성	상상(10~9점), 중상(7~8점), 중(6~5점), 하중(4~3), 하(1~2점)	
라. 예의 품행 및 성실성	상상(10~9점), 중상(7~8점), 중(6~5점), 하중(4~3), 하(1~2점)	
마. 창의력·의지력 및 발전가능성	상상(10~9점), 중상(7~8점), 중(6~5점), 하중(4~3), 하(1~2점)	

※ 면접시험 시 평가위원 과반수가 5개 평정요소 중 2개 항목 이상을 “하중” 이하로 평정한 경우와
위원의 과반수가 어느 하나의 동일 평정요소에 대하여 “하중” 이하로 평정한 경우 불합격

※ 서류전형 심사점수와 면접 심사기준표를 합산하여 고득점자 순으로 최종 합격자를 결정함

다. 최종합격자 : 2024. 7. 31.(수) 예정 / 홈페이지 공고 및 합격자 개별통지

7 제 출 서 류

가. 응시원서 1부(붙임 양식을 워드 또는 자필로 작성) 1부

나. 이력서 및 자기소개서 1부(붙임 양식을 출력하여 작성)

다. 개인정보 수집·이용에 대한 동의서 1부

라. 주민등록초본 1부

(공고일 기준으로 생년월일 및 현재 주소가 나오게 발급, 남자의 경우 병역사항 기재)

마. 시청 내 공직자 찬인척 확인서 1부

(시청 내 공직자 찬인척 관계 해당 사항이 있음에도 미제출 또는 회피하는 경우 채용이 취소됨)

바. 자격증명서 각 1부(원본 제시, 해당자에 한함)

- 응시원서 접수 시 반드시 원본을 지참하여야 하며 원본으로 확인된 것만 인정함.
- 컴퓨터 관련 자격증 포함 제출

사. 경력증명서 각 1부(원본, 해당자에 한함)

※ 경력증명서에 근무부서, 근무기간, 직위, 직급 및 담당업무를 정확히 기재하고 발행기관(단체)의 관인이 날인된 원본으로 발급담당자 성명 및 연락처 기재

※ 담당업무 내용이 구체적으로 기재되지 아니할 경우 관련분야 경력을 인정받지 못할 수 있음

아. 교육수료증 각 1부(해당자에 한함)

※ 증빙자료 미제출시 해당 경력(자격) 인정안함

※ 양식은 우리 시 홈페이지 www.yeosu.go.kr 에서 내려 받아 작성 가능함

8 기타 유의사항

- 가. 응시원서 등에 허위 기재 또는 기재착오, 구비서류 미제출, 연락불능 등으로 인한 불이익은 응시자 본인의 책임으로 하며 응시자 스스로 기재된 사항의 적합 여부를 판단하여야 합니다. 또한, 합격자 발표일 등 시험일정과 안내사항, 합격여부 등을 반드시 확인하여야 합니다.
- 나. 접수된 서류의 기재사항은 수정할 수 없습니다.
- 다. 최종 합격된 후에라도 채용결격사유에 해당되거나 채용에 부적합한 결격사유가 있는 경우에는 합격 또는 채용을 취소할 수 있습니다. 또한, 공정한 채용 선발을 위해 여수시청 내 공직자 친인척 존재 여부와 관계없이 ‘시청 내 공직자 친인척 확인서’를 반드시 제출하여야 하며, 해당사항이 있음에도 미제출하거나 회피하는 경우 해당 채용 합격이 취소됩니다. 또한, 해당 응시일로부터 3년간 여수시 비정규직 채용 응시에 제한됩니다.
- 라. 서류는 공고일 이후 발급분에 한하되 학위 증명서, 경력증명서, 자격증 등 유효기간이 없는 증빙서류는 공고일 전 기준으로 제출이 가능합니다. 접수된 서류는 「채용절차의 공정화에 관한 법률」 제11조 제1항부터 제5항까지의 규정에 따라 구직자의 채용여부 확정된 날의 14일 이후부터 구직자의 요구 시 30일 이내에 반환되며, 반환되지 않은 서류는 6개월 후 파기합니다.
- 마. 응시원서 접수결과 응시자가 선발예정인원수와 같거나 미달하더라도 적격자가 없는 경우 선발하지 않을 수 있습니다.
- 바. 본 모집계획은 사정에 의해 변경될 수 있으며, 변경된 사항은 재공고 후 시행할 예정입니다.
- 사. 응시자는 신분증을 지참하지 않으면 면접시험에 응시할 수 없습니다.
- 아. 기타 자세한 사항은 여수시 회계과 계약2팀(☎ 061-659-3194) 문의하시기 바랍니다.

【붙임 2】

응시원서

채용분야		접수번호	채용담당자 기재
------	--	------	----------

1. 인적사항			
성명	(한글)	지원직무	
현주소	도로명주소 번호 앞까지만 기재(동호수 등 세부내역은 미기재)		
연락처	(본인휴대폰)		
전자우편			
가점항목	<input type="checkbox"/> 취업지원대상자 <input type="checkbox"/> 장애인 <input type="checkbox"/> 기타 (해당자만 체크)		

2. 교육사항(1) *지원직무 관련 과목 및 교육과정을 이수한 경우 그 내용을 기입		
교육구분	과목명 및 교육과정	교육시간
<input type="checkbox"/> 학교교육 <input type="checkbox"/> 직업훈련 <input type="checkbox"/> 기타		

교육사항(2) *지원자격 요건상 학위 취득이 필수적인 경우		
전공분야	학위 취득일	학위 종류
00학	0000년 00월 00일	전문학사, 학사, 석사, 박사

3. 자격사항 *직무관련 국가기술/전문자격, 국가공인 민간자격을 기입		
자격증명	발급기관	취득일자

4. 경력사항 *직무관련 경력사항만 기입				
구분	소속조직	역할	활동기간	활동내역
<input type="checkbox"/> 경험 <input type="checkbox"/> 경력				
<div>직무관련 주요내용</div> <div></div>				
<p>위에 기재한 사항은 사실과 다름이 없음을 확인합니다.</p> <p style="text-align: right;"> 년 월 일 지 원 자 : (서명 또는 인) 여수시장 귀하 </p>				

응시원서 등 제반서류 작성 시 유의사항 <뒷면>

1. 응시원서 및 제반서류 작성 시 응시자 부주의로 인한 기재착오 또는 누락은 응시자 본인에게 불이익이 됩니다.
2. 인적사항은 서류전형을 위한 필수정보이며, 나머지 항목은 선택적으로 활용합니다.
3. '제반서류'는 아래의 작성요령에 따라 작성합니다.

【 작성요령 】

- ① 응시원서 : 접수번호를 제외하고 인적사항은 필수로 기재하되 나머지는 해당사항이 있는 경우 기재하며 응시자 이름과 (인) 부분에 서명하여 제출
- ② 이력서 : 인적사항 및 해당사항 전부 입력
- ③ 자기소개서 : 본문 안 작성요령 확인
- ④ 직무수행계획서(해당분야) : 본문 안 작성요령 확인
- ⑤ 경험 및 경력기술서(해당분야) : 본문 안 작성요령 확인
- ⑥ 개인정보 제공·이용 동의서 : 동의 체크 및 본인 서명
- ⑦ 시청 내 공직자 친인척 확인서 : 친인척 기준을 확인한 후 반드시 기입

【 붙임서류 】

1. 주민등록초본 1부(필수, 생년월일 및 현주소만 나온 자료)
 2. 경력증명서 각 1부(경력보유자, 경력별 각 1부, 해당자에 한함)
 3. 자격증 사본 각 1부(원본제시, 자격별 각 1부, 해당자에 한함)
- ※ 붙임서류가 미 제출된 경우 응시원서에 기입한 내용을 인정하지 않음

【붙임 3】

이 력 서

(1쪽)

<필수>			
성 명	(한글)		
주 소 (현거주지)	(우편번호)		
연락처	전화번호	(전화)	(휴대전화)
	전자우편		
주 요 경력사항	회사명	담당 업무(직무내용)	근무기간(연, 월)
			년 월 ~ 년 월
자격증 및 특기사항	자격종목	자격증번호	취 득 일
			(년 월 취득)
			(년 월 취득)
			(년 월 취득)
	(기타실적, 능력 등)		
장애인 여부	장애종별	등급	장애인등록번호
취업대상자 및 저소득층 여부	취업지원대상자 (보훈번호작성)	「국민기초생활보장법」상 수급자	「한부모가족지원법」상 보호대상자

※ 취업대상자 및 저소득층여부는 해당항목에 ‘○’로 표시 후 증빙자료 첨부

【붙임 4】

자 기 소 개 서

(2쪽)

○ 각 항목에 대하여 600자 이내로 기재하여 주시기 바랍니다. <칸을 별도로 눌러 활용가능>
<모든 응시자는 반드시 작성해야합니다. 본 항목에 따라 기술하고
지원동기, 성격 및 가치관, 업무의 전문성, 앞으로의 다짐 등 자신의 생각
등이 잘 나타나도록 해야 합니다.>

(유의사항) 작성 분량은 2매 이내로 하고 학교명, 출신지, 예전 직장, 부모직업
등 신상을 직·간접적으로 파악할 수 있도록 기재할 경우 불이익(감점)을 받을
수 있습니다.

1. 특정 분야에서 자신의 장점을 극대화 시키거나 약점을 보완하기 위해 특별히
노력하여 좋은 결과로 이어진 경험을 구체적으로 기술하여 주시기 바랍니다.

2. 갑작스럽게 발생한 주변 환경 변화에 대응하고 적응하기 위해 기존에 생각하지
못했던 방법을 활용한 경험에 대해 구체적으로 기술하여 주시기 바랍니다.

자 기 소 개 서

(3쪽)

3. 과거 업무나 과제를 수행하는 과정에서 다른 직원과 이견이 있었을 때 이를 해결하기 위한 시도와 좋은 결과를 얻은 경험을 구체적으로 기술하여 주시기 바랍니다.

4. 지원자 본인이 지원한 업무에 대해 가장 적합한 인재라는 것을 보여주는 사례와 근거를 제시하고 앞으로의 다짐에 대해 기술하여 주시기 바랍니다.

【붙임 5】

직무수행계획서

(4쪽)

○ 주요내용1

<모든 응시자는 반드시 작성해야합니다. 담당예정 직무에 대한 이해도 및 업무 추진전략(계획)의 충실성과 적실성을 평가하므로 내실 있게 작성 바랍니다.>

(유의사항) 작성 분량은 2매 이내로 하고 내용부실, 응시분야와 관련 없는 사항을 기재하는 경우 불이익(감점)을 받을 수 있습니다. * 별지 활용 가능

1. 응시분야 직무수행 추진계획

2. 응시분야 직무수행 추진전략

【붙임 6】

경험 및 경력기술서

(4쪽)

○ 작성요령

- 이력서에 기재한 직무관련 경험 혹은 경력사항에 대해 상세히 기술
- 출신지역, 가족관계, 학력 등 암시하는 내용 기재 금지
- 대리 작성, 허위 작성 시 합격 취소 등 불이익이 있음

1) 소속 조직 / 본인이 맡은 주요 역할

2) 주요 활동 내용 및 성과(정량적 측면과 정성적 측면을 나누어 작성 기재)

3) 활동 성과를 높이기 위해 본인이 기울인 노력과 행동

4) 본인의 성과(업무 추진)으로 인해 조직에 기여한 내용 및 기여 정도

5) 지원분야 업무 수행 시, 본인의 강점과 기여할 수 있는 측면

개인정보 제공·이용 동의서

본인은 「개인정보보호법 제15조 제1항, 제2항」에 따라 (기간제 근로자 채용 및 관리) 서류 제출 시 개인정보 활용에 동의합니다.

제공받는 기관	여수시
이용 목적	기간제근로자 채용 및 관리 (공직자 이해관계 확인 포함)
제공 항목	성명, 주민등록번호, 주소, 등록기준지 등
개인정보 보유 및 이용기간	동의서 작성일로부터(2년)
고유식별 및 민감정보 처리에 동의	<input type="checkbox"/> 동의함 <input type="checkbox"/> 동의하지 않음
제공거부에 따른 불이익	채용 진행에 필요한 필수 개인정보 미 제공 으로 당해 채용시험 지원 불가

2024. . .

성 명

(서 명)

여수시장(읍면동장) 귀하

【붙임 8】

시청 내 공직자 친인척 관계 확인서

○ 성 명 :

○ 응시번호 :

○ 시청 내 공직자 친인척 현황

* 배우자, 본인의 4촌 이내 친족, 배우자의 4촌 이내 친족(별첨 참조)

연 번	친인척 성명	친인척 직급(생년월일)	본인과의 관계
1			
2			
3			
해당 없음			

상기 본인은 공정한 채용시험 응시를 위하여 시청 내 친인척현황 조사에 동의합니다.

본인이 작성한 상기 내용은 사실과 다름없으며, 내용에 허위 또는 오류가 발견될 경우 그에 따른 모든 책임은 본인에게 있으며 불이익을 감수하겠습니다. 또한 채용이 취소되어도 이의제기 하지 않겠으며 해당응시일로부터 3년간 여수시 비정규직 채용에 응시가 제한된다는 것을 인지하고 확인하며 서약합니다.

2024. . .

작성자 :

(서명)

여 수 시 장 귀하

【붙임 8-1】

작성 대상 친족 기준

구분		0촌	1촌	2촌	3촌	4촌
본인	친가	부부	○ 부모 ○ 자녀	○ 조부모 ○ 형제 및 그 배우자	○ 백부, 숙부, 고모 및 그 배우자 ○ 형제의 자녀(조카)	○ 백부, 숙부, 고모의 자녀 및 그 배우자
	외가			○ 외조부모	○ 외백부, 외숙부, 이모 및 그 배우자	○ 외백부, 외숙부, 이모의 자녀 및 그 배우자
배우자	친가		○ 부모	○ 조부모 ○ 형제 및 그 배우자	○ 백부, 숙부, 고모 및 그 배우자 ○ 형제의 자녀(조카)	○ 백부, 숙부, 고모의 자녀 및 그 배우자
	외가			○ 외조부모	○ 외백부, 외숙부, 이모 및 그 배우자	○ 외백부, 외숙부, 이모의 자녀 및 그 배우자

공 시 송 달 공 고

「지적재조사에 관한 특별법」 제20조 제1항에 따라 2022년도 지적재조사지구 (돌산 우두·금봉·둔전, 소라 덕양) 면적에 증감이 있는 토지에 대해 감정 평가액으로 조정금을 산정하여 토지소유자에게 조정금 납부 및 수령 안내 통지 한 결과, 토지소유자 폐문부재·이사불명 등의 사유로 우편물이 반송되어 「행정절차법」 제14조 제4항에 따라 아래와 같이 공시송달 공고하고자 합니다.

가. 공고대상: 811명(돌산우두(징수분) 60, 돌산우두(지급분) 193,
돌산금봉(징수분) 75, 돌산금봉(지급분) 72,
돌산둔전(징수분) 36, 돌산둔전(지급분) 67,
소라덕양(징수분) 147, 소라덕양(지급분) 161)

나. 공고기간: 2024. 7. 23.~ 2024. 8. 6.(15일간)

다. 공고장소: [시보] [홈페이지] [게시판]

라. 기타사항: 여수시청 민원지적과 지적재조사팀(061-659-3325, 3474, 3475)
으로 문의하시기 바랍니다.

2024. 7. 23.

여 수 시 장(인)

공 고

「여수시 시세 감면 조례」 일부를 개정함에 있어 그 내용과 취지를 시민에게 미리 알려 이에 대한 의견을 듣고자 「행정절차법」 제41조(행정상 입법예고) 및 「여수시 자치법규의 입법에 관한 조례」 제5조(입법예고 기간 및 방법)에 따라 다음과 같이 공고합니다.

2024년 7월 22일

여 수 시 장

「여수시 시세 감면 조례」 일부개정안 입법예고

1. 개정이유

- 일몰이 도래한 감면사항에 대하여 2024년 12월 31일에서 2027년 12월 31일까지 3년간 연장
- 「지방세특례제한법」 기회발전특구에 대한 지방세 추가 감면 조례 위임사항인 기회발전특구 세제지원 확대를 통해 기업 투자 유치 촉진 및 일자리 창출을 통한 지역경제 활성화

2. 주요내용

- 시각장애인 소유자동차에 대한 자동차세 감면 일몰기간 연장
 - 시각장애인 소유자동차 1대에 대해서 자동차세 2027년 12월 31일까지 면제 연장 (안 제2조 제1항)
 - ※ 2024년 12월 31일 → 2027년 12월 31일(3년 연장)
- 기회발전특구로의 이전 등에 대한 감면 (안 제8조의3) 신설
 - 기회발전특구 내 창업 또는 수도권에서 기회발전특구로 이전하는

기업의 경우 해당 용도로 직접 사용하는 사업용 부동산에 대해서
5년간 재산세 50% 감면 연장

3. 입법 예고기간 : 2024. 7. 23. ~ 8. 12.(20일간)

4. 「여수시 시세 감면 조례」 일부개정안 : 붙임

5. 의견제출

「여수시 시세 감면 조례」 일부개정안에 대해서 의견이 있는 기관, 단체나
개인은 2024년 8월 12일까지 다음 사항을 기재한 의견서를 여수시장(세정
과장)에게 서면으로 제출하거나 이메일로 알려주시기 바랍니다.

가. 의견제출 사항

- 예고사항에 대한 찬성 또는 반대 의견(반대 시 이유 명시)
- 의견제출자의 주소, 성명(단체의 경우 단체명과 대표자의 성명),
전화번호

나. 보내실 곳 : 여수시 세정과

다. 의견제출 방법

- 주 소 : 우)59675 여수시 시청로 1(학동) 여수시청 세정과
- E-Mail : jiheok@korea.kr
- 전 화 : 061-659-3527
- F A X : 061-659-5815

입 법 예 고 사 항 에 대 한 의 견 서

☐ 조례명 : 「여수시 시세 감면 조례」 일부개정안

○ 성명(단체명) :

○ 주 소 :

○ 전 화 번 호 :

조례안 항목별 내용	찬반여부		의견(사유)	기타 참고사항
	찬성	반대		

여수시 조례 제 호

여수시 시세 감면 조례 일부개정조례안

여수시 시세 감면 조례 일부를 다음과 같이 개정한다.

제2조제1항 중 “2024년 12월 31일”을 “2027년 12월 31일”로 한다.

제8조의3을 다음과 같이 신설한다.

제8조의3(기회발전특구로의 이전 등에 대한 감면) 법 제80조의2제1항제2호 및 같은 조 제2항제2호에 따라 재산세를 감면하는 경우 5년간 감면기간을 연장하고, 같은 조 제1항제2호 및 제2항제2호 후단에 따른 “조례로 정하는 율”은 각각 100분의 50으로 한다.

부 칙

제1조(시행일) 이 조례는 공포한 날부터 시행한다.

제2조(일반적 적용례) 이 조례는 2025년 1월 1일 이후 납세의무가 성립하는 분부터 적용한다.

신 · 구조문대비표

현 행	개 정 안
제5조(시각장애인 소유자동차에 대한 감면) ① 「장애인복지법」 제32조 및 같은 법 시행규칙 제2조제1항 별표 1에 따라 “장애정도가 심하지 않은 장애인”으로 등록된 시각장애인 중 장애정도가 다음 각 호의 어느 하나에 해당하는 장애인 [「지방세특례제한법」(이하 “법”이라 한다) 제29조제4항에 따른 국가유공자 등은 제외하며, 2019년 6월 30일 이전에 「장애인복지법」에 따라 시각장애인 4급으로 등록된 장애인은 다음 각 호의 장애정도가 유지되고 있는 장애인으로 한정한다. 이하 “장애인”이라 한다] 이 본인 명의로 등록하거나 그 장애인과 동일한 세대별 주민등록표에 기재되어 있고 「가족관계의 등록 등에 관한 법률」 제9조에 따른 가족관계등록부(이하 “가족관계등록부”라 한다)에 의하여 그 장애인의 배우자·직계혈족·형제자매, 장애인의 직계혈족의 배우자 또는 장애인의 배우자의	제5조(시각장애인 소유자동차에 대한 감면) ① -----

여수시 공동주택관리 분쟁조정위원회 위원 후보자 모집 공고

「공동주택관리법」 제80조에 따라 위원회를 구성함에 있어 모집인원 및 자격요건 등을 미리 알려 위원회에 참여할 위원 후보자를 모집하고자 「여수시 각종 위원회 구성 및 운영 조례」제6조(위원회 구성 등)에 따라 다음과 같이 공고합니다.

2024년 7월 22일

여 수 시 장

1. 모집기간 : 2024. 7. 22. ~ 8. 9.(18일 간)
2. 모집인원 : 9명 이내
3. 위원회 역할

○ 다음의 사항에 대한 심의·조정

- 입주자대표회의의 구성·운영 및 동별 대표자의 자격·선임·해임·임기에 관한 사항
- 공동주택관리기구의 구성·운영 등에 관한 사항
- 관리비·사용료 및 장기수선충당금 등의 징수·사용 등에 관한 사항
- 공동주택(공용부분만 해당한다)의 유지·보수·개량 등에 관한 사항
- 공동주택의 리모델링에 관한 사항
- 공동주택의 층간소음에 관한 사항
- 혼합주택단지에서의 분쟁에 관한 사항

- 다른 법령에서 공동주택관리 분쟁조정위원회가 분쟁을 심의·조정할 수 있도록 한 사항
- 그 밖에 공동주택의 관리와 관련하여 분쟁의 심의·조정이 필요하다고 대통령령 또는 시의 조례로 정하는 사항

4. 지원자격

- 법학·경제학·부동산학 등 주택분야와 관련된 학문을 전공한 사람으로 대학이나 공인된 연구기관에서 조교수 이상 또는 이에 상당하는 직에 있거나 있었던 사람
- 변호사·공인회계사·세무사·건축사·공인노무사의 자격이 있는 사람 또는 판사·검사
- 공동주택 관리사무소장으로 5년 이상 근무한 경력이 있는 주택관리사
- 그 밖에 공동주택관리 분야에 대한 학식과 경험을 갖춘 사람

5. 선정방법 : 서면 심사 후 적격자 위촉

6. 선정기준 : 상기 자격요건을 갖춘 신청자 중에서 아래의 사항 등을 고려하여 선정

- 관련분야에 대한 전문성 및 활동 경력 등을 고려하여 자체 선정
- 「양성평등기본법」제21조에 의거 특정 성별이 위촉직 위원수의 10분의 6을 초과하지 않도록 성별 균형(부득이한 경우 예외)
- 신청인이 여수시 3개 위원회를 초과하여 중복 위촉되어 활동하는 경우 제외

7. 대상자 선정 통보 : 2024년 9월 중(개별 통보)

8. 접수장소 : 여수시 건축과(☎ 061-659-4099)

9. 신청방법 : 붙임 지원 신청서 및 이력서를 작성하여 직접방문, 우편 [여수시 시청로 1(학동) 여수시청 건축과], 팩스(061-659-2119), 전자우편(kkr1216@korea.kr) 신청

10. 제출서류 : 여수시 공동주택관리 분쟁조정위원회 위원 공개모집 지원신청서(자격증명 서류포함) 및 이력서 각 1부

11. 기타 참고사항

- 제출된 서류는 일체 반환하지 않습니다.
- 위원의 임기는 2년으로 합니다.
- 위원회 참석 시 예산의 범위 내에서 심의 수당을 지급합니다.
- 기타 궁금한 사항은 여수시 건축과(☎ 061-659-4099)로 문의하시기 바랍니다.

여수시 공동주택관리 분쟁조정위원회 공 개 모 집 지 원 신 청 서

			접수번호			
성명	한글 :		연락처	집 :		
	한자 :			HP :		
생년월일		(만세)				
주소 (도로명주소)						
직업 (구체적으로 기재)			직장소재지			
			직종			
여수시 거주기간		. . ~ . . (년월)				
각종 위원회 참여경력	위원회명		직위	기간	비고	
				. . ~ . .		
기타 특기사항						
<p>위와 같이 여수시 공동주택관리 분쟁조정위원회 위원으로 참여하고자 지원 신청하오며, 기재사항은 사실과 다름없음을 확인합니다.</p> <p>2024년 월 일</p> <p>신청인 : (서명 또는 날인)</p> <p>여수시장 귀하</p>						
붙임 1. 이력서(사진 부착) 1부 2. 자격증명 서류 1부				신청 수수료 : 없음		

「청년 어학·자격시험 응시료 지원사업(2분기)」 모집 공고

청년들의 취업 경쟁력 및 어학·자격 역량을 강화하고 경제적 부담 완화를 위해 「청년 어학·자격시험 응시료 지원사업(2분기)」을 추진하고 응시자에게 아래와 같이 응시료를 지원 합니다.

2024년 7월 22일

여수시장

1. 모집개요

- 접수기간: '24. 7. 29.(월) ~ 8. 2.(금) 5일간
- 신청대상: '24. 4. 1. ~ 7. 31. 기간중 어학 및 자격시험 응시자
- 신청자격
 - ▶ 여수시에 주민등록을 둔 청년(18세~45세) 또는 여수시 관내 대학교 재학생
- 지원내용: 어학(18종), 자격(545종) 시험 응시료 지원
- 사 업 량: 130명(5만원 이내/ 1인당 연간 최대 2회 가능)
- 신청방법: 방문 또는 등기우편접수
 - ▶ 우편접수: 선착순 마감일 도착까지 인정(18:00)
 - ▶ 장 소: 여수시 청년지원센터[여수시 문수로 117(KT 1층)]
- 선정방법: 접수순(예산 소진 시까지) ※ 제출서류 미비한 경우 지원 제외
- 지급방법: 신청서류 확인 대상자 선정 후 개인별 계좌입금

※ 지원 시험 종류

□ 어학(18종)

언어	응시과목	
영어	TOEFL	
	OPIC	
	TOEIC	일반
		스피킹
	IELTS	지필
		컴퓨터
	TEPS	일반
		스피킹
일본어	G-TELP	일반
		스피킹
	JLPT	
중국어	JPT	
	TSC	
	HSK (IBK:컴퓨터)	필기
		회화
	HSK (PBT:지필)	필기
		회화
	BCT	듣기/읽기
		쓰기
		말하기
영어, 중국어, 일어, 스페인어, 러시아어, 프랑스어, 독일어	FLEX	듣기/읽기
		쓰기
		말하기
	SNULT	듣기/읽기
독일어	Test DAF	
	Goethe Zertifikat	
프랑스어(불어)	DELF/DALF	
러시아어	토르플(TORFL)	
스페인어(서어)	델레(DELE)	

□ 국가기술자격 545종 (국가기술자격, 국가전문자격시험)/ 민간공인×

구 분	종 류
국가기술자격증시험 국가전문자격증시험	<p>·「국가기술자격법」 시행규칙 별표2에 따른 국가기술자격 종목</p> <p>·대한민국 정부 각 부처의 개별법에 따른 국가전문자격 종목</p> <p>※확인 절차</p> <p>Q-net 홈페이지 → 국가자격시험 → 자격정보 → 국가자격 → 국가자격종목별상세정보 → 국가기술자격 또는 국가전문 자격 확인</p>

2. 제출서류

○ 접 수 처 : 여수시 청년지원센터 방문접수 또는 등기우편

(<https://www.yeosu.go.kr/youthcenter>)내 신청서 등 자료 확인

○ 필수 제출서류

- ① 청년 어학·자격 시험 응시료 지원 신청서[붙임1]
- ② 청년 어학·자격 시험 응시료 지원 유의사항 확인서[붙임2]
- ③ 개인정보 수집이용 동의서[붙임3]
- ④ 어학·자격시험 결제 영수증(실제 본인이 부담한 비용)
- ⑤ 어학·자격시험 응시 증빙서류(성적표 등)
- ⑥ 주민등록 등본
- ⑦ 재학증명서(관내 대학교 재학생)
- ⑧ 본인 명의 통장사본

※ 서류발급 유의사항

1. 어학·자격 시험 성적표 : 실제 응시여부를 확인하기 위함으로 접수 비공개하여 제출
2. 어학·자격 시험 응시표 : 실제 응시여부를 확인하기 위함
3. 주민등록등본
 - 정부민원포털 정부24(www.gov.go.kr)에서 발급
4. 재학증명서 : 관내 대학 재학 증명

3. 선정 및 지급

○ 선정 및 지급 : 2024년 8월 중 개인별 계좌입금

4. 기타사항

- 2024년도 응시한 어학·자격시험에 한하여 응시료 지원합니다.
- 어학·자격시험 2회(1회 5만원내 지원) 신청 가능하며, 1인당 총 연 2회로 신청 제한합니다.
- 예산이 소진될 경우 접수완료 기준으로 선착순 선정합니다.
- 필수제출 서류 미비 시 부적격 처리됩니다.
- 신청서류의 보완이 필요한 경우 별도 자료를 요청할 수 있습니다.
- 타 기관(지자체, 학교, 사업체 등)과 중복지원이 불가하므로 유사사업 참여 또는 참여 예정인 분은 신청에 주의하시기 바랍니다.
- 기재사항의 허위·착오로 인한 불이익은 신청자가 부담하므로 관련 정보를 정확하게 입력하여 주시기 바랍니다.
- 지원대상자로 선정된 후에도 자격요건에 적합하지 아니하거나 허위·부정한 방법으로 신청한 사실이 확인되면 선정 취소 및 지원금 환수하며 향후 해당 사업 신청이 불가합니다.
- 제출하신 모든 서류는 반환하지 않습니다.
- 본 공고문은 사정에 의하여 변경될 수 있으며, 변경된 사항은 여수시 청년지원센터 홈페이지에 공고합니다.
- 기타 자세한 사항은 여수시 청년지원센터(☎061-664-2113~4)으로 문의하여 주시기 바랍니다.

[붙임1]

청년 어학·자격 시험 응시로 지원 신청서(2분기)						
신청자 정 보	성 명		생년월일		성별	
	주 소					
	E-mail 주소		휴 대 폰 번 호			
			여수시 거주기간 (공고일기준)	<input type="checkbox"/> 1년 이상 <input type="checkbox"/> 1년 미만		
응시료 정 보	어학·자격 시험 종류					
	응시날짜					
	응시료 실비 (소요비용)					
어학·자격시험 응시 목적(사유)						
<p>상기 본인은 「여수시 청년 기본 조례」 제21조에 의거 청년 어학·자격 시험 응시료 지원사업을 신청합니다.</p> <p style="text-align: right;">2024 년 월 일</p> <p style="text-align: right;">신청인 : (인)</p> <p>※ 첨부서류</p> <ol style="list-style-type: none">1. 유의사항확인서2. 개인(신용)정보 수집·이용 동의서3. 어학·자격시험 결제영수증 및 응시 증빙서류(성적표 등)4. 대상자 주민등록 등본 1부 <p>여 수 시 장 귀하</p>						

[붙임2]

「청년 어학·자격 시험 응시료 지원사업」 유의사항 확인서

1. 「청년 어학·자격 시험 응시료 지원사업」은 2024년도 응시한 어학·자격 시험에 한하여 응시료를 지원합니다.
2. 어학·자격 시험 2회(1회당 5만원 이내 지원) 신청 가능하며, 총 연2회로 시험 응시료 지원이 가능합니다.
3. 예산이 다 소진되는 경우 접수완료 순번 기준으로 선착순 선정합니다.
4. 필수 제출서류가 미비한 경우 **부적격** 처리됩니다.
5. 시험 응시료는 타 기관(지자체, 학교, 사업체 등)과 중복하여 지원받지 않습니다.
6. 신청서류의 보완이 필요한 경우 별도 자료를 요청할 수 있습니다.
7. 신청내용이 자격요건에 적합하지 않거나 허위·착오·부정한 방법으로 신청한 사실이 확인되어 발생하는 선정 취소 및 환수 등 불이익은 신청자가 부담합니다.
8. 허위·부정한 방법으로 신청한 사실이 확인되어 선정 취소 및 환수가 되었을 경우 향후 「청년 어학·자격시험 응시료 지원사업」은 신청할 수 없습니다.

본인은 「청년 어학·자격 시험 응시료 지원사업(2분기)」의 신청 자격에 해당함을 서약하며, 서약(제출)한 내용이 사실과 다를 경우 지원 취소 또는 지원금 환수 등의 조치가 있더라도 이의를 제기하지 않겠습니다.

☐ 서약합니다. ☐ 서약하지 않습니다.

2024년 월 일

성 명 : (서명 또는 인)

여수시장 귀하

[붙임3]

개인 정보 수집·이용 동의서

〈개인정보의 수집·이용 동의서〉

개인정보의 수집·이용 목적 : 청년 어학·자격 시험 응시료 지원사업과 관련된 사무를 처리하기 위해 본인의 고유 식별정보 등 개인정보를 수집 및 이용하는데 동의합니다.

수집하는 개인정보의 항목 : 신청인의 성명, 생년월일, 성별, 주소, E-mail, 휴대폰 번호

개인정보의 보유 및 이용기간 : 위 개인정보는 수집·이용에 관한 동의일로부터 여주시 청년 어학·자격 시험 응시료 지원사업 관련 업무 종료일까지 사업목적을 위하여 보유·이용됩니다. 단, 지원 종료 후 관계법령 등의 규정에 의하여 기록·보존되고, 기간이 경과할 경우 「개인정보 보호법」 등에서 정하는 바에 따라 파기됩니다.

귀하의 성명, 연락처, 주소 등 개인정보의 수집 등 처리에 대한 동의 여부를 표시하여 주시기 바랍니다.

동의함 ☐ 동의하지 않음 ☐

※ 위 개인정보의 수집 및 이용에 관한 동의는 거부할 수 있으며, 다만 동의하지 않는 경우 청년 어학·자격시험 응시료 지원사업 신청·선정·지급에서 제외됨을 알려드립니다.

[붙임4]

국가기술훈자격의 직무분야 및 국가기술훈자격의 종목

□ 기술·기능 분야 및 서비스 분야

직무분야(26)	중직무분야(61)	기술·기능 분야(511)					서비스 분야(34)			
		기술사	기능장	기사	산업기사	기능사	1급	2급	3급	단일등급
		84	29	117	119	162	10	10	3	11
02 경영·회계·사무 (4/26)	021 경영(6)						사회조사분석사 소비자전문상담사	사회조사분석사 소비자전문상담사		
	022 회계(3)						컨벤션기획사 전산회계운용사	컨벤션기획사 전산회계운용사	전산회계운용사	
	023 사무(10)						비서	비서	비서	워드프로세서
							컴퓨터 활용능력 한글속기	컴퓨터 활용능력 한글속기	한글속기	경영정보시각화능력
	024 생산관리(7)	공장관리		포장	포장					
		포장		품질경영	품질경영					
		품질관리								
	04 교육·자연과학·사회과학(1/1)									이러닝운영관리사
	041 교육·자연과학·사회과학(1)									
06 보건·의료 (1/3)	061 보건·의료 (3)						임상심리사	임상심리사		국제의료관광 코디네이터
07 사회복지·종교(1/2)	071 사회복지·종교(2)						직업상담사	직업상담사		
08 문화·예술·디자인·방송 (3/13)	082 디자인(11)			서비스·경험 디자인						
				시각디자인	시각디자인	웹디자인				
		제품디자인		제품디자인	제품디자인	제품응용모델링				
				컬러리스트	컬러리스트	컴퓨터 그래픽스응용				
	083 방송(2)				영사	영사				
09 운전·운송 (1/2)	091 운전·운송 (2)				철도운송	농기계운전				
10 영업·판매 (1/4)	101 영업·판매 (4)						전자상거래관리	전자상거래관리사		전자상거래운용사 텔레마케팅관리사
12 이용·숙박·여행·오락·스포츠 (2/8)	121 이용·미용 (7)		이용 미용			이용 미용(일반) 미용(피부) 미용(네일) 미용(메이크업)				
	122 숙박·여행·오락·스포츠(1)									스포츠경영관리사
13 음식 서비스 (2/12)	131 조리(12)		조리		한식조리 중식조리 양식조리 일식조리 복어조리	한식조리 중식조리 양식조리 일식조리 복어조리 조주 거푸집				
14 건설(6/100)	141 건축(29)	건축구조 건축기계설비								
				건축	건축					
					건축목공	건축도장 건축목공				
			건축목제시공							
				건축설비	건축설비					
		건축시공								
		건축일반시공			건축일반시공					
		건축품질시험								
						도배 미장 방수 비계				
				실내건축	실내건축	실내건축 온수온돌 유리시공				

					전산응용건축제도 조직 철근 타일				
142 토목 (48)	농어업토목		토목	토목					
	토목구조								
	토질 및 기초								
	도로 및 공항		건설재료시험	건설재료시험	건설재료시험				
					도화				
	상하수도				석공				
	수자원개발	감수		감수	감수				
					전산응용토목제도				
	지적		지적	지적	지도제작				
	지질 및 지반				지적				
			응용지질						
	철도								
			철도토목		철도토목 측량				
	측량 및 지형공간정보		측량 및 지형공간정보	측량 및 지형공간정보					
	토목 시공		콘크리트	콘크리트	콘크리트				
	토목품질시험								
					항공사진				
	항만 및 해안 해양		항로표지	항로표지	항로표지				
			해양공학						
			해양자원개발						
				해양조사					
			해양환경						
				공간정보융합	공간정보융합				
143 조경 (4)	조경		조경	조경	조경				
144 도시·교통(5)	교통 도시계획		교통 도시계획	교통					
145 건설 배관(3)		배관		배관	배관				
146 건설기계 운전 (11)					양화장치운전				
					지게차운전				
					굴착기운전				
					기중기운전				
					로더운전				
					롤러운전				
					불도저운전				
					천장크레인 운전				
15 광업자원 (2/11)	151 채광 (9)		광산보안	광산보안	광산보안 시추				
		자원관리							
		화약류관리	화약류관리	화약류관리					
	152 광해방지 (2)	광해방지	광해방지		화약취급				
16 기계 (7/77)	161 기계 제작 (13)	기계	기계가공	컴퓨터 응용가공	컴퓨터 응용선반				
					컴퓨터응용밀링				
				기계조립	기계가공조립				
			일반기계		공유압				
				기계설계 정밀측정	전산응용기계제도 정밀측정				
	162 기계 장비설비·설치 (31)	건설기계	건설기계설비	건설기계설비					
		건설기계정비	건설기계정비	건설기계정비	건설기계정비				
			케도장비정비	케도장비정비	케도장비정비				
		공조냉동기계	공조냉동기계	공조냉동기계	공조냉동기계				
		설비보전			설비보전				
		산업기계설비							
				기계정비	기계정비				
			승강기	승강기	승강기				

				전자부품장착 농업기계	전자부품장착 농업기계				
				농기계정비	농기계정비				
				자동화설비	자동화설비				
					반도체설비보전 타워크레인 설치·해체				
	163 철도 (5)	철도차량	철도차량정비	철도차량	철도차량	철도차량정비			
	164 조선 (7)					동력기계정비 선체건조 전산응용조선제도			
		조선		조선선체 조선의장	조선				
				항공	항공				
		항공기관				항공기정비			
	165 항공 (6)	항공기체				항공전기· 전자정비			
	166 자동차 (8)		자동차정비	자동차정비	자동차정비	자동차보수도장 자동차정비 자동차차체수리			
		차량		그린전동 자동차					
	167 금형·공작 기계 (7)	금형	금형	사출금형 프레스금형	사출금형 프레스금형	금형			
17 재료 (5/39)	171 금속·재료 (17)	금속가공 금속재료	금속재료	금속재료	금속재료	금속재료시험			
		금속제련 새라믹							
			압연			압연 열처리			
					재료조직평가				
			제강 제선			제강 제선 축조			
						금속재창호 판금제관 플라스틱창호			
	172 판금·제관 ·새시 (5)		판금제관		판금제관				
	173 단조·주조 (4)		주조		주조	주조 원형			
	174 용접 (7)	용접	용접	용접	용접	피복아크용접 가스텅스텐아크용접			
						이산화탄소가스 아크용접			
						광고도장 금속도장			
	175 도장·도금 (6)	표면처리	표면처리		표면처리	표면처리			
18 화학 (2/12)	181 화공 (9)			정밀화학					
		화공		화공	화약류제조				
				화약류제조 화학분석	화학분석	화학분석			
				바이오화학제 품제조	바이오화학제 품제조				
	182 위험물 (3)		위험물		위험물	위험물			
19 섬유·의복 (2/17)	191 섬유 (8)	섬유		섬유	섬유 섬유디자인				
						염색(날염) 염색(침염)			
		의류		의류					
	192 의복 (9)				신발				
						양복 양장 신발 제조 세탁			
					패션디자인 패션머친 다이징				
			한복			한복			
20 전기·전자 (2/39)	201 전기 (16)	건축전기설비 발송배전							

			전기	전기	전기	전기				
		전기응용		전기공사	전기공사					
		전기철도		전기철도	전기철도					
		철도신호		철도신호	철도신호					
	202 전자(23)			광학	광학기기	광학				
				로봇기구개발						
				로봇소프트웨어개발						
				로봇하드웨어개발						
		산업계측제어			반도체설계					
				의공	의공					
				전자계산기		의료전자				
				전자계산기 제어	전자계산기					
		전자	전자	전자	전자					
		전자응용		임베디드						
					3D프린터 개발	전자캐드				
						3D프린터운용				
21 정보통신 (3/31)	211 정보기술 (15)									게임그래픽전문가
										게임기획전문가
										게임프로그래밍전문가
				빅데이터분석						멀티미디어콘텐츠 제작전문가
				전자계산기조작응용	사무자동화					
		정보관리								
				정보처리	정보처리	정보처리				
	212 방송·무선 (6)	컴퓨터시스템 응용		정보보안	정보보안					
				방송통신	방송통신	방송통신				
	213 통신(10)			무선설비	무선설비	무선설비				
		정보통신		전파전자통신	전파전자통신	전파전자통신				
				정보통신	정보통신	통신기기				
					통신선로	통신선로				
22 식품가공 (2/13)	221 식품(7)	수산제조 식품		수산제조 식품	식품	식품가공				
				식육가공						
	222 제과·제빵 (6)		제과		제과 제빵	떡제조 제과 제빵				
23 인쇄·목재 ·가구·공예 (2/19)	231 인쇄·사진 (5)					사진 전자출판 인쇄				
	232 목재·가구 ·공예 (14)		인쇄	인쇄						
			귀금속가공	귀금속가공	귀금속가공	도자공예				
						목공예				
						보석가공				
						보석감정				
						보석디자인				
24 농림어업 (4/39)	241 농업(14)	농화학 시설원예		시설원예						
				유기농업	유기농업	원예				
		종자		종자	종자	종자				
				화훼장식	화훼장식	화훼장식				
	242 축산(5)	축산		축산	축산	축산				
						식육처리				

	243 임업 (13)				버섯	버섯종균				
		산림		산림	산림	산림				
				식물보호	식물보호					
				임산가공						
				임업종묘		임업종묘				
	244 어업 (7)					목재가공				
						펄프종이제조				
		수산양식		수산양식	수산양식	수산양식				
		어업			어로					
				어업생산관리						
25 안전관리 (2/42)	251 안전관리 (27)	가스	가스	가스	가스	가스				
		건설안전		건설안전	건설안전					
		기계안전								
				산업안전	산업안전					
		산업위생관리		산업위생관리	산업위생관리					
		소방								
				소방설비 (기계분야)	소방설비 (기계분야)					
				소방설비 (전기분야)	소방설비 (전기분야)					
		인간공학		인간공학						
		전기안전								
		화공안전								
	252 비파괴검사 (15)			화재감식평가 농작업 안전보건	화재감식평가					
				방재						
				누설 비파괴검사						
				방사선 비파괴검사	방사선 비파괴검사	방사선비파괴검사				
		비파괴검사								
				외전류비파괴 검사						
				자기 비파괴검사	자기 비파괴검사	자기비파괴 검사				
				초음파비파괴 검사	초음파비파괴 검사	초음파비파괴 검사				
				침투 비파괴검사	침투 비파괴검사	침투 비파괴검사				
26 환경 · 에너지 (2/ 35)	261 환경 (22)	대기관리								
				대기환경 생물분류 (동물)	대기환경					
				생물분류 (식물)						
		소음진동 수질관리		소음진동	소음진동					
				수질환경 자연생태복원	수질환경 자연생태복원					
		자연환경관리								
		토양환경		토양환경						
		폐기물처리		폐기물처리	폐기물처리					
						환경				
				온실가스관리 환경위해관리						
	262 에너지 · 기상 (13)			기상						
				기상감정						
		기상예보								
		방사선관리								
		원자력발전		원자력						
			에너지관리	에너지관리	에너지관리	에너지관리				
				신재생에너지 발전설비 (태양광)	신재생에너지 발전설비 (태양광)	신재생에너지 발전설비 (태양광)				

공 고

「여수시 모범납세자 등의 지원에 관한 조례」 일부를 개정함에 있어 그 내용과 취지를 시민에게 미리 알려 이에 대한 의견을 듣고자 「행정절차법」 제41조(행정상 입법예고) 및 「여수시 자치법규의 입법에 관한 조례」 제5조(입법예고 기간 및 방법)에 따라 다음과 같이 공고합니다.

2024년 7월 22일

여 수 시 장

「여수시 모범납세자 등의 지원에 관한 조례」 일부개정안 입법예고

1. 개정이유

- 「여수사랑상품권 이용 활성화에 관한 조례」 개정으로 전통시장상품권이 폐지됨에 따라 관련 조문의 명칭을 현황에 맞게 정비하고자 함.

2. 주요내용

- 폐지된 전통시장상품권 명칭 변경
 - “전통시장상품권” 을 “여수사랑상품권” 으로 변경

3. 입법 예고기간 : 2024. 7. 23. ~ 8. 12.(20일간)

4. 「여수시 모범납세자 등의 지원에 관한 조례」 일부개정안 : 붙임

5. 의견제출

「여수시 모범납세자 등의 지원에 관한 조례」 일부개정안에 대해서 의견이 있는 기관, 단체나 개인은 2024년 8월 12일까지 다음 사항을 기재한 의

견서를 여수시장(세정과장)에게 서면으로 제출하거나 이메일로 알려주시기 바랍니다.

가. 의견제출 사항

- 예고사항에 대한 찬성 또는 반대 의견(반대 시 이유 명시)
- 의견제출자의 주소, 성명(단체의 경우 단체명과 대표자의 성명),
전화번호

나. 보내실 곳 : 여수시 세정과

다. 의견제출 방법

- 주 소 : 우)59675 여수시 시청로 1(학동) 여수시청 세정과
- E-Mail : jiheok@korea.kr
- 전 화 : 061-659-3527
- F A X : 061-659-5815

입 법 예 고 사 항 에 대 한 의 견 서

□ 조례명 : 「여수시 모범납세자 등의 지원에 관한 조례」 일부개정안

○ 성명(단체명) :

○ 주 소 :

○ 전 화 번 호 :

조례안 항목별 내용	찬반여부		의견(사유)	기타 참고사항
	찬성	반대		

여수시 조례 제 호

여수시 모범납세자 등의 지원에 관한 조례 일부개정조례안

여수시 모범납세자 등의 지원에 관한 조례 일부를 다음과 같이 개정한다.

제6조 제1호 중 “전통시장상품권”을 “여수사랑상품권”으로 한다.

부 칙

이 조례는 공포한 날부터 시행한다.

신 · 구조문 대비표

현 행	개 정 안
제6조(지원 등) 시장은 제4조에 따라 선정된 모범납세자 또는 우수납세자에게 다음 각 호와 같이 지원할 수 있다.	제6조(지원 등) ----- ----- ----- ----- -----
1. 모범납세자로 선정된 자에게 예산의 범위 내에서 5만원 이내의 물품 또는 <u>전통시장상품권</u> 을 지급할 수 있다.	----- <u>여수사랑상품권</u> ----- -----
2. (생략)	2. (현행과 같음)

도로 지정 공고

여수시 복산리 266-29번지 외 1필지 건축허가와 관련하여 「건축법」 제2조제1항제11호 및 같은 법 제45조제1항에 따라 아래와 같이 도로로 지정공고합니다.

2024. 7. 22.

여 수 시 장

1. 위 치 : 소라면 복산리 266-29번지, 266-32번지
2. 도로면적 : 313m²
3. 도로길이 : 48.52m
4. 도 로 폭 : 6.5m
5. 지번별 도로지정 조서

소재지	지번	지목	면 적(m ²)		비 고
			공부면적	지정면적	
복산리	266-29	대지	1,365m ²	91m ²	
복산리	266-32	도로	222m ²	222m ²	

6. 관련도서 : 별첨참조

[별 첨]

현 황 도

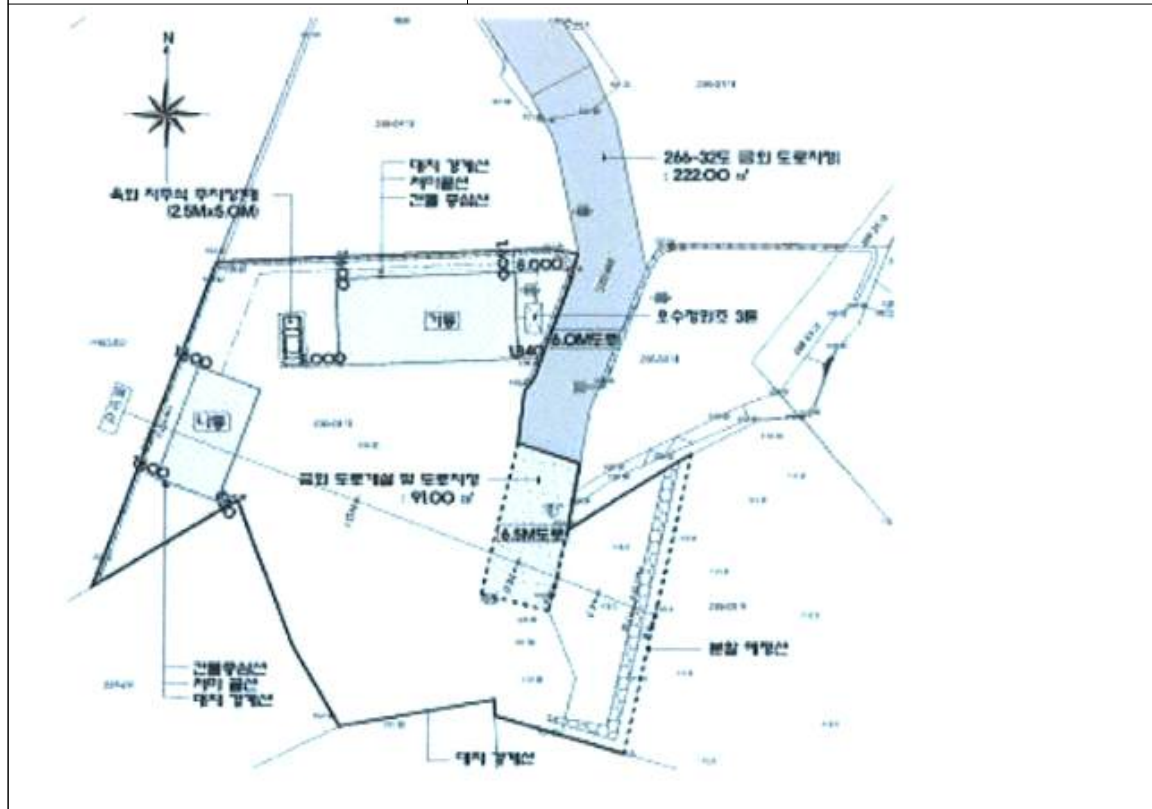

하도급대금의 지급 등 시정명령 공고

건설산업기본법 제34조(하도급대금의 지급 등) 의하여 준공금 또는 기성금을 받은 날 부터 15일 이내에 하수급인에게 현금으로 지급하여야 하나 지급하지 않은 업체에 대하여 같은 법 제81조(시정명령) 제4호에 의거 시정명령하고 다음과 같이 공고합니다.

2024년 7 월 22일

여 수 시 장

1. 시정명령 대상 업체 : 아래
2. 시정명령일시 : 2024. 7. 22.
3. 시정명령 이행기간 : 2024. 7. 22. ~ 2024. 8. 21.
4. 법 적 근 거 : 건설산업기본법 제81조(시정명령)제4호
5. 시정사항 : 하도급대금의 지급 등
6. 시정명령내용 : 수급인은 도급받은 건설공사에 대한 준공금 또는 기성금을 받은 날 부터 15일 이내에 하수급인에게 현금으로 지급하여야 하나 미지급하여 건설산업 기본법 제34조(하도급대금의 지급 등)제2항 및 같은법 제81조(시정명령)제4항에 의거 시정명령
7. 본 행정처분 사항은 건설산업기본법 시행규칙 제36조의2(시정명령 등의 보고)에 따라 건설산업정보시스템(<http://www.kiscon.net>)에 공고되었음을 알려드립니다.

시 정 명 령 대 상 업 체

상 호	대표자	처분업종	처분사유	처분내용	처분근거
(주)이찬건설	김 * 호	지반조성·포장공사업	하도급대금의 지급 등	시정명령	건설산업기본법 제34조

돌산공원 조성사업 보상협의 공시송달 공고

여수시에서 시행하는 『돌산공원 조성사업』에 편입되는 토지 등에 대하여 「공익사업을 위한 토지 등의 취득 및 보상에 관한 법률」 제16조에 따라 보상 협의하고자 문서를 송달 하였으나 송달받을 자의 사망, 주소불명 등의 사유로 송달이 불가능하여 「공익사업을 위한 토지 등의 취득 및 보상에 관한 법률 시행령」 제4조, 제8조 및 행정절차법 제14조 (송달)의 규정에 따라 아래와 같이 공시송달 공고합니다.

2024년 7월 23일

여 수 시 장

1. 사업개요

- 가. 사 업 명 : 돌산공원 조성사업
- 나. 사업시행자 : 여수시장
- 다. 사업위치 : 여수시 돌산읍 우두리 711-3번지 일원
- 라. 사업기간 : 2020. 6. 25. ~ 2027. 12. 31.

2. 공고내용

- 가. 공고기간 : 2024년 7월 23일 ~ 2024년 8월 7일(15일간)
- 나. 공고장소 : 전국 시·군·구 게시판 및 홈페이지

3. 보상계획

- 가. 협의기간 : 공시송달 공고기한 내
- 나. 협의장소 : 여수시 공원과
(전남 여수시 여천체육공원길 49, 망마경기장 1층 공원과)(☎061-659-4646)

- 다. 보상방법 : 현금보상

- 라. 보상절차

- 보상계획열람 · 공고(열람 및 이의신청) → 감정평가 및 보상액 산정 → 보상협의
→ 소유권 이전 및 보상금 지급 → (협의 불성립 시) 수용재결 절차 진행

※ 수용재결에 이의가 있을 경우, 토지보상법 제83조, 제85조에서 정한 기한 이내에
이의신청 또는 행정소송 제기

마. 협의조건

- 소유권 외의 권리(압류, 가처분, 근저당 등)가 있는 경우 해지 또는 말소
- 국세 및 지방세 체납이 있는 경우 완납 후 협의 가능

바. 보상협의 시 구비서류

- 인감증명서 2부(일반용 인감증명서 1부, 부동산매도용 인감증명서 1부
【매수자: 여수시장 , 전남 여수시 시청로 1(학동) 법인등록번호:3612】)
- 주민등록초본 1부(전 주소포함), 통장사본 1부, 신분증 , 인감도장
- 국세완납증명서 1부, 지방세완납증명서 1부
- 기타 지장물(물건) 보상청구 시 구비서류 등

4. 공시송달 대상

□ 토지조서

연번	토 지 소재지	지번	지 목	지적 면적 (㎡)	편입 면적 (㎡)	소유자		소유권 이외의 권리			비고
						성명	주소	권리내용	성명	주소	
3	돌산읍 우두리	794-97	전	959.8	959.8	김*성	전라남도 여수시 돌산읍 진두2길 8-*				
23-3 23-4	돌산읍 우두리	799-268	전	2,172.3	1/8*2172.3	이*배	서울특별시 송파구 양재대로 1218, ***동 ****호 (방이동, 올림픽선수기자촌아파트)	근저당, 지상권	순*시 산*조*	전남 순천시 대석길 **(연향동)	
					1/8*2172.3	주*진	서울특별시 송파구 양재대로 1218, ***동 ****호 (방이동, 올림픽선수기자촌아파트)	근저당, 지상권	광*시 산*조*	전남 광양시 광양읍 인덕로 1***	
								근저당, 지상권	순*시 산*조*	전남 순천시 대석길 **(연향동)	
								근저당, 지상권	광*시 산*조*	전남 광양시 광양읍 인덕로 1***	
24-3 24-4	돌산읍 우두리	799-243	전	301.6	1/8*301.6	이*배	서울특별시 송파구 양재대로 1218, ***동 ****호 (방이동, 올림픽선수기자촌아파트)	근저당, 지상권	순*시 산*조*	전남 순천시 대석길 **(연향동)	
					1/8*301.6	주*진	서울특별시 송파구 양재대로 1218, ***동 ****호 (방이동, 올림픽선수기자촌아파트)	근저당, 지상권	광*시 산*조*	전남 광양시 광양읍 인덕로 1***	
								근저당, 지상권	순*시 산*조*	전남 순천시 대석길 **(연향동)	
								근저당, 지상권	광*시 산*조*	전남 광양시 광양읍 인덕로 1***	

5. 기 타

가. 공시송달 공고기간이 지나면 「공익사업을 위한 토지 등의 취득 및 보상에 관한 법률」 시행령 제4조 규정에 따라 송달받을 자에게 송달된 것으로 봅니다.

나. 기타 자세한 사항은 여수시청 공원과(☎061-659-4646)로 문의하시기 바랍니다.

도로 지정 공고

여수시 울촌면 가장리 940-1번지 상 건축신고와 관련하여 건축법 제2조제1항제11호 및 같은 법 제45조제1항에 따라 아래와 같이 도로로 지정 · 공고합니다.

1. 도로 지정 공고 내역

도 로 위 치	도로길이 (m)	도로너비 (m)	도로면적 (㎡)	관련지번 및 이해 관계인 동의 여부	비 고
울촌면 가장리 940-1번지	22.9	0.6	14	도로대장 참조 (허가과 비치)	

2. 관련도서 : 생략(여수시청 허가과에 비치)

3. 기타사항

도로 지정과 관련된 의문사항에 대하여는 여수시청 허가과 (061-659-4113)로 문의하시기 바랍니다.

2024. 7. 22.

여 수 시 장

위치도 및 현황도

• 위치도 및 현황도를 작성합니다.

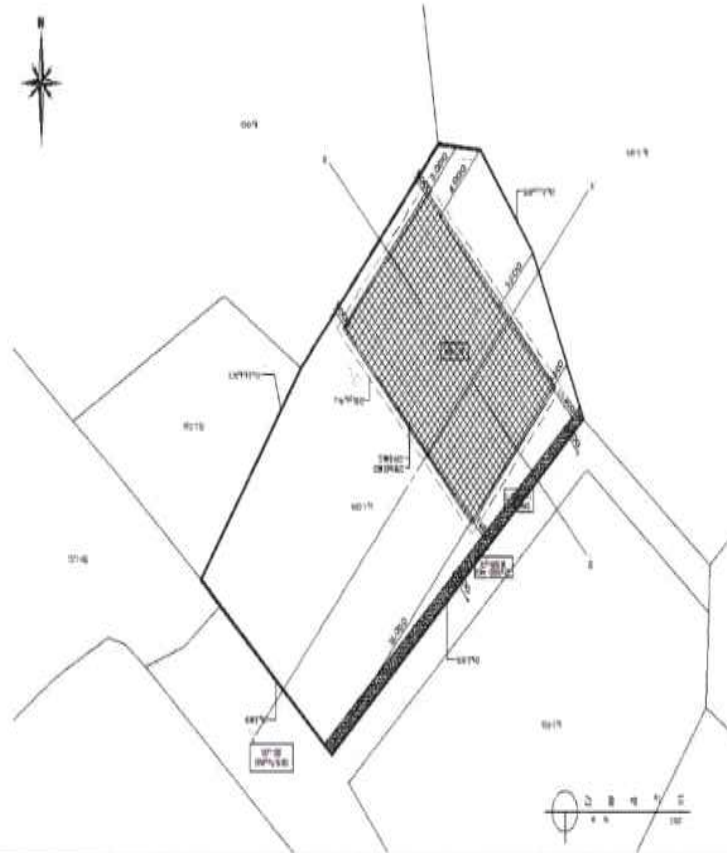

위치도

축척 <임의>



양식업 면허 처분사항 공고

「양식산업발전법」 제10조, 같은 법 시행령 제23조에 의거 다음과 같이 양식업 면허 처분사항을 공고합니다.

◆ 양식업 면허 처분 내역 ◆

면허 번호	양식업의 종류	시설 방법	면적 (ha)	양식장 위치	면허기간	수산자원 조성금 (천원)	양 식 업 권 자		비 고
							주 소	성 명	
11949	패류양식	바닥식 (살포식)	9.00	소라 사곡	2024.08.26. 2034.08.25.	면제	여수시 소라면 서부로 ***	하사부락 대표 정*표	10992 재개발
11950	패류양식	바닥식 (살포식)	10.00	화정 개도	2024.08.12. 2034.08.11.	면제	여수시 화정면 개도리	호전어촌계	10989 재개발

문의전화 : 061) 659-3931 여수시 어업생산과. 끝.

2024. 7. 23.

여 수 시 장

공 고

「여수시 공유재산 관리 조례」 일부를 개정함에 있어 그 내용과 취지를 시민에게 미리 알려 이에 대한 의견을 듣고자 「행정절차법」 제41조(행정상 입법예고) 및 「여수시 자치법규의 입법에 관한 조례」 제5조(입법예고 기간 및 방법)에 따라 다음과 같이 공고합니다.

2024년 7월 23일

여 수 시 장 (인)

「여수시 공유재산 관리 조례」 일부개정안 입법예고

1. 개정이유

- 장애인 차별적 용어를 정비하고 현행 「여수시 공유재산 관리 조례」의 운영상 나타난 일부 미비점 보완
- 지방자치단체 공유재산 운용 기준에 맞게 문구 수정

2. 주요내용

- 공유재산 운영 기준에 따라 자구를 명확하게 수정
 - 안 제40조 1호 본문 중 “시 소유의 토지(이하 ‘시유지’라 한다)의”를 “시유지(일단의 토지를 말한다.)의”로 하고 “해당 시유지만으로는”을 “시유지만으로는”으로, “맞닿은 사유 토지의”를 “맞닿은 사유지가 1인인 경우 그 사유지의”로 수정

○ 공유재산 운용기준에 맞도록 조례의 일부 미비점을 정비

- 안 제44조제1항 “청사를 신축할 때에는 다음 각호에 적합하여야 한다.”를 “청사·종합회관을 신축할 때에는 별표의 지방청사·종합회관의 표준 설계면적 기준에 따라 설계를 하여야 하며, 다음 각 호의 기준에 적합하여야 한다.”로 수정
- 안 제44조제2항 “청사의 면적과 시장의 집무실 기준 면적은 영 제95조에서 정하는 기준 면적에 적합하여야 한다.”를 “제1항에 따라 별표에 규정되지 아니한 다른 지방청사의 신축시 직무관련 1인당 면적기준 등에 대하여는 별표상의 기준을 준용한다.”로 수정
- 안 제44조제3항 “청소근로자 휴게시설 등 다른 법률상의 의무시설은 해당 법률에 따라 배정한다.”를 “청사 등 공용·공공용건물의 신축시 타당성 조사를 할 때에는 제1항에 따른 별표상의 기준에 적합한가를 조사하여야 한다.”로 변경

○ 별표 중 중복된 각주 및 단위 정비

- 별표의 내용 중 1호 가목 “담당”을 “팀장”으로, “나. 부속공간 면적”을 “다. 부속공간 면적”으로, “다. 설비관계 면적”을 “라. 설비관계 면적”으로, “라. 공용면적”을 “마. 공용면적”으로 각주 수정
- 표 안의 중복 단위(m²)를 정비

○ 장애인 차별적 용어 정비

- 별표의 4호 실명 중 “장애자용 화장실”을 “장애인용 화장실”로 수정

3. 입법 예고기간 : 2024. 7. 24. ~ 8. 13.(20일간)

4. 개정조례안 : 붙임

5. 의견제출

일부개정안에 대해서 의견이 있는 기관·단체 또는 개인은 2024년 8월 13일 까지 다음 사항을 기재한 의견서를 여수시장(회계과장)에게 서면으로 제출하거나 이메일로 제출하여 주시기 바랍니다.

가. 의견제출 사항

- 입법예고 사항에 대한 의견(찬·반 여부 및 그 사유)
- 의견제출자의 주소, 성명(단체의 경우 단체명과 대표자의 성명),
전화번호

나. 보내실 곳 : 여수시 회계과

다. 의견제출 방법

- 주 소 : 우)59675 여수시 시청로 1(학동, 여수시청) 회계과
- E-Mail : nam025@korea.kr
- 전 화 : 061-659-3215
- F A X : 061-659-5808

입 법 예 고 사 항 에 대 한 의 견 서

☐ 조례명 : 「여수시 공유재산 관리 조례」 일부개정안

○ 성명(단체명) :

○ 주 소 :

○ 전 화 번 호 :

조례안 항목별 내용	찬반여부		의견(사유)	기타 참고사항
	찬성	반대		

여수시 공유재산 관리 조례 일부개정조례안

여수시 공유재산 관리 조례 일부를 다음과 같이 개정한다.

안 제40조1호 본문 중 “시 소유의 토지(이하 ‘시유지’라 한다)의”를 “시유지(일단의 토지를 말한다.)의”로 하고 “해당 시유지만으로는”을 “시유지만으로는”으로, “맞닿은 사유 토지의”를 “맞닿은 사유지가 1인인 경우 그 사유지의”로 한다.

안 제44조제1항 중 “청사를 신축할 때에는 다음 각호에 적합하여야 한다.”를 “청사·종합회관을 신축할 때에는 별표의 지방청사·종합회관의 표준 설계면적 기준에 따라 설계를 하여야 하며, 다음 각 호의 기준에 적합하여야 한다.”로 한다.

안 제44조제2항 “청사의 면적과 시장의 집무실 기준 면적은 영 제95조에서 정하는 기준 면적에 적합하여야 한다.”를 “제1항에 따라 별표에 규정되지 아니한 다른 지방청사의 신축시 직무관련 1인당 면적기준 등에 대하여는 별표상의 기준을 준용한다.”로 한다.

안 제44조제3항 “청소근로자 휴게시설 등 다른 법률상의 의무시설은 해당 법률에 따라 배정한다.”를 “청사 등 공용·공공용건물의 신축시 타당성 조사를 할 때에는 제1항에 따른 별표상의 기준에 적합한가를 조사하여야 한다.”로 한다.

별표의 내용 중 1호 가목 “담당”을 “팀장”으로, “나. 부속공간 면적”을

“다. 부속공간 면적”으로, “다. 설비관계 면적”을 “라. 설비관계 면적”으로,
“라. 공용면적”을 “마. 공용면적”으로 하고, 중복된 단위는 삭제한다.

4호 표 안의 실 명 중 “장애자용 화장실”을 “장애인용 화장실”로 한다.

부 칙

이 조례는 공포한 날부터 시행한다.

신 · 구조문 대비표

현행	개정안
제40조(수의계약으로 매각할 수 있는 경우) ① 영 제38조제1항제23호에 따라 수의계약으로 매각할 수 있는 경우의 내용 및 범위는 다음 각 호와 같다.	제40조(수의계약으로 매각할 수 있는 경우) ① (생략)
1. <u>시 소유 토지(이하 “시유지”라 한다)의 위치, 규모, 형태 및 용도 등을 고려할 때 해당 시유지만으로는 이용가치가 없는 경우로서 그 시유지와 서로 맞닿은 사유토지의 소유자에게 매각하는 경우</u>	1. <u>시유지(일단의 토지를 말한다.)의-----</u> ----- <u>시유지만으로는 -</u> ----- ----- <u>맞닿은 사유지가 1인인 경우 그 사유지 -----</u>
제44조(청사 등의 설계) ① <u>청사를 신축할 때에는 다음 각 호의 기준에 적합하여야 한다.</u>	제44조(청사 등의 설계) ① <u>청사·종합회관을 신축할 때에는 별표의 지방청사·종합회관의 표준 설계면적 기준에 따라 설계를 하여야 하며, 다음 각 호의 기준에 -----</u>
<u>② 청사의 면적과 시장의 집무실 기준 면적은 영 제95조에서 정하는 기준 면적에 적합하여야 한다.</u>	<u>② 제1항에 따라 별표에 규정되지 아니한 다른 지방청사의 신축시 직무관련 1인당 면적기준 등에 대하여는 별표상의 기준을 준용한다.</u>

③ 청소근로자 휴게시설 등 다른 법률상의 의무시설은 해당 법률에 따라 배정한다.

별표

1.본청

가. 직무관련 1인당 면적

구분 기관별	기관장 실	부기관 장실	실·국 장실	실·과 장실	담 당	직 원
		(생략)				

나.본청 청사 기준 면적

(단위 : m²)

구분	기준면적	비고
인구 10만 미만	11,893m ²	
인구 10만 이상 20만 미만	13,965m ²	
인구 20만 이상 30만 미만	17,759m ²	
인구 30만 이상 50만 미만	18,907m ²	
인구 50만 이상 70만 미만	19,098m ²	
인구 70만 이상 90만 미만	20,214m ²	
인구 90만 이상 100만 미만	21,968m ²	
인구 100만 이상	22,319m ²	

※ 비 고
- (생략)

③ 청사 등 공용·공공용건물의 신축시 타당성 조사를 할 때에는 제1항에 따른 별표상의 기준에 적합한가를 조사하여야 한다.

별표

1.본청

가. (생략)

구분 기관별	(생략)	(생략)	(생략)	팀장	(생략)
	(생략)				

나.본청 청사 기준 면적

(단위 : m²)

구분	기준면적	비고
인구 10만 미만	11,893	
(생략)	13,965	
	17,759	
	18,907	
	19,098	
	20,214	
	21,968	
	22,319	

※ 비 고(생략)

나. 부속공간 면적

(단위 : m²)

실 명	설 계 기 준					비 고
회 의 실 (사용인원)	24명미 만	25~49명	50~99명	100~149 명	150~199	(생략)
	(생략)					
상 황 실	2.64 × (과장급이상 수 + 동장 수)					
	(생략)					

다. 설비관계 면적

(단위 : m²)

실 명	설 계 기 준					
공 조 기계실						
충장비 실	사무공간	500m ²	800m ²	1,000m ²		
	충장비실	6.6m ²	8.4m ²	10.2m ²		
주장비 실	사무공간					
	주장비실					

라. 공용면적 : [(직무면적+부속공간면적+설비관계면적) × 30~40%]

2. 의회 청사

가. 직무관련 1인당 면적 기준

(단위:m²)

구 분	실 명	면 적 기 준	비 고
의 원 실	의 장 실	집행기관장실 면적 준용	
	부의장 실	집행기관 부기관장실 면적 준용	
	위원장 실	집행기관 국소장실, 실·과장실 면적 준용	

다. 부속공간 면적

<삭제>

실 명	설 계 기 준					비 고
회 의 실 (사용인원)					150~199명	(생략)
	(생략)					
상 황 실	2.64 m ² × (과장급이상 수 + 동장 수)					
	(생략)					

라. 설비관계 면적

(단위 : m²)

실 명	설 계 기 준					
충장비 실	사무공간	500	800	1,000		
	충장비실	6.6	8.4	10.2		

마. 공용면적 -----

2. 의회 청사

가. 직무관련 1인당 면적 기준

<삭제>

		(생략)	

나. 의회청사 기준 면적

(단위 : m²)

구분	기준면적	비 고
인구 10만 미만	<u>1,853m²</u>	
인구 10만 이상 20만 미만	<u>2,257m²</u>	
인구 20만 이상 30만 미만	<u>3,351m²</u>	
인구 30만 이상 50만 미만	<u>3,429m²</u>	
인구 50만 이상 70만 미만	<u>4,713m²</u>	
인구 70만 이상 90만 미만	<u>4,851m²</u>	
인구 90만 이상 100만 미만	<u>6,209m²</u>	
인구 100만 이상	<u>6,597m²</u>	

※ 비고

- (생략)

4. 보건소

구 분	실 명	면 적 기 준	
		군보건 소	통합시 보건소
진 료 활 동	(생략)		
	장애자용 화장실	4.86	4.86

나. 의회청사 기준 면적

(단위 : m²)

구분	기준면적	비 고
인구 10만 미만	<u>1,853</u>	
생략	<u>2,257</u>	
	<u>3,351</u>	
	<u>3,429</u>	
	<u>4,713</u>	
	<u>4,851</u>	
	<u>6,209</u>	
	<u>6,597</u>	

※ 비고

- (생략)

4. 보건소

구 분	실 명	면 적 기 준	
		군보건 소	통합시 보건소
진 료 활 동	(생략)		
	장애인용 화장실	4.86	4.86

공유수면 점·사용 승인을 위한 이해관계자 등의 의견 수렴 공고

공유수면 점·사용 승인 신청이 접수됨에 따라 「공유수면 관리 및 매립에 관한 법률」 제8조제7항 및 동법 시행령 제9조의2제1항에 따라 이해관계자 등의 의견수렴을 위해 아래와 같이 공고하오니, 의견이 있으신 분들은 기한 내 의견을 제출해주시기 바랍니다.

2024. 7. 23.

여수시장

1. 신청개요

신청인	점용·사용 장소	목적	면적	사용기간
여수시장 (섬발전지원과)	여수시 남면 유송리 139-13번지 지선	남면 소유항 소형부두선 확장공사	121㎡	30년

2. 공람장소, 공람기간

- 공람장소: 여수시 해양정책과
- 공람기간: 2024. 7. 23. ~ 2024. 8. 12.(20일간)

3. 의견제출기간 및 방법

- 제출기간: 2024. 7. 23. ~ 2024. 8. 12.(20일간)
- 제출방법: 의견제출서 서식에 맞춰 제출
- 제 출 처: 등기우편(여수시 신월로 648, 4층 해양정책과)
전자우편(jonghyun94@korea.kr)
- 담 당 자: 공유수면관리팀 행정9급 김종현

4. 기타 문의사항은 여수시 해양정책과(☎659-3972)로 문의주시기 바랍니다.

□ 위치도



도로구간(종속구간) 변경 설정 고시

「도로명주소법」 제8조 및 같은 법 시행규칙 제12조, 제14조의 규정에 따라 도로구간(종속구간) 변경에 관한 사항을 다음과 같이 고시합니다.

2024. 7. 18.

여 수 시 장 (인)

1. 고 시 일 : 2024년 7월 18일
2. 고시방법 : 시보, 여수시 누리집
3. 고시내용 : 도로구간(종속구간) 변경에 관한 사항(붙임참조)

- 진목2길

4. 기타 자세한 사항은 여수시 중부민원출장소(☎061-659-3357)로 문의하시기 바랍니다.

붙임 도로구간(종속구간) 변경 조서 및 현황도 1부. 끝.

도로구간(종속구간) 변경 조서 및 현황도

구분	도로명	도로구간		기초번호		길이 (m)	폭 (m)	기초 간격 (m)	설정 사유
		시작지점	끝 지점	기초번호 시작	기초번호 끝				
변경 전	진목2길	돌산읍 우두리 산 187-3	돌산읍 우두리 593	67-1	67-34	404	3.8	20	1차 종속구간 변경
변경 후		돌산읍 우두리 산 187-3	돌산읍 우두리 산 226-35	67-1	67-50	494	3.8	20	



주소정보관리 시스템

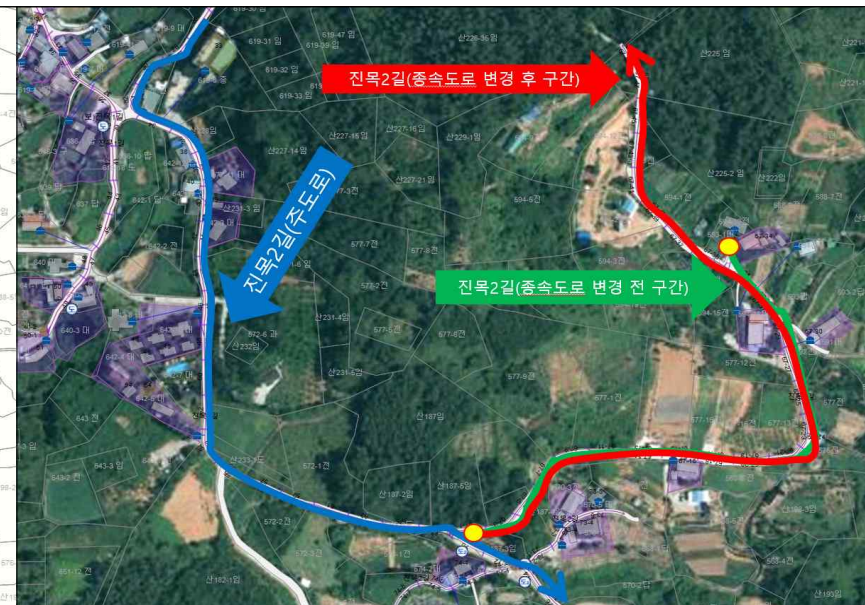

항공영상 사진

도로명주소 부여·폐지 고시

도로명주소법 제11조제3항·제12조제5항 및 같은 법 시행령 제24조, 제25조, 제26조의 규정에 의거 건물 등에 부여·폐지한 도로명주소를 다음과 같이 고시합니다.

2024. 7. 19.

여 수 시 장 (인)

○ 도로명주소(부여·폐지) 내용

업무구분	종전주소	도로명주소	도로명주소 고시일 (효력발생일)	도 로 명 고 시 일	도 로 명 부여사유	이동 사유	비고
	별	지		기	재		

※ 고시내용 및 기타 자세한 사항은 여수시청 민원지적과(☎061-659-3355~3357)에 문의 또는 도로명주소안내시스템(www.juso.go.kr)에서 열람하시기 바랍니다.

○ 도로명주소 사용 및 공부상 주소전환

- 도로명주소는 고시일 이후 도로명주소법 제19조제1항에 의거 공법관계에 있어서 주소로 사용됩니다.
- 공공기관에서 비치·관리하고 있는 각종 공부상 주소(소재지)는 해당기관에서 도로명주소로 변경합니다.

○ 도로명주소 변경 등

- 도로명 또는 건물번호의 변경은 도로명주소법 시행령 제15조 및 제26조에서 정한 절차에 따라 신청할 수 있습니다.
- 도로명은 도로명주소법 시행령 제18조제3항에 의거 당해 도로명이 고시된 날부터 3년이 지난 후에 변경할 수 있습니다.

○ 참고사항

- 공동주택의 경우 종전주소의 공동주택명, 동·호와 도로명주소의 상세주소는 공법관계의 각종 공부상 기재된 주소로 한다.

도로명주소 부여 · 폐지 고시 조서

업무구분	종전주소	도로명주소	도로명주소고시일	이동사유	도로명고시일	도로명부여사유
건물번호부여	전라남도 여수시 돌산읍 우두리 594-9	전라남도 여수시 돌산읍 진목2길 67-47	20240719	건축물 신축	20091013	지역 및 위치예측성 고려
건물번호부여	전라남도 여수시 화양면 용주리 908-6, 908-8	전라남도 여수시 화양면 소호로 86-42	20240719	건축물 신축	20091013	도로가 지나는 지역명 반영
건물번호부여	전라남도 여수시 돌산읍 우두리 755-65	전라남도 여수시 돌산읍 진두해안길 151	20240719	건축물 신축	20091013	지역 및 위치예측성 고려
건물번호부여	전라남도 여수시 소라면 대포리 1520-2	전라남도 여수시 소라면 여순로 270-3	20240719	건축물 신축	20091013	여수에서 순천을 연결하는 도로로 양시의 행정명칭 조합
건물번호부여	전라남도 여수시 소라면 봉두리 348	전라남도 여수시 소라면 원봉두1길 25-20	20240719	건축물 신축	20091013	지역 및 위치예측성 고려
건물번호부여	전라남도 여수시 관문동 586-2, 584, 585-2	전라남도 여수시 관문4길 6 (관문동)	20240719	건축물 신축	20091013	지역 및 위치예측성 고려
건물번호폐지	전라남도 여수시 소라면 원봉두1길 25-18		20240719	건축물 폐지	20091013	지역 및 위치예측성 고려
건물번호폐지	전라남도 여수시 관문4길 6 (관문동)		20240719	건축물 폐지	20091013	지역 및 위치예측성 고려
건물번호폐지	전라남도 여수시 망양로 506-17 (오천동)		20240719	건축물 폐지	20091013	바다를 따라 이어지는 길에서 바라보는 경치가 아름다워 부여
건물번호부여	전라남도 여수시 오천동 176-6, 176-5	전라남도 여수시 망양로 506-19 (오천동)	20240719	건축물 신축	20091013	바다를 따라 이어지는 길에서 바라보는 경치가 아름다워 부여

여수시 소규모수도시설 폐지 및 지정 고시

우리 시에서 지정·관리하는 소규모수도시설의 효율적이고 합리적인 운영을 위하여 다음과 같이「여수시 마을상수도 및 소규모급수시설 관리 조례」제11조 및 관련법령에 따라 폐지 고시합니다.

2024년 7월 22일

여 수 시 장

소규모수도시설 폐지 및 지정 내역

1. 대상 시설

구 분		소 재 지	시설명칭(관리번호)	사 유
폐지 시설	계	1개소(소규모 1)		
	소규모 급수 시설 (1개소)	남면(1개소)	부도(2-5-1)	지방상수도 공급구역

2. 시설 현황

가. 마을상수도

관리 번호	시설 명칭	위 치			설치 년도	급수인구		공급량 (㎥/일)	수원	비고
		읍면동	리	마을		세대	인구			
총계	13개소					1,310	2,260	862		
돌산읍	1개소					113	211	47		
1-1-1	월암	돌산읍	평사	월암	1974	113	211	47	지하수	육지
남면	2개소					315	507	260		
1-2-1	연도	남 면	연도	연도	2015	252	400	200	지하수	
1-2-2	횡간	〃	횡간	횡간	1980	63	107	60	지하수	해수담수
화정면	3개소					167	281	183		
1-3-1	월호	화정면	월호	월호	1980	76	127	73	지하수	해수담수
1-3-2	여자	〃	여자	여자	2002	47	81	60	지하수	해수담수
1-3-3	제도	〃	제도	제도	2007	44	73	50	지하수	해수담수
삼산면	7개소					715	1,261	372		
1-4-1	죽촌	삼산면	동도	죽촌	1985	64	111	39	계곡수	정수설비
1-4-2	대동	〃	초도	대동	1989	118	189	48	지하수	
1-4-3	의성	〃	초도	의성	1990	59	107	30	지하수	
1-4-4	진막	〃	초도	진막	1977	46	75	24	지하수	
1-4-5	손죽	〃	손죽	손죽	1974	135	199	44	지하수 및 계곡수	
1-4-6	유촌	〃	동도	유촌	1983	70	133	37	지하수	해수담수
1-4-7	초도	〃	초도	초도	2013	223	447	150	계곡수	정수장

나. 소규모 급수시설

관리 번호		시설 명칭	위 치			설치 년도	급수인구		공급량 (m³/일)	수원	비고
			읍면동	리	마을		세대	인구			
당초	총계	21개소					538	903	434		폐 지 (1개소)
변경		20개소	폐지1				529	891	428		
돌산읍		1개소					1	3	20		
2-1-1		금죽	돌산읍	금봉	금죽	2020	1	3	20	지하수	
소라면		2개소					65	111	50		
2-2-1		상의곡	소라면	봉두	봉두3구	1999	23	40	15	지하수	육지
2-2-2		하의곡	소라면	봉두	봉두3구	1999	42	71	35	지하수	육지
율촌면		1개소					76	199	58		
2-3-1		송도	율촌면	여동	송도	2009	76	199	58	지하수	
화양면		1개소					7	10	4		
2-4-1		운두	화양면	이천	운두	2011	7	10	4	지하수	해수담수
당초	남면	7개소					119	210	148		
변경		6개소	폐지1				110	198	142		
당초	2-5-1	부도	남면	안도	서고지	1982	9	12	6	지하수	해수담수
변경		시		설		폐		지			
2-5-2		나발	남면	두라	나발	1986	20	38	23	지하수	해수담수
2-5-3		소두라	남면	두라	나발	1986	9	14	4	지하수	해수담수
2-5-4		선창	남면	두라	선창	2004	16	28	20	지하수	해수담수
2-5-5		봉통	남면	두라	봉통	1982	24	42	35	지하수	해수담수
2-5-6		대두	남면	두라	대두	2004	33	62	50	지하수	해수담수
2-5-7		소횡간	남면	횡간	소횡간	1998	8	14	10	지하수	해수담수
화정면		4개소					155	188	99		
2-6-1		하화	화정면	하화	하화	1979	40	56	22	지하수	정수설비
2-6-2		자봉	화정면	자봉	자봉	1990	27	39	17	지하수	해수담수
2-6-3		상화	화정면	상화	상화	1990	43	69	22	지하수	해수담수
2-6-4		송여자	화정면	여자	송여자	1990	45	24	38	지하수	해수담수
삼산면		4개소					84	130	35		
2-7-1		예미	삼산면	초도	대동	1986	13	33	9	지하수	
2-7-2		소거문	삼산면	손죽	소거문	1979	16	20	7	지하수	
2-7-3		평도	삼산면	손죽	손죽	1982	35	50	9	지하수	
2-7-4		광도	삼산면	손죽	광도	2011	20	27	10	계곡수	

관리 번호	시설 명칭	위 치			설치 년도	급수인구		공급량 (m³/일)	수원	비고
		읍면동	리	마을		세대	인구			
주삼동	1개소					31	52	20		
2-8-1	고막	주삼동		고막	1999	31	52	20	지하수	육지

여수시 돌산읍 공고 2024-29호

2024년 돌산읍 동네체육시설 환경정비 기간제근로자 채용

최종합격자 안내 공고

2024년 돌산읍 동네체육시설 환경정비 기간제근로자 채용 최종합격자 안내를 아래와 같이 공고합니다.

2024년 7월 22일

돌 산 읍 장

1 최종합격자 명단 : 2명

○ 응시번호 : 돌산읍-1, 돌산읍-2

2 신규채용 등록

가. 등록일시 : 2024. 7. 24.(수) 17:00까지

나. 등 록 처 : 돌산읍사무소 총무팀(돌산읍 돌산로 1253-6)

다. 지 참 물 : 신분증, 통장사본, 도장

3 등록 시 유의사항

가. 등록에 필요한 서류를 빠짐없이 구비하여 지정된 기일에 차질 없이 등록하여야 함.

나. 지정된 기일에 등록하지 않을 경우에는 합격이 취소됨.

기타 자세한 사항은 돌산읍사무소(총무팀)로 문의하시기 바랍니다.

(☎061-659-1005)