



제2024-8-1
2024. 8. 7.(수)

국 동 회 보

【시 정 지 표】

- | | | | | | | | |
|----------|---------|---------|----------|----------|----------|----------|----------|
| 1. 소인문해기 | 1. 통재양후 | 1. 화육관변 | 1. 합성술광화 | 1. 열산복휴선 | 1. 린업지양도 | 1. 도도도도도 | 1. 시시시시시 |
|----------|---------|---------|----------|----------|----------|----------|----------|

■ 발행인 : 국동장

■ 발행처 : 여수시 국동주민센터

☎659-1435

남해안 거점도시 미항여수

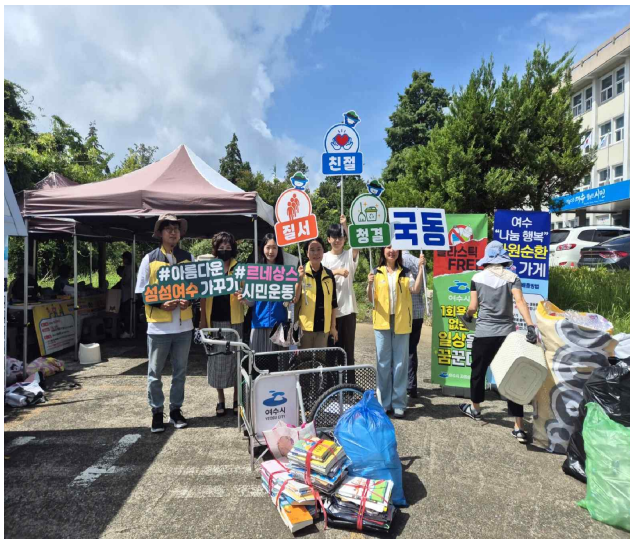

『청렴 여수, 바른 시정』 시민과 함께 합니다.

여수시청 직원은 어떠한 부정청탁이나 금품 또는 향응, 편의 제공을 받지 않으며, 만약 금품이나 향응, 편의 제공을 요구할 경우 이를 거부하고 신고(신고센터 ☎659-3061)할 권리가 있습니다.
또한 여수시청 직원에게 부정청탁을 하거나, 금품 또는 향응, 편의를 제공할 경우 청탁금지법에 따라 처벌받을 수 있음을 알려드립니다.

목 차

행정민원팀

1. 제79주년 광복절 「나라사랑 태극기 달기 운동」 추진 홍보	1
2. 2024년 「여수시민안전보험」 운영 안내	2
3. 여름철 폭염대비 마을방송 송출 변경 안내	3
4. 폭염특보 발령시 무더위쉼터 연장 운영 홍보	3
5. 2024년 비상시 국민행동요령 홍보	4
6. 2024년 올지연습 및 연계 공습대비 민방위 훈련 홍보	4
7. 「여수형 청년임대주택 지원사업」 입주자 모집 홍보	5
8. 2024년 동물등록 자진신고기간 운영 안내	5
9. EBS 고교강의 교재 무상지원 신청 홍보	6
10. 2024년도 제3기 여수시 평생학습관 수강생 모집 홍보	6
11. 2024년 「자원봉사활동 UCC(영상) 공모전」 참여 홍보	7
12. 여수시 청정농수산물 등록상표 사용지정 신청자 모집 홍보	7
13. 2024 유기농 생태마을 유튜브 영상 공모전 참여 홍보	8
14. 2024년도 농어민 공익수당(2차) 추가신청 홍보	8
15. 여수시 어르신 교통복지카드 부정사용 방지 홍보	9
16. 여름철 낚시어선 안전관리 홍보	9
17. 반려견 안전조치(목줄) 및 배설물 수거 홍보	9
18. 2024년 연탄쿠폰사업(연탄바우처) 홍보	10
19. 2024년 「다자녀 가정 가족사진 촬영비 지원 사업」 홍보	10
20. 2024년 코로나바이러스감염증-19 예방수칙 안내	11
21. 하절기 백일해 예방수칙 홍보 안내 협조 요청	11
22. 어르신 폐렴구균 국가예방접종사업 홍보	12
23. 비브리오패혈증 예방관리 강화 요청	12
▣ 협조 사항	13
▣ 2024년 8월 두 번째 통장회의 일정 안내	13

맞춤형복지팀

1. 기초연금 미신청, 미지급, 책정제외자 신청 안내	14
2. 8월 여수 출신 ‘이달의 독립운동가’ 홍보	14
3. 2024년 결혼이주여성 모국방문 지원사업 안내	15
4. 자산형성지원사업(희망저축계좌Ⅰ) 가입자 모집	15
5. 자산형성지원사업(희망저축계좌Ⅱ) 가입자 모집	15
6. 2024년 청소년 부모 아동양육비 신청 안내	16
7. 여수시 가족+센터 성년기 부모교육 안내	16
8. 여수시 가족+센터결혼이민자 한국어교육사업안내	16
9. 일상돌봄서비스 사업안내	17
10. 초록우산 가족돌봄아동(청소년) 지원 사업 안내	17
11. 2024년 저소득층 에너지효율 개선사업 홍보	18
12. AI돌봄케어 「케어런트」 사업 참여자 모집	18
13. 국동지역사회보장협의체 연합모금사업 행복천사 홍보	19
▣ 불임자료	23
▣ 복지위기가구 발굴 안내문	37
▣ 부정부패 행위 신고 및 공익 제도 안내	38
▣ 직원 현황 및 연락망	39

2024년 8월 첫 번째 통장 회의

I 회의 개요

- 일 시: 2024. 8. 7.(수), 14:00
- 장 소: 동주민센터 회의실(2층)
- 참 여: 31 (통장 27, 직원 4)
- 주요내용: 주요 언론, 시정 및 동정 홍보 등
 - ▶ 시정 및 동정 홍보: 행정민원팀, 맞춤형복지팀
 - ▶ 통장(주민) 건의사항 처리결과 현황 및 논의

II 진행 순서

시 간			내 용	비 고
부터	까지	소요		
14:00	14:01	1'	▶ 서명부 등록	통장
14:01	14:02	1'	▶ 개회 및 국민의례	행정민원팀장
14:02	14:30	28'	▶ 시정 및 동정 홍보	행정민원팀장, 맞춤형복지팀장
14:30	14:34	4'	▶ 인사말씀	동장, 협의회장
14:34	14:44	10'	▶ 통장(주민) 건의사항 처리결과 보고 및 논의	참석자
14:44	14:45	1'	▶ 폐 회	행정민원팀장

1 제79주년 광복절 「나라사랑 태극기 달기 운동」 추진 / 박두리 659-1435

국가상징인 태극기 달기 운동을 통하여 국권 회복을 경축하고, 태극기의 올바른 계양과 관리를 통하여 나라사랑하는 마음을 드높이고자 함

○ 추진개요

- 계양일/시간 : 2024. 8. 15.(목) 07:00 ~ 18:00
- 계양대상 : 관공서, 가정, 민간기업·단체, 주요 도로변 등
- ※ 심한 비·바람 등으로 국기의 존엄성이 훼손될 우려가 있는 경우에는 계양하지 않으며, 일시적 악천후 시에는 날씨가 갠 후 달거나 내렸다가 다시 계양함

○ 협조사항

- 아파트 구내방송, 마을방송, 소식지 등 통해 주민 홍보
- ※ 공동주택(아파트) 등에서 방송할 때에는 늦은 저녁시간, 이른 아침시간 방송 등으로 주민들에게 피해가 가지 발생하지 않도록 주의

○ 계양방법

- 밖에서 바라보아 대문(아파트 등 공동주택의 경우 각 세대의 난간)의 중앙이나 왼쪽에 계양
- ※ 주택구조상 부득이한 경우, 태극기 다는 위치를 조정할 수 있음
- 세대별 국기 꽃이가 없는 아파트의 경우 각 동 지상 출입구에 계양

※ 동별 출입구 계양 예시



- 가정용 권장 태극기 규격 탄력적 적용
- 국기꽃이가 없는 주거 구조를 감안하여 붙이는 태극기(창문, 현관문 등), 차량용 태극기 등 다양한 형태로 다는 것도 가능함을 권고·홍보
- ※ 국기의 존엄성을 훼손하지 않는 범위 내에서 미니 태극기 등 다양한 태극기 활용 가능

여수시가 보험사와 직접 계약하고 보험료를 전액 지급하여, 예기치 못한 각종 재해, 재난 및 사고로 인적 피해를 입은 시민에게 보험금을 지급하여 시민안전을 보장함을 알리고자 함

- 보 험 사 : NH농협손해보험(☎ 1644-9666)
- 가입대상 : 여수시에 주민등록을 두고 있는 모든 시민(재외동포, 등록외국인 포함)
- 가입절차 : 여수시민이면 자동 가입 ****별도의 가입절차 필요없음****
- 보험기간 : 2024. 3. 6 ~ 2025. 3. 5.(보험금 청구 가능기간: 사고일로부터 3년까지)
- 보장항목 : 총 24개 항목 ※ 타 보험(개인 상해보험, 여수시 자전거보험 등)과 중복 지급 가능

구 분	보장내용	보장금액
자연재해 사망 (일사, 열사, 한파 포함)	「재난 및 안전관리 기본법」에서 정한 자연재난으로 사망한 경우	2,000만원
폭발, 화재, 붕괴사고 상해 사망, 후유장해	폭발, 화재, 붕괴, 사태 사고로 상해 사망 또는 후유장해 발생	2,000만원 한도
대중교통이용중 상해 사망, 후유장해	버스, 택시 등 대중교통 이용중 상해 사망 또는 후유장해 발생	2,000만원 한도
강도 상해 사망, 후유장해	강도에 의한 사고의 직접적인 결과로 상해 사망 또는 후유장해 발생	2,000만원 한도
익사사고 사망	급격하고도 우연한 익사사고로 인하여 사망 * 질병사망 제외	2,000만원
농기계 상해 사망, 후유장해	농기계로 인한 사고의 직접적인 결과로 상해 사망 또는 후유장해 발생	2,000만원 한도
스쿨존 교통사고 부상치료비	어린이 보호구역으로 지정된 지역에서 교통사고로 상해 (12세 이하)	2,000만원 한도 (부상등급 1~14급)
살바존 교통사고 부상치료비	노인 보호구역으로 지정된 지역에서 교통사고로 상해 (65세 이상)	2,000만원 한도 (부상등급 1~10급)
급성감염병 사망위로금	급성감염병(1~3급 법정감염병)으로 사망 (15세 이상 80세 미만)	300만원
개 물림사고 응급실 내원 진료비	개 물림사고의 직접적인 결과로 응급실에 내원하여 진료를 받은 경우	10만원
사회재난 사망 (감염병 제외)	「재난 및 안전관리 기본법」에서 정한 사회재난으로 사망한 경우 * 정부에서 사회재난으로 인정한 경우에 한함	2,000만원
독액성 동물 접촉사고 사망, 후유장해	벌, 뱀 등 독성 동물과 접촉으로 인한 직접적인 결과로 사망 또는 후유장해 발생	2,000만원 한도
독액성 동물 접촉사고 응급실 내원 진료비	벌, 뱀 등 독성 동물과 접촉으로 인한 직접적인 결과로 응급실에 내원하여 진료를 받은 경우	10만원
비탑승중 교통상해 사망	보행자가 보행 중 교통수단과 사고로 인해 사망한 경우	500만원
비탑승중 교통상해 후유장해	보행자가 보행 중 교통수단과 사고로 인해 후유장해가 발생한 경우	500만원 한도
개 물림사고 사망	개 물림사고의 직접적인 결과로써 사망한 경우	2000만원
개 물림사고 후유장해	개 물림사고의 직접적인 결과로써 후유장해가 발생한 경우	2000만원 한도
성폭력범죄 위로금	성폭력 범죄로 인해 피해가 발생하였을 경우	200만원 한도
강력·폭력 범죄 상해비용 (1개월 초과진단 시)	강력 폭력 범죄로 인해 상해를 입어 1개월 초과의 치료를 요하는 의사의 진단을 받았을 경우	300만원 한도

3 여름철 폭염 대비 마을방송 송출 변경 안내 / 박두리 659-1435

연일 계속되는 불볕더위에 따른 폭염피해 예방을 위해 전남도에서 마을 방송을 활용한 안내방송의 횟수를 변경하여 운영하고자 함

- 실시기관 : 전라남도
- 방송기간 : '24. 8. 2. ~ 8. 30.
- 방송횟수 : 기존 주 3회(월수금) → 변경 주 5회(월~금)
- 방송시간 : 기존 오전 09:50 → 변경 오전 11:00
- 협조사항 : 전남도와 폭염방송 중복에 따른 주민들의 불편이 없도록 마을방송 일정 조정

4 폭염특보 발령 시 무더위쉼터 연장 운영 홍보 / 박두리 659-1435

지속되는 폭염으로 인한 온열질환 예방을 위해 폭염특보 발령 시 무더위 쉼터를 연장하여 운영함을 홍보하고자 함

- 운영시간 : 평일 09:00 ~ 18:00
- 연장시간 : 폭염특보 발령 시 평일/주말·휴일 상관없이 09:00 ~ 21:00 운영
- 이용대상 : 회원 또는 누구나 이용
- 협조사항 : 출입문 근처 무더위쉼터임을 식별하기 쉬운 장소에 무더위 쉼터 연장운영 안내판 부착
- 안내판 시안



무더위쉼터 운영안내

운영시간

평일 09:00 ~ 18:00
폭염특보시에는 평일/주말·휴일 상관없이 09:00~21:00 운영

이용대상

회원만 이용가능 또는 누구나 이용가능

운영진
연락처

예시) 서희스타힐스아파트 경로당
☎ 061-642-7538

비상시 국민행동요령을 전파하여 예기치 못한 상황에 대응할 수 있도록 홍보하고자 함

○ 주요내용

■ 평 시

- 내 주변 대피장소 사전에 파악하기(네이버 지도, T맵 등 어플활용)
- 비상 생존배낭 준비(생수, 간편식, 상비약, 손전등, 라디오(건전지), 방독면 등

■ 비상시 : 공습경보가 울릴 경우 민방위 대피소로 안전대피

○ 국동 민방위대피소 현황

연번	위 치
1	국동 서희스타힐스 아파트 111동 지하주차장 민방위대피소(전남여수시 신월로 655)
2	국동 라인1차아파트 101동 지하주차장 민방위대피소(전남 여수시 구봉길 79)
3	국동 중앙아파트 1동 지하1층 민방위대피소(전남 여수시 구봉산길52)

[붙임 1] 참조

6 2024년 을지연습 및 연계 공습대비 민방위 훈련 홍보 / 박두리 659-1435

민방위 훈련과 연계한 교육 실시 및 관계기관 협조체계 강화로 국민의식 고취 및 국가 대응역량 강화

○ 을지연습기간 : '24. 8. 19 ~ 8. 22.(4일간)

○ 훈련일시 : '24. 8. 22. (목) 14:00~14:20 (20분간)

○ 지 역 : 전국 일원

○ 주요내용

- 적 공습상황에 대한 경보발령 및 주민대피 훈련
- 군 작전(지원) 차량 이동로 및 소방·응급·구조 차량 등 비상차로 확보를 위한 차량 이동통제 훈련(15분간 통제)

○ 문 의 : 안정총괄과 오창원(☎ 061-659-3149)

국동주민센터 박두리(☎ 061-659-1435)

[붙임 2] 참조

7 「여수형 청년임대주택 지원사업」 입주자 모집 홍보 / 이은혜 659-1433

청년 및 신혼부부의 주거불안을 해소하고 정착을 지원하기 위해 여수형 청년임대주택 지원사업 입주자를 모집함을 홍보하고자 함

- 지원대상 : 18세~45세 청년/ 혼인신고일로부터 7년 이내 신혼부부 중 아래 요건을 충족한 사람 (2024.7.29.공고일 기준)

	청 년	신혼부부
연소득기준	기준중위소득 150% 이하	부부합산 9천만원 이하
공통기준	여수시 거주 중이거나 거주 예정인 자	

- 지원주택 : 여수부영9차 아파트(여문2로 61)
- 모집인원 : 17명(적격자 중 추첨)
- 접수기간 : 2024. 8. 5.(월) ~ 8. 16.(금)
- 접 수 처 : 여수시청 건축과 건축행정팀(여수시 시청로 1)
- 신청방법 : 방문 접수 및 등기우편
- 지원내용 : 임대보증금 전액 지원/ 2년(최장 6년)
- 문 의 : 건축행정팀(☎061-659-4092)

8 2024년 동물등록 자진신고기간 운영 안내 / 이동휘 659-1963

성숙한 반려동물 문화정착 및 유가·유실동물 발생 예방을 위하여 동물등록 자진신고기간을 안내하고자 함

- 자진신고기간 : 2024. 8. 5.(월) ~ 9. 30.(월)
- 집중단속기간 : 2024. 10. 1.(수) ~ 10. 31.(화)
- 반려동물(반려견) 등록 절차
 - 소유자 : 반려동물 등록신청(동물등록 신청서: 동물병원 비치)
 - 동물등록대행기관(동물병원): 동물등록신청서 작성 후 마이크로칩 장착(내장형)
- ※ 동물등록증 발급(동물보호관리시스템에서 전자적 발급 가능)
- ※ 등록내용 : 동물등록번호, 동물의 정보, 소유자 인적사항 등
- 문 의 : 여수시 농업정책과 반려동물팀(☎ 061-659-2473)

9 EBS 고교강의 교재 무상지원 신청 홍보

/ 이동휘 659-1963

교육부와 한국교육방송공사(EBS)에서 교육격차 해소 및 교육기회 형평성 제고를 위해 EBS 고교강의 교재를 지원하는 사업을 홍보하고자 함

- 신청기간 : 2024. 7. 11.(목) ~ 8. 27.(화)
- 대 상 : 기초생활수급자(생계·의료·주거·교육급여)인 청소년 중 생년월일이 2005. 1. 1. ~ 2010. 2. 28.인 청소년
*고교생, 검정고시생, 홈스쿨링 포함
- 신청방법 : EBSi사이트 학생 개별 신청
(<https://www.ebsi.co.kr/ebs/pot/poty/grtsBooksMain.ebs>)
- 장 소: 여수시행복교육지원센터 3층 강의실
- 기타문의 : EBS 고객센터(☎1588-1580)

10 2024년도 제3기 여수시 평생학습관 수강생 모집 홍보 / 이동휘 659-1963

2024년 제3기 여수시 평생학습관 상설 프로그램 수강생 모집을 홍보하고자 함

- 모집기간 : 2024. 8. 19.(월) ~ 8. 22.(목) 09:00 ~ 18:00
 - 우선모집: 8. 19.(월) ~ 8. 20.(화) → 과목별 신규자 우선
 - 일반모집: 8. 21.(수) ~ 8. 22.(목) → 기존 수강생 및 시민 누구나
- 모집대상 : 여수시민(19세 이상 성인)
- 모집과목 : 44과목
- 모집인원 : 1,100명(선착순)
- 교육기간 : 2024. 9. 2.(월) ~ 11. 23.(토)
- 교 육 비 : 무료(과목별 재료비 학습자 부담)
- 신청방법: 인터넷 접수
(여수시OK통합예약시스템 <http://www.yeosu.go.kr/newok>)
- 문 의 : 여수시 평생교육과 평생학습팀(☎ 061-659-4726)

11 2024년 「자원봉사활동 UCC(영상) 공모전」 참여 홍보 / 이동휘 659-1963

2026여수세계섬박람회 성공개최에 기여하고자 2024년 「자원봉사활동 UCC(영상) 공모전」 참여를 홍보하고자 함

○ 공모기간 : 2024. 7. 24.(수) ~ 10. 30.(수)

*접수 : 2024. 10. 17.~10.31.(15일간)

○ 공모자격 : 공고일 기준 1365자원봉사포털에 가입된 중학생 이상 여주시민

○ 공모분야 : 자원봉사 전분야 및 2026섬박람회 홍보, 5대 시민운동 활동영상 포함

○ 제출규격 : HD사이즈(1280×720) 픽셀 이상으로 1분에서 3분 이내 동영상

○ 제출방법 : 신청서(여수시누리집)와 영상 제작 후 전자메일(kyw1006@korea.kr)

○ 선정인원 : 10명(최우수 1, 우수2, 장려7) *상장 및 상금 지급

○ 문 의 : 여수시자원봉사센터(☎061-659-3692)

[붙임 3] 참조

12 여수시 청정농수산물 등록상표 사용지정 신청자 모집 홍보 / 이동휘 659-1963

우리 시에서 생산·가공되는 우수 농수산물을 브랜드화 하여 품질관리 및 소비자 신뢰확보로 경쟁력을 높이기 위해 여수시 청정농수산물 등록상표 사용지정 신청자 모집을 홍보하고자 함

○ 신청기간 : 2024. 7. 25. ~ 8. 23.(28일간)

○ 신청품목 : 7개 품목

- 굴, 멸치, 전복, 피문어, 참돔, 홍합, 돌산갓김치

○ 신청대상

- 수산물은 「수산업법」에 의한 어업면허, 어업허가, 어업신고를 받은 어업인 및 어촌계 대표

- 돌산 갓김치를 생산하는 농업인 및 생산자 단체로 영업신고를 필한 자

- 지정대상 품목을 생산, 가공, 유통하는 농·어업인 및 법인

○ 접 수 처 : 수산물(수산경영과), 갓김치(농산물유통과)

○ 문 의 : 전라남도 친환경농업과(061-286-6322)

13 2024 유기농 생태마을 유튜브 영상 공모전 참여 홍보 / 이동휘 659-1963

전남 도에서 유기농 생태마을의 생태환경과 숨은 관광명소 등 마을을 대표할 수 있는 상징성 있고 매력있는 콘텐츠 확보를 위해 「2024년 유기농 생태마을 유튜브 영상 공모전」을 추진함을 홍보하고자 함

- 공 모 명 : 2024 유기농 생태마을 유튜브 영상 공모전
 - 공모기간 : '24. 3. 29. ~ 10. 28. 18:00까지
 - 주요내용 : 유기농 생태마을을 소재로 촬영·제작한 유튜브 영상 및 개인 유튜브 홍보(3~5분량)
 - 참가대상 : 유튜브 영상 제작 및 홍보가 가능한 국민(전국)
 - 대상 1점(500만원), 우수상 3점(각 300만원), 장려상 6점(각 100만원)
 - 참여방법 : 이메일(don8781@korea.kr)제출
 - 문 의 : 여수시 농업정책과 친환경농업팀(☎ 061-659-4424)
- [붙임 4] 참조

14 2024년도 농어민 공익수당(2차) 추가신청 홍보 / 이동휘 659-1963

2024년도 농어민 공익수당 2차 추가신청을 홍보하고자 함

- 신청기간 : 2024. 8. 5.(월) ~ 8. 30.(금)
- 신청대상 : 농어업·임업경영체 등록 경영주
 - 신청연도 1월1일 직전 1년 이상 계속하여 전라남도내 주소로 두고 있는 사람
 - 신청연도 1월 1일 직전 1년 이상 계속하여 농어업임업에 종사하고 있는 사람
 - 부부가 공동경영주로 등록된 경우 신청자 1명에게만 지급
- ※ 제외대상 : 신청 전연도의 '농업 외 종합소득금액이 3700만원' 이상인 자
- 지 급 액 : 연 60만원
- 지급방법 : 여수사랑상품권(지류형/섬섬여수페이(카드형))
- 지급시기 : 연 1회(10~11월 중, 60만원)
- 접 수 처 : 주소지 주민센터

15 여수시 어르신 교통복지카드 부정사용 방지 홍보 / 이동휘 659-1963

2024년 1월 1일부터 시행중인 「75세 이상 어르신 무료버스 사업」을 위해 발급한 어르신 교통복지카드의 부정사용 예방을 홍보하고자 함

○ 본인 이외 절대 사용 불가

→ 타인에게 대여 등 부정사용 시 1년간 사용 중지

- 교통복지카드에 성명, 출생연도, 성별 등 개인 발급 정보가 포함
- 교통복지카드 태그 시 ‘행복하세요’ 구분 표출 됨.

16 여름철 낚시어선 안전관리 홍보 / 이동휘 659-1963

여름철 낚시어선 화재 예방 및 화재 발생 시 피해를 최소화하기 위해 전기설비 등을 사전 점검해 주시고, 구명·소방 설비 등 안전설비 비치 여부를 점검해야 함을 홍보하고자 함

○ 선내 전기설비 점검 사항

- 문어발식 코드 금지 및 노후된 전선 교체
- 배전반·축전지 등 접속단자는 풀리지 않도록 조여둘 것
- 임시로 전기 콘센터 설치 금지, 전선이나 접점은 단단히 고정할 것
- 축전지, 안정기 주변 인화성 물질 제거
- 기관실 내 전선 피복 및 연결상태 확인

17 반려견 안전조치(목줄) 및 배설물 수거 홍보 / 이동휘 659-1963

반려견을 무서워하는 이웃을 위한 배려 그리고 깨끗한 마을 길 조성을 위하여 반려견 안전조치(목줄 착용) 및 배설물 수거 협조 안내 요청

○ 안내 사항

→ 동물보호법 제13조 제2항

- 반려견 안전조치를 하지 아니하거나 배설물 수거하지 아니한 자에게 과태료 최대 10만원 부과

(농업정책과 반려동물팀 ☎659-2471)

○ 협조 사항 : 마을방송 등 주민 계도 요청

18 2024년 연탄쿠폰사업(연탄바우처) 홍보

/ 이동휘 659-1963

수급권자, 차상위계층, 소외계층 중 '24. 6. 1. 기준 연탄을 가정 난방용으로 사용하는 가구에 2024년 연탄쿠폰사업을 홍보하고자 함

- 신청기간 : 2024. 8. 5.(월) ~ 8. 19.(월)
- 신청대상 : 연탄을 가정 난방용으로 사용하는 에너지 취약계층
(수급권자, 차상위계층, 소외계층)
- 지급액 : 가구당 472,000원 쿠폰 지원
- 지급방법 : 디지털연탄쿠폰 지원
- 사용기간 : 수령일부터 '25. 4. 30까지(이후 사용불가)
- 지급시기 : 10월 중
- 주관기관 : 한국광해광업공단
- 접수처 : 주소지 주민센터 ☎061-659-1963

19 2024년 「다자녀 가정 가족사진 촬영비 지원 사업」 홍보 / 김다현 659-1445

결혼·임신·출산·양육에 대한 인식 개선 및 다자녀 가정의 소중한 추억 기록을 위한 「다자녀 가정 가족사진 촬영비 지원사업」을 홍보하고자 함

- 사업명 : 2024년 다자녀 가정 가족사진 촬영비 지원사업
- 신청기간 : 2024. 7. 26. (금) ~ 8. 9.(금)
- 신청자격 : 공고일 기준 여수시에 1년 이상 주소를 두고 있으면서, 막내가 18세 이하인 다자녀(둘째아 이상) 가정
 - ※ 18세 이하 : '06. 1. 1.이후 출생자
 - ※ 1세대 당 1명 신청 가능 (중복신청 제외)
 - ※ 지원 세대 선정 시 5년간 해당 사업 대상지에서 제외 (선정 후 미촬영 시 다음 연도만 제외)
- 지원내용 : 가족사진 촬영비 가정 당 최대 500천원 지급
- 신청방법 : 이메일 제출 lyr0130@korea.kr
- 선정결과 : 2024. 8. 16.(금)
- 문의사항 : 청년인구정책관 담당자 ☎061-659-3426

20 2024년 코로나바이러스감염증-19 예방수칙 안내 / 김다현 659-1445

최근 4주간 코로나바이러스감염증-19 감염 환자가 증가함에 따라 예방 수칙을 안내하오니 적극적인 홍보 부탁드립니다

○ 예방수칙

- 올바른 마스크 착용

※ **코로나19 의심환자를 돌보는 경우** : **KF94 마스크** 착용

※ **기침, 목아픔 등 호흡기 증상**이 있는 경우 : **KF80 이상 마스크** 착용

※ 장시간 착용해야하는 환경·더운 여름철 : 비말차단용·수술용 마스크

- 올바른 손씻기의 생활화 : 30초 이상 비누로 손을 비벼 씻기

- 실내 환기 및 기침예절 준수 등 개인위생관리 철저

○ 협조사항 : 코로나19 예방수칙 홍보

[붙임 5] 2024년 코로나19 예방수칙 안내

21 하절기 백일해 예방수칙 홍보 안내 협조 요청 / 김다현 659-1445

학령기 청소년(7세~19세)을 중심으로 백일해 감염병 신고 건 수가 지속적으로 증가함에 따라 **소아청소년이 방학 중 학원수강 및 다중이용시설 방문시 감염병 예방·관리가 잘 될 수 있도록** 홍보하고자 함

하절기 대비 백일해 예방수칙

※ **백일해** : 보르데텔라 백일해균(*Bordetella pertussis*, 그람 음성균)에 의한 감염으로 발생하는 호흡기질환으로, **‘흡하는 소리·발작·구토 등의 증상이 동반된 14일 이상의 특징적인 기침 양상’**을 보이는 호흡기 질환

○ 예방접종(총 6회) 적기 접종 준수

- 2개월, 4개월, 6개월, 15-18개월, 4-6세, 11-12세

○ 백일해 등 호흡기 예방수칙 준수

- 올바른 손씻기의 생활화, 기침예절 실천하기

○ 기침 등 호흡기 증상 발생 시 마스크 착용, 1주 이상 기침 지속 또는 발작성 기침 발생 시 진료 받기

- 가정 내 고위험군이 있는 경우 호흡기 증상 발생 시 조기에 진료 받기

※ **고위험군** : 1세미만 영아, 면역저하자, 중등증 이상의 천식 및 만성폐질환자

22 어르신 폐렴구균 국가예방접종사업 홍보 협조 요청 / 김다현 659-1445

65세 이상 어르신의 침습성 폐렴구균 감염증 예방 및 질병부담 감소를 위한 「어르신 폐렴구균 국가 예방접종 사업」을 홍보하고자 함

- 신청기간 : 연중
- 신청대상 : 폐렴구균(PPSV23) 예방접종을 받지 않은 65세 이상 어르신
※ (1959. 12. 31. 이전 출생자)주민등록상 출생연도 적용
- 지원내용 : 23가 다당질백신(PPVS23) 1회 무료 접종 지원
- 접종기관 : 보건소(학동·여서동), 지정의료기관 85개소
- 이용절차 : 신분증 지참 후 접종기관 방문 접종(지정의료기관 사전 전화 문의 후 방문)
[붙임 6] 폐렴구균 예방접종 지정의료기관

23 비브리오패혈증 예방관리 강화 요청 / 김다현 659-1445

2024. 7. 23.(화) 도내 첫 번째 비브리오패혈증 환자가 발생함에 따라 예방 수칙을 적극적으로 홍보 부탁드립니다

- 비브리오패혈증 : 제3급 감염병으로 매년 8월 ~ 9월에 가장 많이 발생하며, 고위험군(간질환자, 알콜중독자, 만성질환자, 면역저하자 등)에서 주로 발생 하고 치사율이 50%까지 높아지는 위험한 질병
※ 전파경로 : 해산물을 날로 먹거나 덜 익혀서 먹을 경우 감염
상처가 난 피부가 오염된 바닷물에 접촉할 때 감염
- ※ 증상 : 발열, 오한, 혈압 저하, 복통, 구토 설사 등이며 대부분 증상 발생 24시간 이내 피부 병변이 생기고 주로 하지에 발생함
- 예방방법 : ① 어패류 충분히 익혀 먹기 (특히, 고위험군 환자)
② 피부에 상처가 있는 사람은 오염된 바닷물과 접촉을 피하고, 바닷물에 접촉 시 깨끗한 물과 비누로 노출 부위 씻기
- 협조사항 : 비브리오패혈증 예방 관련 마을방송
[붙임 7] 비브리오패혈증 마을방송안

▣ 협조 사항

/ 박두리 659-1435

- 관내에서 발생한 각종 사건·사고, 마을행사, 애경사, 미담수범사례 등 지역 동향을 신속 파악, 보고 협조
- 육하원칙에 따라 서면, 전화, SNS(문자, 카톡 단톡방) 등을 이용하여 가장 편리한 방법으로 신속 보고 ※ 가급적 관련 사진 첨부

▣ 2024년 8월 두 번째 통장회의 일정 안내 / 박두리 659-1435

- 일 시 : 2024. 8. 21. (수) 14:00
- 장 소 : 국동주민센터 회의실(2층)



맞춤형복지팀

1 기초연금 미신청, 미지급, 책정제외자 신청 안내 / 김남익 659-1438

노후 보장과 복지 향상을 위해 만 65세 이상의 어르신에게 일정 금액을 지급하는 제도로, 미신청·기준부적합 등으로 현재까지 수급을 받지 못하는 어르신을 발굴 및 신청 독려

○ 신청대상

- 만 65세 이상(1959년 3월생 이전) / 소득인정액이 선정기준액 이하인 자
- ※ 소득인정액 : 현재의 소득, 재산(일반·금융) 등으로 산정하는 기준액

구 분	단독가구	부부가구
선정기준액	2,130,000원	3,408,000원

○ 신청기간 : 연중수시, 신청주의(신청한 달부터 지급)

- ※ 예시 : 1959년 1월생 기준(2024년 1월부터 급여자격 있음)

	신청 월	급여 지급
2~3개월 후 적합판정 시	1월	1월 급여부터 소급
	2월	2월 급여부터 소급(1월급여 미지급)

- 지원내용 : 개인 및 가구별 차등지급 (1인당 월 최고 33만원 지급)
- 신청방법 : 신분증, 통장, 전·월세계약서 지참 후 주민센터 방문

2 8월 여수 출신 '이달의 독립운동가' 홍보 / 김남익 659-1438

- 성 명 : 김인식(金仁植) / 여수 돌산 죽포 출생
- 출생·사망일 : 1922년 12월 27일 / 1975년 3월 28일
- 운동분야 : 국내항일
- 훈 격 : 건국훈장 애족장(2008)
- 공적내용

- 1929년 11월 전남 공립사범학교 재학 중에 광주학생운동에 참여하여 일경에 체포
- 1932년 7월 여수적색노동조합운동에 가담하여 항일투쟁에 매진하다가 1934년 1월 다시 일경에 체포돼 1936년 6월 29일 광주지방법원에서 징역 1년 집행유예 3년을 선고 받을 때까지 옥고를 치름
- 해방 될 때까지 일본을 왕래하며 사업활동으로 비밀리에 항일운동자금을 지원함
- 정부에서는 고인의 공훈을 기리어 2008년 건국훈장 애족장을 추서함

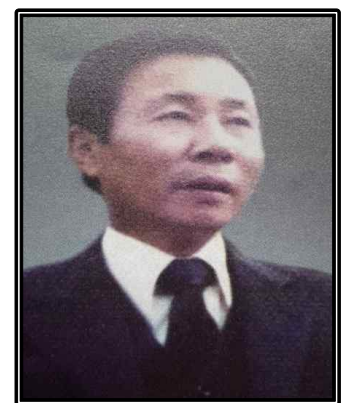

3 2024년 결혼이주여성 모국방문 지원사업 안내 / 김경화 659-1439

- 사업기간 : 2024. 7. ~ 12.
- 신청기간 : 2024. 8. 1.(목) ~ 8. 14.(수)
- 사업내용 : 결혼이주여성 모국방문 지원
- 지원내용 : 1가구당 280만원 이내(왕복항공료, 여행자보험, 국내교통비 등)
- 사업대상 : 여수시 거주 결혼이민자 5가정
 - ※ 법률상 혼인관계, 여수시 5년 이상 거주, 최근 3년 이내 친정방문 경험이 없는 가정
- 방문국가 : 베트남, 필리핀, 중국, 캄보디아 등
- 제출서류 : 여수시 가족+센터 홈페이지 신청 안내 및 서식 참고
- 신청방법 : 여수시 가족+센터 방문접수(☎070-4473-2144)

4 자산형성지원사업(희망저축계좌Ⅰ) 가입자 모집 / 김경화 659-1439

- 모집기간 : 2024. 8. 1.(목) ~ 8. 13.(화)
- 가입대상 : 근로·사업소득이 있는 생계·의료급여 수급자
 - ※ 자활근로자 가입 가능
- 사업내용 : 저소득층 근로자에게 장려금을 매칭 지원하여 탈빈곤 및 자립도모
- 지원조건 : 3년간 근로활동, 매월 본인 저축액 납입, 만기 후 탈수급
- 지원내용 : 매월 본인저축(10~50만원)+월 근로소득장려금(30만원)
+이자+정책대상별 추가지원금
- 신청방법 : 읍면동 주민센터 방문신청

5 자산형성지원사업(희망저축계좌Ⅱ) 가입자 모집 / 김경화 659-1439

- 모집기간 : 2024. 8. 1.(목) ~ 8. 20.(화)
- 가입대상 : 근로·사업소득이 있는 주거·교육급여 수급자 및 차상위계층
 - ※ 자활근로자 가입 가능
- 사업내용 : 저소득층 근로자에게 장려금을 매칭 지원하여 탈빈곤 및 자립도모
- 지원조건 : 3년간 근로활동, 매월 본인 저축액 납입
- 지원내용 : 매월 본인저축(10~50만원)+월 근로소득장려금(10만원)
+이자+정책대상별 추가지원금
- 신청방법 : 읍면동 주민센터 방문신청
 - ※ 근로활동 및 소득신고서 관련 증빙서류 지참(재직증명서, 사업자등록증 및 사업활동 증빙서류)

6 2024년 청소년 부모 아동양육비 신청 안내 / 김경화 659-1439

- 사업기간 : 2024. 1. ~ 12.
- 지원대상 : 부모가 모두 만 24세 이하로 실제 자녀를 양육하는 가구(사실혼 포함)
- 선정기준 : 기준 중위소득 63% 이하

(단위 : 원)

선정기준	2인	3인	4인	5인
기준중위소득 63%	2,320,044	2,970,234	3,609,845	4,218,313

※ '24. 상반기까지 : '22년 귀속 소득판별서류로 소득금액증명 또는 사실증명 등

'24. 하반기부터 : '23년 귀속 소득판별서류로 소득금액증명 또는 사실증명 등

- 지원내용 : 아동양육비 월250,000원(자녀 1인/월)
- 구비서류 : 신청서, 가족관계증명서, 주민등록등본, 소득금액증명 등
- 신청방법 : 자녀 주소지 읍면동 주민센터 방문신청

[붙임 8] 청소년부모 아동양육비 신청 안내 포스터

7 여수시 가족+센터 성년기 부모교육 안내 / 김경화 659-1439

- 사업명 : 2024년 성년기 부모교육「너와 나, 우리의 앞길을 응원해」
- 사업내용 : 생애주기에 따라 발생하는 가족 내 다양한 갈등과 문제 상황의 해결을 유도하고 개인 및 가족의 역량을 강화
- 신청기간 : 2024. 8. 1.(목) ~ 8. 16.(금)
- 교육기간 : 2024. 8. 20.(화) ~ 8. 23.(금)
- 지원대상 : 20~30대 자녀를 둔 부 또는 모 15명(선착순 마감)
- 신청방법 : 여수시 가족+센터 방문 또는 홈페이지 신청
- 문의처 : 여수시 가족+센터(☎061-692-4172)

8 여수시 가족+센터 결혼이민자 한국어교육 안내 / 김경화 659-1439

- 사업명 : 2024년 하반기 결혼이민자 한국어교육
- 신청대상 : 여수시 거주 결혼이민자, 중도입국자녀
- 접수기간 : 2024. 7. 29. ~ 선착순 모집
- 운영기간 : 2024. 8. 19. ~ 11. 27.
- 신청방법 : 여수시 가족+센터 방문접수(여수시 새터로 33, 2층)
- 문의처 : 여수시 가족+센터(☎061-692-4172)

돌봄이 필요한 중장년과 청년 대상 서비스 제공으로 서비스 사각지대를 해소하고 국민의 삶의 질 향상을 도모하고자 함

- 모집기간 : 2024. 7. ~ 12.
- 지원대상 : 돌봄 필요 청중장년(만19~64세), 가족돌봄청년(만13~39세)
- 소득기준 : 없음
 - ※ 단, 중위소득 구간별 본인부담률 차등 부담(전월 건강보험료 부과액 기준)
- 지원내용
 - 기본 서비스 : 재가돌봄(목욕, 식사도움, 체위변경), 가사지원(청소, 식사준비)
 - 특화 서비스 : 병원동행(병원이동, 접수수납), 심리지원(전문가에 의한 맞춤형 지원)
 - ※ 타 공적 돌봄서비스(장기요양, 가사간병 등)를 받고 있는 경우, 특화서비스만 이용 가능
- 제공시간

구분		기본 서비스	특화 서비스
돌봄+가사	A형 (기본돌봄형)	월 36시간	1개 이용
	C형(추가돌봄)	월 72시간	-
가사만	B-1형 (기본가사형)	월 12시간	2개 이용
	B-2형 (추가가사형)	월 24시간	2개 이용
특화만	D형 (특화형)	-	2개 이용

- 제공기간 : 선정 익월부터 6개월(재판정 5회, 총 3년까지 가능)
- 신청방법 : 주소지 읍면동 주민센터 방문신청

10 초록우산 가족돌봄아동(청소년) 지원 사업 안내 / 김경화 659-1439

- 신청기간 : 2024. 8. 1. (목) ~ 8. 21.(수)
- 지원대상 : 전국 가족돌봄아동(청소년) ※ 만24세 이하(2000년생까지)
 - 장애, 질병, 정신건강 등 어려움에 처한 가족 구성원을 직접 간병하고 돌보는 아동
 - 범위: 조부모, 부모의 형제자매, 본인의 형제자매 및 그의 자녀(본인 자녀는 해당 안 됨)
- 지원내용 : 가구당 최대 100만원(보육, 교육, 의료, 주거 등 부담 완화를 위한 일시적 현금지원)
- 신청방법 : 이폼사인(<https://www.eformsign.com/?s=NNZcF>) 온라인 신청서 제출
- 문 의 처 : 오픈채팅(<https://open.kakao.com/o/g4ZDFtig>) 질의응답 가능
한국사회보장정보원(☎061-6360-6470)

11 2024년 저소득층 에너지효율개선사업 홍보 / 조연정 659-1898

혹서기 전 저소득층에게 단열·창호 시공, 난방기 교체 등을 지원함으로써 저소득층의 기후위기 적응력 제고

○ 신청기간 : 2024. 8. 1.(목) ~ 종료시

○ 지원대상

① 국민기초생활수급가구

② 차상위 계층

③ 복지사각지대 일반 저소득 가구 중 지자체장이 추천한 가구

○ 지원품목 : 벽체 단열, 창호 시공, 노후 난방기(보일러) 교체

○ 신청방식 : 주민센터 방문하여 신청서 및 구비서류 제출

※ 지원불가가구 - 주거급여 '자가' 대상자, 공공임대 주택 거주 가구, 지방도시공사 등 공공소유주택 거주자, 무허가주택 거주자, 2년 이내 지원이력 있는 가구

12 AI 돌봄케어 「케어런트」 사업 참여자 모집 / 전혜인 659-1436

도내에 거주하는 부모님을 둔 출향인들을 대상으로 신규 AI돌봄기기를 도입하여 스마트돌봄체계를 강화하고자 AI돌봄케어「케어런트」사업 참여자 공모전을 추진함

○ 모집기한 : 2024. 8. 16. (금) 까지

○ 대 상 : 전라남도에 거주하는 부모님*을 둔 출향인 50명

*부모님 : 65세 이상의 1인 가구

○ 제 품 : AI 하틴루 헬스케어 솔루션 LTE 모델

○ 사업기간 : 설치일로부터 3년

○ 제출서류 : 참여 신청서, 주민등록 등본, 가족관계증명서

○ 제출방법 : 이메일 제출(061@jn.pass.or.kr)

○ 발 표 일 : 2024. 8월 말 예정(개별 통보, 홈페이지 게시)

○ 문 의 처 : 전라남도 사회복지과 돌봄지원팀(☎ 061-287-9830)

국동주민센터 맞춤형복지팀 전혜인(☎ 061-659-1436)

[붙임 9] 스마트빌리지 케어런트 사업 신청서

13 국동지역사회보장협의체 연합모금사업 행복천사 홍보 / 정영숙 659-1434

전남사회복지공동모금회에 정기적 일정 금액 이상 기부 업체 발굴, 착한 가게 “행복천사” 현판을 증정하여 지역주민들에게 지역업체를 홍보하고 지역 내 기부 문화를 확산시키고 나눔을 실천하는 지역사회보장 증진

- 신청기간 : 연중 수시
- 신청방법 : 동주민센터 전화 061-659-1434 또는 방문
- 기부금액 : 월 1만원 이상 정기기부
- 입금계좌 : 농협, 301-0194-0667-01
- 예 금 주 : 전남사회복지공동모금회
- 사 용 처 : 전액 저소득층(취약계층) 복지 사업비
- 현판식 추진실적 : 27개소
 - 현판식 완료 : 내조국봉산점 외 26개소
 - 추후 일괄 현판식 예정 : 일공공일안경원 외 1개소
- ※ 기부금 세액 공제 혜택

〈'24. 연합모금사업 추진사업〉

- 2024년도 연합모금사업 추진 사업
- 2024년 연합모금 「The Dream 나눔캠페인」 사업 : 15,668천원
 - 아동 현장체험 지원사업 7,000천원
 - 함께 나누는 긴급구호비 지원사업 3,000천원
 - 행복플러스 김장김치 나눔 지원사업 4,868천원
 - 행복천사 현판 증정 사업 800천원

[붙임 10] 정기기부 약정서

[붙임 11] 행복천사 현판

☐ **섬박이일 아동 여름캠프 기부 현황**

순번	유관기관	위원장/성명	기부액	비고
1	국동지역사회보장협의체	오후림	300,000원	
2	주민자치위원회	이오남	500,000원	
3	통장협의회	최상길	200,000원	
4	주민자치위원회	박현수	100,000원	
5	통장협의회	이신영	100,000원	
6	국동지역사회보장협의체	양성호	100,000원	
	총계		1,300,000원	

☐ **행복천사 나눔 기부 업체 현판식 등 현황**

순번	업체명	대표	주소	비고
1	내조국봉산점	송효임	봉산1로 42	완료
2	태람숯소	강기원	신월로 690	〃
3	서희스타마트	이오남	신월로 655	〃
4	제이마트	장세철	신월로 709	〃
5	구봉새마을금고	오후림	신월로 668	〃
6	지리산산채정식	임선애	국포1로 84, 1층	〃

순번	업체명	대표	주소	비고
7	청운갈비	양성호	신월로 638	완료
8	김밥나라(국동)	김예린	신월로 644	〃
9	미다듬헤어힐	이로순	신월로 646	〃
10	연합상사	김옥순	어항로 52	〃
11	상호유통(투다리)	최상철	국동3길 1	〃
12	아텔라인	김영선	구봉길 75, 라인2차상가 109호	〃
13	잠수기5호점	송민호	어항단지로 24	〃
14	내조국(신월본점)	김명진	신월로 592	〃
15	산아래황칠음식전문점	주창권	구봉2길 6	〃
16	약수닭집	김정희	구봉2길 5	〃
17	해광사	박재이	라인아파트 가기전 국동15길23-15	〃
18	유명횃집	배성아	국포1로 103	〃
19	미가	김윤택	신월로 650, 1층	〃
20	소망커텐지업사	김영예	신월로 658	〃
21	국동주유소(GS)	장정옥	신월로 725	〃
22	서울건업	김선자	신월로 724-1	〃
23	여수장터	박힘찬	어항단지로 205, 특산품판대전시장 2층	〃

순번	업체명	대표	주소	비고
24	한일종합상사	문재영	어항로 41 (봉파좌측)	완료
25	(주)한려이엔지	박문수	동문로 83-1(2층) 1층한려전업사동일사업체	〃
26	고향집뚝배기	김영미	봉산남4길 23-5, 1층	〃
27	봉산화원	박남희	어항로 15	〃
28	일공공일안경원	김태진	신월로 594	추후
29	돈창고	이동현	봉계대곡길 32(아주타운상가)	〃

붙임자료

[붙임 1] 2024년 비상시 국민행동요령 홍보물

비상시 국민행동요령 비상시 안전을 위해 꼭 기억해야 할 4가지

일상생활 중에

1 꼼꼼히 준비

• 대피장소 사전에 파악하기 • 비상 생존배낭 준비

대피소 알아두기

네이버 지도 T맵 카카오맵

생존배낭 꾸리기

생수, 간편식, 손전등, 상비약, 라디오(건전지), 화장지(물티슈), 우의, 담요, 방독면, 마스크, 고무장갑, 장화, 비닐봉투 등

필수 앱 설치

구글플레이 스토어 앱스토어

휴대폰 카메라를 QR코드 위에 찍어 앱주소를 터치하면 앱(안전디딤돌)을 설치할 수 있습니다.

공습 경보가 울리거나 포탄이 떨어질 때

2 안전하게 대피

• 신속하게 대피 후 • 신체 보호하기

가까운 민방위 대피소로 이동

• 위급시 가장 가까운 지하시설 (지하철역, 지하주차장 등) 또는 콘크리트 건물 내 유리창이 없는 안전한 곳으로 대피하기

화학무기 공격시 대피방향

• 외부공기를 차단할 수 있는 높은 실내장소 • 오염지역으로 바람이 불어오면, 바람 반대 방향으로 대피 • 오염지역에서 내게로 바람이 불면, 좌/우측 방향으로 대피

대피소 대피중에

3 귀 기울여 정부 안내방송 잘 듣기

4 질서유지 및 상호배려하기

나의 대피소는?

대피소 QR코드: 대한민국 국민 누구나 대피소 위치를 알 수 있습니다. 국민재난안전포털

행정안전부

[붙임 2] 2024년 을지연습 홍보물

함께해요 을지연습

2024년 8월 19일 ~ 8월 22일

동참해요 을지연습

행정안전부

자원봉사활동

UCC [영상]

공모전



생생한 자원봉사 현장에 따뜻하고 감동적인 **희망**의 메시지를 담은
 자원봉사 활동 UCC(영상)을 공모하오니 많은 관심과 참여 바랍니다.

공모기간 접수기간	<ul style="list-style-type: none"> 2024. 7. 24.(수) ~ 10. 30.(수) / 100일간 2024. 10. 17.(목) ~ 10. 31.(목) / 15일간 ※ 18시까지 도착한 메일
공모자격	<ul style="list-style-type: none"> 공고일 기준 여주시민으로 1365자원봉사포털에 가입된 중학생 이상인 자
공모분야	<ul style="list-style-type: none"> 자원봉사모든 영역(섬 박람회 홍보 및 5대 시민운동 포함)
공모규격	<ul style="list-style-type: none"> 해 상 도 : 1,280×720픽셀 이상(일반 스마트폰 가능) 분 량 : 1분~3분 이내 파일형식 : avi, wmv, mp4 중 택일(온라인 게시 가능한 파일)
공모방법	<ul style="list-style-type: none"> 여주시홈페이지 고시공고에서 신청서 서식 내려 받아 작성 후 영상파일과 함께 전자메일로 접수(kyw1006@korea.kr)
심사방법	<ul style="list-style-type: none"> 전문 심사기관 심사 후 11월 중 결과 발표 ※ 심사항목 : 진정성, 창의성, 완성도, 확산 가능성
시상내역	<ul style="list-style-type: none"> 10명 시상 (상장 및 상금 수여) ※ 최우수(1명) 50만원, 우수(2명) 각 30만원, 장려(7명) 각 10만원 ※ 응모 결과에 따라 수상 인원이 변경 될 수 있음.
발표 및 시상	<ul style="list-style-type: none"> 2024. 11월 중 발표(여주시홈페이지 게시 및 개별 통보) 및 시상 ※ 시상 : 2024년 자원봉사주간 행사 시 시상(일부)
기 타	<ul style="list-style-type: none"> 공모에 자세한 사항은 여주시홈페이지 고시공고를 확인 후 신청서 1부(개인정보수집이용 동의서), 및 유의사항을 숙지 후 영상파일을 제출바랍니다.

여주시자원봉사센터 | 문의 ☎ 061) 659-3692

공모기간

2024. 3. 29.(금) ~ 2024. 10. 28.(월) 18:00까지

공모내용

전남 유기농 생태마을을 소재로 촬영·제작한 유튜브 영상 및 유튜브 홍보*

- 유기농 생태마을 소개, 유기농 생태마을 주변 숨은 관광지 소개
- 유기농 생태마을 친환경 농산물 생산·가공·판매 현장 소개
- 유기농 생태마을 도시민 친환경 농업 현장체험 소개 등 (팜파티, 유기농 식당, 민박, 친환경농산물 수확 및 가공체험, 힐링 체험 등)

* 본인 운영 유튜브에 영상 게시, SNS 공유 등을 통한 홍보

응모자격

유튜브 영상 제작 및 홍보가 가능한 국민 누구나(전국)

* 개인 또는 단체로 작품 1점에 한함

응모방법

이메일(don8781@korea.kr) 제출

- 응모작, 참가신청서, 개인정보 동의서, 서약서 등 제출

* 참가신청서, 개인정보 동의서 등 작성 후 스캔 제출(서명 필수)

- 출품조건 : 3 ~ 5분 분량, 형식은 제한 없음.

심사기준

영상의 작품성, 창의성, 완성도, 영상미, 활용성 등 평가

* 홈페이지 등에 수상후보작 10일 이상 공개하여 부정행위 의견 수렴 후 선정

입상작 발표

2024. 12. 3.(화) 17:00 예정

발표방법

도 대표 누리집(www.jeonnam.go.kr)
고시/공고 게시, 개별공지

시상식

2024. 12월 중(별도 개별 통지)

시상내용

총 10편 (전라남도지사 상장 및 시상금)

구분	계	대상 (500만원)	우수상 (각 300만원)	장려상 (각 100만원)
작품수	10점	1점	3점	6점

관련문의

전남도청 친환경농업과 ☎ 061-286-6322

2024 유기농 생태마을 유튜브 영상 공모전

2024. 03. 29.(금)~
2024. 10. 28.(월)
18:00까지



① 올바른 마스크 착용법



KF94 마스크 • 코로나19 의심환자를 돌보는 경우

KF80이상 마스크

- 기침, 목아픔 등 호흡기 증상이 있는 경우
- 건강취약계층^①과 기저질환자^②가 다른사람과 접촉하는 경우

비말차단용·수술용 마스크

- 장시간 착용해야 하는 환경·더운 여름철·호흡이 불편한 경우에 사용이 편리

① 건강취약계층 노인, 어린이, 임산부, 만성질환자 등

② 기저질환자 만성 폐질환, 당뇨, 만성 신질환, 만성 간질환, 만성 심혈관질환, 혈액암, 항암치료암환자, 면역억제제 복용 중인 환자

미세입자 차단

호흡 용이성



마스크 착용 전
깨끗이 손 씻기



입과 코를 가리고,
틈이 없도록 착용



착용중 마스크 만지지 않기
만진 후 깨끗이 손씻기



입만 가리는 착용



턱에 걸치는 착용



걸을 만지는 행위



코만 가리는 착용

- 카페나 음식점에서 음식 섭취 전·후나 대화 시 마스크를 항상 착용해야 합니다
- 잠시 마스크를 벗어야 하면 오염되지 않도록 깨끗한 봉투에 보관합니다



마스크 선택법

식약처가 허가한 **의약외품** 표시를 꼭 확인하세요

마스크 폐기법



마스크는 귀에 거는 끈만 이용해 벗은 후 바깥면을 안쪽으로 접어 끈으로 감고 소독제를 뿌려 종량제 봉투에 버립니다

※ 소독제가 없는 경우 비닐봉지에 넣어 쓰레기봉투 밖으로 나오지 않도록 합니다

② 손씻기 포스터

2022.8.18.

질병관리청



올바른 손씻기 6단계



손바닥



손등



손가락 사이



두 손 모아



엄지 손가락



손뼉 밑

③ 슬기로운 환기수칙

2024.3.6. 질병관리청

“호흡기 감염병 예방을 위한”

슬기로운 환기수칙

시설별



학교 요양병원 회의실

주요 시설에서의 올바른 환기 방법
이렇게 실천하세요!

1/8

2024.3.6. 질병관리청

“시설별 환기법” 이것만 기억하세요~ 자연환기와 기계환기 병행





학교에서는
쉬는 시간마다 **10분** 간 자연환기!



요양병원에서는
기계환기를 상시가동
2시간마다, 10분 이상 자연환기 병행



회의실에서는
회의시간은 **최대한 짧게**
기계환기와 자연환기 병행!

2/8



2024.3.6.

질병관리청

학교에서의 환기



- ☑ 학교 쉬는 시간에는 창문을 열어서 **자연환기** 실시
- 기계환기 설비가 있는 경우 상시 가동
- ☑ 환절기에 **자연환기**와 **기계환기**를 함께하면 공기전파 위험도가 최대 14.6배 감소 효과

5/8

2024.3.6.

질병관리청

요양병원에서의 환기



- ☑ 요양병원에서는 **2시간마다 기계환기와 자연환기를 같이 하는 것이 가장 바람직**
- ☑ **기계환기 설비는 상시 가동**
- ☑ 기계환기 설비 없을 경우 **환장실 배기팬 상시 가동**만으로도 공기전파 위험도 1.3배 감소 효과

6/8

2024.3.6.

질병관리청

회의실에서의 환기



- ☑ 회의실에서는 회의시간은 최대한 짧게
- ☑ 기계환기 및 자연환기를 같이 하면 공기전파 위험도 최대 5.4배 감소 효과

7/8

2024.3.6.

질병관리청

실내 환기, 이것만 기억하세요!
"2시간마다 10분씩 환기"



8/8

[붙임 6] 폐렴구균 예방접종 지정의료기관



어르신 폐렴구균 예방접종 지정의료기관



연번	의료기관명	전화번호	소재지
1	우리연합의원	664-7755	고소동
2	엑스포제일의원	662-8700	공화동
3	행복한의원	665-8275	
4	건강연합의원	661-7575	관문동
5	여수드림내과의원	662-1400	
6	속튼튼박내과의원	641-3737	광무동
7	여수전남병원	640-7575	
8	김만달내과의원	663-2690	교동
9	박세원내과의원	662-9897	
10	신태호이비인후과의원	662-2226	
11	한사랑의원	666-6675	국동
12	미래연합의원	642-3932	
13	여수제일의원	684-8275	
14	홍순갑소아청소년과의원	662-3790	돌산읍
15	돌산성심의원	644-0106	문수동
16	새순한방병원	653-0233	
17	심병수신경외과의원	655-1700	
18	이정문내과의원	666-7777	
19	이화내과의원	655-7177	
20	한마음가정의원	651-7503	미평동
21	미평연합의원	651-8275	
22	미평하나의원	653-0182	
23	미평현대의원	651-7995	
24	여수중앙병원	644-9000	
25	효드림요양병원	654-0000	봉계동
26	여도연합의원	686-3116	봉산동
27	메리놀의원	642-8775	
28	여수정형외과의원	641-5100	
29	정남진정형외과의원	642-7878	
30	정이비인후과의원	643-0530	서교동
31	김철우이비인후과의원	641-0689	
32	소문난내과의원	641-1211	
33	여수비뇨의학과의원	641-8884	
34	이신경외과의원	641-4535	
35	중앙연합의원	643-4300	
36	탐내과가정의학과의원	643-8275	
37	홍신경외과의원	642-4480	선원동
38	김이비인후과의원	684-7552	
39	무선제일의원	681-7581	
40	무선하나의원	686-8215	
41	연세소아청소년과의원	651-7223	소라면
42	민소아청소년과의원	692-5599	
43	박경철외과의원	686-3716	

연번	의료기관명	전화번호	소재지
44	박이비인후과의원	654-0224	소호동
45	모성환내과의원	685-9119	신기동
46	밝은내과의원	663-7777	
47	서울연합의원	681-7374	
48	신통은혜의원	691-5532	
49	윤철승내과의원	686-8275	신월동
50	여수사랑의원	642-0175	
51	씨에스나무병원	662-1000	안산동
52	여천가정의학과의원	686-2888	
53	참조은연합의원	680-0300	여서동
54	다나연합이비인후과의원	655-7000	
55	세일신경외과의원	642-7575	
56	안재수내과의원	654-2450	
57	여수문화병원	650-5000	
58	여수연합의원	654-4000	
59	조재현내과의원	654-4747	
60	참조은소아청소년과의원	653-5501	
61	튼튼소아청소년과의원	653-5279	웅천동
62	황재하의원	654-8275	
63	큰사랑연합의원	810-1600	
64	새물촌제일의원	684-8575	물촌면
65	온누리의원	686-2475	중앙동
66	현대연합의원	665-7200	
67	김대성행복한내과의원	665-7575	충무동
68	김의원	663-5705	
69	김진호내과의원	665-7557	
70	여수강남요양병원	810-1004	
71	이건영소아청소년과의원	663-1163	학동
72	365연합의원	686-0365	
73	김재민내과의원	681-7575	
74	바른정형외과내과의원	683-7500	
75	박영배내과의원	684-7582	
76	아라이비인후과의원	685-5500	
77	여수제일병원	689-8114	
78	여천플러스가정의원	686-6100	
79	윤명호내과의원	684-2340	
80	윤이비인후과의원	684-6911	
81	진남의원	683-2529	화장동
82	참사랑의원	686-7042	
83	티움가정의학과의원	682-4833	
84	한이비인후과의원	686-7275	
85	조은연합의원	681-5114	

※ 지정의료기관 전화 문의 후 방문하시기 바랍니다.

비브리오패혈증 마을방송(안)

- ◎ 비브리오패혈증 환자가 집중적으로 발생하는 7~9월이 가까워짐에 따라 주민 여러분께서는 비브리오패혈증에 감염되지 않도록 각별히 주의하셔야 합니다.
- ◎ 특히 간 질환이나 고혈압환자, 평상시 술을 많이 마시는 사람, 노약자 등은 면역력이 낮으므로 비브리오패혈증에 쉽게 감염될 수 있어 인근해 지역에서 채취한 바지락, 굴, 게, 낙지 등 어패류를 함부로 생식하는 것을 삼가시길 바랍니다.
- ◎ 바닷가에서 작업할 때에도 반드시 장화, 고무장갑과 같은 개인 보호 장비를 착용하여 상처를 통해 감염되는 것을 예방하여야합니다.
- ◎ 아울러 건강한 사람도 감염되는 경우가 있으니 여름철에는 가급적 생선, 낙지, 조개류 등의 어패류는 끓여서 먹어야 합니다.
- ◎ 비브리오패혈증의 증상은 오염된 음식물을 섭취하거나 상처가 난 상태에서 바닷물에 접촉한 후 1~2일 만에 나타나며, 몸살감기처럼 갑작스러운 오한, 심한 근육통과 부종으로 시작되어 24시간 이내에 다리나 팔, 어깨 쪽으로 검붉은 반점과 물집이 생기고 시간이 지나 피부가 까맣게 썩어 들어가는 치명적인 질환입니다.
- ◎ 마을주변에 의심스러운 환자가 있으면 즉시 보건기관에 신고하고, 조기에 치료를 받으시기 바랍니다.

엄마, 아빠 모두 24세 미만인가요?

「청소년부모 아동양육비」 신청하세요



청소년부모 아동양육비 지원이란?

- ☑ 자녀양육과 학업·취업을 병행하고 있는 **청소년부모(24세 이하)** **가구에**
자녀 1인당 월 25만 원의 아동양육비를 지원하는 사업



누가 신청할 수 있나요?

- ☑ 2024년도 기준 **중위소득 63%(3인가구, 약 297만 원)** 이하 **청소년 부모로서**
자녀를 양육하고 있는 가구

* '24년 상반기: 부, 모 모두 99년 1월 1일 이후 출생자
'24년 하반기: 부, 모 모두 99년 7월 1일 이후 출생자



어떻게 신청하나요?

- ☑ 거주지 관할 읍·면·동 주민센터 또는 행정복지센터



문의 사항이 있다면?

- ☑ 거주지 관할 읍·면·동 주민센터 또는 행정복지센터
- ☑ 가족상담전화(1644-6621, 내선2번)

[붙임 9] 스마트빌리지 케어런트 사업 신청서

스마트빌리지 케어런트 사업 공모 참여 신청서

I. 인적사항			
신청자(보호자) 성명		생년월일	주민등록번호 앞6자리
주소			
연락처			
이용자(부모님) 성명		생년월일	주민등록번호 앞6자리
성별	남 / 녀	연락처	
주소			

II. 신청 사유	
III. 타 장비 여부	<input type="checkbox"/> 타장비 미설치 <input type="checkbox"/> 타장비 설치 ※ 타장비 예 : 응급안전안심서비스택내장비, AI반려로봇, CCTV, 스마트침대, 움직임감지기 등

IV. 첨부서류		
신청인 제출서류	1. 스마트빌리지 케어런트 사업 공모 참여 신청서 2. 주민등록표 등본 3. 가족관계증명서	주민등록번호 뒷자리 생략

V. 개인정보 수집 및 제공·이용 동의서	
<p>▶ 개인정보이용 및 활용 동의</p> <p>개인정보보호법 제15조제1항(개인정보의 수집·이용)에 의거하여 본인의 개인정보를 제공할 것을 동의합니다.</p> <ul style="list-style-type: none"> 수집항목 : 성명, 생년월일, 연락처, 주소, 보호자 성명, 보호자 생년월일, 보호자 연락처 등 수집목적 : 공모 신청자 본인 확인 및 심사 진행 등 보유기간 : 수집된 개인정보는 사업 종료 시 파기 [동의 <input type="checkbox"/>] <p>▶ 접수된 서류는 일체 반환하지 않으며, 서류에 작성된 정보가 허위로 밝혀진 경우 선정이 취소됨에 동의합니다. [동의 <input type="checkbox"/>]</p> <p>▶ 전라남도사회서비스원에서 AI 디지털 돌봄서비스 연구 목적 등을 위해 개인정보 수집·이용·제공 및 활용토록 하는 것에 대해 동의합니다. [동의 <input type="checkbox"/>]</p>	

위 본인은 전라남도사회서비스원에서 실시하는 ‘스마트빌리지 보급 및 확산사업
「케어런트(Care+Parents)」 공모사업’에 참여하고자 위와 같이 신청서를 제출합니다.

20 년 월 일

신청자 성명 (서명)



[붙임 10] 국동 지역사회보장협의체 연합모금 정기기부 약정서
(여수시 국동) 연합모금 정기기부 약정서

기부자	성명 (사업자명)	주민등록번호 (사업자번호)	
연락처	주소		
	E-mail	휴대폰	

※ 기부금영수증 발급이 필요한 경우에 한해 주민등록번호 기재(소득세법 시행규칙 서식45의2)

일 시 (이번만)	금 액	일금 원			입 금 자	
	입금계좌	농협 301-0194-0667-01 / 사회복지공동모금회전남			입금예정일	
정 기 (계속)	약정금액	<input type="checkbox"/> 5,000원 <input type="checkbox"/> 10,000원 <input type="checkbox"/> 30,000원 <input type="checkbox"/> 50,000원 <input type="checkbox"/> 기타(원)				
	출금계좌	<input type="checkbox"/> 은행명:		<input type="checkbox"/> 계좌번호:		
		<input type="checkbox"/> 예금주:		<input type="checkbox"/> 예금주와의 관계:		
	약정기간	년 월 일 부터			년 월 일 까지	
	기 부 일	<input type="checkbox"/> 10일 <input type="checkbox"/> 25일			(해당란에 v)	

【개인정보 수집 • 활용 및 제3자 제공 동의서】

사회복지공동모금회(이하 “모금회”라 함)는 「개인정보 보호법」 제15조에 의거하여 개인정보수집 및 이용에 관한 정보주체의 동의절차를 준수하며, 고지 후 수집된 정보는 모금회의 개인정보 수집 및 이용목적외의 용도로는 절대 이용·제공되지 않습니다.

기부자는 정보주체로서 개인정보의 삭제·처리정지 요구와 개인정보의 수집·이용 및 제공에 대한 동의 거부할 수 있으나, 이 경우 모금회에서 수행하는 아래의 업무와 관련된 서비스제공이 불가합니다.

가.기부금영수증의 발급, 나.소득공제를 위한 국세청 연말정산 서비스에 필요한 자료제공, 다.정기기부금의 CMS(금융결제원)연계 출금처리

1. 본인은 모금회가 「개인정보 보호법」 제15조제1항 및 제24조제1항제1호에 의거, 다음과 같이 본인의 개인정보 및 고유식별정보(이하 “개인정보”라 함)를 수집·이용하는 것에 대하여 ☒ 동의합니다. ☐ 동의하지 않습니다.

가. 개인정보의 수집·이용자(개인정보처리자) : 모금회

나. 개인정보의 수집·이용 목적 : 모금회에서 처리하는 기부금관련 업무(발급·기부내역제공 등)

다. 개인정보의 수집·이용 항목 : 개인정보 등(성명, 주민등록번호(외국인등록번호), 연락처, 주소, 전자메일주소, 계좌번호 등)

라. 개인정보의 보유 및 이용기간 : 1.주민등록번호 : 기부금 입금일을 기준으로 소득공제가 실시되는 기간동안, 2.기타 : 모금회가 정한 보존기간동안

2. 본인은 모금회가 「개인정보 보호법」 제7조제1항제1호에 의거, 다음과 같이 본인의 개인정보를 제3자에게 제공하는 것에 대하여 ☒ 동의합니다. ☐ 동의하지 않습니다.

가. 개인정보를 제공받는 자 : 기부금의 자동 출금을 위한 금융결제원 기부내역의 소득공제 확인을 위한 국세청

나. 개인정보를 제공받는 자의 이용 목적 : 정기기부금의 출금 및 기부금 소득공제 근거자료 활용

다. 제공하는 개인정보의 항목 : 위 1호 다목에 해당하는 개인정보

라. 개인정보를 제공받는 자의 보유 및 이용기간 : 주민등록번호 : 기부금 입금일을 기준으로 소득공제가 실시되는 기간동안, 기타 : 모금회가 정한 보존기간동안

3. 본인은 위 1~2호에 대해 동의를 거부할 수 있다는 안내를 받았으며 ☒, 또한 본인의 동의가 없을 때에는 모금회가 처리제공하는 일부 서비스를 받을 수 없다는 안내를 받았습니다 ☒.

본인은 본 동의서의 내용과 개인정보 수집·처리 및 제3자 제공에 관한 본인의 권리에 대하여 이해하고 서명합니다.

2024 년 월 일

기부자(명칭/성명) _____



사랑의열매
사회복지공동모금회

사회복지공동모금회 귀하



국 동



나눔과 기부를 해주시는
후원자가 있는 곳입니다.



여수시

지역사회 보장협의체



보건복지부



위험할 땐 119
힘겨울 땐 **129**





당신의 어려움을 알려주세요. 이웃의 위기를 전해주세요!

온 마을이 함께 돕겠습니다!



66 나와 이웃이 도움이 필요할 때 복지로에서 언제든지 도움요청하세요! 99

! 누가, 언제 도움을 요청하나요? !

-  소득감소, 실직, 휴·폐업, 과도한 채무 등으로 생계가 어려울 때
-  가족의 갑작스러운 사망으로 인해 상담이 필요할 때
-  거동이 불편하지만 가족·이웃의 돌봄을 받을 수 없을 때
-  쪽방, 고시원, 여인숙 등에 거주하며 생활의 어려움이 있을 때
-  중대한 질병, 장애 등 건강문제로 도움이 필요할 때

! 도움을 요청하는 방법 !

-  가까운 읍면동 행정복지센터 방문 (구, 주민센터)
-  보건복지상담센터 ☎129
누구든지 365일 24시간 나와 이웃의 도움을 요청할 수 있습니다.
-  복지로 홈페이지 및 모바일 앱
www.bokjiro.go.kr



* 복지로 홈페이지 접속 > 복지도움 > 도움요청 내용 접수

부정부패 행위 신고 및 공익신고 제도



부정 청탁 및 금품 등 수수 금지 안내 / 청탁금지법

누구든지 직무를 수행하는 공직자 등(공무원, 의원, 교직원, 언론인, 공직유관 단체장 및 임직원)에게 직접 또는 제 3자를 통한 부정청탁이나 금품 등을 제공해서는 안됩니다.
공직자 등이 금품 등을 요구하면 즉시 신고하여 주시기 바랍니다.

공익신고 제도 안내 / 공익신고자 보호법

국민의 건강과 안전, 환경, 소비자의 이익 및 공정한 경쟁을 침해하는 행위에 대해서는 증거 등을 첨부하여 즉시 신고하여 주시기 바랍니다.

복지·보조금 부정 신고 안내

정부의 복지정책·사업·예산 등에 따른 사회복지서비스(시설·급여·보조금·지원금 등)를 거짓 또는 부당한 방법으로 그 혜택을 보거나 목적외로 사용하는 행위자에 대해서는 즉시 신고하여 주시기 바랍니다.

⇒ 신고상담 - 국번없이 110 또는 1398, 여수시 감사담당관실 Tel.(061)659-3060-3062

⇒ 신고접수

- 인터넷 : <https://1398.acrc.go.kr>

- 팩 스 : 044-200-7972

- 우 편 : (03740) 서울시 서대문구 통일로 87 NH농협생명빌딩(동관) 1층 부패공익침해신고센터

부정부패 행위(부정청탁, 금품수수 등, 복지·보조금 부정) 신고나 공익 침해행위 신고자에게는 비밀을 보장해 드리며, 포상금 등 지급사유에 해당되면 포상금 등도 지급해 드립니다. (※ 익명신고는 허용하지 않음)



직 원 연 황 및 연 락 망

[2024. 7. 8. 현재]

성 명		직 위 (급)	전화 번호	분장업무	성 명		직 위 (급)	전화 번호	분장업무
	여복례	동장	659 -1430	동정전반		윤창신	복지8급	659 -1444	노인일자리 간급복지
	조창영	행정 민원 팀장	659 -1431	주민자치 선거		전혜인	간호8급	659 -1436	통합사례관리 방문건강관리 및 상담
	정영숙	맞춤형 복지 팀장	659 -1434	경로당 지역사회 보장협의체		김다현	행정 9급	659 -1445	자원순환 청년일자리 도시계획 보건소
	이은혜	행정 7급	659 -1433	회계 문화예술 기후생태 건축,허가		김남익	복지 9급	659 -1438	장애인복지 (연금,수당, 활동지원) 노인
	박두리	행정 7급	659 -1435	총무,기획 감사,체육 건설,도로, 안전총괄		조연정	복지 9급	659 -1898	복지사각 지대발굴 복지기동대 후원
	이승화	복지 7급	659 -1437	차상위,기초 생활수급, 자활		김경화	복지9급	659 -1439	아동, 청소년, 여성, 양극 장애인일자리
	신운영	행정8급	659 -1443	전출입 가족관계 주민등록 인구유입 민방위		이은정	공무직	659 -1441	제증명, 인감대장, 이륜차, 불법유동 광고물
	이동휘	행정8급	659 -1963	농업 안전총괄 상하수도 지역경제					

MEMO

This image shows a single sheet of white paper with horizontal ruling lines. The lines are evenly spaced and run across the width of the page. There is no text or other markings on the paper.

MEMO

This image shows a single sheet of white paper with horizontal ruling lines. The lines are evenly spaced and run across the width of the page. There is no text or other markings on the paper.

남해안 거점도시 **미항**여수

여 수 시 국 동

여수시 국동남5길 22(국동) TEL (061)659-1429 FAX (061)659-1914