

남해안거점도시 미항여수

2024. 8. 7.(수) 10:00
주민센터 회의실(2층)

2024年 8月-1호 [묘도동 회보]

- 남해안거점도시 미항여수, '묘도동'이 앞장서겠습니다. -



묘도동



목 차



I. 회의 자료

- ① 행정민원팀 1
- ② 맞춤형복지팀 6

II. 홍보자료 10

III. 통장 신분과 의무 19

IV. 묘도동 통별 담당자 현황 23

1. 회의 자료

1 행정민원팀

1	(주)한국남동발전, 묘도동 주민자녀 학자금 지원대상자 추천	김회인 (659-1689)
---	----------------------------------	-------------------

□ 선발기준

- 기본자격 : 2024. 8. 2. 현재 묘도동 관내 주민등록상 주소지를 두고 계속해서 1년 이상 실거주 중인 주민 또는 주민자녀로서 중·고·대학생으로 재학 중인 자
 - ※ 단, 대학생 학자금 지급 횟수는 총 4회를 초과하지 못함
(건축, 의·약대 등 정규학기가 8학기 이상인 경우 예외)
- 지급한도 : 대학생 150만원, 고등학생 100만원, 중학생 80만원
- 제출서류 : 선발대상 학자금 지급 신청서 외 <목록 ① + ②>

① 주민센터 방문 작성	② 개인이 발급(준비)해야 할 서류
<ul style="list-style-type: none"> ▸ 선발대상 학자금 지급 신청서 ▸ 선발대상 학생 추천서 <묘도동장 작성> ▸ 각서 및 거주사실확인서 ▸ 개인정보 수집 및 활용 동의서 	<ul style="list-style-type: none"> ▸ 가족관계증명서 ▸ 신청자 주민등록 초본, 등본 ▸ 학생 재학증명서, 학생 통장 사본 ▸ 성적증명서(학업성적우수자)

- 제출기한 : 2024. 8. 30.(금) 한
- 기타사항 : 학자금 지급대상 선발기준 및 대상별 자격조건은 공고문 참고

□ 협조사항

- ‘2024년 (주)한국남동발전 학자금 지원사업’ 대상자 있을 경우
기한 내 주민센터 방문, 신청서 및 첨부 서류 제출토록 안내

【첨부 1】 2024년 한국남동발전 여수발전본부 학자금 지급계획 공고문(P.10)

【첨부 2】 여수발전본부 발전소주변지역지원사업 주민자녀 학자금 지급대상 선발 기준안(P.11)

2	제79주년 광복절 「나라사랑 태극기 달기 운동」 추진	임창근 (659-1690)
---	-------------------------------	-------------------

□ 추진개요

- 계 양 일 : 2024. 8. 15.(목)
- 계양대상 : 관공서, 가정, 민간기업·단체, 주요 도로변 등
- 계양시간 : 07:00 ~ 18:00
- 계양위치 : 밖에서 바라보아 대문의 중앙이나 왼쪽

□ 협조사항 : 마을 전 세대에서 태극기를 계양하도록 마을방송 및 적극 홍보

【첨부 3】 「나라사랑 태극기 달기 운동」 홍보 자료(P.14)

【첨부 4】 태극기 달기 홍보 방송(안) 참고 자료(P.15)

3	전라남도 국립의대 신설 의견수렴을 위한 도민 공청회 개최	임창근 (659-1690)
---	---------------------------------	-------------------

□ 공청회 개요

- 일시/장소
 - 2024. 8. 7.(수) 14:00 ~ 18:00 / 동신대학교 혁신융합캠퍼스 204호
 - 2024. 8. 8.(목) 14:00 ~ 18:00 / 목포시민문화체육관 소공연장
 - 2024. 8. 9.(금) 14:00 ~ 18:00 / 전라남도 동부지역본부 이순신강당
- 참석대상 : ‘전라남도 국립의대 설립’에 관심있는 도민 누구나
- 주요내용 : 국립의대 설립방식(안) 등 안건설명 및 도민의견 수렴
- 진행순서

시 간		소요 (분)	세부내용	비 고
13:30	14:00	30'	• 등록	
14:00	14:50	50'	• 안건설명 ① 국립의대 및 대학병원 설립방식(안) ② 미추천 대학·지역 보건의료대책 등 지원방안	용역사
14:50	18:00	130'	• 질의응답 및 의견수렴	참석자

【첨부 5】 의대설립 공청회 안내문(P.16)

4	어선어업 경영안정 지원사업 신청 안내	이수빈 (659-1700)
----------	-----------------------------	--------------------------

어획량 감소 등으로 어려운 어선 어업인에게 금어기 기간 중 어선 및 어선원 재해보험료 자부담액(1개월분)을 지원

□ **신청개요**

- 신청기간 : 2024. 8. 30.(금)까지
- 지원대상 : 아래의 조건을 모두 충족하는 연근해어업인
 - 관내 어선 및 어선원 재해보험 가입 어업인 중
 - 포획, 채취 금지기간 지정 어종을 조업하거나
 - 어구사용 금지 기간 업종에 해당하고 금지 기간을 준수하는 자
- 신청장소 : 읍·면·동 주민센터
- 구비서류 : 신청서, 통장사본, 수협 미워판 시 개인간 구매 확인서
- 지급시기 : 12월 내

□ **협조사항 : 어민 대상 홍보, 신청 관련 문의 시 주민센터로 안내**

5	2024년도 농어민 공익수당 지원사업 추가 신청 접수	이수빈 (659-1700)
----------	--------------------------------------	--------------------------

□ **신청개요**

- 신청기간 : 2024. 8. 30.(금)까지
- 신청방법 : 신분증 지참하여 주민센터 방문
- 지급대상 : 농어업·경영체 등록 경영주
 - 2023. 1. 1. 이전부터 전라남도에 주소를 두고 있는 사람
 - 2023. 1. 1. 이전부터 경영체 등록된 사람
- 지 급 액 : 연 60만원
- 지급방법 : 여수사랑상품권(지류형)/ 섬섬여수페이(카드형)
- 지급제외
 - 2022년도의 농어업 외 종합소득금액이 3,700만원 이상
 - 「공무원 및 공공기관의 운영에 관한 법률」 제4조에 따른 공공기관 임직원

□ **협조사항 : 이번 신청은 추가 신청으로 미신청 대상으로 홍보 및 안내 요청**

6	2024년산 맥류(보리, 호밀) 보급종 신청 접수 안내	이수빈 (659-1700)
---	--------------------------------	-------------------

☐ 신청개요

- 신청기간 : 2024. 8. 20.(화)까지
- 신청장소 : 주민센터
- 공급작물 : 보리, 호밀(4품종, 420kg)
- 신청단위 : 20kg/포 *공급기간: 2024. 9. 11. ~ 10. 10.
- 품종별 공급계획량 *파종량: 16~20kg/1000㎡

구 분	품종명	공급계획량(kg)	공급가격 (원, 20kg당)	비 고
		440		
보리	흰찰쌀	120	37,760원/20kg	소독 종자
	새쌀	60		
	누리쌀	40		
호밀	곡우	220	48,580원/20kg	미소독 종자

☐ 협조사항 : 마을별 신청 내역 취합하여 2024. 8. 21(수)까지 제출 요청

7	폭염 피해 예방을 위한 마을방송 주기적 실시 요청	이수빈 (659-1700)
---	-----------------------------	-------------------

☐ 협조요청

체감온도 35℃ 이상인 상태가 지속적으로 전망되어 폭염경보가 발효되고 있습니다. 2024년 7월 31일 기준 여수시에서는 29명의 온열질환 환자가 발생하였습니다. 통장님께서 마을 방송안을 참고하시어 폭염으로 인한 농작물, 가축 등 농업분야 및 농업인 피해가 발생하지 않도록 방송하여 주시고 고령 농업인 1:1 안부 묻기, 낮시간 무리한 작업 자제 등을 위한 예찰·계도 활동을 추진해 주시길 부탁드립니다.

【첨부 6】 폭염 피해 예방 마을방송 문안(P.17)

8	2024년 주민등록 사실조사 비대면조사 참여 안내	이미연 (659-1697)
---	-----------------------------	-------------------

□ 조사개요

- 조사기간 : 2024. 8. 26.(월)까지
 - ※ 방문조사 : 2024. 8. 27. ~ 2024. 10. 15. 실시 예정
- 조사내용 : 세대주 및 세대원의 실거주 여부 확인 등
- 참여방법 (모바일만 가능, 거주지 50M 내에서 접속)
 - ① 정부24 접속 → ② 로그인 → ③ 사실조사 페이지이동(주민등록사실조사 참여)
 - ④ 개인정보 활용 동의 → ⑤ 세대정보 확인 → 위치정보 확인 → ⑥ 사실조사 완료
 - ※ 세대원 중 누구라도 1인이 접속하여 답변하면 참여 완료

9	2024년 에너지바우처 사용 안내	이미연 (659-1697)
---	--------------------	-------------------

□ 사업개요

- 사용기간 : 2024. 7. 1. ~ 2025. 5. 25.
- 지원대상 : 「국민기초생활보장법」상 생계·의료·주거·교육급여 수급자
- 지원내용 : 동절기 에너지(등유, LPG 등) 구입비용 일부 지원
- 지원금액 : 세대원 수에 따라 지원 금액 상이
 - ※ (1인) 295,200원 (2인) 407,500원 (3인) 532,700원 (4인 이상) 701,300원

2 맞춤형복지팀

1	2024년 저소득층 에너지효율개선 지원사업[난방]	이중기 (659-1699)
---	-----------------------------	-------------------

□ 사업개요

- 신청기한 : 연중 수시 (예산 소진 시 접수 마감)
- 사업목적 : 취약계층의 단열, 창호, 노후 보일러 교체 등을 지원하여
동절기 에너지 사용 환경을 개선함으로써 에너지 복지 향상 도모
- 지원대상 : 국민기초생활수급자 및 차상위계층(한부모 포함)
- 지원제외 : 주거급여(자가), 공공임대주택, 동일 사업 2년 이내 지원 가구
- 사업내용 : 노후화된 천장 단열공사, 창호, 보일러 교체 지원
- 신청방법 : 주민센터 문의((☎ 659-1699) → 적합여부 판단 → 신청서 작성

2	「우리동네 복지기동대」 취약계층 생활불편 개선서비스	이중기 (659-1699)
---	------------------------------	-------------------

□ 사업개요

- 신청기한 : 연중 수시 (예산 소진 시까지)
 - 사업목적 : 취약계층의 주거환경 개선을 통한 삶의 질 향상
 - 지원대상 : 수급자, 차상위, 기초연금, 장애인, 기타 저소득 취약 가구
 - 지원내용
 - 긴급수리 : 30만원 이내 소규모 수리 (전등, 수전, 콘센트 교체 등)
 - 주거개선 : 150만원 이내 주거환경 정비 (도배, 장판, 창틀 등)
 - 신청방법
 - 주민센터 문의((☎ 659-1699) → 현장 확인 → 적합성 고려 → 업체 선정·시공
- ※ 예산 및 신청인 가구환경·긴급성 등을 종합적으로 고려 후 지원대상자로 선정함

3	2024년 다문화가족 방문교육사업 홍보	김승민 (659-1691)
----------	------------------------------	--------------------------

□ **사업개요**

- 모집기간 : 2024. 1. ~ 12. (연중)
- 대 상 : 결혼이민자, 다문화가족자녀 및 중도입국자녀
- 모집구분 : 한국어교육, 부모교육, 자녀생활서비스
- 신청방법 : 읍면동 주민센터
- 제출서류 : 결혼이민자 신분증(외국인등록증), 가족관계증명서
- 문 의 처 : 여수시 가족+센터 (☎061-692-4172)

4	2024년 결혼이주여성 모국방문 지원사업 홍보	김승민 (659-1691)
----------	----------------------------------	--------------------------

□ **사업개요**

- 사업기간 : 2024. 7. ~ 12.
- 대 상 : 여수시 거주 결혼이민자 5가정 (여수시 전체)
- 지원내용 : 1가구당 280만원 이내(왕복항공료, 여행자보험, 국내교통비 등)
- 신청방법 : 여수시 가족+센터 방문접수 (여수시 새터로 33, 2층)
- 문 의 처 : 여수시 가족+센터 (☎061-692-4172)

5	2024년 희망저축계좌 I · II 가입자 모집 일정 알림	김승민 (659-1691)
----------	---	--------------------------

□ **사업개요**

- 모집기간 : ① 희망저축계좌 I : 2024. 8. 1.(목) ~ 8. 13.(화)
② 희망저축계좌 II : 2024. 8. 1.(목) ~ 8. 20.(화)
- 가입대상 : 근로사업소득이 있는 생계·의료·주거·교육수급자 및 차상위계층
- 사업내용 : 저소득층 근로자에게 장려금 지원하여 탈빈곤, 자립도모
- 저축단위 : 월 10~50만원
- 지원조건 : 3년간 근로활동 및 매월 본인 저축액 납입, 만기 후 탈수급 등
- 신청방법 : 읍면동 주민센터 방문신청(복지로 온라인 신청불가)

6	폭염 대비 취약 노인 보호대책 안내	김승민 (659-1691)
---	---------------------	-------------------

□ 사업개요

- 목 적 : 폭염 대비 홀로 사는 어르신 등 돌봄이 필요한 어르신의 인명 피해 최소화
- 중점기간 : 2024. 6. ~ 9. (4개월간)
- 협조사항 : 하절기 폭염대비 국민행동요령 홍보 및 무더위 쉼터 정보 제공
- 쉼터현황

연번	쉼터명	주소	시설유형	수용인원
1	창촌(여) 경로당	전라남도 여수시 묘도3길 3-8	노인시설	30
2	창촌마을회관	전라남도 여수시 묘도1길 60	마을회관	94
3	창촌경로당	전라남도 여수시 묘도5길 8	노인시설	45
4	읍동마을회관	전라남도 여수시 묘도9길 65	마을회관	64
5	묘읍경로당	전라남도 여수시 묘도10길 30-7	노인시설	36
6	온동복지회관	전라남도 여수시 묘도12길 47-6	마을회관	67
7	온동경로당	전라남도 여수시 묘도12길 47-6	노인시설	19
8	도독마을회관	전라남도 여수시 묘도8길 150	마을회관	49
9	광양포마을회관	전라남도 여수시 묘도7길 160	마을회관	33
10	묘도동주민센터	전라남도 여수시 묘도1길 67	주민센터	

II. 홍보자료

[붙임 3]

2024년도 한국남동발전 여수발전본부 학자금 지급계획 공고

I. 자격요건

1. 기본요건

- '24. 8. 2 현재 여수시 삼일(묘도)동 관내에 주민등록상 주소지를 두고 계속해서 1년 이상 실거주중인 주민 또는 주민자녀로서 중·고·대학생으로 재학 중인 자
- ※ 단, 대학생 학자금 지급 횟수는 총 4회를 초과하지 못함(건축, 의·약대 등 정규학기가 8학기 이상인 경우 예외)

2. 대상별 자격조건

구 분	자 격 조 건
대 학 생	<ul style="list-style-type: none"> ○ 기본 자격조건에 해당된 자로서 ○ 교육과학기술부로부터 고등교육법(제2조)에 의해 설립 인가를 받은 국내대학(2,3,4년제, 방송통신대 및 사이버대 포함)에 재학중이거나, ○ QS 세계 대학순위 200위권 이내(대학진학 시점 기준) 외국 대학교에 재학중인 자로서, ○ 학자금 지급신청 직전학기(2023년 1학기) 성적이 평균 C(2.0)학점 이상이며, 최소 12학점 이상을 취득한 자 ※ 단, 대학생 학자금 지급 횟수는 총 4회를 초과하지 못함(건축, 의·약대 등 정규학기가 8학기 이상인 경우 예외)
중학생 및 고등학생	<ul style="list-style-type: none"> ○ '24. 8. 2 현재 여수시 삼일(묘도)동 관내에 주민등록상 주소지를 두고 계속해서 1년 이상 실거주중인 주민 또는 주민자녀로서 여수시 관내 중·고등학교에 재학중인자이거나, ○ 기본 자격요건에 해당된 자로서 타지역 학교에 재학중인 자

3. 지급대상 제외자

- 학자금 부정수급자 및 그 자녀
- 실거주 미인정자
- 대학에 재학중인자로서 자격조건에 미달된 자(성적 미달 및 최소 인정 학점 부족 등)
- '23. 8. 2 이후 전입자로서 자녀가「여수시에서 초·중·고등학교 교육과정 중 1년 이상을 재학하지 않은 경우
- 한국장학재단 조회시 장학금·학자금 수혜내역이 있는 경우에는 한정된 예산으로 인하여 학자금 지급대상에서 제외될 수 있습니다.

4. 지급금액

분 류	연간 지급 한도액	비 고
대학생	150만원	
고등학생	100만원	
중학생	80만원	

II. 신청방법 : 학자금지급 신청서에 구비서류를 첨부하여 제출

III. 접수장소

- 묘도동 : 묘도동 행정주민센터
- 삼일동 : 삼일동 행정주민센터

IV. 구비서류

- 학자금지급신청서 1부
- 첨부서류 각 1부
 - ① 가족관계증명서
 - ② 신청자 주민등록 초본
 - ③ 신청자 주민등록 등본
 - ④ 재학증명서
 - ⑤ 성적증명서(학업성적우수자)
 - ⑥ 각서, 개인정보수집이용 동의서
 - ⑦ 통장사본
 - ⑧ 실거주입증자료(1인 가구 및 요구시에 한함)
 - ⑨ 선발대상 학생(중,고등학생) 추천서 1부

V. 신청기간 : '24. 8. 2 ~ '24. 8. 30

VI. 문의사항 : 여수발전본부 경영지원부 임서광 ☎ 070-8898-5121

2024. 8. 2.

1. 선발기준

주변지역(반경 5km이내)에 거주하고 있는 주민 또는 주민자녀 중 현재일로부터(24년 8월 2일 기준) 1년 이상 거주하고 있는 중학생, 고등학생, 대학생

2. 선발대상

1순위 : 결식아동 및 소년소녀 가장

2순위 : 생활보호 대상자의 자녀

3순위 : 가정형편이 어려운 주민자녀

4순위 : 학업성적 우수자

5순위 : 어학, 예술, 체육 등 특정분야의 우수자

6순위 : 타의 귀감이 되는 모범 학생(중, 고등학생만 해당)

3. 제출서류 및 추천서

가. 제출서류[붙임2 서식 참조]

☐ 선발대상 학자금 지급 신청서 1부

☐ 선발대상 학생 추천서 1부(미제출시 후순위 처리)

☐ 각서 1부

☐ 개인정보 수집 및 활용 동의서 1부

☐ 선발대상 학생 현 거주 확인 주민등록초본 또는 등본 1부

(전입, 전출일 표기된 증명서)

☐ 선발대상 주민자녀 타지역 거주시 선발대상 학생 가족관계증명서 및 부모의 주민등록등본 등 거주를 증빙할 수 있는 서류 1부

☐ 선발대상 학생 재학증명서 원본 또는 사본 1부

☐ 선발대상 학생 통장 사본 1부

☐ 선발대상 성적증명서 1부(학업성적 우수자)

나. 선발대상 중·고등학생 추천시(1순위~6순위)

선발대상	제출서류
1순위 : 결식아동 및 소년소녀 가장	○ 중·고등학생 : 관할동장 추천서
2순위 : 생활보호 대상자의 자녀	○ 중·고등학생 : 관할동장 추천서
3순위 : 가정형편이 어려운 주민자녀	○ 중·고등학생 : 관할동장 추천서
4순위 : 학업성적 우수자	○ 학교장 추천서 외 - 중·고등학생 : 생활기록부 평균 70점 이상의 증명서 원본 1부
5순위 : 어학, 예술, 체육 등 특정 분야의 우수자	○ 학교장 추천서 외 - 중·고등학생 : 표창장 수상 사본 1부
6순위 : 타의 귀감이 되는 모범 학생	○ 중·고등학생 : 관할동장 추천서

다. 선발대상 대학생 추천시(1순위~5순위)

선발대상	제출서류
1순위 : 결식아동 및 소년소녀 가장*	○ 대학생 : 학교장 추천서
2순위 : 생활보호 대상자의 자녀*	○ 대학생 : 학교장 추천서
3순위 : 가정형편이 어려운 주민자녀*	○ 대학생 : 학교장 추천서
4순위 : 학업성적 우수자	○ 학교장 추천서 외 - 대학생 : 평균 C학점(2.0)이상 성적 증명서 원본 1부 - 직전학기 12학점 이상 취득
5순위 : 어학, 예술, 체육 등 특정 분야의 우수자	○ 표창장 수상 사본 1부 외 - 대학생 : 학교장 추천서

* 1순위~3순위의 추천 대학생 中 발전소건설 이주자(이주예정자)의 자녀, 학교장의 추천자는 우선한다.

4. 학자금 지급기준

가. 중학생 : 연간 80만원 이내

나. 고등학생 : 연간 100만원 이내

다. 전문대생 및 대학생 : 연간 150만원 이내

5. 부적격자 및 중복수혜자

☐ 서류심사 후 부적격자 및 중복수혜자(장학금 및 학자금) 확인 예정

- 한국장학재단 조회시 장학금 및 학자금 수혜 내역이 있는 경우에는
한정된 예산으로 인하여 지급이 불가할 수 있습니다.

붙임1

「나라사랑 태극기 달기 운동」 홍보 자료

광복절에 태극기를 달아 나라사랑을 실천합시다.

○ 오는 8월 15일은 제79주년 광복절입니다.

- 우리 모두 나라사랑하는 마음으로 태극기를 답시다.
- 각 가정에서의 게양시간은 07:00부터 18:00까지입니다.

※ 태극기는 「대한민국국기법」 제8조에 따라 매일·24시간 달 수도 있습니다.

- 심한 비·바람(악천후) 등으로 국기의 존엄성이 훼손될 우려가 있는 경우에는 달지 않으며, 일시적 악천후인 경우에는 날씨가 갠 후 달거나 내렸다가 다시 답니다.

《 가정에서의 태극기 게양 위치 》

- 밖에서 바라보아 대문(아파트 등 공동주택의 경우 각 세대의 난간)의 중앙이나 왼쪽에 달며, 세대별 국기꽃이 미설치 공동주택의 경우 각 동 지상출입구에 답니다.

※ 주택구조상 부득이한 경우, 태극기 다는 위치를 조정할 수 있음

※ 자녀와 함께 달 경우, 안전사고가 일어나지 않도록 주의

※ 아파트 등 고층건물에서는 강풍 등으로 난간 등에 단 태극기가 떨어져 사고로 이어지지 않도록 주의

《 태극기의 구입 》

- 인터넷우체국(www.epost.go.kr), 인터넷 태극기 판매업체 등을 통해 구입할 수 있습니다.
- 오염·훼손된 태극기는 각급 자치단체 민원실, 주민센터에 설치된 국기수거함에 넣어주시면 됩니다.

■ **자막표출 문안**

8월 15일은 제79주년 광복절입니다.
우리 모두 나라사랑하는 마음으로
태극기를 게양합시다.

■ **각급청사 등 구내방송(안)**

< 예시 : 8. 14.(수) ~ 8. 15.(목)/ 각 2회 방송 >

구 분	방송시간	방 송 문 안 (예)
8. 14.(수) ~ 8. 15.(목)	오전 (10:00 전후)	○○○○○에서 알려드립니다. 8월 15일은 제79주년 광복절입니다. 우리 모두 가정마다 태극기를 게양하여 나라사랑하는 마음을 실천합시다.
	오후 (17:00 전후)	

■ **아파트 등 공동주택 안내방송(안)**

< 예시 : 8. 14.(수) ~ 8. 15.(목)/ 각 2회 안내 >

구 분	방송시간	방 송 문 안 (예)
8. 14.(수) ~ 8. 15.(목)	오전 (10:00 전후)	○○○○○에서 알려드립니다. 8월 15일은 제79주년 광복절입니다. 우리 모두 가정마다 태극기를 게양하여 나라사랑하는 마음을 실천합시다.
	오후 (17:00 전후)	

※ 공동주택(아파트) 등에서 방송할 때에는 늦은 저녁시간, 이른 아침시간 방송 등으로 주민들에게 피해가 발생하지 않도록 주의

전라남도 국립의과대학 설립

도민 의견수렴 공청회

‘전라남도가 의과대학을 선정하여 추천해 달라’는
정부 요청에 따라 전라남도는
「국립의대 및 대학병원 신설 정부 추천 용역」을
추진하고 있습니다.

이에 **도민 여러분의 소중한 의견을**
충분히 경청하기 위해 공청회를 개최하오니,
도민 여러분의 많은 관심과 참여를 부탁드립니다.

일 정 2024. 8. 7. - 8. 9. (3일간)

홍보영상 바로가기

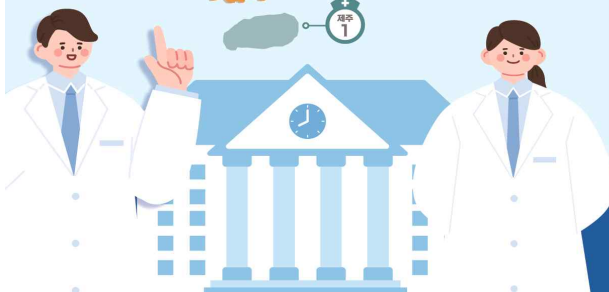
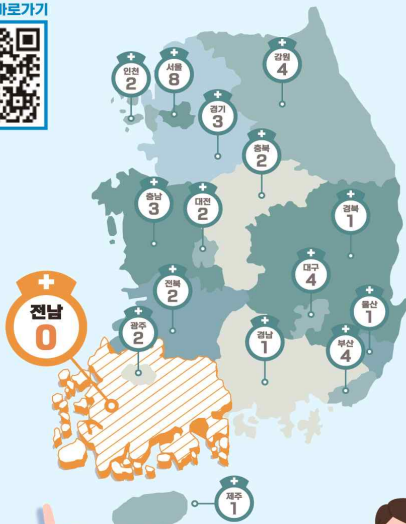

세부일정

중부권 8. 7.(수) 14:00~18:00

▶ 동신대학교 혁신융합캠퍼스 204호
(나주시 빛가람동 교육길14)

서부권 8. 8.(목) 14:00~18:00

▶ 목포시민문화체육센터 소공연장
(목포시 부주로 312)

동부권 8. 9.(금) 14:00~18:00

▶ 전라남도 동부지역본부 이순신강당
(순천시 해룡면 매안로 16)

※ 2차 공청회(8월 중순)는

동부권 ▶ 서부권 ▶ 중부권 순으로 실시됩니다.

참석대상

▶ ‘전라남도 국립의대 설립’에 관심 있는 **도민 누구나**

사전등록

▶ 전 화 : 010-7222-5623

▶ 이메일 : sejunghwang@atkearney.co.kr

▶ ‘QR코드’를 통해서도 사전등록 가능



주요내용

▶ 공청회 안전설명 후 도민 의견 청취

시 간	주요내용	비 고
14:00~14:50	안전설명 ① 국립의대 및 대학병원 설립방식(안) ② 미추천 대학·지역 보건의료대책 등 지원방안	용역사
14:50~18:00	질의응답 및 의견수렴 등	참석자

문 의 처

▶ 용역주관사 010-7222-5623

용역주관사

KEARNEY 에이티커니

JIPYONG

법무법인[유] 지평

방송문구

주민 여러분께 알려드립니다.

현재, 여수시 전역에 폭염특보가 발효 중이니, 폭염 피해 예방을 위해 다음 사항을 꼭, 지켜 주시기 바랍니다.

더위가 매우 심한, 11시부터 5시까지는 논밭, 비닐하우스 등 야외 작업을 최대한 자제해 주십시오.

농작업을 할 때는 모자로 햇빛을 차단하고, 헐렁하고 밝은 색깔의 바람이 잘 통하는 옷을 입고, 2인 이상 움직여야 합니다.

온열 질환에 노출되지 않도록 물을 충분히 마시고 농작업장 근처에 그늘막이나 차양막을 설치하기 바랍니다.

온열질환자 발견 시 119 구급대에 즉시 요청하고 시원한 장소로 이동하시기 바랍니다.

이상은 주민을 먼저 생각하는 여수시 재난안전대책본부에서 알려드렸습니다.

2024. 8.

남해안 거점도시 **미항여수**

여수 출신 이달의 독립운동가

- ▶ 성 명 : 김인식(金仁植)
- ▶ 출 생 지 : 여수 돌산 죽포 출생
- ▶ 출생연도 : 1911년 12월 27일
- ▶ 사 망 일 : 1975년 3월 28일
- ▶ 운동분야 : 국내항일
- ▶ 훈 격 : 건국훈장 애족장(2008)
- ▶ 공적내용



- 1929년 11월 전남 공립사범학교 재학 중에 광주학생운동에 참여하여 일경에 체포, 4개월여 고초를 겪음
- 1930년 3월 퇴학처분을 받고 여수 독서회 활동
- 1932년 7월 여수적색노동조합운동에 가담하여 항일투쟁에 매진하다가 1934년 1월 다시 일경에 체포돼 1936년 6월 29일 광주지방법원에서 징역 1년 집행유예 3년을 선고 받을 때까지 옥고를 치름.
- 해방 될 때까지 일본을 왕래하며 사업활동으로 비밀리에 항일운동자금을 지원함.
- 정부에서는 고인의 공훈을 기리어 2008년 건국훈장 애족장을 추서함.



Ⅲ. 이·통장의 신분과 의무

□ 이·통장의 신분

○ 관련근거 : 「여수시 이장·통장·반장 임명에 관한 규칙」 (2017. 4. 7.)

○ 임용권자 : 읍·면·동장

○ 자격 및 임기

－ 리·통 지역에서 1년 이상 거주하는 20세 이상의 주민으로서 지역민에게 신망이 두터우며 봉사정신과 사명감이 강하고 주민을 지도할 수 있는 능력과 열의를 가진 자. 다만, 신설되는 리·통은 거주기간을 적용하지 아니한다.

－ 임 기 : 2년, 1회에 한하여 연임 가능

* 아래 해임사유로 인해 기존 이·통장 해임 후 새로 임명된 이장·통장·반장의 임기는 전임자 임기의 남은 기간으로 한다.

○ 해임 사유

- ① 신체 또는 정신상의 문제로 이장·통장·반장의 업무를 담당할 수 없는 경우
- ② 형사사건으로 정식 기소된 경우
- ③ 임기 중 사망하거나 해당 리·통 외의 지역으로 전출한 경우
- ④ 본인이 사직을 희망하는 경우
- ⑤ 이장·통장·반장으로서 본연의 업무를 소홀히 하거나 업무 추진 능력이 떨어진다고 읍장·면장·동장이 판단하는 경우
- ⑥ 그 밖에 품위 손상 등으로 이장·통장·반장의 업무를 수행하기에 부적합하거나 자질이 부족하다고 읍장·면장·동장이 판단하는 경우

□ 이 · 통장의 지위

- 이·통장은 이·통을 대표한다.
- 읍·면·동장의 업무보조자
 - － 이·통장은 관할구역 안에서 읍·면·동장의 업무를 보조하는 준(準) 공무원이라 할 수 있다.
- 이·통민방위대의 대장
 - － 이·통장은 이·통민방위대의 대장으로서 대원관리와 통솔권한을 가진다.

□ 이 · 통장의 임무 (「여수시 리 · 통 · 반 설치 및 운영 조례」 제6조)

- 반장의 지도 · 감독과 반원의 지도
- 행정시책의 홍보와 주민의 여론사항 보고
- 주민의 거주, 이동상황 파악
- 각종 사실 확인
- 리 · 통의 발전을 위한 자주적 · 자율적 업무 처리
- 지역주민 간 화합단결과 이해의 조정에 관한 사항 등

□ 이 · 통장의 의무

- 비밀유지(「여수시 리 · 통 · 반 설치 및 운영 조례」 제12조)
 - － 직무상 보관하는 공부의 기록과 통계자료 등을 업무 이외의 목적으로 공개하거나 제공하여서는 안 됨
- 금품징수의 금지(「기부금품모집 및 사용에 관한 법률」 제5조)
 - － 기부금품의 모집허가를 받은 사항 이외에 경비충당을 위하여 주민 으로부터 어떠한 명목의 금품도 징수할 수 없음
 - － 반의 경비 충당을 위하여 반원으로부터 금품을 징수할 수 없음
- 선거운동 등 선거관계 금지(「공직선거법」 제60조)
 - － 업무수행 등 대민접촉을 통하여 특정 정당이나 입후보예정자의 업적을 홍보하거나 지지를 부탁하는 행위 금지
 - － 정당의 당보, 입후보예정자와 관련된 책자·유인물 등을 배부하거나 정당행사·정당연설회 등에 주민들의 참석을 권유하는 행위

- 제3자로 하여금 특정 정당이나 입후보예정자의 선거운동을 하도록 권유하거나 자원봉사자를 모집해 주는 행위

☞ 위반 시 : 3년 이하의 징역 또는 6백만원 이하의 벌금(법255조)

※ 이·통·반장이 선거사무장, 선거연락소장, 선거사무원, 회계책임자, 연설원, 대담·토론자 또는 투표참관인이나 부재자투표참관인이 되고자 하는 때에는 선거일전 90일까지 이·통장직을 사직하여야 하며, 선거일후 6월 이내에는 통장직에 복직될 수 없다.

□ 주민의 참된 봉사자

- 이·통장은 법규를 준수하고 임무에 성실하여야 하며, 주민의 참된 봉사자로서 주민의 건전한 여론형성에 기여함은 물론 리·통 발전을 선도하여야 한다.
- 소속 반장을 통솔 지도·감독한다.
- 어려운 이웃돕기에 솔선하고 생활이 어려운 주민이 발생하였을 경우 즉시 읍·면·동사무소에 연락하여 필요한 조치를 받게 한다.

□ 국 · 도 · 시정 시책 홍보 전파

- 국·도·시정 시책의 대주민 홍보
- 시책에 대한 주민의 반응·여론을 청취하여 읍·면·동장에게 보고

□ 동향파악 읍·면·동장에게 보고(초동 연락임무)

- 각종 회의나 행사(일시, 장소, 참석인원) 파악 보고
(아파트자치회의, 부녀회의, 노인회의, 간담회, 각종 모임 등)
- 사건사고 및 재난·재해 발생사항 보고
(산불, 교통사고, 선박안전사고, 폭발사고, 옹벽붕괴, 매몰 등)
- 생활불편사항(상하수도, 가로·보안등 고장, 도로·교통·환경문제 등)
- 각종 집단민원 발생에 관한 사항
- 주요인사 방문사항 (국회의원, 주요기관장, 주요출향인사, 관광지개발시찰단 등)
- 각종 미답수범사례 발굴 등

☐ 주민숙원사업 해소에 노력

- 주민 생활불편 등과 관련된 건의사항을 세심하고 폭넓게 수렴
- 읍·면·동사무소에 전달하여 주민숙원사업이 해소되도록 다방면으로 노력

☐ 이·통 민방위대장으로서 업무 수행

- 민방위비상소집훈련 참석대원 인원점검 및 훈련참관
- 민방위대원교육 훈련통지서 교부
- 민방위 대원 자원결산 시 거주지 확인
- 민방위 훈련 시 교통통제 및 등화관제 확인
- 거동수상자 및 민방위사태 등의 신고망 관리 운영

☐ 주민등록 관리 협조

- 전입신고자에 대해 이·통장 사후확인 읍면동에 제출
- 주민등록 사실조사 협조·확인

☐ 각종 행사·캠페인 등 참여

- 시, 읍·면·동 단위 주요행사 출석 참여
- 읍·면·동 단위 체육행사, 경로위안잔치 등에 주도적 역할수행
- 아름다운 여수 가꾸기 시민운동

☐ 읍·면·동 주민센터의 정례적인 업무처리 협조

- 적십자회비 모금 협조(연 1회)
- 마을단위 공동방역 실시(하절기)
- 국민기초생활수급자 무료 봉투지급(분기 1회) 등

Ⅳ. 묘도동 통별/업무별 담당자 현황

업 무	담 당 자	행정전화	담당 통	비 고
선거, 주민자치, 체육, 발전소주변지역지원사업	김 회 인	1689		행정민원팀장
경로당, 노인일자리	황 호 범	1696		맞춤형복지팀장
총무, 기획, 감사, 시민소통, 건설, 교통	임 창 근	1690	3	
예산, 회계, 환경녹지, 공공근로, 이륜차	유 우 정	1693	1	
농업, 해양수산, 관광, 산림·공원 안전총괄, 도로시설	이 수 빈	1700	2	
주민등록, 제증명, 인감, 문화, 상하수도	이 미 연	1697		
사례관리, 노인의료 통합돌봄, 보건소, 보안등	정 고 은	1698	5	
복지사각, 긴급지원, 후원, 지역사회보장협의체, 고독사	이 중 기	1699	6	
기초생활수급자, 차상위, 양곡, 노인장애인복지, 여성아동복지	김 승 민	1691	4	

[MEMO]

Handwriting practice lines consisting of 20 horizontal dotted lines.

《 2024-8-1 통장회의 자료 》

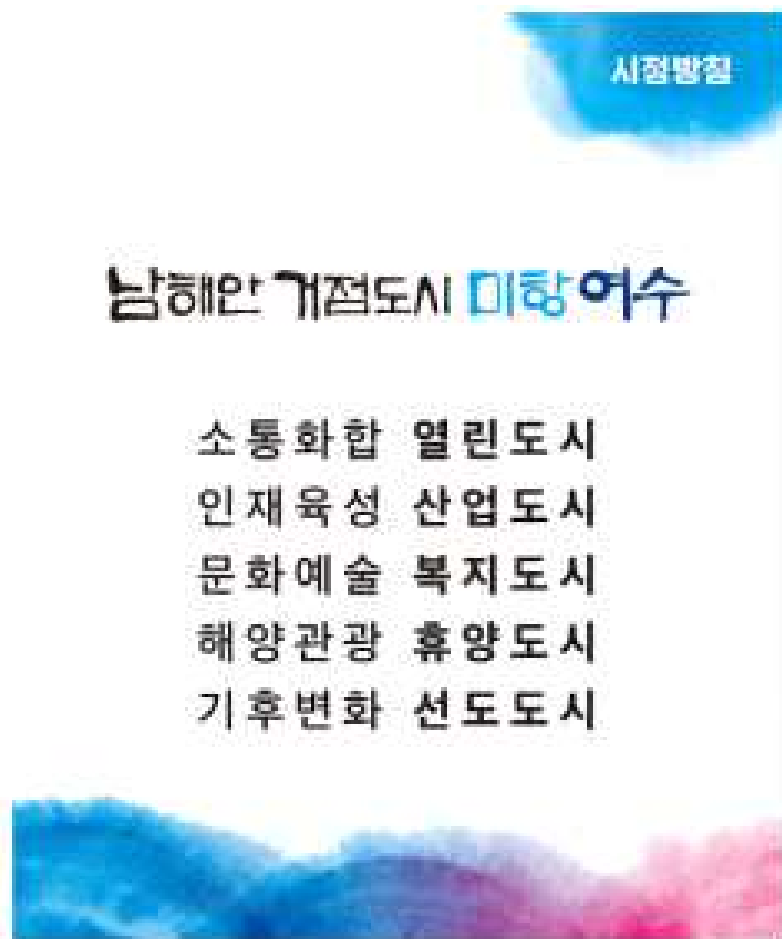

※ 본 회보는 공문서로 효력을 갖습니다.

여수시 묘도동 직원은 어떠한 부정청탁이나 금품 또는 향응을 받지 않으며, 만약 금품이나 향응을 요구할 경우 이를 거부하고 신고(☎659-3061)할 권리가 있습니다. 또한 묘도동 직원에게 부정청탁을 하거나 금품 또는 향응을 제공할 경우 청탁금지법에 따라 처벌받을 수 있음을 알려드립니다.



여수시 묘도동

여수시 묘도1길 67(묘도동) TEL (061)659-1686 FAX (061)659-1926