

제 2024 - 15호
2024년 8월 7일

미 평 동 회 보

【시 정 방 침】
소통화합 열린도시
인재육성 산업도시
문화예술 복지도시
해양관광 휴양도시
기후변화 선도도시

남해안 거점도시 **미항**여수

... 더불어 함께하는 행복한 미평동 ...

여수시 남성은
가사를 **분담** 합니다!

심심여수

청결한 세상

부패 Zero, Clean 여수

회람

※ 본 회보는 공문서로 효력을 갖습니다.

목 차

| | |
|--------------------------|---|
| I. 주요 언론 보도 | 5 |
|--------------------------|---|

II. 회 의 자 료

| | |
|------------------|----|
| ① 행정민원팀 소관 | 12 |
|------------------|----|

| | |
|------------------|----|
| ② 복지지원팀 소관 | 25 |
|------------------|----|

| | |
|-------------------|----|
| ③ 맞춤형복지팀 소관 | 29 |
|-------------------|----|

| | |
|------------------------|----|
| III. 붙임자료 | 35 |
|------------------------|----|

| | |
|---------------------------|----|
| IV. 시정 홍보 자료 | 47 |
|---------------------------|----|

| | |
|-------------------------|----|
| V. 참 고 사 항 | 71 |
|-------------------------|----|

I

주요 언론 보도

I. 주요 언론 보도

□ 지난 5일 취항식 이후 정박해있던 하멜호…금일(30일) 14시 첫 운항 개시

- 지난 5일 여수엑스포 해양공원 해양광장에서 취항식을 가진 이후 첫 운항도 못한 채 항구에 정박해있던 전남 여수-거문도 항로 초쾌속여객선 하멜호가 금일(30일) 14시 첫 운항을 시작하였다.
- 하멜호는 590톤, 길이 42m에 알루미늄 합금으로 최대 42노트(시속 약 80km)의 속도로 운항하는 최신식 신조 여객선이다. 승객정원 최대 423명을 태우고 거문도까지 2시간 이내에 도달할 수 있다. 운항은 케이티마린이 맡았다.

<하멜호 취항식>



출처 : 문화일보

<최신 여객선 하멜호>



출처 : 한국해양진흥공사

- 이번 하멜호의 본격 운항 개시로 그동안 불편했던 삼산면 주민들의 이동 권리가 확보될 뿐만 아니라 안전하게 관광객들의 편안한 발이 되어주는 등 교통권 확보와 더불어 섬지역 관광 활성화 또한 기대된다.

※ 참고 : 여수-거문 운항시간

| 선 사 명 | 선 박 명 | 여수출항시간 | 거문도출항시간 |
|-----------|---------|--------|---------|
| (주)그린원드쉽핑 | 웨스트그린 호 | 07:20 | 14:30 |
| (주)케이티마린 | 하멜 호 | 07:55 | 10:40 |
| | | 14:00 | 16:40 |

□ 여주시, 2024 매니페스토 공약 경진대회 ‘우수상’ 수상

- 우리 시가 ‘2024년 전국 기초단체장 매니페스토 우수사례 경진대회’ 사회적 불평등 완화 분야에서 우수상을 받았다. 해당 경진대회는 전국 기초자치단체의 우수 공약 및 정책 사례를 발굴해 공유하고, 이를 확산하고자 한국매니페스토실천본부 주관으로 지난 2007년부터 매년 개최되고 있다.
- 지난 7월 30일부터 이틀간 열린 이번 경진대회에는 전국 155개 지자체가 참가해 353개 사례를 응모하였으며, 그 중 148개 지자체와 186개의 사례가 1차로 선정되어 경연을 펼쳤다.

<2024 매니페스토 공약 경진대회 우수상 수상>



- 우리 시는 7개 분야 중 ‘사회적 불평등 완화’부문에서 ‘어디든 갈 수 있섬! 섬 주민 이동은 여수가 책임진다’ 정책 사례를 공모하여 1차 심사 통과 후 본선에 올랐다. 이후 2차 현장 발표를 통해 ▲금오도 여객선 야간운항, ▲여수-거문 초쾌속선 신규취항 등의 정책을 소개하여 심사 위원과 참가한 타 지자체의 평가로 우수상을 수상했다.
- 한편 우리 시는 지난 4월 한국매니페스토실천본부 주관 ‘2024 전국 기초단체장 공약이행평가’에서 2년 연속 최우수 등급(SA)를 획득했다.

□ 티몬·위메프 대규모 판매대금 정산 지연 사태…원인과 대응책은?

- 최근 전자상거래 기업 티몬과 위메프가 판매 대금 정산 지연 사태를 일으키며 개인 판매자 대거 탈출과 유통사·여행사들의 판매 중단 등 이용자들의 피해가 속출
- 대금 정산 지연은 작년 10월 모기업인 큐텐이 대금 정산 주기를 변경하면서 시작해 산하 기업으로 번졌으며 최근 대금 정산뿐만 아니라 신용카드 거래 정지와 제대로 된 환불조차 이뤄지지 않으며 더욱 가속되었고, 현재는 여행 업계뿐만 아니라 가전 등 각종 업종으로도 확산하고 있음

<티몬 신사옥 내 대기중인 피해자들>



<큐텐 본사 앞 해결 촉구 시위>



출처 : 연합뉴스

- 이번 사태는 모기업인 큐텐의 무리한 확장에서 기인한 것으로 보인다. 큐텐은 국내 이커머스 시장을 놓고 한창 다투던 22년 티몬과 인터파크 쇼핑, 23년 위메프와 위시를 인수하여 짧은 시간에 거대한 규모의 인수합병을 진행하여 몸집을 키웠다. 이같은 무리한 사업확장으로 인한 자본잠식 상태에서 유동성 위기를 제대로 극복하지 못한 것이 원인으로 분석된다.
- 정부는 TF 체계를 본격 가동, 지난 25일 1차 회의를 개최해 대응에 나섰으며, 오늘(29일) 2차 회의를 열어 미정산 현황 점검과 이에 따른 대응책을 본격 논의할 예정이다. 또한 공정거래위원회는 25일부터 한국 소비자에게 전담 대응팀을 운영하며, 금융위와 금강원은 판매자 보호를 위한 정산자금 관리 체계 강화에 집중할 예정이다. 이 외에도 국내 9개 카드사에서는 결제 취소를 지원하고 은행권에서는 대출 연장을 지원하는 등 대응을 하는 중이다.

□ 여수시, 드론 배송 시범사업 시작…섬 지역 10곳에 생필품 등 배송

- 우리 시가 8월 22일부터 11월 말까지 물류 취약지인 섬 지역에 드론 배송 시범사업을 시작한다. 배송지는 송도, 금오도 등 관내 섬 지역 10곳으로, 10월 중에는 섬 특산품인 전복을 역배송하기 위해 돌산 소재 호텔리조트 5곳이 추가될 예정이다. 배송 물품은 5kg 이하의 생필품, 배달음식 등으로 구역별로 주 1~2회 배송한다.
- 이용자는 배송앱(여수플라이)나 배송사업체 전화로 주문·예약 후 도착 알림 메시지를 받으면 지정된 배달점에서 찾으시면 된다. 배송비는 시에서 전액 지원한다. 이번 사업은 우리 시가 올해 2년 연속 국토부가 주관하는 ‘드론 실증도시 구축 공모사업’에 선정돼 국비 12억원, 도비 1억 2천만원, 시비 4억원을 확보한 결과다.
- 이번 시범기간을 거쳐 섬지역 드론배송 서비스가 정착되면 의약품 배송 등 긴급상황에도 대처할 것으로 기대되며 향후 드론 기술의 안전성과 효율성을 검증하여 생활 전반에 다양한 서비스를 제공할 계획이다.

<드론 배송 시범사업>



출처 : 여수시

<K-드론>

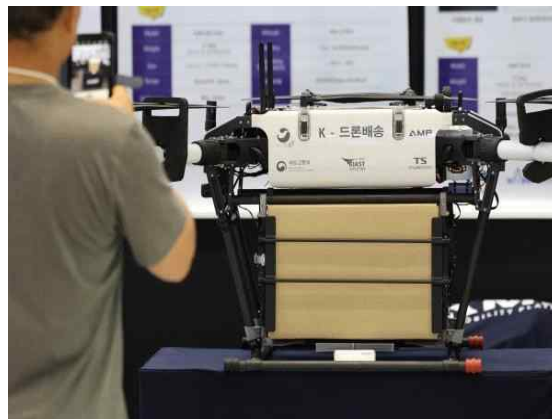

출처 : 연합뉴스

□ 상속세 최고세율 40% 인하…자녀세액공제 10만원으로 상향

- 정부가 25년만에 전면적인 상속세 과세표준과 세율 완화에 나섰다. 최고세율은 50%에서 40%로 10%포인트 인하하고 상속세 자녀공제도 5,000만원에서 5억원으로 10배 상향해 중산층과 다자녀 가구의 세부담을 낮춘다.
- ▲ 금융투자소득세(금투세) 폐지도 계획대로 추진하고, 밸류업 기업의 기업 상속공제를 최대 600억원에서 1,200억원으로 2배 늘리며 기회특구기업은 한도를 없앤다. ▲ 최대 주주가 가족 등 특수관계인에게 주식을 상속할 때 평가액의 20%를 가산하는 최대 주주 할증평가 폐지도 추진한다. ▲ 기업의 출산지원금 전액에 대한 근로소득세 비과세를 추진하고 자녀세액공제는 10만원을 높인다.

<2024년 세법개정안 사전브리핑>



출처 : 기획재정부

<2024년 세법개정안 주요내용>

2024 세법 개정안 주요내용

- 상속세 최고세율 40%로 인하, 자녀공제 1인당 5000만원 → 5억원으로 상향
- 금융투자소득세 폐지, 가상자산 과세 2년 연기
- 주주환원 확대 상장기업에 법인세 세액공제
- 결혼세액공제 신설, 향후 3년간 신혼부부에 최대 100만원 공제
- 자녀세액공제 10만원 인상

출처 : 이데일리

- 기획재정부는 25일 오후 김범석 1차관 주재로 세제발전심의위원회를 열고 이같은 내용의 ‘2024년 세법개정안’을 발표했다. 이번 세법 개정을 위해서는 국세기본법, 소득세법, 법인세법, 상속세 및 증여세 법 등 총 15개의 법률을 개정하게 된다. 기재부는 26일부터 8월 9일까지 14일간 입법예고하고, 8월 27일 국무회의에 상정할 계획이다.

II

회의자료

제79주년 광복절 맞이 『나라사랑 태극기 달기 운동』 동참

[담당자 : 김승현 ☎659-1513]

제79주년 광복절을 맞아 국가상징인 태극기 달기 운동을 통하여 국권 회복을 경축하고, 시민들의 나라 사랑하는 마음을 드높이고자 함

□ 추진개요

○ 계양일시 : 2024. 8. 15.(목) 07:00 ~ 18:00

※ 「대한민국 국기법」 제8조에 따라 매일 또는 24시간 계양도 가능

○ 계양대상 : 관공서, 가정, 민간기업·단체, 주요 도로변 등

□ 협조사항

○ 마을별 주민 홍보를 통해 각 가정 태극기 달기 권유 및 적극 독려

○ 마을방송을 이용, 전일 오후 및 당일 아침에 태극기달기 방송 집중 실시

○ 특히, 국경일 당일 전 지역에 태극기가 계양될 수 있도록 적극 홍보

○ 광복절 당일 마을별 태극기 계양 수범지역 사진 촬영 및 송부 협조

■ 마을방송 및 아파트 등 공동주택 안내방송(안)

< 예시 : 8. 14.(수) ~ 8. 15.(목)/ 각 2회 안내 >

| 구 분 | 방송시간 | 방 송 문 안 (예) |
|-------------------------------|------------------|---|
| 8. 14. (수) ~ 8. 15. (목) | 오전 (10:00 전후) | ○○○○○에서 알려드립니다. 8월 15일은 제79주년 광복절입니다. 우리 모두 가정마다 나라사랑하는 마음으로 태극기를 답시다. |
| | 오후 (17:00 전후) | |

※ 공동주택(아파트) 등에서 방송할 때에는 늦은 저녁시간, 이른 아침시간 방송 등으로 주민들에게 피해가 발생하지 않도록 주의

2

2024년 「자랑스러운 전남인」 선발에 따른 후보자 추천 홍보

[담당자 : 김승현 ☎659-1513]

전라남도에서는 매년 국내·외 각 분야에서 전남인의 명예와 긍지를 드높인 도민과 출향인사를 발굴하여 ‘자랑스러운 전남인’을 선발하고자 함

□ 선발개요

- 추천기한 : 2024. 8. 30.(금)까지
- 추천대상 : 공고일(8.1.) 기준 전라남도에 주소지 또는 등록기준지(출생지)를 두고 다음 중 하나 이상에 해당하는 사람
 - (6개 분야) 경제, 관광·문화·체육, 도민소득증대, 사회봉사, 사회안정, 기타
 - ▶ 투자유치, 일자리 창출, 관광개발, 지역경제 활성화에 기여한 사람
 - ▶ 농수축산물 유통구조 개선·육성 등 소득증대에 기여한 농·어업인, 상공인
 - ▶ 문화·예술·체육 분야에서 뛰어난 활동을 하거나 성적을 거양한 사람
 - ▶ 숨은 의인, 지역사회 선행, 경로효친 실천자 등
- 선발시기 : 2024. 10월 중 ※ (시상) 제28회 도민의 날 기념행사(10.23.)

□ 협조사항

- 지역 내 자랑스러운 전남인 후보에 적합한 인물을 발굴하여 적극 추천

3

2024년 「자랑스런 여수인」 추천·접수 연장 공고

[담당자 : 김승현 ☎659-1513]

여수지역 출신으로 사회 각 분야에서 탁월한 능력을 발휘하여 국가사회 발전에 기여하고 여수의 명예를 빛낸 출향 인사를 자랑스런 여수인으로 선정하고자 추천·접수기간을 연장 공고함.

□ 공고개요(연장)

- 접수기간 : 2024. 8. 6. ~ 8. 30. ※(당초) 2024. 6. 3. ~ 8. 2.
- 추천대상 : 여수지역 출신으로 각 분야에서 국가 사회발전 및 여수의 명예를 빛낸 출향인사
- 추천분야 : 관계, 법조계, 재계, 학계, 군인, 체육인, 문화예술인, 기타 사회적으로 명성이 뚜렷한 자
- 접수방법 : 방문 접수 또는 우편
- 접수 및 문의처 : 여수시청 총무과(☎ 061-659-3107)

4

전라남도 국립의대 신설 의견수렴 ‘도민 공청회’ 개최

[담당자 : 김승현 ☎659-1513]

☐ 공청회 개요

- 일시/장소 : 8. 7.(수) 14:00~18:00/ 동신대학교 혁신융합캠퍼스 204호
- 8. 8.(목) 14:00~18:00/ 목포시민문화체육관 소공연장
- 8. 9.(금) 14:00~18:00/ 전라남도 동부지역본부 이순신강당
- 참석대상 : 전라남도 국립의대 설립에 관심있는 도민 누구나
- 주요내용 : 공청회 안건 설명 및 도민 의견 수렴

☐ 협조사항 : 관심 있는 지역민들이 참여할 수 있도록 홍보

5

관내 발생 주요 동향 공유 협조

[담당자 : 김승현 ☎659-1513]

☐ 공유사항

- 사건·사고 및 재난·재해 발생사항 및 각종 집단민원 발생에 관한 사항
 - ⇒ 사망 등 각종 사건·사고, 태풍, 집중호우, 산불 등 화재
 - ⇒ 하절기 관내 독거노인 등 취약계층 위기상황 발생 시
 - ⇒ 생활불편사항(상하수도, 가로·보안등 고장, 도로·교통·환경문제 등)
- 관내 미답사례, 시정 주요 사안, 직능단체 경조사 등 관내 시민 동향

☐ 협조사항 : 주민센터, 업무담당 직원, 통장단 특방 활용 동향 공유

※ [야간, 주말 및 공휴일] - 시청 당직실로 전화 착신되어 있으므로, 담당직원, 통장단 특방 활용 동향 공유

6

2024년 제3기 여수시 생활문화센터 교육 프로그램 수강생모집 홍보

[담당자 : 김미경 ☎659-1516]

☐ 모집개요

- 수강기간 : 2024. 9. 3.(화) ~ 12. 4.(수) / 3개월
- 모집기간 : 2024. 8. 8.(목) ~ 8. 21.(수) ※ (접수 개시) 8. 8(목) 10:00
- 모집인원 : 여수시민 176명(19세 이상 성인)
- 접수방법 : 인터넷 접수(여수시 OK통합예약시스템)
- 수 강 료 : 30,000원(3개월분, 전액 선납) ※ 교재비 및 재료비 수강생 자부담
- 문 의 : 여수시 생활문화센터(☎ 061-659-2421)

☐ 협조사항 : 관심 있는 지역민들이 참여할 수 있도록 홍보

【붙임 1】 홍보문 1부.

□ 조사개요

- 정기검사 기간 : 2024. 10월 중(일정 추후 재안내)
- 정기검사 장소 : 읍·면·동 주민센터 또는 저울 소재 장소
 - ※ 소재 장소 검사는 저울의 이동이 어려운 경우 등에 한함
- 정기 검사 대상 저울 : 형식승인을 받은 10t 미만의 상거래용 비자동저울
 - 판수동저울, 접시지시 및 판지시 저울, 전기식지시저울
- 정기검사 미수검 시
 - 「계량에관한법률」 제76조제2항제13호에 따라 100만원 이하의 과태료 부과

정기검사 미대상

- 10톤 이상 대형저울
- 비형식승인 비자동저울
 - 최대용량 2kg 이하로 저울 또는 명판에 가정용, 교육용 또는 참조용으로 표기되어 있는 접시지시 또는 판지시 저울
 - 최소눈금이 10mg 미만인 전기식지시 저울
 - 검정눈금 수가 100미만 또는 200,000초과인 전기식 지시 저울
 - 최대용량이 1kg이하이면서, 저울 또는 명판에 가정용, 교육용 또는 참조용으로 표기되어 있는 전기식지시 저울
 - 체중계로 표기되어 있는 전기식지시 저울

□ 협조사항

- 계량기(저울) 정기검사 대상 수요 조사 후 2024. 8. 21.(수)까지 통별 제출

【별첨】 제출서식/ 계량기(저울) 정기검사 조사

| 업체명 | 성명 (대표자) | 주소 | 계량기 | | | | 비고 (연락처) |
|-----|-------------|----|-----|----|----------|----|-------------|
| | | | 업종 | 종류 | 형식 또는 규격 | 수량 | |
| | | | | | | | |

□ 개 요

- 신청·접수 기간 : 2024. 7. 29.(월) ~ 10. 2.(수)
- 지급대상 : 등유·LPG 이용권 사용기간 내 신청·발급 및 사용에 제한을 받은 등유·LPG이용권 수급자
 - ※ 1인 세대 수급자가 사망할 경우 사용기간에 수급자와 세대를 달리한 자(유족 등)에게 예외 지급 불가
- 지급방식 : 수급자 본인 명의의 계좌로 입금
- 신청장소 : 주민등록상 거주지 읍면동 주민센터

| |
|-----------------------|
| 등유·LPG이용권 예외지급 대상자 유형 |
|-----------------------|

- | |
|--|
| <ul style="list-style-type: none"> ○ (유형1) 수급자의 월세·관리비 등에 에너지비용이 포함되어 등유·LPG를 직접 구입하지 못하게 된 자 ○ (유형2) 시스템 오류 또는 행정착오 등 수급자 등의 책임 없는 사유로 등유·LPG카드(또는 선불카드) 사용에 제한받은 자 ○ (유형3) 거동이 불편하거나 지리적 제약으로 등유·LPG카드(또는 선불카드)를 사용하여 결제가 어려운 자 ○ (유형4) 정보 인지 한계, 행정 제약 등으로 등유·LPG카드(또는 선불카드) 발급 및 사용이 불가능하게 된 자 |
|--|

□ 협조사항 : 대상자가 불편사항이 없도록 적극 홍보

□ 개 요

- 신청기간 : 2024. 7. 29.(월) ~ 8. 30.(금)
- 신청자격 : 기초생활 수급자, 장애인
- 우리시 배정수량 : 22대(개인), 단체는 도에서 접수·선정
- 신청방법 : 방문, 우편, 이메일, fax(8.30.(금)18:00 도착분까지만 인정)
 - (개인) 읍면동 및 스마트정보과 / (단체) 전라남도 스마트정보담당관
- 제출서류 : 신청서, 개인정보 수집·활용·제공 동의서, 주민등록등본, 수급자 및 장애인 증명서(해당자) 등

□ 협조사항 : 중고 PC가 필요한 개인·단체가 보급받을 수 있도록 적극 홍보

□ 개 요

- 사업명 : 2024년 연탄쿠폰 사업(연탄바우처)
- 사업기간 : 2024. 10. ~ 2025. 5. 31.
- 지원방법 : 디지털연탄쿠폰 지원(가구당 472천원 쿠폰 지원)
 - * '24년도 연탄쿠폰 사업추진 여건 따라 지원단가 변경 가능
- 지원대상 : 2024. 6. 1. 기준 연탄보일러를 사용하는 취약계층* 가구(연탄난로 사용자 제외, 가구당 1명에게만 지원, 중복신청 불가)
 - * 취약계층 : 수급권자, 차상위계층, 소외계층(만 65세 이상, 장애인, 한부모가구 등)
 - ※ 본 사업은 전국 단위 사업으로 예산 소진 시 지원이 마감될 수 있음
- 주관기관 : 한국광해광업공단

□ 협조사항 : 연탄보일러를 사용하는 취약계층 가구가 신청할 수 있도록 홍보

□ 개 요

- 기 간 : 연중
- 대 상 : 폐렴구균(PPSV23) 예방접종을 받지 않은 65세 이상 어르신
(1959.12.31. 이전 출생자)
- 지원내용 : 23가 다당질백신(PPSV23) 1회 무료 접종 지원
- 접종기관 : 보건소(학동·여서동), 지정의료기관 85개소
- 이용절차 : 신분증 지참 후 접종기관 방문(사전 전화 문의 후 방문)
- 문 의 처 : 보건소 예방접종관리팀(☎ 061-659-4272, 659-4335)

□ 협조사항 : 대상 어르신이 예방접종을 할 수 있도록 적극 홍보

【붙임 2】 어르신 폐렴구균 예방접종 지정의료기관 안내문 1부.

□ 개 요

- (코로나19 관리지침) 코로나19 4급 전환(2023. 8. 31.) 이후 고위험군의 중증 및 사망 위험감소를 위한 집단발생 관리 필요
- (집단발생 기준) 감염취약시설을 포함한 시간적 공간적·연관성 있는 동일집단 10명 이상 발생 시 조사 관리·실시
- 집단발생 관리
 - (신고) 시설 내 10명 이상 집단발생 확인 시 시스템 통해 발생정보 및 환자 접촉자·정보 신속 보고
 - (주요내용) 발생현황 파악 환자격리 권고, 기관 내 유증상자 모니터링 및 진료(의뢰) 환자(입소자) 및 종사자의 마스크 착용 권고, 실내 환기, 손씻기 및 청소·소독 강조 외부인 방문 시 예방관리 등

□ 협조사항

- 손 씻기, 기침예절 준수, 실내환기 등 개인위생관리 홍보

□ 개 요

- 발생시기 : 매년 5~6월에 발생하기 시작하여 8~9월에 집중 발생 * 제3급 감염병
- 고위험군 : 간 질환자, 알코올중독자, 당뇨병 등 만성질환자, 부신피질호르몬제나 항암제 복용 중인 자, 악성종양, 재생불량성 빈혈, 백혈병 환자, 장기이식환자, 면역결핍 환자
- 증 상 : 급성발열, 오한, 혈압저하, 복통, 구토 설사 등이 동반되고 증상발현 후 24시간 이내 피부 병변 발생

□ 협조사항 : 질병을 예방할 수 있도록 주민들에게 예방수칙을 준수 홍보

【붙임 3】 비브리오 패혈증 예방수칙 홍보문 1부.

❖ 여수시민안전보험이란?

- 여수시가 보험사와 직접 계약하고 보험료를 전액 지급하여, 예기치 못한 각종 재해, 재난 및 사고로 인적 피해를 입은 시민에게 보험금을 지급하는 시민안전종합보험

□ 개 요

- 보 험 사 : NH농협손해보험(☎1644-9666)
- 가입대상 : 여수시에 주민등록을 두고 있는 모든 시민(재외동포, 등록외국인 포함)
- 가입절차 : 여수시민 누구나 자동 가입 ※ 별도의 가입절차 필요없음
- 보험기간 : 2024. 3. 6. ~ 2025. 3. 5. ※ 청구 가능기간 : 사고일로부터 3년까지
※ 단, 비탐승중 교통사고 사망 및 후유장해, 개 물림사고 사망 및 후유장해, 성폭력 범죄 위로금, 강력 폭력 범죄 상해 비용 6개 항목은 2024. 6. 10. 이후 발생한 사고부터 지급 가능
- 보장항목 : 총 24개 항목
※ 타 보험(개인 상해보험, 여수시 자전거보험 등)과 중복 지급 가능

| 구 분 | 보장내용 | 보장금액 |
|-------------------------------------|---|----------------------------|
| 자연재해 사망 (일사, 열사, 한파 포함) | 「재난 및 안전관리 기본법」에서 정한 자연재난으로 사망한 경우 | 2,000만원 |
| 폭발, 화재, 붕괴사고 상해 사망 . 후유장해 | 폭발, 화재, 붕괴, 사태 사고로 상해 사망한 경우 또는 후유장해가 발생한 경우 | 2,000만원 한도 |
| 대중교통이용중 상해 사망 . 후유장해 | 버스, 택시 등 대중교통 이용중 상해 사망한 경우 또는 후유장해가 발생한 경우 | 2,000만원 한도 |
| 강도 상해 사망 . 후유장해 | 강도에 의해 발생한 사고의 직접적인 결과로 상해 사망한 경우 또는 후유장해가 발생한 경우 | 2,000만원 한도 |
| 익사사고 사망 | 급격하고도 우연한 익사사고로 인하여 사망한 경우 * 질병으로 인한 사망은 제외 | 2,000만원 |
| 농기계 상해 사망 . 후유장해 | 농기계로 인한 사고의 직접적인 결과로 상해 사망한 경우 또는 후유장해가 발생한 경우 | 2,000만원 한도 |
| 스쿨존 교통사고 부상치료비 | 어린이 보호구역으로 지정된 지역에서 교통사고로 상해를 입은 경우 (12세 이하) | 2,000만원 한도 (부상등급 1~14급) |

| 구 분 | 보장내용 | 보장금액 |
|--------------------------------------|--|----------------------------|
| 실버존 교통사고 부상치료비 | 노인 보호구역으로 지정된 지역에서 교통사고로 상해를 입은 경우 (65세 이상) | 2,000만원 한도 (부상등급 1~10급) |
| 급성감염병 사망위로금 | 급성감염병(1~3급 법정감염병)으로 사망한 경우 (15세 이상 80세 미만) | 300만원 |
| 개 물림사고 응급실 내원 진료비 | 개 물림사고의 직접적인 결과로 응급실에 내원하여 진료를 받은 경우 | 10만원 |
| 사회재난 사망 (감염병 제외) | 「재난 및 안전관리 기본법」에서 정한 사회재난으로 사망한 경우 * 정부에서 사회재난으로 인정한 경우에 한함 | 2,000만원 |
| 독액성 동물 접촉사고 사망 . 후유장해 | 벌, 뱀 등 독성 동물과 접촉으로 인한 직접적인 결과로 사망한 경우 또는 후유장해가 발생한 경우 | 2,000만원 한도 |
| 독액성 동물 접촉사고 응급실 내원 진료비 | 벌, 뱀 등 독성 동물과 접촉으로 인한 직접적인 결과로 응급실에 내원하여 진료를 받은 경우 | 10만원 |
| 비탑승중 교통상해 사망 | 보행자가 보행 중 교통수단과 사고로 인해 사망한 경우 | 500만원 |
| 비탑승중 교통상해 후유장해 | 보행자가 보행 중 교통수단과 사고로 인해 후유장해가 발생한 경우 | 500만원 한도 |
| 개 물림사고 사망 | 개 물림사고의 직접적인 결과로써 사망한 경우 | 2000만원 |
| 개 물림사고 후유장해 | 개 물림사고의 직접적인 결과로써 후유장해가 발생한 경우 | 2000만원 한도 |
| 성폭력범죄 위로금 | 성폭력 범죄로 인해 피해가 발생하였을 경우 | 200만원 한도 |
| 강력.폭력 범죄 상해비용 (1개월 초과진단 시) | 강력 폭력 범죄로 인해 상해를 입어 1개월 초과의 치료를 요하 는 의사의 진단을 받았을 경우 | 300만원 한도 |

□ 협조사항 : 지역 주민들에게 여수시민안전보험 가입사항 적극 홍보

□ 민방위 훈련 개요

- 일 시 : 2024. 8. 22.(목) 14:00~14:20(20분간)
- 대 상 : 전국민
- 주요내용
 - 공습 상황에 대한 경보발령 및 전 국민 대피훈련(20분간)
 - 차량 이동통제(5분간) 및 긴급차량 실제 운행 훈련
 - 대피소 찾기, 방독면 착용 등 비상시 국민행동요령 교육 등

□ 협조사항

- 훈련 공습경보가 발령되면 주민들이 가까운 민방위 대피소로 대피할 수 있도록 홍보(가까운 대피소가 없는 등 대피 제한 시 인근 아파트 등 지하공간으로 대피)
- 비상시 국민행동요령을 숙지할 수 있도록 게시

【붙임 4】 비상시 국민행동요령 1부.

□ 추진일정

- 추가신청 접수 : 2024. 8. 5.(월) ~ 8. 30.(금)
- 대상자 검증 : 2024. 9. 2.(월) ~ 9. 20.(금)
- 이의신청/대상자 결정 : 2024. 9. 23.(월) ~ 10. 22.(화)

□ 협조사항 : 개인사정 등으로 공익수당을 신청하지 못한 농어민들이 해당 일정에 신청될 수 있도록 안내

성숙한 반려동물 문화 정착 및 유기·유실동물 발생 예방을 위하여 ‘동물등록 자진신고기간’을 운영하니 기간 내 신고 안내

❖ 일정 : 사전홍보(~8.5.), 자진신고기간(8.5.~9.30.), 집중단속기간(10.1.~10.31.)

□ 등록절차

○ 반려동물(반려견)

- 소유자 : 반려동물 등록신청(신청서 : 동물병원 내 비치)
- 동물등록대행기관(동물병원) : 동물등록신청서 작성 후 마이크로칩 장착(내장형)
- ※ 동물등록증 발급(동물보호관리시스템에서 전자적 발급 가능)
- ※ 등록내용 : 동물등록번호, 동물의 정보, 소유자 인적사항 등

□ 협조사항 : 반려동물을 소유한 세대가 해당 동물이 등록될 수 있도록 적극 홍보

청년 및 신혼부부의 주거불안을 해소하고 자립 및 정착을 지원하기 위해 「여수형 청년임대주택 지원사업」 입주자 모집 실시

□ 모집개요

- 모집인원 : 17명
- 모집기간 : 2024. 8. 5.(월) ~ 8. 16.(금)
- 신청방법 : 건축과 방문접수(근무일 10:00 ~ 17:00) 또는 등기우편
- 지원자격 : 여수시 거주 또는 거주 예정 무주택 청년(18~45세) 또는 신혼부부
- 문 의 처 : 여수시 건축과(659-4092)

□ 협조사항 : 청년 및 신혼부부가 청년임대주택 지원할 수 있도록 홍보

□ 모집개요(하반기 추가 모집)

○ 모집기간 : 2024. 8. 1. ~ 8. 31.

○ 신청자격 : 도내 2년 이상 거주중인 청년(19~28세)

- (거주) 2022. 8. 1.부터 도내에 주소를 두고 2년 이상 계속 거주

- (연령) 19세 ~ 28세 청년(1996~2005년도 출생자)

★ 제외대상

- ① 복지포인트(카드)를 지급받는 공무원, 교사, 공무원직, 기간제 근로자 등 공공기관 근무자
- ② 학교밖 청소년 교육수당 당해연도 1회 이상 지급받았거나, 지급받을 자
- ③ 전라남도 여성농어업인 바우처 대상자

★ 일부제외 대상

- ① 문화누리카드 지원대상자(문화누리비 13만원 제외, 차액 12만원 지급)

○ 지원내용 : 1인당 연 25만원 문화복지비(체크카드)

○ 신청방법 : (온라인) 광주은행 누리집, (방문) 주소지 관할 읍면동 주민센터

□ 협조사항 : 지역 내 전남청년 문화복지카드 지원 대상자가 혜택을 받을 수 있도록 추가 모집기간 적극 홍보

【붙임 5】 공고문 1부.

□ 추진개요

○ 조사기간 : 2024. 7. 22.(월) ~ 8. 26.(월)

○ 조사방식 : 대상자*가 정부24앱(주민등록 사실조사)에 접속, 직접 답변

* 주민등록 주소지가 같은 세대별 대표 1인이 세대 전체의 사실조사 응답 가능

○ 조사내용 : 세대주 정보 및 세대원 정보 사실여부 확인 등

○ 후속조치 : 비대면조사 미참여자 및 중점조사 대상** 방문조사 실시

** 100세 이상 고령자의 생존 여부 / 5년 이상 장기 거주불명자 조사 / 복지취약계층 주민등록지
실거주 여부 / 사망의심자의 생존 여부 / 장기 미인정결석 및 학령기 미취학아동 실태조사

□ 협조사항 : 주민들이 비대면-사실조사에 적극 참여할 수 있도록 사전 홍보

◆ 2024년 주민등록 사실조사 추진 개요

○ 조사기간 : 2024. 7. 22.(월) ~ 11. 18.(월)

○ 조사대상 : 우리 동의 모든 세대

○ 조사방식 : 비대면-디지털조사 또는 방문조사

○ 세부 추진계획

| 추진내용 | 일정 | |
|--|---------------|-----|
| ◆ 비대면-디지털 조사(정부24앱) | 7.22.~8.26. | 36일 |
| ◆ 방문 조사(사전준비 및 실시) | 7.22.~10.15. | 86일 |
| ① 합동조사반 편성 및 교육 실시, 대상자 명단 준비 (비대면-디지털 조사와 병행 실시) | 7.22.~8.26. | 36일 |
| ② 대상자 명단 출력 후 대상자 조사 ^{이·통장} | 8.27.~9.30. | 35일 |
| ③ 주민등록이 실제와 다른 자에 대한 확인조사 ^{공무원} | 10.1.~10.15. | 15일 |
| ◆ 주민등록표 직권조치(정리) | 10.16.~11.12. | 28일 |
| ① 최고·공고 | 10.16.~11.5. | 21일 |
| ② 직권 조치 및 주민등록표 정리 | 11.6.~11.12. | 7일 |

복지지원팀 소관

1

2024년 8월 자산형성지원사업[희망저축계좌 I] 안내

[담당자 : 김가민 ☎659-1525]

저소득층 근로자에게 장려금을 매칭 지원하여 탈빈곤 및 자립 도모 목적

□ 사업개요

- 대상사업 : 희망저축계좌 I
- 신청기간 : 2024. 8. 1.(목) ~ 8. 13.(화)
- 신청대상 : 근로/사업소득이 있는 생계·의료급여 수급자
- 지원내용 : 월 근로소득장려금 30만원
 - 본인저축 10만원 + 장려금 30만원 ⇒ 3년간 약 1,440만원 + 이자 + 추가지원금
- 지원조건 : 3년간 근로활동 + 매월 본인 저축액 납입 + 만기 후 6개월 이내 탈수급 시
- 신청방법 : 주소지 동 행정복지센터 방문 신청(복지로 온라인 신청 불가)

□ 협조사항 : 대상 희망자가 동 행정복지센터에 방문할 수 있도록 홍보

2

2024년 8월 자산형성지원사업[희망저축계좌 II] 안내

[담당자 : 김가민 ☎659-1525]

저소득층 근로자에게 장려금을 매칭 지원하여 탈빈곤 및 자립 도모 목적

□ 사업개요

- 대상사업 : 희망저축계좌 II
- 신청기간 : 2024. 8. 1.(목) ~ 8. 20.(화)
- 신청대상 : 근로/사업소득이 있는 주거·교육급여 수급자 및 차상위계층
- 지원내용 : 월 근로소득장려금 10만원
 - 본인저축 10만원 + 장려금 10만원 ⇒ 3년간 약 720만원 + 이자 + 추가지원금
- 지원조건 : 3년간 근로활동 + 매월 본인 저축액 납입 + 교육(3년간 10시간) + 자금사용계획서 제출
- 신청방법 : 주소지 동 행정복지센터 방문신청(복지로 온라인 신청 불가)

□ 협조사항 : 대상 희망자가 동 행정복지센터에 방문할 수 있도록 홍보

3

여수 자원봉사활동 UCC(영상) 공모전 홍보

[담당자 : 김가민 ☎659-1525]

여수시민 자원봉사 활성화 및 2026여수세계섬박람회 성공개최 기원 자원
봉사활동 영상 공모전 기획

□ 공모개요

- 공모기간 : 2024. 7. 24. ~ 10. 30.(100일간)
- 접수기간 : 2024. 10. 17. ~ 10. 31.(15일간)
- 공모자격 : 공고일 기준 여수시민으로 1365자원봉사포털에 가입한 중학생 이상
- 공모분야
 - 자원봉사 전분야 및 2026여수세계섬박람회 홍보, 5대 시민운동 활동영상 포함
- 제출규격 : HD사이즈(1,280×720) 픽셀이상으로 1~3분 이내 영상
- 제출방법 : 신청서와 영상을 전자메일(kyw1006@korea.kr)로 제출
 - (신청서류) 여수시 누리집 게시
- 선정인원 : 10명(최우수 1, 우수 2, 장려 7)
- 문 의 처 : 섬박람회지원과 자원봉사팀(☎ 061-659-3692)

□ 협조사항 : 영상 공모전에 관심있는 시민들이 참여할 수 있도록 홍보

4

2024년 기초연금 신청 안내

[담당자 : 오미정 ☎659-1520]

□ 추진개요

- 신청기간
 - (신 규) 만 65세 속한 달의 1개월 전부터 사전 신청
 - (재신청)* 연중 수시
 - * 신청 후 기준부적합하여 현재까지 기초연금 받지 못하는 어르신
- 지급대상 : 본인, 배우자의 소득·재산(일반·금융)이 선정기준액 이하인 자
 - ※ (선정기준액) 단독가구 월 213천원 / 부부가구 월 340.8천원
- 지급금액 : 개인 및 가구별 차등지급 / 매월 25일
 - (단독가구) 월 최대 334,000원, (부부가구) 월 최대 534,400원
- 신청장소 : 관할 읍면동 행정복지센터 또는 국민연금공단 방문
- 구비서류 : 신분증, 통장, 임대차계약서, 금융정보제공동의서 등

□ 협조사항 : 대상 주민들이 기초연금을 신청할 수 있도록 홍보

5

2024년 여수시 가족+센터 결혼이민자 대상 한국어 교육 참여 홍보

[담당자 : 오미정 ☎659-1521]

결혼이민자가 우리 사회 구성원으로 적응하는 데 필수적인 기본소양을 체계적으로 함양할 수 있는 역량강화 프로그램 운영

□ 사업개요

- 사업명 : 2024년 하반기 결혼이민자 한국어교육
- 운영기간 : 2024. 8. 19. ~ 11. 27.
- 접수기간 : 2024. 7. 29. ~ / 선착순 모집
- 대 상 : 여수시 거주 결혼이민자, 중도입국자녀
- 접수방법 : 여수시 가족+센터 방문접수(여수시 새터로 33, 2층)
- 문의처 : 여수시 가족+센터(☎ 061-692-4172)

□ 협조사항 : 해당 지역민이 한국어 교육 프로그램에 참여할 수 있도록 홍보

【붙임 6】 홍보문 1부.

6

2024년 여수시 가족+센터 성년기 부모교육 홍보 요청

[담당자 : 오미정 ☎659-1521]

여수시 가족+센터의 생애주기에 따라 발생하는 가족 내 다양한 갈등과 문제 상황의 해결을 유도하고 개인 및 가족의 역량을 강화하기 위한 교육 시행

□ 사업개요

- 사업명 : 2024년 성년기 부모교육 「너와 나, 우리의 앞길을 응원해」
- 교육기간 : 2024. 8. 20. ~ 8. 23.
- 신청기간 : 2024. 8. 1. ~ 8. 16.
- 대 상 : 20~30대 자녀를 둔 부 또는 모 15명(선착순 마감)
- 신청방법 : 여수시 가족+센터 방문(새터로33, 2층) 또는
홈페이지(<https://yeosu.familynet.or.kr/center>) 신청
- 예약/문의처 : 여수시 가족+센터(☎061-692-4172)

□ 협조사항 : 관심있는 지역민이 해당 프로그램에 참여할 수 있도록 홍보

【붙임 7】 홍보문 1부.

□ 여수 출신 이 달의 독립운동가

- 성 명 : 김인식(金仁植)
- 출 생 지 : 여수 열산 죽포 출생
- 출생연도 : 1911년 12월 27일
- 사 망 일 : 1975년 3월 28일
- 운동분야 : 국내항일
- 훈 격 : 건국훈장 애족장(2008)
- 공적내용



- 1929년 11월 전남 공립사범학교 재학 중에 광주학생운동에 참여하여 일경에 체포, 4개월여 고초를 겪음
- 1930년 3월 퇴학처분을 받고 여수 독서회 활동
- 1932년 7월 여수적색노동조합운동에 가담하여 항일투쟁에 매진하다가 1934년 1월 다시 일경에 체포돼 1936년 6월 29일 광주지방법원에서 징역 1년 집행유예 3년을 선고 받을 때까지 옥고를 치름
- 해방될 때까지 일본을 왕래하며 사업활동으로 비밀리에 항일운동자금을 지원함
- 정부에서는 고인의 공훈을 기리어 2008년 건국훈장 애족장을 추서함

복지제도 취약계층 및 주거형태 변화 등으로 빈곤추락 의심가구에 대하여 기본 생활실태를 사전 파악함으로써 언제나 어느 곳에서나 복지 혜택을 가질 수 없는 상황에 대비

□ 추진개요

- 기 간 : 2024. 8. 5.(월) ~ 8. 30.(금) / 26일간
- 대 상 자 : 102세대(중양 발굴 40 지자체 발굴 62)
- 조사내용 : 복지사각지대 및 취약계층 발굴
 - (중양 발굴) ① 에너지 취약계층 ② 취약계층 권리구제 대상자
 - ③ 관리비 3개월 이상 체납자
 - (지자체 발굴) ① 건강보험료 체납 ② 전기료 체납 ③ 통신비 체납 등
- 확인방법
 - (공 통) 방문조사 시 우편물 적재 여부 확인/ 부재 시 방문증 부착
 - (아파트) 본인 부재 시 관리사무소 방문하여 관리비 체납 등 확인
 - (원 룠) 임대인에게 월세 체납 여부 등 확인
 - (주 택) 통장 및 이웃을 통해 생활실태 파악
- 조치사항 : 가구별 위기상황 확인시 맞춤형 서비스 연계

□ 협조사항 : 현지 방문 조사시 동행(필요 시) 및 생활실태 파악 협조

한국에너지재단에서 저소득층의 난방비 부담 완화를 위해 난방 시설 보수 및 설치 지원

□ 추진개요

- 신청기간 : 예산 소진 시까지
- 지원내용 : 단열·창호·바닥(건식 온수 패널) 시공, 보일러 설치 등
- 지원대상 : ① 국민기초생활수급가구, ② 차상위 계층
③ 복지사각지대 일반저소득 가구 중 지자체장이 추천한 가구

○ 지원제외

- 주거급여 수급자이면서 ‘자가’ 소유자 지원 불가
- 공공임대 및 LH, 지방도시공사, 지자체 등 공공 소유 주택 거주자 지원 불가
- 최근 2년 이내 동일 사업 지원 이력이 있는 가구 지원 불가

○ 대상 가구 신청 및 지원 업무 처리 절차

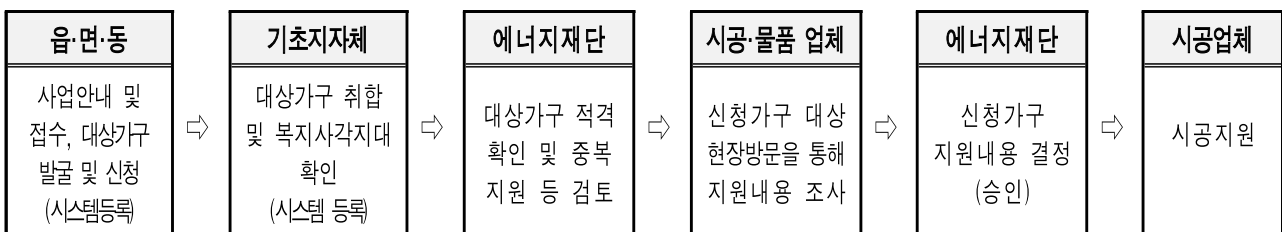

- 신청방법 : 동 행정복지센터 방문 신청
- 문 의 처 : 동 행정복지센터 맞춤형복지팀(☎ 061-659-1872)

□ 협조사항 : 현지 방문 조사시 동행(필요 시) 및 생활실태 파악 협조

복지사각지대 없는 전남! 24시간 위기가구지원 콜센터와 우리동네 복지기동대가 함께 합니다.

24시간 위기가구지원콜센터

○ 위기가구 신고접수 및 복지상담이 필요할 땐 ☎120으로 전화주세요

상담대상 도움이 필요한 당사자, 도움이 필요한 이웃을 발견한 누구나

상담내용 긴급지원(생계비, 의료비), 복지상담, 돌봄, 후원, 통합사례관리 등

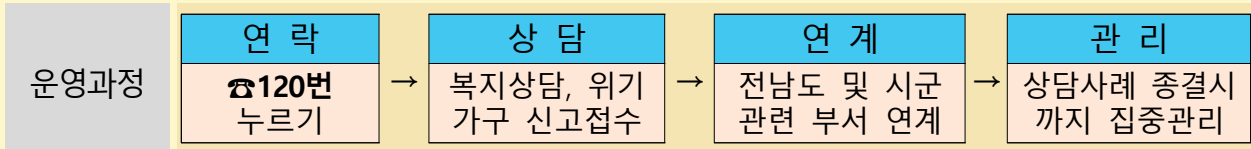

우리동네 복지기동대

○ 무엇을 도와 주나요?

| 생활불편 개선 | 생활안정 지원 | 위기가구 발굴 |
|--|---|---|
| <div style="background-color: #d9e1f2; padding: 5px; margin-bottom: 10px;">지원대상</div> <p>기초생활수급자, 기초연금 수급자, 차상위계층, 기타 취약가구 등</p> <div style="background-color: #d9e1f2; padding: 5px; margin-top: 10px;">지원내용</div> <ul style="list-style-type: none"> ▶ 긴급수리 30만원 이하 소규모 수리가 필요한 긴급 요청 사항 예) 전등,수전,콘센트 교체, 번기 막힘 등 ▶ 주거개선 150만원 이하 주거환경 정비사업 예) 청소,도배,장판,전기배선, 창틀교체,보일러수리 등 | <div style="background-color: #fce4ec; padding: 5px; margin-bottom: 10px;">지원대상</div> <p>위기상황에 처한* 가구 중「긴급복지지원법」상 지원 제외자로 아래 소득·재산 기준 이내 가구</p> <ul style="list-style-type: none"> - (소득) 기준중위소득 100%이하 - (금융) 10백만원 이하 - (재산) 농어촌지역 130백만원 이하 중소도시 152백만원 이하 <div style="background-color: #fce4ec; padding: 5px; margin-top: 10px;">지원내용</div> <ul style="list-style-type: none"> ▶ 생계비 - 1인가구 40만원, 2인가구 50만원, 3인가구 60만원, 4인가구 70만원 ▶ 의료비 - 수술 및 입원비, 검사 및 치료비, 입원 치료 간병비 지원 - 본인부담금 및 비급여항목 1인당 50만원 이내 ▶ 주거비 - 1~2인 가구 : 25만원 - 3~4인 가구 : 40만원 | <div style="background-color: #e0f2f1; padding: 5px; margin-bottom: 10px;">발굴대상</div> <p>65세 이상 홀로 사는 어르신, 공과금 및 월세 3개월 장기 체납자, 저소득 한부모가정, 등록장애인 등 고위험 예측 가구</p> <div style="background-color: #e0f2f1; padding: 5px; margin-top: 10px;">지원내용</div> <p>위기가정 긴급복지지원, 생활안정 지원금 등 공적 급여 지원</p> |

경로당 프로그램 운영을 통해 여가 활동의 기회를 제공함으로써 어르신들의 활기찬 노후생활을 보장하고자 함

※ 2024년 미평동 지역사회보장협의체 특화사업

□ 추진개요

○ 일시/장소

| 일 시 | 장 소 | 체험 구분 | 비고 |
|-----------------|----------|-------|---------------|
| 8. 8.(목) 14:00 | 선경1차 경로당 | 원예공예 | 공기청청 모스화분 만들기 |
| 8. 22.(목) 14:00 | 선경2차 경로당 | 공예체험 | 계피 화분 만들기 |

○ 대 상 : 경로당 이용 어르신

○ 강 사 : 우리노리협동조합 대표(박서영)

○ 주요내용

- 공예 체험프로그램 운영
- 대상자별 맞춤 보건교육 및 정보 제공
- 복지사각지대 대상자 발굴 홍보 및 홍보물품 제공

○ 방 법 : 경로당 순회 방문·운영

○ 주 관 : 미평동 지역사회보장협의체

□ 협조사항 : 지역 어르신이 참여할 수 있도록 사업 홍보 및 독려

저소득층 아동 및 청소년들에게 선물꾸러미 지원을 통해 저소득층 가구 아동 및 청소년의 상대적 박탈감과 소외감 해소에 기여

※ 2024년 미평동 지역사회보장협의체 특화사업

□ 추진개요

- 추진일 : 2024. 8. 13.(화)
- 대상 : 1명(한부모 가정 및 가정위탁아동 등)
- 내용
 - 1인당 100천원 상당 선물 지원
 - 일상생활에 필요한 학용품, 휴한기 휴서기 대비용품 등
- 방법 : 생일자 아동이 직접 필요물품 선정, 지역사회보장협의체 구입·전달
- 주관 : 미평동 지역사회보장협의체

□ 협조사항 : 사업대상자 세대 방문시 관할 통장님 동행 협조(필요시)

독거노인 및 장애인의 가정에 밀반찬을 지원하여 사회적 고립도가 높은 돌봄 위기가구 고독사를 예방·관리

※ 2024년 미평동 지역사회보장협의체 특화사업

□ 추진개요

- 일시 : 1차) 2024. 8. 7.(수) / 2차) 2024. 8. 21.(수)
- 대상 : 25명(장애인, 및 독거노인)
- 내용 : 월 2회 밀반찬(1회 15천원 상당) 지원·안부확인
- 방법 : 대상자 가정에 직접 방문·전달
- 수행기관 : 여수시니어클럽(은모닝 도시락)
- 주관 : 미평동 지역사회보장협의체

□ 협조사항 : 사업대상자 세대 방문시 관할 통장님 동행 협조(필요시)

고립 없는 안전한 미평을 위해 고독사 위험군을 발굴하고 예방하고자 함

※ 고독이란?

- 가족, 친척 등 주변사람들과 단절된 채 사회적 고립 상태로 생활하던 사람이 자살·병사 등으로 입증하는 것

□ 추진개요

- 기 간 : 2024. 7. ~ 12. / 6개월간
- 대 상 : 사회적 고립으로 발생하는 고독사 위험군
조사가 필요하다고 판단되는 대상
- 조사방법 : 고독사 위험 의심자 방문, 설문조사
- 내 용 : 고독사 최종판정 대상자 관리 및 보건소 연계

□ 협조사항

- 고독사 위험가구 발굴하여 맞춤형 복지팀 연계
- 고독사 위험 대상자 세대 방문시 관할 통장님 동행 협조(필요시)

【별첨】 「고독사 위험자 발굴」 제출서식

| 연번 | 성명 | 생년월일 | 성별 | 주소 | 주거유형 | 연락처 |
|----|----|------|----|----|------|-----|
| 1 | | | | | | |
| 2 | | | | | | |
| 3 | | | | | | |

III

붙임 자료

붙임 1
홍보문/ 제3기 여수시 생활문화센터 교육 프로그램 모집

2024년 제3기 여수시 생활문화센터 교육 프로그램 운영에 따른 수강생을 모집하오니, 관심 있는 시민들의 많은 참여 바랍니다.

| 구 분 | 내 용 | | | | | |
|-------------------|---|----|-----------|------------------|------------------|---------------|
| 모집기간 | ○ 2024. 8. 8.(목)~8. 21.(수) / 선착순 마감 ※ 접수 개시: 8/8(목) 10:00 | | | | | |
| 교육기간 | ○ 2024. 9. 3.(화)~2024. 12. 4.(수) (3개월) | | | | | |
| 신청방법 | ○ 인터넷 접수 - 여수시OK통합예약시스템(www.yeosu.go.kr/hewok) - 여수시 누리집 → 여수시 비대면 서비스 → ok통합예약시스템 → 교육강좌 → 여수시 생활문화센터 → 교육명 클릭 → 신청 및 수강료 결제 ※ 목요일드림·토요일드림 중복수강 불가, 타인 명의 신청 불가 | | | | | |
| 모집대상 | ○ 176명, 여수시민 누구나(19세 이상 성인) | | | | | |
| 모집과목 및 교육일정 | 연번 | 분야 | 과 목 명 | 모집인원 | 교육시간 | 수강료 (3개월분) |
| | 1 | 문예 | 성인 글쓰기 | 15명 | 수) 10:00~12:00 | 30,000원 |
| | 2 | 어학 | 생활영어(초급) | 15명 | 목) 13:00~15:00 | " |
| | 3 | 미술 | 붓펜 캘리그래피 | 15명 | 화) 10:00~12:00 | " |
| | 4 | | 손그림 일러스트 | 15명 | 목) 19:00~21:00 | " |
| | 5 | | 디지털 드로잉 | 10명 | 수) 19:00~20:00 | " |
| | 6 | 공예 | 핸드메이드 플라워 | 10명 | 화) 14:00~16:00 | " |
| | 7 | 악기 | 목요일드림(초급) | 8명 | 목) 10:00~12:00 | " |
| | 8 | | 토요일드림(초급) | 8명 | 토) 10:00~12:00 | " |
| | 9 | 댄스 | 쭌바댄스(오후) | 40명 | 화,목) 14:00~15:00 | " |
| 10 | 파워댄스(저녁) | | 40명 | 화,목) 19:00~20:00 | " | |
| 수 강 료 | ○ 전 과목 월 10,000원(3개월분 전액 선납) ○ 교재비 및 재료비 별도(본인 부담) | | | | | |
| 교육내용 | ○ 【붙임】 참고 | | | | | |
| 유의사항 | ○ 과정별 모집인원 미달 시 개강 연기 또는 폐강 가능 ○ 폐강 시는 수강료 전액 환불, 정원미달 타 과목 전환 희망 시 전환 가능 | | | | | |
| 접수문의 | 여수시 생활문화센터(☎659-2421) | | | | | |

2024년 생활문화센터 교육 프로그램 과목별 모집인원 및 교육일정

| 분야 | 과 목 명 | 모집인원 | 교육시간 | 교 육 내 용 | 수강료 |
|-----|-----------------|------|------------------|--|---------|
| 6분야 | 10과목 | 176명 | | ※ 모든 과정은 기초 수준으로 진행하며, 자세한 내용은 추후 강의계획서 참조 | (3개월분) |
| 문예 | 성 인 글 쓰 기 | 15명 | 수) 10:00~12:00 | 생각을 글로 표현하는 어른의 글쓰기 | 30,000원 |
| 어학 | 생 활 영 어 (초 급) | 15명 | 목) 13:00~15:00 | 기초 문법부터 간단한 회화까지 | 〃 |
| 미술 | 붓 펜 캘리그라피 | 15명 | 화) 10:00~12:00 | 붓펜을 이용한 캘리그라피 글씨 쓰기 | 〃 |
| | 손 그림 일러스트 | 15명 | 목) 19:00~21:00 | 인물, 동물, 식물, 소품 등 생활 속 일러스트 손으로 그리기 | 〃 |
| | 디 지 털 드로잉 | 10명 | 수) 19:00~20:00 | 태블릿pc를 활용한 그림 그리기 | 〃 |
| 공예 | 핸 드 메 이 드 워플 | 10명 | 화) 14:00~16:00 | 종이, 에바폼, 실크 등 다양한 소재를 활용한 꽃 만들기 | 〃 |
| 악기 | 목 요 드 럼 (초 급) | 8명 | 목) 10:00~12:00 | 드럼 기초 이론 및 연주 | 〃 |
| | 토 요 드 럼 (초 급) | 8명 | 토) 10:00~12:00 | 드럼 기초 이론 및 연주 | 〃 |
| 댄스 | 쥘 바 댄 스 (오 후) | 40명 | 화,목) 14:00~15:00 | 라틴 리듬과 함께 신나는 댄스 | 〃 |
| | 파 워 댄 스 (저 녁) | 40명 | 화,목) 19:00~20:00 | 다양한 음악에 맞춘 역동적인 댄스 | 〃 |

<참고사항>

- ▷ 교재비 및 재료비: 본인 부담
- ▷ 드럼강좌(목요드럼, 토요드럼): 본인 드럼패드 및 스틱 지참
- ▷ 디지털 드로잉: 본인 태블릿pc, 디지털 펜 지참 및 드로잉 앱 구매
- ※ 신청 시 별도 안내
- ▷ 과목별 모집정원의 50% 미달 시 폐강할 수 있으며, 폐강 과목 수강료는 환불 조치함

여수시 **생활문화센터**

2024년 3기

교육 프로그램 수강생 모집

모집기간 2024. 8. 8.(목) ~ 8. 21.(수) / 선착순 마감 *** 접수개시: 8/8(목) 10:00**

대 상 여수시민 누구나 수강 가능(19세 이상 성인)

수 강 료 30,000원 (3개월분, 전액 선납)

납부방법 인터넷 접수 시 결제 (카드결제, 실시간 계좌이체)
*** 교재비, 재료비 별도(수강생 부담)**

수강료감면 국민기초생활수급자, 국가유공자 및 독립유공자와 그 유족, 참전유공자, 고엽제후유의증자, 장애의 정도가 심한 장애인 등 **(수강신청 시 증빙자료 제출)**

접수방법 인터넷 접수(여수시 OK통합예약시스템)
여수시 누리집(yeosu.go.kr) ▶ OK통합예약시스템 ▶ 교육강좌 ▶
여수시 생활문화센터 ▶ 교육명 클릭 ▶ 신청하기 ▶ 접수 및 수강료 결제
(드럼 강좌 중복수강 불가/타인명의 신청 불가)

교육기간 2024. 9. 3.~ 12. 4. (3개월)

| 분야 | 과목명 | 모집인원 | 교육시간 | 교육내용 | 수강료 |
|----|-----------|------|------------------|------------------------------------|-------------------|
| 문예 | 성인 글쓰기 | 15명 | 수) 10:00~12:00 | 생각을 글로 표현하는 어른의 글쓰기 | 30,000원 (3개월분) |
| 어학 | 생활영어(초급) | 15명 | 목) 13:00~15:00 | 기초 문법부터 간단한 회화까지 | |
| | 붓펜 캘리그래피 | 15명 | 화) 10:00~12:00 | 붓펜을 이용한 캘리그래피 글씨 쓰기 | |
| 미술 | 손그림 일러스트 | 15명 | 목) 19:00~21:00 | 연필, 색연필, 펜을 활용하여 생활 속 일러스트 손으로 그리기 | |
| | 디지털 드로잉 | 10명 | 수) 19:00~20:00 | 태블릿pc를 활용한 그림 그리기 | |
| 공예 | 핸드메이드 플라워 | 10명 | 화) 14:00~16:00 | 종이, 예바폼, 실크 등 다양한 소재를 활용한 꽃 만들기 | |
| 악기 | 목요드럼(초급) | 8명 | 목) 10:00~12:00 | 드럼 기초 이론 및 연주 | |
| | 토요드럼(초급) | 8명 | 토) 10:00~12:00 | 드럼 기초 이론 및 연주 | |
| 댄스 | 쑈바댄스(오후) | 40명 | 화,목) 14:00~15:00 | 라틴 리듬과 함께 신나는 댄스 | |
| | 파워댄스(저녁) | 40명 | 화,목) 19:00~20:00 | 다양한 음악에 맞춘 역동적인 댄스 | |

접수문의 **061.659.2421** 전라남도 여수시 흥국로 17, 여수시 생활문화센터



어르신 폐렴구균 예방접종 지정의료기관



| 연번 | 의료기관명 | 전화번호 | 소재지 |
|----|-------------|----------|-----|
| 1 | 우리연합의원 | 664-7755 | 고소동 |
| 2 | 엑스포제일의원 | 662-8700 | 공화동 |
| 3 | 행복한의원 | 665-8275 | |
| 4 | 건강연합의원 | 661-7575 | 관문동 |
| 5 | 여수드림내과의원 | 662-1400 | |
| 6 | 속튼튼박내과의원 | 641-3737 | 광무동 |
| 7 | 여수전남병원 | 640-7575 | |
| 8 | 김만달내과의원 | 663-2690 | |
| 9 | 박세원내과의원 | 662-9897 | 교동 |
| 10 | 신대호이비인후과의원 | 662-2226 | |
| 11 | 한사랑의원 | 666-6675 | |
| 12 | 미래연합의원 | 642-3932 | |
| 13 | 여수제일의원 | 684-8275 | 국동 |
| 14 | 홍순갑소아청소년과의원 | 662-3790 | |
| 15 | 돌산성심의원 | 644-0106 | 돌산읍 |
| 16 | 새순한방병원 | 653-0233 | |
| 17 | 심병수신경외과의원 | 655-1700 | |
| 18 | 이정훈내과의원 | 666-7777 | 문수동 |
| 19 | 이화내과의원 | 655-7177 | |
| 20 | 한마음가정의원 | 651-7503 | |
| 21 | 미평연합의원 | 651-8275 | |
| 22 | 미평하나의원 | 653-0182 | |
| 23 | 미평현대의원 | 651-7995 | 미평동 |
| 24 | 여수중앙병원 | 644-9000 | |
| 25 | 효드림요양병원 | 654-0000 | |
| 26 | 여도연합의원 | 686-3116 | 봉계동 |
| 27 | 메리놀의원 | 642-8775 | |
| 28 | 여수정형외과의원 | 641-5100 | |
| 29 | 정남진정형외과의원 | 642-7878 | 봉산동 |
| 30 | 정아비인후과의원 | 643-0530 | |
| 31 | 김철우이비인후과의원 | 641-0689 | |
| 32 | 소문난내과의원 | 641-1211 | |
| 33 | 여수비노의학과의원 | 641-8884 | |
| 34 | 이산경외과의원 | 641-4535 | 서교동 |
| 35 | 종암연합의원 | 643-4300 | |
| 36 | 탐내과가정의학과의원 | 643-8275 | |
| 37 | 홍산경외과의원 | 642-4480 | |
| 38 | 김아비인후과의원 | 684-7552 | |
| 39 | 무선제일의원 | 681-7581 | 선원동 |
| 40 | 무선하나의원 | 686-8215 | |
| 41 | 연세소아청소년과의원 | 651-7223 | |
| 42 | 민소아청소년과의원 | 692-5599 | 소러면 |
| 43 | 박경철외과의원 | 686-3716 | |

| 연번 | 의료기관명 | 전화번호 | 소재지 |
|----|-------------|----------|-----|
| 44 | 박이비인후과의원 | 654-0224 | 소호동 |
| 45 | 모성원내과의원 | 685-9119 | |
| 46 | 밝은내과2의원 | 663-7777 | |
| 47 | 서울연합의원 | 681-7374 | 신기동 |
| 48 | 신봉은해의원 | 691-5532 | |
| 49 | 윤철승내과의원 | 686-8275 | |
| 50 | 여수사랑의원 | 642-0175 | 신월동 |
| 51 | 씨에스나무병원 | 662-1000 | |
| 52 | 여천가정의학과의원 | 686-2888 | 안산동 |
| 53 | 참조은연합의원 | 680-0300 | |
| 54 | 다나연합이비인후과의원 | 655-7000 | |
| 55 | 새일신경외과의원 | 642-7575 | |
| 56 | 안재수내과의원 | 654-2450 | |
| 57 | 여수문화병원 | 650-5000 | |
| 58 | 여수연합의원 | 654-4000 | 여서동 |
| 59 | 조재현내과의원 | 654-4747 | |
| 60 | 참조은소아청소년과의원 | 653-5501 | |
| 61 | 튼튼소아청소년과의원 | 653-5279 | |
| 62 | 황재하의원 | 654-8275 | |
| 63 | 큰사랑연합의원 | 810-1600 | 용천동 |
| 64 | 새물촌제일의원 | 684-8575 | |
| 65 | 문누리의원 | 686-2475 | 용촌면 |
| 66 | 현대연합의원 | 665-7200 | 종암동 |
| 67 | 김대성행복한내과의원 | 665-7575 | |
| 68 | 김의원 | 663-5705 | |
| 69 | 김진호내과의원 | 665-7557 | 총무동 |
| 70 | 여수강남요양병원 | 810-1004 | |
| 71 | 이건영소아청소년과의원 | 663-1163 | |
| 72 | 365연합의원 | 686-0365 | |
| 73 | 김재민내과의원 | 681-7575 | |
| 74 | 바른정형외과내과의원 | 683-7500 | |
| 75 | 박영배내과의원 | 684-7582 | |
| 76 | 아라이비인후과의원 | 685-5500 | |
| 77 | 여수제일병원 | 689-8114 | |
| 78 | 여천플러스가정의원 | 686-6100 | 학동 |
| 79 | 윤영호내과의원 | 684-2340 | |
| 80 | 윤아비인후과의원 | 684-6911 | |
| 81 | 진남의원 | 683-2529 | |
| 82 | 참사랑의원 | 686-7042 | |
| 83 | 트롬가정의학과의원 | 682-4833 | |
| 84 | 한아비인후과의원 | 686-7275 | |
| 85 | 조은연합의원 | 681-5114 | 화정동 |

※ 지정의료기관 전화 문의 후 방문하시기 바랍니다.

<비브리오패혈증 예방수칙>

- 어패류는 충분히 익혀 먹는다.
 - 피부에 상처가 있는 사람은 바닷물에 접촉하지 않는다.
 - 어패류 관리 및 조리를 할 때 아래와 같은 사항을 준수한다.
- ◇ 어패류는 5도 이하로 저온 보관한다.
 - ◇ 어패류는 85도 이상 가열처리한다.
 - * 어패류는 껍질이 열리고 나서 5분동안 더 끓이고, 증기로 익히는 경우에는 9분이상 더 요리해야 함
 - ◇ 어패류 조리 시 해수를 사용하지 말고 흐르는 수돗물에 깨끗이 씻어야 한다.
 - ◇ 어패류를 요리한 도마, 칼 등은 반드시 소독 후 사용한다.
 - ◇ 어패류를 다룰 때 장갑을 착용한다.

비브리오패혈증은 어떻게 감염되나요?

주로 5~10월에

- ① 해산물을 날로 먹거나 덜 익혀서 먹을 경우
- ② 상처 난 피부가 오염된 바닷물에 접촉할 경우

감염됩니다.



비브리오패혈증의 주요증상은 무엇인가요?

발열, 오한, 복통, 구토, 설사, 혈압 저하
등의 증상이 발생합니다.







대부분 증상 발생 24시간 내
하지에 **피부병변**이 생기게 됩니다.



피부병변은 발진, 부종으로 시작하여
출혈성 수포가 형성되고,
괴사성 병변이 진행될 수 있습니다.

비브리오패혈증은 어떻게 예방할 수 있나요?

**간 질환자(만성 간염, 간경화, 간암 등), 알코올 중독자, 면역저하자 등은
고위험군으로 특별히 더 주의가 필요합니다.**



어패류는 흐르는 물에 씻고
85℃ 이상에서 완전히 익혀먹기
(백야 고열탕조는 어패류 양식 지양하기)



피부에 상처가 있는 사람은
바닷물과 접촉 금지



바닷물 접촉 후,
물과 비누로 노을 부위 씻기



바닷물 어패류는 가급적
5℃ 이하에서 저온 저장



어패류를 취급할 경우 장갑 착용,
요리한 도마, 칼 등은 소독 후 사용



비브리오패혈증이 의심되면 즉시 보건소나
의료기관에 방문하여 **진료**를 받으십시오.



여수시보건소

여수시 시청서4길 47 T. 061) 659-5558



비상시 국민행동요령

비상시 안전을 위해 꼭 기억해야 할 4가지

일상생활 중에

1 꼼꼼히 준비

- 대피장소 사전에 파악하기
- 비상 생존배낭 준비



대 피 소
알아두기

네이버 지도 T맵 카카오맵



'민방위 대피소' 검색
가까운 대피소 주소 클릭
길찾기로 위치 확인

필수 앱 설치



구글플레이 스토어

앱스토어

휴대폰 카메라를 QR코드 위에 띄워 앱주소를 터치하면 앱(안전다짐)을 설치할 수 있습니다.

생존배낭 꾸리기



생수, 간편식, 손전등, 상비약, 라디오(건전지), 화장지(물티슈), 우의, 담요, 방독면, 마스크, 고무장갑, 장화, 비닐봉투 등

공습 정보가 올리거나 포탄이 떨어질 때

2 안전하게 대피

- 신속하게 대피 후
- 신체 보호하기



더 많은 내용이 궁금하다면? 국민재난안전포털



가까운 민방위 대피소로 이동

- 위급시 가장 가까운 지하시설 (지하철역, 지하주차장 등) 또는 콘크리트 건물 내 유리창이 없는 안전한 곳으로 대피하기



화학무기 공격시 대피방향



- 외부공기를 차단할 수 있는 높은 실내장소



- 오염지역으로 바람이 불어가면, 바람 반대 방향으로 대피



- 오염지역에서 내게로 바람이 불면, 좌/우측 방향으로 대피

대피소 대피중에

- 3 귀 기울여 정부 안내방송 잘 듣기
- 4 질서유지 및 상호배려하기



나의 대피소는?



행정안전부

여수시 공고 제2024-1456호

2024년 「전남청년 문화복지카드 지원사업」 추가모집 공고

여수시는 도내 거주하는 청년의 문화생활 향유 및 자기계발을 지원하기 위해 전남청년 문화복지카드 지원사업 대상자를 다음과 같이 모집하니 많은 신청 바랍니다.

2024. 5. 3.

여 수 시 장

I 「전남청년 문화복지카드 지원사업」 이란

- 전라남도내에 거주하는 청년을 대상으로 공연관람, 학원수강, 도서구입 등을 위한 문화복지비를 지원하는 사업입니다.
- 일정 지원조건(거주, 출생연도 등)을 충족할 경우 문화복지비 연 25만원 지원

II 신청대상

1. 신청자격 : 도내 2년* 이상 거주 청년 * 2024. 5. 13. 기준

- ① (거주) 2022. 5. 13. 이전부터 도내에 주소를 두고 계속 거주(2년 이상)
- ② (연령) 1996~2005년도 출생자

※ ①, ② 조건 모두 충족해야 하며, 소득기준 없음

2. 제외대상

- ① 복지포인트(카드)를 지급받는 공공기관 근무자 * 공공기관 범위 [\[참고2\]](#)
 - 공무원, 교사, 청원경찰, 공무원직, 기간제 근로자 등
- ② 학교 밖 청소년 교육수당을 당해연도 1회 이상 지급받았거나, 지급받을 자
 - 학교 밖 청소년 등록 후 센터 내 프로그램 월 6회 이상 참여자 (19~24세, 월 20만원 지원)
- ③ 전라남도 여성농업인 바우처 대상자(여성농업인 문화복지생활 지원, 연 20만원)
- ④ 문화누리카드 지원대상자(6세 이상 기초생활수급자 및 차상위계층 문화예술 지원, 연 13만원)
 - 단, 청년문화복지카드 25만원 중 문화누리비 제외하고 차액(12만원) 지급

3. 환수 사유

- 제외대상자(복지포인트를 지급받는 공공기관 근무자, 학교 밖 청소년 교육수당 대상자, 여성농업인 행복바우처 대상자) 임에도 불구하고 지원금을 받은 경우
- 문화누리카드 지원대상자 임에도 문화복지비 전액을 지원받은 경우
- 기타 사회 통념상 허위 기타 부정한 의도 및 방법으로 지원금을 지급받고자 한 경우
- 중고거래 등을 통한 문화복지카드 현금화를 시도한 경우
- 카드 수령 후 제3자에게 양도한 경우
- 대가를 수령하고 제3자를 위해 구매대행을 한 경우
- 비허용 상품 구매 후 허용상품 구매로 위장한 경우

2024년 하반기 한국어 교육 결혼이민자 역량강화지원 신청안내

| 교육단계 | 교육일 | 교육시간 | 교육인원 | 비고 |
|-----------------|------------------------|-------------|------|--------------------------------|
| 토픽듣기 (1~2급) | 8.19~11.27 매주 월,수 | 13:30~16:30 | 15명 | *토픽자격증 취득 후 사회통합 수업연계 |
| 토픽읽기 (3~4급) | 8.19~11.27 매주 월,수 | 9:30~12:30 | 15명 | |
| 토픽쓰기 (5~6급) | 8.19~11.27 매주 월,수 | 9:30~12:30 | 15명 | |
| 윤민정음 (한국어초급) | 8.19~11.27 매주 월,수 | 9:30~12:30 | 15명 | |
| 지역문화 (국적취득) | 8.20~11.27 매주 화,수,목 | 13:30~15:30 | 15명 | 4,5단계 |

문의: 061)692-4172

참여대상 결혼이민자, 중도입국자녀
구비서류 외국인등록증, 가족관계증명서(센터 미등록시)
접수기간 2024.7.29.(월) ~ 선착순 모집
접수방법 센터 방문접수(여수시 새터로 33)



여수시 가족센터
YEOSU FAMILY CENTER

2024년 하반기 한국어 교육 법무부 사회통합프로그램 신청안내

| 교육단계 | 교육일 | 교육시간 | 교육인원 | 평가일 | 연계신청 |
|------------------------------|-------|--------------------------------------|------|-------------------|--------------|
| 한국어와 한국문화 중급 1 (3단계) | 100시간 | 8.22 ~ 11.21 매주 화,목 9:30~13:30 | 15명 | 단계평가 (11.26/화) | *토픽 2급 |
| 한국어와 한국문화 중급 2 (4단계) | 100시간 | 8.22 ~ 11.21 매주 화,목 9:30~13:30 | 15명 | 중간평가 (12.28/토) | *토픽 3급 |
| 한국사회이해 기본(5단계) 심화(5단계) | 90시간 | 8.22 ~ 11.22 매주 목,금 9:30~13:30 | 15명 | 종합평가 (12.14/토) | *토픽 4급 이상 |

문의: 061)692-4172

참여대상 대한민국에 체류하는 이민자
구비서류 외국인등록증, 토픽자격증/본국 교육이수증
가족관계증명서(센터 미등록 시)
접수기간 2024.7.29.(월) ~ 선착순 모집
접수방법 센터 방문접수(여수시 새터로 33)



여수시 가족센터
YEOSU FAMILY CENTER

부모역할지원사업

2024 성년기 부모교육

"너와 나, 우리의 앞길을 응원해!"

8월 20일(화) ~ 8월 23일(금)

여수시 가족+센터 성년기 부모교육에 함께할 부모님을 모집합니다!

| 신청기간 |

8/1(목) 10시 ~ 8/16(금) 16시

| 대상 | (선착순 마감)

20~30대 자녀를 둔 부 또는 모 15명

| 교육시간 | (오전) 10시 - 12시

| 교육장소 | 1층 교육실, 4층 강당

8월

| 일 | 월 | 화 | 수 | 목 | 금 | 토 |
|----|----|----|----|----|----|----|
| 18 | 19 | 20 | 21 | 22 | 23 | 24 |

20일~22일 자녀 심리이해하기 / 나와 내 자녀 바로알기 /

1층 교육실 자녀와 소통하기 / 자녀들의 건강한 독립을 위한 부모의 태도

23일

라이스도우 떡클레이 케이크 만들기

4층 강당

| 신청방법 |

- 방문신청 : 여수시 새터로 33, 2층
- 온라인신청 : 큐알 스캔 (홈페이지)



여수시 가족+센터 문의처 | 061-692-4172
YEOSU FAMILY CENTER

IV

시정 홍보 자료



에어컨 화재 이렇게 예방하세요!

01



02



03



04



여름철 재난·안전위험요소 집중신고기간

호우·태풍

산사태 위험

폭염

물놀이 안전

2024. 6. 1. ~ 2024. 8. 31.



재난·안전사고 예방을 위한

안전위험요소는 '안전신문고'로!

⚠ 참여대상 : 국민 누구나(외국인 포함)

⚠ 신고방법 : 안전신문고 앱 또는 포털
(www.safetyreport.go.kr)



행정안전부

• 안전신문고 앱

Play 스토어

App Store에서 다운로드 받아 신고하세요.



여름철 재난·안전위험요소 집중신고 이렇게 하세요!

행정안전부와 지자체에서는 여름철 재난·안전위험요소 집중신고기간('24. 6. 1. ~ 8. 31.)을 운영합니다.
안전신문고 앱 또는 포털에서 '여름철 집중신고'를 선택해 적극 신고해주세요.

호우·태풍

빗물받이 막힘, 지하공간 침수 등



붕괴 위험(옹벽·측대)



강풍 위험(시설물 낙하)



전기 감전(전선 노출)



산사태 위험

토사 유출



낙석 위험



절개지 위험



위험구역 관리 미흡



폭염

시설 파손



위험물 방치



안전 관리 미흡(근로자 등)



무더위 쉼터 불편



물놀이 안전

구조 장비 파손



출입·관리 미흡



안전요원 미배치



물놀이 시설 파손



※ 긴급한 사항은 112 또는 119, 긴급신고바로앱으로 신고해주세요!



- 집중신고 이벤트('24. 6. 1. ~ 8. 31.) 참여자 추첨을 통하여 모바일쿠폰(5천원상당) 지급 예정
- 재난예방 효과가 큰 우수 신고는 심사를 통하여 안전신고 포상금(최대 100만원)과 안전신고 마일리지(1,000점) 지급 예정





식품의약품안전처



KF94 마스크 • 코로나19 의심환자를 돌보는 경우

KF80이상 마스크

- 기침, 목아픔 등 호흡기 증상이 있는 경우
- 건강취약계층^①과 기저질환자^②가 다른사람과 접촉하는 경우

비말차단용·수술용 마스크

- 장시간 착용해야 하는 환경·더운 여름철·호흡이 불편한 경우에 사용이 편리

① 건강취약계층 노인, 어린이, 임산부, 만성질환자 등

② 기저질환자 만성 폐질환, 당뇨, 만성 신질환, 만성 간질환, 만성 심혈관질환, 혈액암, 항암치료암환자, 면역억제제 복용 중인 환자

미세입자 차단

호흡 용이성

KF94

KF80

비말 차단용 **수술용**

KF94

KF80

비말 차단용 **수술용**



마스크 착용 전
깨끗이 손 씻기



입과 코를 가리고,
틈이 없도록 착용



착용중 마스크 만지지 않기
만진 후 깨끗이 손씻기



입만 가리는 착용



턱에 걸치는 착용



걸을 만지는 행위



코만 가리는 착용

- 카페나 음식점에서 음식 섭취 전·후나 대화 시 마스크를 항상 착용해야 합니다
- 잠시 마스크를 벗어야 하면 오염되지 않도록 깨끗한 봉투에 보관합니다



마스크 선택법

식약처가 허가한 **의약외품** 표시를 꼭 확인하세요

마스크 폐기법



마스크는 귀에 거는 끈만 이용해 벗은 후 바깥면을 안쪽으로 접어 끈으로 감고 소독제를 뿌려 종량제 봉투에 버립니다

※ 소독제가 없는 경우 비닐봉지에 넣어 쓰레기봉투 밖으로 나오지 않도록 합니다

손을 비비삼

손을 비누로 비벼요 30초 이상



올바른 손씻기 6단계



2024.3.5. 질병관리청

“호흡기 감염병 예방을 위한”

슬기로운 환기수칙

사실편

학교 요양병원 의원실

주요 시설에서의 올바른 환기 방법 이렇게 실천하세요!

1/8

2024.3.5. 질병관리청

“시설별 환기법” 이것만 기억하세요~ 자연환기와 기계환기 병행

학교에서는
여는 시간마다 10분 간 자연환기

요양병원에서는
기계환기를 상시가동
2시간마다, 10분 이상 자연환기 병행

의원실에서는
환의시간은 최대한 짧게
기계환기와 자연환기 병행

2/8

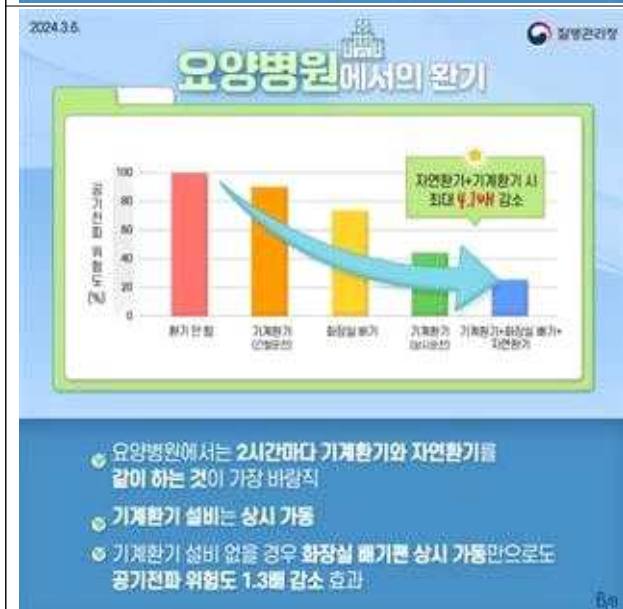

2024.3.5. 질병관리청

실내 환기, 이것만 기억하세요!

“2시간마다 10분씩 환기”

6/8



질병관리청

백일해란?

백일해균(Bordetella pertussis) 감염에 의한 급성 호흡기 질환입니다.



백일해는 어떻게 전파되나요?

- 감염된 사람이 기침이나 재채기 등을 할 때 **비말을 통해 전파가 가능합니다.**
- **유증상 감염자의 침, 콧물** 등이 묻은 물건을 통해서도 **간접적으로 전파**가 가능해요!



질병관리청

백일해의 증상은 무엇인가요?

백일해의 잠복기는 **일반적으로 7~10일** (최소 4일~ 최장 21일)입니다.
증상은 다양하지만 **크게 3가지 단계**로 진행되고 발열은 심하지 않습니다.



카타르기(1~2주)

- 일반적 감기와 비슷하고 전염력이 가장 높습니다.
- 콧물, 재채기, 가벼운 기침이지만 점점 심해집니다.



경해기(4주 이상)

- 매우 심한 기침, 발작성 기침으로 밤에 더 흔하고, 하루 평균 15회 이상 발생합니다.
- 숨을 들이쉴 때 높은 소리의 **흠(Whoop)**소리 나는 특징이 있습니다.
- 소아와 아기는 기침을 하는 동안 얼굴이 파래질 수 있고, 구토를 하거나 탈진이 발생할 수도 있습니다.
- 기침 발작 사이엔 아파 보이지 않습니다.



회복기(2~3주)

- 발작성 기침이 서서히 줄면서 2~3주 내 사라집니다.

백일해 면역력이 없는 가족 내 접촉자에서는 70~100% 전파 가능!

2024.4.29.

백일해 감염되면 어떻게 해야 하나요?

- 백일해에 걸리면 학교, 어린이집 등 **전파 차단**을 위해 전염기간 동안 **등교, 등원***을 중지하고 집에서 격리합니다.

* 등교, 등원 중지기간 :

- (적정 항생제 복용 시) 투여 후 5일까지 격리
- (치료받지 않는 경우) 기침 멈출 때까지 최소 3주 이상 격리



- 백일해 환자와 접촉한 사람은 의료기관을 방문하여 상담 후 **예방적 항생제 치료**를 고려할 수 있습니다.



2024.4.29.

백일해 예방법은?



예방접종

접종일정에 맞춘 예방접종이 가장 중요합니다!



기초접종

1차
DTaP

생후 2개월

2차
DTaP

생후 4개월

3차
DTaP

생후 6개월



추가접종

4차
DTaP

생후 15~18개월

5차
DTaP

4~6세

6차
Tdap

11~12세

2024.4.29.

백일해 예방법은?



올바른 손씻기의 생활화

흐르는 물에 비누로 30초 이상 손씻기



기침예절 실천

휴지나 옷소매로 입과 코를 가리기



실내에서는 자주 환기하기

하루 최소 3회, 매회 10분 이상



씻지 않은 손으로

눈, 코, 입 만지지 않기



기침 증상이 있는 경우 마스크 착용하고
의료기관 방문하여 진료받기

2024.4.29.

하절기 대비 백일해 예방수칙

- 예방접종(총 6회*) 적기 접종 준수
 - 2개월, 4개월, 6개월, 15-18개월, 4-6세, 11-12세
 - 백일해 등 호흡기 예방수칙 준수
 - 올바른 손씻기의 생활화
 - 기침예절 실천하기
 - 기침 등 호흡기 증상 발생 시 마스크 착용, 1주 이상 기침 지속 또는 발작성 기침 발생 시 진료 받기
 - 가정 내 고위험군이 있는 경우 호흡기 증상 발생 시 조기에 진료 받기
- ※ 고위험군: 1세미만 영아, 면역저하자, 중등증 이상의 천식 및 만성폐질환자



여수시 어르신교통복지카드 교통복지카드 사용설명서

카드 신청 방법

카드 사용시기 : 2024. 1. 1.부터

신청대상

- 여수시에 주소지가 등록되어 있는
75세 이상 어르신
- 대상자 **연령 도달한 날부터** 신청가능
(예시) 1949. 6. 8. 출생 → 2024. 6월 달부터 신청 가능

신청 및 수령장소

- 주소지 **관할 읍·면사무소** 및
동 주민센터 (신규/재발급)
- 본인(신분증 지참) 또는 대리인 위임
* 위임 : 19세 이상 (위임한 사람 신분증 및 도장,
위임받은 사람 신분증 지참)

카드 발급비용 : 최초 무료

- 재발급 : 5,500원
- * 카드 불량은 무료

여수시 버스 환승 기준



환승(무료)

- * “유료 탑승” 차량을 기준으로 최초 하차(태그) 후
1시간 이내 승차한 경우에만 1번만 적용

(예시)

10:00
최초 하차



유료 탑승

10:10
승차(무료)
10:20
하차



환승(무료)

11:01
승차(유료)
1시간 초과



유료 탑승

카드 사용 방법

사용횟수

- 월 20회(매달 1일 ~ 말일까지)

20회 초과시 개인부담 충전가능

기존 환승제도(1시간 내 1회 무료) 동일 적용

* 환승은 횟수차감 없음

잔여횟수는 다음달로 이월되지 않음
(매월 20회 자동충전)

*이용횟수 확인 방법 : 카드 단말기 이용횟수(누적) 표시

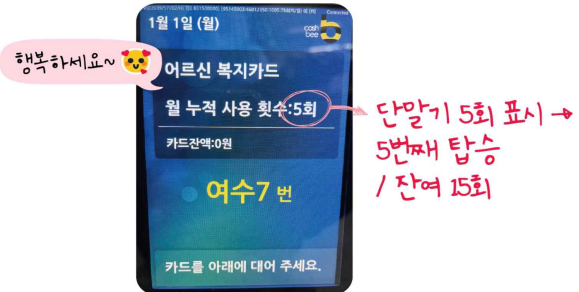

사용대상

- 여수시에 등록된 버스만 무료 승차 가능
- * 타지역(순천, 광양 등)에서는 일반교통카드(충전 필요)로 사용 가능

카드 사용시 유의사항



카드 부정사용 금지

- * 75세 이상 무료버스 이용시 “행복하세요” 안내멘트 송출



타인양도 또는 대여금지

- *부정사용 적발시 **1년간 지원중단**

지원중단사유

거짓이나 그밖의 부정한 방법으로 교통카드를 발급받은 경우
교통카드 발급자격을 상실(다른 시·군 전출, 사망 등)한 경우



교통복지카드 문의 여수시청 교통과 061.659.4125

남해안 거점도시
미항여수

신기롭고
Beautiful Ocean
YEosu

생활쓰레기 배출 이렇게 해주세요!



1 생활쓰레기 배출 안내

- 배출시간 : 일몰 이후(당일 20:00~ 다음날 05:00)
- 배출장소
 - (공동주택) 단지 공용쓰레기장
 - (단독주택) 가까운 거점수거 집하장, 마을별 공용쓰레기장
- 배출금지 : 주간 및 일요일
- 배출방법 : 규정된 종량제 봉투에 묶음선 아래까지만 채움(무게 15kg 이하)



2 규정된 종량제 봉투에 버려주세요

- 씻어도 **이물질**이 제거되지 않는 **비닐류, 용기류**
예) 음식물 묻은 비닐, 케첩통·식용유통, 컵라면 용기 등
- **폐합성수지류**(과자, 라면봉투, 기타 비닐봉투 등 깨끗한 폐비닐류)는 시멘트 생산 열원으로 재활용함에 따라 **별도 분리배출**

3 마대에 담을 대형폐기물(반드시 **스티커** 부착)??

- **불연성 폐기물류**
예) 깨진병, 판유리, 조명기구용 유리류, 도자기류, 사기그릇
⇒ 깨진 유리는 종이나 상자 등으로 싸서 테이프를 붙여 종량제봉투에 배출
- 소량의 정원수 전정 가지, 인테리어 폐기물 등
⇒ 대량 배출은 묶거나 자루에 담아 민간 폐기물처리업체에 위탁



생활쓰레기를
마대에 담아 배출하는 경우
수거하지 않습니다.



- 재활용이 되지 않는 비닐류를 마대(비닐)에 담아 배출
- 낚시관련 등 잡쓰레기를 마대에 담아 배출
- 현수막 등 잡쓰레기를 마대에 담아 배출
- 생활쓰레기를 마대에 담아 배출하는 경우

여수시
YEOSU CITY

여수시도시관리공단

남해안 거점도시
미항 여수



2023년도 대형폐기물 수거 이렇게 바뀝니다.



대형폐기물이란?

- 가정 또는 사업장 등에서 배출되는 가구, 가전제품, 생활용품, 사무용 기자재 및 냉·난방기 등 종량제 봉투에 담기 어려운 폐기물입니다.

대형폐기물을 배출은?

- 배출은 수거요일 전날 일출 후(저녁 8시)부터 일출 전(새벽 5시)까지입니다.
- 공동주택은 단지 공용 쓰레기 집하장에, 단독주택은 자기집 건물 앞(잘 보이는 곳) 또는 마을별 공용 쓰레기 집하장에 배출하시기 바랍니다.
- 배출할 땐 반드시 대형폐기물 품목별 기준에 맞는 배출스티커를 붙여야 하며, 수수료 기준보다 적은 금액의 스티커를 붙이거나, 미부착할 경우는 수거하지 않습니다.
※ 낙엽·비닐류(공동주택 등)는 반드시 종량제 봉투 사용!!
⇒ 일반 마대에 대형폐기물 스티커를 붙여 배출할 경우는 미수거합니다.

콜센터를 통한 수거도 가능합니다.

- 콜센터에 접수 될 민원은 24시간 이내에 수거합니다.
- 민원접수 : 월~금요일 09:00 - 18:00
(여수권) ☎ 061-644-6800 (여천권) ☎ 061-688-6811

읍면동별 수거요일

| 여수권(동여수) | | 여천권(서여수) | |
|---------------|------|----------|------|
| 읍·면·동 | 수거요일 | 읍·면·동 | 수거요일 |
| 동문동, 한리동, 중앙동 | 월, 수 | 쌍봉동, 화양면 | 월, 수 |
| 충무동, 광림동, 서강동 | 월, 목 | 주삼동, 묘도동 | 월, 목 |
| 대교동, 월호동, 국동 | 화, 목 | 소라면, 화정면 | 화, 목 |
| 여서동, 문수동, 불산읍 | 화, 금 | 여천동, 삼일동 | 화, 금 |
| 매평동, 둔덕동, 만덕동 | 수, 금 | 시전동, 읍촌면 | 수, 금 |

☞ 쾌적한 주거환경을 만들기 위해 배출자는 수거일정에 맞게 배출해 주세요 ☞

남해안 거점도시 **마항** 여수

신신신신신신



음식물쓰레기

이렇게 배출해 주세요!

식재료 중 음식쓰레기가 아닌 것을 가려내
다른 생활쓰레기와 섞이지 않도록 분리·배출해야 됩니다.



음식물 쓰레기가 아닌 것들 (종량제 봉투에 담아 배출)



채 소 류

- 쪽파·대파·미나리 등의 '뿌리'
- 고추씨, 고추대
- 양파·마늘·생강·옥수수 등의 '껍질'
- 옥수수대



어 패 류

- 조개·소라·전복·멍게·굴 등의 '껍데기'
- 게·가재 등 갑각류의 '껍데기'
- 생선뼈



과 일 류

- 호두·도토리 등의 '딱딱한 껍데기'
- 복숭아·살구·감 등 핵과류의 '씨'



기 타

- 계란 등 '알껍데기'
- 각종 차류 '찌꺼기'
- 한약재 '찌꺼기'



육 류

- 소·돼지·닭 등의 '털과 뼈다귀'



음식물 쓰레기 배출 요령

- 단독주택·상가 음식물 쓰레기는 물기를 최대한 제거 후 전용수거용기에 납부필증(스티커)을 부착하여 우리 집 문 앞, 상가 앞에 배출합니다.
- 공동주택 음식물 쓰레기는 물기를 최대한 제거 후 공용 전용수거용기에 배출합니다.
- 배출 시간은 저녁 20:00 ~ 새벽 05:00까지 배출합니다.



여수시 자원순환과



자세한 내용은 **분리배출앱**을 참고해주세요.



분리배출 방법, 꼼꼼히 알려드려요!!

종이류 재활용품 분리배출 안내

종이 종류별 올바른 분리 배출 요령

골판지 박스



테이프 등 종이류와 다른 재질 제거
해주세요. 이물질이 혼합되지 않도록
접어서 배출해주세요.

신문·책자류



스프링 등 종이류와 다른 재질은
제거 후 배출해주세요

종량제 봉투에 버려주세요 (종이류로 배출하면 안되는 품목)

영수증·전표



택배전표

영수증

코팅지



금·은박지

비닐 등 방수코팅지

오염된종이



폐휴지-기저귀

음식물 등 오염물질이 묻은 종이

기타



벽지(합성수지 소재)

부직포

비닐류 등 올바른 분리배출 안내문

『재활용품』 분리배출

우리의 좋은 습관이 아름다운 미래를 만듭니다.

| 구 분 | 분리배출 요령 | 재활용품 배출 사례 | |
|-------------------|---|--|---|
| | | ○ | × |
| 비닐류 (필름류) | ① 내용물을 비우고 다른 재질로 된 부분(부착상표 등)을 제거한 후 배출 ② 풀날리지 않도록 봉투에 담아 배출 ③ 이물질 제거가 어려운 경우 종량제 봉투로 배출 |  |  |
| 발포한성수지 (스티로폼) | ① 이물질이 붙었으면 씻어서 배출 ② TV, 냉장고 등 포장·은반에 사용된 스티로폼은 되도록 제품 구입처로 반납 ③ 내용물을 완전히 비우고 부착상표 등을 제거 배출 |  |  |
| 플라스틱용기 (페트병 등) | ① 음식물 등 내용물을 깨끗이 비우고, 다른 재질로 된 부분(부착상표 등)은 제거하여 압착하여 배출 |  |  |
| 플라스틱류 (기 타) | ① 다른 재질은 제거한 후 배출 단, 알약 포장재, 카세트테이프 등 여러 재질이 섞이고 분리가 어려운 제품은 종량제 봉투 등으로 배출 |  |  |

※ 비닐류와 페스티로폼, 폐플라스틱류 등을 올바르게 배출하여야 재활용이 가능하며, 분리 배출 기준에 맞지 않게 배출하면 재활용되지 못하고 폐기물(종량제)로 처분됩니다.

※ 재활용 분리배출 기준을 위반 시에는 폐기물관리법에 의거 과태료 부과 대상이 됩니다.

여수시 자원순환과(659-3838~3841)



플라스틱 다이어트, 함께해요



1



텀블러(개인컵),
다회용 컵 사용 생활화하기

2



장 볼 때는
장바구니(에코백) 사용하기

3



음식 포장 시 다회용기에
담아가기

4



음식 배달 주문 시
안쓰는 플라스틱 거절하기

5



플라스틱 빨대·젓는 막대
사용 줄이기

6



음료 구입 시
무라벨 제품 우선 구매하기

7



온라인 상품 주문은
모아서 한꺼번에 하기

8



과도하게 포장된
제품 소비 줄이기

9



포장 안한 상품 등
구매하기

10



세탁 비닐 등
불필요한 비닐 사용 줄이기

한 사람의 작은 실천이 세상을 바꿉니다

※ 자원순환 실천플랫폼에도 함께 동참해 주세요!



검색창에  폐가전무상방문수거 ▼ 를 검색해 보세요!

비용은 무료로!
배출은 편리하게!

폐가전제품 무상방문수거

폐가전제품을 원하는 장소로 직접 방문하여
무상으로 수거해 드립니다!

모바일로
배출예약
하세요!

접수방법

www.15990903.or.kr

인터넷 홈페이지에 접속!

폐가전 수거 예약센터

전국 어디서나 국번없이!

1599-0903



카카오톡 친구찾기!

ID : 폐가전무상방문수거



환경부



한국전자제품자원순환공제조합

서울특별시

부산광역시

대구광역시

인천광역시

광주광역시

대전광역시

울산광역시

세종특별자치시

강원도

충청북도

충청남도

전라북도

전라남도

경상북도

경상남도

Jeju

제주특별자치도

수거과정



대상품목

| 분 류 | 품 목 | 비 고 |
|------------|--|------------------------------------|
| 단일품목 | 냉장고 | 가정용 / 업소용 / 김치냉장고 / 와인냉장고 / 쇼케이스 등 |
| | 세탁기 | 일반세탁기 / 드럼세탁기 등 |
| | 에어컨 | 실내기 / 실외기 / 일체형 등 |
| | TV | CRT / PDP / LCD / 프로젝션TV |
| | 전기오븐레인지 / 식기세척기 / 식기건조기 / 냉온정수기 / 자동판매기 / 공기청정기 런닝머신 / 복사기 / 전자레인지 | |
| 세트품목 | 전축(구형 오디오 세트) / PC세트(본체+모니터) | |
| 다량배출 품목 | 수량기준 5개 이상 동시 배출 품목 (팩시밀리, 음식물처리기, 전기비데, 전기히터, 전기밥솥, 프린터, 가습기, 선풍기, 청소기, 노트북 등 소형가전) | |

- ※ 에어컨, 벽걸이 TV는 기본 철거가 되어 있어야 수거가 가능합니다.
- ※ 가스레인지, 가구, 러닝머신을 제외한 운동기구, 전기장판, 악기 등은 수거가 불가능합니다.
- ※ 원형이 훼손된 (컴프레서, 모터 탈취 등) 폐가전제품은 수거가 불가능합니다.



콜센터 운영시간

- 평일(월~금) : 08시 ~ 18시
- 토 · 공휴일 : 08시 ~ 12시



수거차량 운영시간

- 평일 및 공휴일 : 08시 ~ 18시

- ※ 지역에 따라 수거가능 요일이 다릅니다.
- ※ 콜센터 및 수거차량 휴무일 : 매주 일요일, 1월1일, 근로자의날, 설연휴, 추석연휴
- ※ 신제품을 구매하여 폐가전을 배출할 경우에는 배송설치 시 해당사에서 수거합니다.
- ※ PC, 노트북, 휴대폰 배출시에는 수거전에 개인정보 및 자료를 삭제하여 주시기 바랍니다.

에너지 절약하고 인센티브는 늘리고!



에너지 분야 탄소중립포인트제란?

가정, 상업시설에서 사용하는 전기, 상수도, 도시가스 사용량 감축에 따라 인센티브를 지급하는 범국민 온실가스 감축 제도입니다.

| 감축률(이상)~(미만) | 전기 | 상수도 | 도시가스 |
|--------------|---------|--------|--------|
| 5%~10% | 5,000P | 750P | 3,000P |
| 10%~15% | 10,000P | 1,500P | 6,000P |
| 15%~ | 15,000P | 2,000P | 8,000P |

※ 1포인트당 최대2원, 상업시설 참여자의 경우 포인트 4배 지급

**과거 2년간 월별 에너지 사용량과 비교하여
올해 에너지 감축률에 따라 지급하며,**

자세한 인센티브 지급 기준은 탄소중립포인트(에너지 분야) 누리집 참고

참여대상

가정의 세대주 또는 세대원, 상업시설의 실사용자

※ 서울시 거주자는 에코마일리지로 참여

참여시기

상시 참여 가능(회원 탈퇴시까지 참여)

인센티브

연간 최대 10만원, 1년에 2회 지급(6월, 12월)

여수시에서는 **쓰레기도 돈이 된다!!****제3회 재활용 가능 자원 회수·선별 경진대회 추진계획[요약]**

□ 추진개요

- 사업기간 : '24. 4. ~ 12월 * 평가기간 : 4. ~ 9월
- 사업비 : 200,000천원(도비) * 폐기물처분부담금 징수교부금 : 자원순환 기반조성사업
- 참여대상 : 여수시민(공무원 포함)
- 추진목표 : 4대 전략목표 → 실천 과제 선정, 탄소중립 실현 재활용 시민운동 추진

| | | | |
|--|---|--|---|
| 자원순환 가게 및 인공지능 자동수거기 운영 이동식9개소 및 28대운영 | 자원순환 가게를 활용한 리빙랩 추진 인류공동문제(환경)인식 해결방안모색 5~10회 | 1회용품 사용줄이기 및 다회용기 사용하기 공공부문 선도적 실천 민간부문 확대 | 재활용품 분리배출 교육 및 홍보 (사회단체, 경로당, 초등학교 등) |
|--|---|--|---|

- 실적평가(차년도 계획 논의) : '24. 10.
 - 포상금 : 200,000천원(포상금, 기타보상금, 국제화여비)
 - 대 상 : 일반시민(개인, 단체) 공무원(읍·면·동·관·과·소·의회) * 단체 10인 이상
 - 내 용 : 부문별 사업항목별 참여도(서면, 현장)
- 유공자표창(부문별3건 - 시민단체, 개인, 공무원단체) : '24. 11.
- 우수부서 개인성과 우수공무원 해외연수 약 25명 : '24. 11.~12.
 - * 제4회 재활용 가능자원 회수·선별 경진대회와 연계하여 추진 → ('24. 10. ~ '25. 9월)

□ 평가항목 [참가횟수, 참가인원수, 배출량, 캠페인실천도]

1. 여수 “나눔 행복” 자원순환 가게 및 인공지능 자동수거기 이용

- 시 기 : '24. 1. ~ 12월
- 장 소 : 여수시 일원(이동식 9개소, 고정식 27대)
- 내 용
 - 자원순환 가게를 이용하여 자원재활용 홍보·교육, 문화조성
 - 인공지능 자동수거기를 이용한 캔, 투명페트병 다모아행사 병행

2. 여수“나눔 행복”자원순환 가게를 활용한 리빙랩 추진 참여

- 생활쓰레기 새로운 가치찾기 캠페인 -

- 시 기 : '24. 4. ~ 12월
- 방 법 : 지역행사와 연계하여 시민공동체 형성
- 내 용 : 홍보부스(재활용품 만들기 체험, 1회용품 없는 축제 만들기 캠페인)

3. 1회용품 사용줄이기 및 다회용기 사용하기

- 시 기 : '24. 3. ~ 12월
- 대 상 : 여수시민
- 내 용(정부합동평가와 연계)
 - 플라스틱 프리 여수시, “1회용품 없는 일상을 꿈꾼다”
 - 공공부문의 선도적 실천수범으로 지역주민의 적극적인 실천문화 확대

4. 올바른 재활용 분리배출 교육 및 홍보

- 시 기 : '24. 3. ~ 12월
- 대 상 : 90,000여명(사회단체, 경로당, 공동대표자, 학교 등)
- 내 용 : 환경과 자원순환 연계교육(동영상), 재활용품 만들기 체험

남해안 기점도시 미래 여수

2026
여수세계섬박람회

불법 주·정차 주민신고제 운영

불법주정차
여기는 **절대** 안됩니다!

불법 주·정차를 주민이 신고 요건에 맞추어 신고하면 단속공무원의
현장 출동 없이도 과태료를 부과하는 **주민신고제**를 운영합니다.

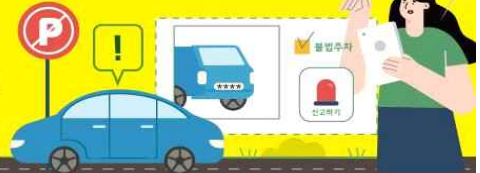

| 신고대상 | 구 분 | 주 민 신 고 대 상 | 운영시간 | 촬영간격 |
|----------------|-------------|---|-------------|------|
| 6대 금지 구역 | 소 화 전 | 주정차 금지 교통안전표지가 설치된 소화전 5M 이내 주·정차 차량 | 24시간 | 1분이상 |
| | 교 차로 모 통 이 | 주정차 금지 규제표시 또는 노면 표시가 설치된 교차로의 모퉁이 5M 이내 주정차 차량 | | |
| | 횡 단 보 도 | 횡단보도 위나 정지선을 침범한 정지 상태 차량 | | |
| | 버 스 정 류 장 | 정류소 표지판 및 승강장 좌우 10M 이내 주·정차 차량 ※정차 노면표시가 설치된 정류소는 정차박스를 침범하여 주정차된 차량에 한하여 적용 | 07:00~22:00 | |
| | 보 도 (인 도) | 보도와 차도가 구분된 도로의 보도(인도)위의 주·정차 차량 | | |
| | 어린이보호구역 | 어린이 보호구역으로 지정된 초등학교 정문(일부 학교 후문 포함) 앞 주정차 금지 노면표시가 설치된 도로 위 주·정차 차량 ※학교별 스마트 신고존 홈페이지 참고 | | |
| 기타 구역 | 안 전 지 대 | 안전지대를 침범하여 주·정차된 차량 | 07:00~22:00 | 7분이상 |
| | 이중/중앙선주차 | 도로 위의 이중/중앙선 주·정차 차량 | | |
| | 그 외 지 역 | 황색복선 주정차 절대 금지표시 도로에 주·정차된 차량 | | |



여수시 주차차량과 ☎.061)659-4157, 4158

신고 방법 : 안전신문고 앱을 사용하여 아래 방법으로 불법주정차 사진 촬영 후 신고

- 동일한 위치(전면 또는 후면)에서 1분, 7분 이상의 간격(단속 유형별 시차 확인)으로 사진 2장을 촬영해 주세요
- 위반지역을 알 수 있도록 안전표시, 횡단보도 등 주변배경이 나오게 촬영해 주세요
- 차량번호는 사진상 식별이 가능해야 합니다.



V

참 고 사 항 [이·통 장 의 신 분 과 의 무]

참 고 이·통장 신분과 의무

□ 이·통장의 신분

- 관련근거 : 「여수시 이장·통장·반장 임명에 관한 규칙」 (2017. 4. 7.)
- 임용권자 : 읍·면·동장
- 자격 및 임기
 - 리·통 지역에서 1년 이상 거주하는 20세 이상의 주민으로서 지역민에게 신망이 두터우며 봉사정신과 사명감이 강하고 주민을 지도할 수 있는 능력과 열의를 가진 자. 다만, 신설되는 리·통은 거주기간을 적용하지 아니한다.
 - 임 기 : 2년, 1회에 한하여 연임 가능
 - * 아래 해임사유로 인해 기존 이·통장 해임 후 새로 임명된 이장·통장·반장의 임기는 전임자 임기의 남은 기간으로 한다.
- 해임 사유
 - ① 신체 또는 정신상의 문제로 이장·통장·반장의 업무를 담당할 수 없는 경우
 - ② 형사사건으로 정식 기소된 경우
 - ③ 임기 중 사망하거나 해당 리·통 외의 지역으로 전출한 경우
 - ④ 본인이 사직을 희망하는 경우
 - ⑤ 이장·통장·반장으로서 본연의 업무를 소홀히 하거나 업무 추진 능력이 떨어진다고 읍장·면장·동장이 판단하는 경우
 - ⑥ 그 밖에 품위 손상 등으로 이장·통장·반장의 업무를 수행하기에 부적합하거나 자질이 부족하다고 읍장·면장·동장이 판단하는 경우

□ 이·통장의 지위

- 이·통장은 이·통을 대표한다.
- 읍·면·동장의 업무보조자
 - 이·통장은 관할구역 안에서 읍·면·동장의 업무를 보조하는 준(準) 공무원이라 할 수 있다.
- 이·통민방위대의 대장
 - 이·통장은 이·통민방위대의 대장으로서 대원관리와 통솔권한을 가진다.

□ 이·통장의 임무 (「여수시 리·통·반 설치 및 운영 조례」 제6조)

- 반장의 지도·감독과 반원의 지도
- 행정시책의 홍보와 주민의 여론사항 보고
- 주민의 거주, 이동상황 파악
- 각종 사실 확인
- 리·의 발전을 위한 자주적·자율적 업무 처리
- 지역주민 간 화합단결과 이해의 조정에 관한 사항 등

□ 이·통장의 의무

- 비밀유지(「여수시 리·통·반 설치 및 운영 조례」 제12조)
 - － 직무상 보관하는 공부의 기록과 통계자료 등을 업무 이외의 목적으로 공개하거나 제공하여서는 안 됨
- 금품징수의 금지(「기부금품모집 및 사용에 관한 법률」 제5조)
 - － 기부금품의 모집허가를 받은 사항 이외에 경비충당을 위하여 주민으로부터 어떠한 명목의 금품도 징수할 수 없음
 - － 반의 경비 충당을 위하여 반원으로부터 금품을 징수할 수 없음
- 선거운동 등 선거관계 금지(「공직선거법」 제60조)
 - － 업무수행 등 대민접촉을 통하여 특정 정당이나 입후보예정자의 업적을 홍보하거나 지지를 부탁하는 행위 금지
 - － 정당의 당보, 입후보예정자와 관련된 책자·유인물 등을 배부하거나 정당행사·정당연설회 등에 주민들의 참석을 권유하는 행위
 - － 제3자로 하여금 특정 정당이나 입후보예정자의 선거운동을 하도록 권유하거나 자원봉사자를 모집해 주는 행위

☞ 위반 시 : 3년 이하의 징역 또는 6백만원 이하의 벌금(법255조)

※ 이·통·반장이 선거사무장, 선거연락소장, 선거사무원, 회계책임자, 연설회, 대담·토론자 또는 투표참관인이나 부재자투표참관인이 되고자 하는 때에는 선거일전 90일까지 이·통장직을 사직하여야 하며, 선거일후 6월 이내에는 통장직에 복직될 수 없다.

□ 주민의 참된 봉사자

- 이·통장은 법규를 준수하고 임무에 성실하여야 하며, 주민의 참된 봉사자로서 주민의 건전한 여론형성에 기여함은 물론 리·통 발전을 선도하여야 한다.
- 소속 반장을 통솔 지도·감독한다.
- 어려운 이웃돕기에 솔선하고 생활이 어려운 주민이 발생하였을 경우 즉시 읍·면·동사무소에 연락하여 필요한 조치를 받게 한다.

□ 국·도·시정 시책 홍보 전파

- 국·도·시정 시책의 대주민 홍보
- 시책에 대한 주민의 반응·여론을 청취하여 읍·면·동장에게 보고

□ 동향파악 읍·면·동장에게 보고(초동 연락 임무)

- 각종 회의나 행사(일시, 장소, 참석인원) 파악 보고
(아파트자치회의, 부녀회의, 노인회의, 간담회, 각종 모임 등)
- 사건사고 및 재난·재해 발생사항 보고
(산불, 교통사고, 선박안전사고, 폭발사고, 용벽붕괴, 매몰 등)
- 생활불편사항(상하수도, 가로·보안등 고장, 도로·교통·환경문제 등)
- 각종 집단민원 발생에 관한 사항
- 주요인사 방문사항 (국회의원, 주요기관장, 주요출향인사, 관광지개발시찰단 등)
- 각종 미답수범사례 발굴 등

□ 주민숙원사업 해소에 노력

- 주민 생활불편 등과 관련된 건의사항을 세심하고 폭넓게 수렴
- 읍·면·동사무소에 전달하여 주민숙원사업이 해소되도록 다방면으로 노력

☐ 이·통 민방위대장으로서 업무 수행

- 민방위비상소집훈련 참석대원 인원점검 및 훈련참관
- 민방위대원교육 훈련통지서 교부
- 민방위 대원 자원결산 시 거주지 확인
- 민방위 훈련 시 교통통제 및 등화관제 확인
- 거동수상자 및 민방위사태 등의 신고망 관리 운영

☐ 주민등록 관리 협조

- 전입신고자에 대해 이·통장 사후확인 읍면동에 제출
- 주민등록 사실조사 협조·확인

☐ 각종 행사 및 캠페인 등 솔선수범 참여

- 시, 읍·면·동 단위 주요행사 솔선 참여
- 읍·면·동 단위 체육행사, 경로위안잔치 등에 주도적 역할수행
- 아름다운 여수 가꾸기 시민운동

☐ 읍·면·동 주민센터의 정례적인 업무처리 협조

- 적십자회비 모금 협조(연 1회)
- 마을단위 공동방역 실시(하절기)
- 국민기초생활수급자 무료 봉투지급(분기 1회) 등

참 고 여수시 공무원 행동강령 및 신고제도 안내

○ 여수시 공무원 행동강령

| 공정한 직무수행(11개) | 부당이익 수수금지(7개) | 건전한 공직풍토 조성(3개) |
|--|--|--|
| <ul style="list-style-type: none"> ■ 공정한 직무수행 저해지시 처리 ■ 사적 이해관계의 신고 등 ■ 고위공직자의 민간 분야 업무활동 내역 제출 ■ 직무 관련 영리행위 등 금지 ■ 가족 채용 제한 ■ 수의계약 체결 제한 ■ 퇴직자 사적 접촉의 신고 ■ 특혜의 배제 ■ 예산의 목적외 사용금지 ■ 장차인의 부당한 요구에 대한 처리 ■ 인사청탁 등의 금지 | <ul style="list-style-type: none"> ■ 이권개입 등의 금지 ■ 직위의 사적 이용 금지 ■ 알선·청탁 등의 금지 ■ 직무관련 정보 이용 거래 등의 제한 ■ 공용물의 사적 사용·수익의 금지 ■ 사적 노무 요구 금지 ■ 금품등의 수수 금지 | <ul style="list-style-type: none"> ■ 외부강의등의 사례금 수수 제한 ■ 직무관련자 거래 신고 ■ 경조사 통지 제한 |

○ 우리 시에서는 시 부서와 읍·면·동 업무를 집행함에 있어 투명하고 공정하게 처리하도록 최선을 다하고자 하오니, 업무 관계공무원의 부당사항이 있으시면 동장에게 직접 연락하여 주시고 부당사항에 대한 동장의 처리에 이의가 있으시면 읍·면·동 관할국장인 행정안전국장 (☎ 659-3104)에게 연락하여 주시기 바랍니다.

○ 또한 담당공무원 또는 관련부서에서 금품 또는 향응을 요구하거나 수수 의사를 암시할 만한 언동을 하였을 경우 우리 시 감사담당관실 (☎ 659-3061)로 신고하시기 바랍니다.

남해안 거점도시 미항여수



여수시 미평동행정복지센터 <http://www.yeosu.go.kr>

전남 여수시 미평3길 42(미평동) Tel) 061)659-1513 Fax. 061)659-1918