

제 2024 - 16호  
2024년 8월 21일

# 미 평 동 회 보

【시 정 방 침】  
소통화합 열린도시  
인재육성 산업도시  
문화예술 복지도시  
해양관광 휴양도시  
기후변화 선도도시

## 남해안 거점도시 **미항**여수

... 더불어 함께하는 행복한 미평동 ...

여수시 남성은  
**가사**를 **분담** 합니다!

심심여수

청결한 세상

부패 Zero, Clean 여수

회람

※ 본 회보는 공문서로 효력을 갖습니다.



# 목 차

<b>I. 주요 언론 보도</b>	5
--------------------	---

## **II. 회 의 자 료**

① 행정민원팀 소관	12
------------	----

② 복지지원팀 소관	19
------------	----

③ 맞춤형복지팀 소관	24
-------------	----

<b>III. 붙임자료</b>	29
------------------	----

<b>IV. 시정 홍보 자료</b>	39
---------------------	----

<b>V. 참 고 사 항</b>	61
-------------------	----



I

## 주요 언론 보도

## I. 주요 언론 보도

### □ 두자녀 가정도 자동차 살 때 취득세 절반만 낸다...16년 만에 확대

- 행정안전부는 13일 지방세발전위원회를 열어 경제 활력 제고와 민생 안전 지원을 위한 지방세입 관계법 개정안을 발표했다. 이번 개정안은 지자체와 전문가들의 의견을 수렴해 마련했으며, 지역·기업 활력을 도모하고 주민 생활 안정을 지원하는 데 중점을 두었다. 아울러 납세자 권익과 편의를 높이기 위한 제도개선 사항도 적극 반영했다.

<24년 제2회 지방세발전위원회>



출처 : 뉴스핌

<행정안전부 전경>



출처 : 아시아투데이

- 이에 따라 앞으로 자동차나 주택 등을 구입할 때 내는 취득세 감면 폭과 감면 대상이 확대된다. 2자녀 양육자도 자동차 취득세를 50% 감면받을 수 있고, 83개 인구감소지역 내 주택을 구입할 때 취득세는 최대 50% 감면된다. 또, 기업 등이 위탁 운영하는 모든 직장 어린이집에 대해선 취득세·재산세가 100% 감면되며, 다가구주택 등 소형주택을 생애최초로 구입할 때 취득세 감면 한도는 현행 200만원에서 300만원으로 확대된다. 이 외에도 ▲경제활력 제고, ▲민생안전 지원, ▲편리한 납세환경 조성을 위해 다양한 분야에서 개선한다.
- 지방세입 관계법률 개정안은 오는 14일부터 다음달 9일까지 26일동안 입법예고해 각 분야의 의견 수렴 절차를 거친 뒤 법제처 심사, 국무회의 의결 등을 거쳐 10월 초 정기국회에 제출할 예정이다.

## □ 우울증 등 마음건강 자가검진, 카톡으로 손쉽게!

- 보건복지부는 9일 열린 ‘마음건강 챗봇서비스’ 개최식에서 ‘우울증 자가검진 서비스’ 시작을 알렸다. 이에 따라 카카오톡을 사용하는 사람은 누구나 휴대전화로 손쉽게 우울증 자가 검진할 수 있게 된다. 이는 지난해 12월 발표한 정신건강정책 혁신방안과 올해 3월 민생토론회 ‘청년의 힘으로 도약하는 대한민국’에서 국민 누구나 이용할 수 있는 마음건강 서비스 제안에 따른 후속 조치다.

<마음건강 챗봇서비스 화면>



출처 : 보건복지부

- 우울증 자가검진 서비스는 국립정신건강센터와 카카오헬스케어의 협업으로 마련했다. 마음건강 자가검진을 위해서는 카카오톡 채널 ‘국립정신건강센터’를 추가해야 한다. 이용자는 자신의 성별, 연령대, 사는 지역을 입력한 뒤 자가검진을 할 수 있으며, 그 결과에 따라 가까운 정신건강 관련 기관 정보를 안내받을 수 있다. 또한 이용자는 국가정신건강정보포털로 이동해 더욱 구체적인 정보들을 확인할 수 있으며 해당 정보는 별도 이용료 없이 제공한다.
- 이번 서비스는 우울증 자가검진을 제공하는 것에서부터 시작한다. 서비스에서 사용하는 우울증 검진도구 PHQ-9은 현재 국가건강검진에서 활용중인 것과 동일한 것으로, 저작권자인 한창수 구로병원 교수의 협조로 활용된다. 향후 수요를 고려해 불안증, 조기정신증 등 다른 질환과 관련된 검진도구도 순차적으로 추가할 예정이다.

## □ 코로나19 입원환자 증가 추세…10월부터 ‘신규백신’ 접종

- 코로나19 입원환자 수가 지난 6월 말부터 다시 증가하는 가운데, 방역당국은 최근 유행 변이에 효과적인 신규 코로나19 ‘JN.1 백신’을 도입해 오는 10월부터 접종을 실시한다고 밝혔다. 이에 앞서 고위험군의 지속적인 보호를 위해 치료제 공급량을 대폭 확대하는 가운데, 8월부터 수요 변화에 보다 빠르게 대응하기 위해 치료제의 공급 주기를 주1회에서 주2회로 변경했다.

<수요 급증한 코로나19 자가진단키트>



출처 : 연합뉴스

<코로나19 치료제>



출처 : 메디컬투데이

- 호흡기 바이러스는 주로 겨울철에 유행하지만 코로나19는 최근 2년동안 7~8월 여름철에도 유행했으며, 지난 2년 동안의 유행 추세를 고려하면 8월말까지는 증가할 것으로 예상된다. 보건복지부는 “코로나19 환자는 증가하고 있으나, 응급실 방문 코로나 환자 중등증 이하 환자가 93.8%인만큼 기존 의료 대응체제로 대응 가능할 것으로 판단하고 있다”고 밝혔다.
- 질병청은 “최근 코로나19 유행과 함께 KP.3 변이 비중도 높아지고 있으나 동 변이주에 대한 국내외 기관 분석 결과 중증도와 치명률이 이전 변이와 비교해 유의미한 변화는 없을것으로 평가되고 있다”며 “코로나19 증상이 있으면 가까운 의료기관에 방문해 적절하게 처방받고 증상이 회복될 때까지 충분히 휴식해야 한다”고 권고했다.



## □ 문자메시지로 ‘고향사랑기부금’ 모금 허용…21일부터 가능

- 행정안전부는 6일 국무회의에서 ‘고향사랑 기부금에 관한 법률 시행령’ 개정안이 오는 21일부터 시행될 예정이라고 밝혔다. 개정안은 지난 2월 20일 개정된 ‘고향사랑기부금법’에서 위임한 사항을 규정하고, 그간 지자체가 고향사랑기부제 제도 활성화를 위해 건의해온 사항을 해소하기 위한 것이다.
- 먼저 지자체가 주최·주관·후원하는 모임과 행사를 통한 모금을 허용하고, 분기당 2회 이내로 문자메시지 등 전자적 전송매체를 이용한 모금도 가능하도록 했다. 이에 지자체는 문자메시지 등을 이용한 홍보와 향우회 등 출향인사를 대상으로 한 관내 행사 초청 등 다양한 모금방식을 활용할 수 있게 되어 모금활성화에 큰 도움이 될 것으로 전망된다.

<여주시-부산진구 고향사랑기부제 상호 기부>



<여주시 고향사랑기부제 참여 홍보>



출처 : 여주시

- 그동안 지자체의 건의사항을 반영한 제도 개선사항도 반영했다. 기존에는 지자체 일반예산으로만 답례품을 구입할 수 있었으나, 앞으로는 고향사랑기부금의 30% 한도 내에서 기부자에게 제공하는 답례품 구입을 할 수 있도록 허용했다. 이를 통해 지자체는 다음해 답례품 제공을 위한 일반예산을 사전에 예측해 편성해야 하는 부담이 줄어든다.
- 이번 일부개정 시행령안은 오는 13일 공포 후 고향사랑기부금법 시행일에 맞춰 같은 달 21일에 시행할 예정이다.

## □ 기준 중위소득 6.42% 역대 최대 인상...4인가구 609만원

- 중앙생활보장위원회는 2025년도 기준 중위소득을 맞춤형 급여체제로 전환된 2015년 이후 3년 연속 역대 최고 증가율로 인상하기로 결정했다. 4인가구 기준으로 올해 대비 6.42% 오른 609만 7,773원, 수급가구 중 약 74%를 차지하는 1인가구 기준으로는 올해 대비 7.34% 인상된 239만 2,013원이다.

<제73차 중앙생활보장위원회>



출처 : 뉴스핌

<2025년도 기준 중위소득 브리핑>



출처 : 뉴시스

- 급여별 선정 기준 및 최저 보장수준도 확정했다. 급여별 선정 기준은 기준 중위소득 대비 일정 비율을 적용해 결정한다. 2025년 급여별 선정 기준은 각각 기준 중위소득의 생계급여 32%, 의료급여 40%, 주거급여 48%, 교육급여 50%로 올해와 동일하게 책정했다. 4인가구 기준으로 급여별 선정 기준은 생계급여 195만 1,287원, 의료급여 243만 9,109원, 주거급여 292만 6,931원, 교육급여 304만 8,887원 이하이다.
- 이 외에도 정부는 수급대상의 확대 및 사각지대 해소를 위해 2025년 생계급여 제도 개선을 적극 추진한다. ▲생계급여는 자동차 재산 기준을 완화하며 ▲주거급여는 임차가구 기준임대료를 인상한다. ▲교육급여는 교육활동지원비를 5% 인상하며 ▲의료급여는 본인부담차등제를 도입한다.

II

## 회의자료

**1**

**2026여수세계섬박람회 솟품 영상 공모전 개최**

[담당자 : 김승현 ☎659-1513]

☐ 공모개요

- 접수기간 : 2024. 10. 17.(수) ~ 10. 31.(목)
- 공모주제 : 섬, 바다와 관련된 자유로운 주제
  - 섬 여행, 역사, 문화, 축제, 챌린지, 음식 등
  - 섬의 현재와 미래를 조명하는 콘텐츠
  - 그 밖에 성공적인 박람회 개최를 위한 핵심 콘텐츠
- 대상/분야 : 전 국민 누구나/ 솟품 분야
  - ※ 장르 제한 없음(광고, 패러디, 챌린지, 애니메이션, 뮤직비디오 등)
- 출품제한 : 1인(팀) 1점
  - 사진·동영상 촬영일 : 2024. 1. ~ 10.이내 작품
  - 공모전에 출품수상한 내역이 없는 순수 창작물일 것
- 접수방법 : 개인 SNS/영상 플랫폼 계정(유튜브, 인스타그램) 업로드 후  
신청서 전자우편 제출(yeosuexpo2026@gmail.com)
- 문 의 처 : 섬박람회 조직위 홍보마케팅팀(☎ 061-659-2313)

☐ 협조사항 : 관심 있는 지역민들이 공모전에 참가할 수 있도록 홍보

【붙임 1】 공고문 1부.

**2**

**전라남도 국립의대 신설 의견수렴 ‘도민 공청회(2차)’ 개최**

[담당자 : 김승현 ☎659-1513]

☐ 공청회 개요

- 일시/장소 : 8. 21.(수) 10:00/ 고흥종합문화회관 송순섭실
- 8. 22.(목) 10:00/ 영암한국트로트가요센터
- 8. 23.(금) 10:00/ 장성문화예술회관 소공연장
- 참석대상 : 전라남도 국립의대 설립에 관심있는 도민 누구나
- 주요내용 : 공청회 안건 설명 및 도민 의견 수렴

☐ 협조사항 : 관심 있는 지역민들이 참여할 수 있도록 홍보

## 3

## 「2024 여수 섬머뮤직페스티벌 Y」 개최 홍보

[담당자 : 김승현 ☎659-1513]

## □ 행사개요

- 기 간 : 2024. 8. 28.(수) ~ 8. 30.(금)
  - 장 소 : 여수세계박람회장 스카이다워 해안가 특설무대
  - 내 용 : K-팝, 트로트, 스포츠 뮤직 페스티벌
    - (쇼 챔피언) 8. 28.(수) 18:00~20:00/ 18개팀의 국내 유명가수 공연
    - (트로트 클라쓰) 8. 29.(목) 18:00~21:00/ 8개팀의 국내 유명 트로트가수 공연
    - (나이트 런) 8. 30.(금) 18:00~21:30/ 5km, 10km
- ※ 팝, 트로트 티켓은 무료(단, 나이트런은 티켓링크 및 네이버 사전 티켓 구매 대상)

□ 협조사항 : 관심 있는 지역민들이 행사를 즐길 수 있도록 많은 홍보 바람.

## 4

## 2024년 의료급여수급권자 일반건강검진 홍보

[담당자 : 채정문 ☎659-1514]

## □ 검진개요

- 기 간 : 2024. 1. ~ 12.
- 대 상 : 만 20세 ~ 64세 의료급여수급권자 ※ 올해 대상자는 2024. 1. 1.자 기준으로 선정
- 주 기 : 2년마다 출생 연도에 따라 짝·홀수 연도를 구분하여 실시
- 항 목 : 진찰 및 문진, 흉부방사선 촬영, 혈액검사 등 11개 항목
- 기 관 : 건강검진 지정의료기관【붙임 참조】
- 비 용 : 무료
- 절 차

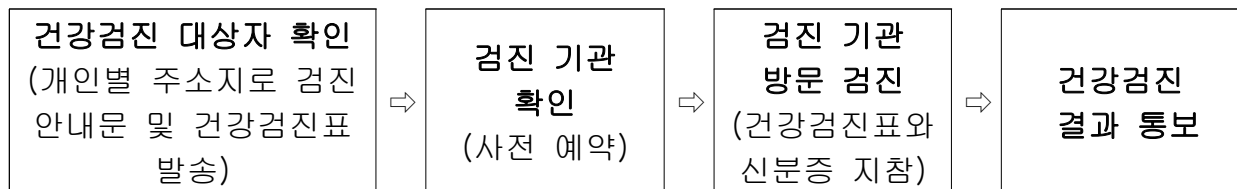

- 문의처 : 여수시 건강증진과(☎ 061-659-4381), 국민건강보험공단(☎ 1577-1000)

□ 협조사항 : 대상자(짝수 연도 출생 의료급여수급권자)가 기한 내 건강검진을 받을 수 있도록 홍보

【붙임 2】 건강 검진기관 현황 1부.

- ◇ 개인분의 정확한 부과고지, 신속한 고지서 전달로 신뢰세정 구현
- ◇ 사업소분의 신고납부 안내 및 예상납부서 발송 등 납세편의 제공

#### □ 부과개요

- 과세기준일 : 2024. 7. 1.
- 납세의무자 : 세대주(개인분), 개인사업자 및 법인(사업소분) ※ 지방교육세 포함
  - 개 인 분 : 11,000원
  - 사업소분 : 기본세율(자본금 등에 따라 55천원~220천원) + 330㎡ 초과 사업소  
연면적 세율(1㎡당 250원)
- 납부기간 : (개 인 분) 2024. 8. 16. ~ 9. 2.  
(사업소분) 2024. 8. 1. ~ 9. 2. / 직접신고·납부
- 납부방법
  - 지방세입계좌 및 가상계좌로 납부 ☞ 고지서 앞면에 표기
  - 은행 방문납부(신용카드 및 통장으로 조회·납부) ☞ CD/ATM기
  - 신용카드 ARS간편납부시스템 ☞ ☎142211  
※ 본인 또는 타인 신용카드로 납부 가능(365일)
  - 간편결제앱 ☞ 카카오페이, 네이버페이, 페이코, 카카오머니(포인트)
  - 스마트폰모바일앱 ☞ 스마트위택스
  - 인 터 넷 ☞ 위택스[www.wetax.go.kr], 지로[www.giro.or.kr]

#### □ 협조사항 : 주민들이 기한 내 납부할 수 있도록 홍보

## 6

**2024년 유아동 대상 스마트폰 과의존 예방 인형극 공연 홍보**

[담당자 : 채정문 ☎659-1514]

☐ 공연개요

- 공 연 명 : 2024년 유아동 대상 스마트폰 과의존 예방 인형극 “스마트 땡땡이”
- 일 시 : 2024. 10. 14.(월) 11:00, 13:00/ 2회 ※ (운영시간) 50분 내외
- 장 소 : 여수시 진남문예회관
- 공연대상 : 유아동(만 3 ~ 9세)
- 주최/주관 : 전라남도/전남스마트쉼센터

☐ 모집개요

- 신청기간 : 2024. 8. 13.(화) ~ 10. 4.(금)
- 모집인원 : 선착순 200여 명(신청 후 접수 확인)
- 신청방법 : 신청서 작성 후 이메일 신청(yjnation@nia.or.kr)
- 문 의 처 : 전남스마트쉼센터(☎ 061-642-1973)

☐ 협조사항 : 관심 있는 주민들이 신청할 수 있도록 홍보

## 7

**2024년 노후경유차 조기폐차 지원사업 홍보**

[담당자 : 노동재 ☎659-1515]

미세먼지 및 질소산화물 등 건강유해성이 큰 대기오염물질 저감을 위해 노후 경유차 조기폐차 지원사업 추진

☐ 사업개요

- 사 업 량 : 약 350대/ 4등급(약 150대), 5등급(약 200대)
- 대상차량 : 배출가스 4등급 및 5등급 경유자동차(도로용 3종 건설기계 포함)
- 접수기간 : 2024. 8. 12.(월) ~ 8. 23.(금)
- 신청방법 : 인터넷 또는 등기우편
  - (인 터 넷) 자동차배출가스등급제 홈페이지(<https://www.mecar.or.kr/main.do>)
  - (등기우편) 경기도 안양시 동안구 시민대로 317, 6층 한국자동차환경협회
- 지원내용 : 노후경유차 조기폐차 시 기본보조금 및 신차 구입 시 추가보조금 지원

☐ 협조사항 : 대상 주민들이 기간 내 해당 지원사업을 신청할 수 있도록 홍보



여수시 내에 식품접객업소를 대상으로 1회용품 사용 실태를 점검하고 1회용품 저감을 위한 제도·홍보활동 추진

□ 추진개요

- 점검기간 : 2024. 8. ~ 10.(특별홍보 및 지도단속)/ 연중 수시
- 점검대상 : 식품접객업 7,020개소(2024. 6. 20. 기준)
  - (식품접객업) 일반음식점, 휴게음식점, 제과점, 유흥주점, 단란주점, 위탁급식
- 점검내용 : 「자원재활용법 시행규칙」에 따른 업종별 준수사항
  - (사용억제) 1회용품 컵(합성수지·금속박 등), 접시·용기(종이, 합성수지·금속박 등), 1회용 나무젓가락 및 이쑤시개, 1회용 수저·포크·ナイ프, 1회용비닐 식탁보(생분해성수지제품 제외), 1회용 플라스틱 빨대 및 젓는 막대
  - (제작·배포 억제 등 사용억제) 1회용 광고물 및 선전물
  - (무상제공금지) 1회용 봉투 및 쇼핑백(음식점 및 주점업 해당, 제과점업은 사용억제)
- 점검방법
  - 1회용품 사용억제 대상 사업장 방문 및 지도·점검
  - 시 자원순환과 자체점검 또는 읍면동 및 협업부서 합동점검

□ 협조사항 : 관내 식품접객업소에 집중점검 실시사항 안내 및 홍보

교통약자 이동지원서비스의 지속적인 확장과 접근성 강화를 위해 기억하기 쉬운 명칭, 22개 시군 센터 공동 사용 가능한 광역 콜서비스를 이미지화할 수 있는 네이밍 공모 추진

□ 사업개요

- 사 업 명 : 2024년 전남광역콜서비스 새이름 공모사업
- 접수기간 : 2024. 8. 20.(화) ~ 9. 23.(월)
- 참 여 : 전남 도민 누구나 참여 가능
- 접수방법 : 전남광역이동지원센터 홈페이지(www.doumcall.kr), 홍보물 QR스캔
- 문 의 처 : 전남광역이동지원센터(☎ 061-287-8346)

□ 협조사항 : 관심 있는 주민들이 공모에 참여할 수 있도록 홍보



## □ 신고개요

- 신고대상 : 2021.6.1.이후 체결된 주거 목적의 보증금 6천만원, 월세 30만원을 초과하는 주택 임대차 계약
- 신고의무 : 임대인 + 임차인 공동신고
  - ※ 계약서 제출시 일방만 신고해도 공동신고 처리
- 신고기한 : 계약 체결일로부터 30일 이내      ※ (계도기한) 2025. 5. 31.한
- 신고방법 : 주택 소재지 주민센터 방문신고 또는 온라인
- 구비서류 : 임대차계약서 또는 임대차계약신고서
- 과 태 료 : 최소 4만원에서 최대 100만원 이하의 과태료 부과
- 문 의 처 : 콜센터(☎ 1533-2949) 및 동 행정복지센터(☎ 061-659-1526)

## □ 협조사항 : 대상자들이 정해진 기한 내 신고할 수 있도록 홍보

【붙임 3】 홍보문 1부.

## □ 공유사항

- 사건·사고 및 재난·재해 발생사항 및 각종 집단민원 발생에 관한 사항
  - ⇒ 사망 등 각종 사건·사고, 태풍, 집중호우, 산불 등 화재
  - ⇒ 하절기 관내 독거노인 등 취약계층 위기상황 발생 시
  - ⇒ 생활불편사항(상하수도, 가로·보안등 고장, 도로·교통·환경문제 등)
- 관내 미답사례, 시정 주요 사안, 직능단체 경조사 등 관내 시민 동향

## □ 협조사항 : 주민센터, 업무담당 직원, 통장단 특방 활용 동향 공유

※ [야간, 주말 및 공휴일] - 시청 당직실로 전화 착신되어 있으므로, 담당직원, 통장단 특방 활용 동향 공유

## □ 추진개요

○ 조사기간 : 2024. 7. 22.(월) ~ 8. 26.(월)

○ 조사방식 : 대상자\*가 정부24앱(주민등록 사실조사)에 접속, 직접 답변

\* 주민등록 주소지가 같은 세대별 대표 1인이 세대 전체의 사실조사 응답 가능

○ 조사내용 : 세대주 정보 및 세대원 정보 사실여부 확인 등

○ 후속조치 : 비대면조사 미참여자 및 중점조사 대상\*\* 방문조사 실시

\*\* 100세 이상 고령자의 생존 여부 / 5년 이상 장기 거주불명자 조사 / 복지취약계층 주민등록지  
실거주 여부 / 사망의심자의 생존 여부 / 장기 미인정결석 및 학령기 미취학아동 실태조사

## □ 협조사항 : 주민들이 비대면-사실조사에 적극 참여할 수 있도록 사전 홍보

## ◆ 2024년 주민등록 사실조사 추진 개요

○ 조사기간 : 2024. 7. 22.(월) ~ 11. 18.(월)

○ 조사대상 : 우리 동의 모든 세대

○ 조사방식 : 비대면-디지털조사 또는 방문조사

○ 세부 추진계획

추진내용	일정	
◆ 비대면-디지털 조사(정부24앱)	7.22.~8.26.	36일
◆ 방문 조사(사전준비 및 실시)	7.22.~10.15.	86일
① 합동조사반 편성 및 교육 실시, 대상자 명단 준비 (비대면-디지털 조사와 병행 실시)	7.22.~8.26.	36일
② 대상자 명단 출력 후 대상자 조사 <sup>이·통장</sup>	8.27.~9.30.	35일
③ 주민등록이 실제와 다른 자에 대한 확인조사 <sup>공무원</sup>	10.1.~10.15.	15일
◆ 주민등록표 직권조치(정리)	10.16.~11.12.	28일
① 최고·공고	10.16.~11.5.	21일
② 직권 조치 및 주민등록표 정리	11.6.~11.12.	7일

## 복지지원팀 소관

1

### 2024년 긴급돌봄 지원사업 안내

[담당자 : 김운형 ☎659-1518]

질병, 부상, 주 돌봄자의 갑작스러운 부재(사망, 입원 등) 등으로 인한 돌봄 공백을 신속히 보완해 대상자의 돌봄 불안 해소

#### □ 추진개요

○ 사업기간 : 2024. 8. 1. ~ 12. 31.

○ 사업대상 : 소득 기준 없이 ‘긴급히 서비스가 필요한 누구나’ 이용

※ (대상제외) 일반적 아동 양육이나 자살시도·학대·재난 등 즉시 개입 필요 사례

○ 내 용 : 기본돌봄(신체활동), 가사, 이동 지원 서비스를 제공

- 최대 30일 이내, 월 72시간 범위 내에서 지원

○ 이용단가 : 수급자·차상위는 면제, 건강보험가입자는 아래 표 참고

#### 〈긴급돌봄 이용 시간별 단가〉

(단위 : 원)

0.5시간	1시간	1.5시간	2시간	2.5시간	3시간	3.5시간	4시간
이용불가	24,000	33,000	41,000	48,000	54,000	61,000	67,000
4.5시간	5시간	5.5시간	6시간	6.5시간	7시간	7.5시간	8시간
75,000	84,000	91,000	100,000	108,000	115,000	121,000	134,000

○ 신청·문의 : 전남사회서비스원 돌봄지원팀(☎ 061-287-8194), 동 행정복지센터

#### □ 협조사항

○ 긴급 돌봄이 필요한 주민들이 이용할 수 있도록 적극 홍보

## 2

## 장애인전용주차구역 불법 주정차 근절 홍보

[담당자 : 김가민 ☎659-1525]

## □ 추진개요

- 관련근거 : 「장애인·노인·임산부 등 편의증진 보장에 관한 법률」
- 대 상 : 장애인전용 주차구역 내 불법 주정차 연중 단속
- 이용대상 : 장애인전용 주차가능 표지가 부착된 차량만 장애인전용 주차 허용
- 단속대상

위 반 행 위	과 태 료
<ul style="list-style-type: none"> <li>■ 장애인전용주차구역 불법주·정차 행위 (장애인 주차가능 표지 미부착 차량) - 선을 넘거나 밟는 행위, 빗금 휠체어 탑승공간 내 주정차 행위</li> </ul>	10만원
<ul style="list-style-type: none"> <li>■ 주차 방해 행위(이중주차, 물건 적재 등)</li> </ul>	50만원
<ul style="list-style-type: none"> <li>■ 주차표지 양도·위조 등 부당사용 차량</li> </ul>	200만원

- 협조사항 : 주민들이 장애인전용 주차구역 이용수칙을 준수할 수 있도록 홍보  
【붙임 4】 홍보문 1부.

## 3

## 2024년 자원봉사자 할인가맹점 신규 모집 홍보

[담당자 : 김가민 ☎659-1525]

## □ 추진개요

- 모집기간 : 연 중
- 모집대상 : 여수시내 모든 점포 및 사업체(유흥업소 제외)
- 할 인 율 : 5~20%(이상 가능) 범위 내에서 사업주 자율 선택
- 이용대상 : 여수시 자원봉사자      ※자원봉사자증 소지자에 한함
- 할인가맹점 혜택
  - 여수시 홈페이지, 리플릿, 페이스북 등 눈 홍보
  - 여수시자원봉사자 및 단체 등 참여업체 홍보
- 문 의 : 여수시 섬박람회지원과 자원봉사팀(☎ 061-659-3457)

- 협조사항 : 관심 있는 자영업자들이 사업에 참여할 수 있도록 홍보

## 4

**2024년 제3기 여성문화회관 학습프로그램 수강생 모집 홍보**

[담당자 : 오미정 ☎659-1520]

## □ 추진개요

- 모집기간 : 2024. 9. 2.(월) ~ 9. 6.(금)/ 5일간  
※ 접수개시 9. 2.(월) 9시 수강인원 선착순 접수
- 교육기간 : 2024. 9. 23.(월) ~ 12. 20.(금)
- 과목/인원 : 37과목/ 598명 ※ 붙임 홍보문 참고
- 모집대상 : 여수시 거주 시민
- 신청방법 : 여수시 OK통합예약시스템→교육강좌→여성문화회관→교육신청
- 수 강 료 : 취미·문화과정 30,000원, 기능과정 45,000원
- 문 의 처 : 여수시 여성문화회관(☎ 061-659-4173)

## □ 협조사항 : 관심 있는 주민들이 이용할 수 있도록 홍보

【붙임 5】 홍보문 1부.

## 5

**2024년 고립·은둔 청소년 지원 사업 추진 홍보**

[담당자 : 오미정 ☎659-1520]

고립·은둔 청소년들의 조기 발굴 및 예방을 통해 건전한 청소년 육성문화를 만들고, 사회복귀 및 맞춤형 지원을 위한 사업 추진

## □ 추진개요

- 사 업 명 : 「2024 고립·은둔 청소년 원스톱 패키지 지원 사업」
- 목 적 : 고립·은둔 청소년의 조기발굴부터 맞춤형 서비스, 자립지원까지 이어지는 원스톱 지원체계 구축 운영
- 모집기간 : 2024. 8. 20.(화) ~ 12. 20.(금)
- 신청방법 : 학교 밖 청소년지원센터(☎ 061-641-0924) 및 1388 청소년상담지원센터
- 대 상 : 관내 9 ~24세 청소년
- 지원내용 : 원스톱 패키지 프로그램(상담→활동 및 학습(교육)지원→사후관리)
- 문 의 처 : 여수시 여성가족과(☎ 061-659-3756)

## □ 협조사항 : 도움이 필요한 주민들이 이용할 수 있도록 홍보

【붙임 6】 홍보문 1부.

## 6

## 여성인력개발센터 「여성이 일하기 좋은 기업환경 만들기」 홍보

[담당자 : 오미정 ☎659-1520]

## □ 사업개요

- 사 업 명 : 2024년 여성이 일하기 좋은 기업환경 만들기
- 모집기간 : 2024. 8. 8.(목) ~ 8. 31.(토)
- 사업대상
  - 근로자가 5 ~ 300인 미만 사업장
  - 전체 상용 근로자 중 여성근로자 비율이 50% 이상인 사업장
  - 새일센터를 통한 취업자가 최근 1년간 2명, 2년간 3명 이상인 기업
  - 새일센터를 통해 창업한 기업(창업 후 1년 이내)
- 지원내용 : 1개 사업장 당 총 사업비의 70% 지원(최대 3백만원)
- 신청방법 : 여성인력개발센터 이메일(ysvocation@hanmail.net.) 또는 직접방문
- 문 의 처 : 여수시 여성인력개발센터(☎ 061-641-0050)

□ 협조사항 : 해당하는 사업자들에게 지원할 수 있도록 홍보

## 7

## 여성인력개발센터 「여수형 여성친화기업 발굴지원사업」 홍보

[담당자 : 오미정 ☎659-1520]

## □ 사업개요

- 사 업 명 : 2024년 여수형 여성친화기업 발굴지원사업
- 모집기간 : 2024. 8. 8.(목) ~ 8. 31.(토)
- 사업대상
  - 근로자가 5 ~ 50인 미만 사업장
  - 여성근로자가 20% 이상인 사업장
- 지원내용
  - 근무 환경개선금 지원(기업당 최대 600만원 지원) ※ 자부담 10%
  - 여수형 여성친화기업 선정 및 협약
  - 여성친화기업 현판 제작 및 선정 기업 홍보
- 신청방법 : 여성인력개발센터 제출(ysvocation@hanmail.net.) 또는 직접 방문
- 문 의 처 : 여수시 여성인력개발센터(☎ 061-641-0050)

□ 협조사항 : 해당하는 사업자들에게 지원할 수 있도록 홍보

## □ 추진개요

## ○ 신청기간

- (신 규) 만 65세 속한 달의 1개월 전부터 사전 신청
- (재신청)\* 연중 수시

\* 신청 후 기준부적합하여 현재까지 기초연금 받지 못하는 어르신

## ○ 지급대상 : 본인, 배우자의 소득·재산(일반·금융)이 선정기준액 이하인 자

※ (선정기준액) 단독가구 월 213천원 / 부부가구 월 340.8천원

## ○ 지급금액 : 개인 및 가구별 차등지급 / 매월 25일

- (단독가구) 월 최대 334,000원, (부부가구) 월 최대 534,400원

## ○ 신청장소 : 관할 읍면동 행정복지센터 또는 국민연금공단 방문

## ○ 구비서류 : 신분증, 통장, 임대차계약서, 금융정보제공동의서 등

## □ 협조사항 : 연령 도래자 또는 미신청자가 기초연금을 신청할 수 있도록 홍보

☐ 추진개요

- 기 간 : 2024. 9. 9.(월) ~ 9. 10.(화)
- 대 상 : 경로당 12개소 및 저소득층 300세대
  - ※ 위문기간 및 대상자 명단은 위문품 배부 시 별도 안내
- 위 문 품 : 여수 상품권, 선물세트, 라면, 백미 등
- 내 용 : 위문품 전달, 안부 확인, 복지사각 지대 발굴 홍보 등
- 방 법 : 대상자 가정 방문 및 전달

☐ 협조사항

- 대상가구 방문 및 위문품 전달
  - 추후 위문품 수령 희망 시간, 장소 조율을 위한 통별 연락 예정
- 장기출타 등 대상자 부재 시 담당자와 조율 후 위문 대상 변경
- 최종 위문대상자 명단 및 전달사진(2장) 제출
- 위문대상자 개인정보 유출 주의



한국사회보장정보원에서는 이랜드복지재단과 협력하여 갑작스러운 위기로 경제적, 심리·정서적, 사회적 어려움을 겪는 가정을 지원하여 복지사각지대 해소에 기여

#### □ 추진개요

- 사업명 : 이랜드복지재단 'SOS 위고(WE GO) 사업'
- 신청기간 : 연 중
- 대 상 : 갑작스러운 위기상황으로 어려움을 겪는 저소득 및 복지사각지대 가정
- 지원내용 : 주거비, 생계비, 치료비, 자립비, 물품

구분	세부구분	지원금액
주거비	월 임대료, 임시거주비, 주거환경개선비, LH임대보증금	최대 300만원
생계비	수도광열비, 식료품비, 생필품비, 의복비, 자녀학습비	최대 300만원
치료비	일반치료비, 수술시 발생하는 보장구	최대 500만원
자립비	치과치료비, 취업자격 교육비, 간병비, 자녀돌봄비	최대 500만원 최대 200만원
물품	생필품, 식료품, 의류(물품)	30만원/50만원

- 신청방법 : 기관에서 신청(개별신청 불가)

#### ○ 지원절차

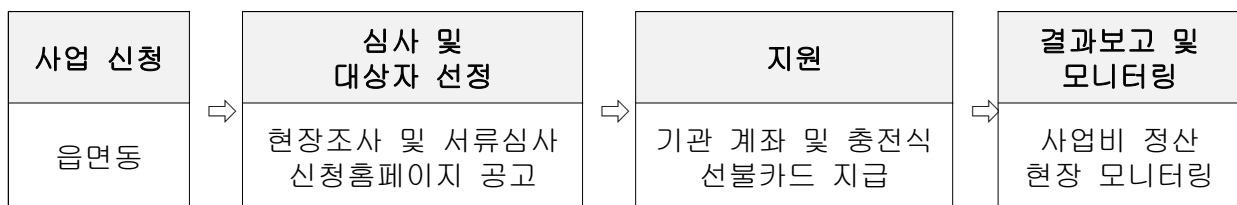

- 문의처 : 이랜드복지재단(☎ 02-2644-0110, 010-6360-6470)

#### □ 협조사항 : 대상자 발굴 및 사업내용 홍보

주소득자의 실직으로 소득상실, 중한 질병등 위기사유로 생계유지 등이 어렵게 된 위기상황에 처한 가구에 대해 신속히 지원하여 위기상황 해결·지원

#### □ 추진개요

○ 대 상 : 위기상황\*의 발생으로 생계유지 등이 곤란한 가구

\* 중한 질병 또는 부상을 당한 경우, 교정시설에서 출소한 자가 생계가 곤란한 경우, 주소득자 또는 부소득자의 실직으로 소득을 상실한 경우 등

○ 소득기준 : 중위소득의 75% 이하

(단위 : 원)

구분	1인	2인	3인	4인	5인	6인
2024년	1,671,334	2,761,957	3,535,992	4,297,434	5,021,801	5,713,777

○ 재산기준 : 15,200만원

○ 금융재산

(단위 : 원)

구분	1인	2인	3인	4인	5인	6인
2024년 <sup>2)</sup>	8,228,000	9,682,000	10,714,000	11,729,000	12,695,000	13,618,000

1) 금융재산에서 생활준비금(4인 5,400,964원) 공제한 금액, 주거지원은 기준금액에서 200만원 합산 산정

2) 주거지원은 기준금액에 200만원 합산 산정

#### □ 지원내용

종 류		지 원 내 용	지 원 금 액
주 지원	생 계	○ 식료품비, 의복비 등 생계유지비	713천원(1인 기준) 1,833천원(4인 기준)
	의 료	○ 각종 검사 및 치료 등 의료서비스	3,000천원 이내
	주 거	○ 국가, 지자체 소유 임시거소 제공 또는 타인 소유의 임시거소 제공: 제공자에게 거소사용 비용 지원	299천원(1~2인 기준) 435천원(3~4인 기준)
	복지시설 이용	○ 사회복지시설 입소 또는 이용서비스 제공 - 시설운영자에게 입소 또는 이용비용 지급	552천원(1인 기준) 1,494천원(4인 기준)
부 가지 원	교 육	○ 가구원 내 초·중·고등학생의 학용품비 등	수업료, 입학금 등
	그 밖의 지원	○ 위기사유 발생으로 생계유지가 곤란한 사람에게 연료비, 해산비 등 지원 - 동절기(10월~3월)연료비: 150천원 - 해산비(700천원)·장제비(800천원)·전기요금(500천원 이내)	1회(연료비 6회)

#### □ 협조사항 : 대상자 발굴 및 사업내용 홍보

## 4

## 미평동 지역사회보장협의체 8월 행복한 공예체험프로그램 운영

[담당자 : 김명화 ☎659-1870]

경로당 프로그램 운영을 통해 여가 활동의 기회를 제공함으로써 어르신들의 활기찬 노후생활을 보장하고자 함

※ 2024년 미평동 지역사회보장협의체 특화사업

## □ 추진개요

## ○ 일시/장소

일 시	장 소	체험 구분	비고
8. 22.(목) 14:00	선경2차 경로당	공예체험	계피 화분 만들기

○ 대 상 : 경로당 이용 어르신

○ 강 사 : 우리노리협동조합 대표(박서영)

○ 방 법 : 경로당 순회 방문·운영

○ 주 관 : 미평동 지역사회보장협의체

○ 주요내용 : 공예 체험프로그램 운영, 대상자별 맞춤 보건교육 및 정보 제공 등

## □ 협조사항 : 지역 어르신이 참여할 수 있도록 사업 홍보 및 독려

## 5

## 미평동 지역사회보장협의체 9월 생일 선물꾸러미 지원

[담당자 : 김명화 ☎659-1870]

저소득층 아동 및 청소년들에게 선물꾸러미 지원을 통해 저소득층 가구 아동 및 청소년의 상대적 박탈감과 소외감 해소에 기여

※ 2024년 미평동 지역사회보장협의체 특화사업

## □ 추진개요

○ 일자/대상 : 2024. 9. 2.(월)/ 3명(한부모 가정 및 가정위탁아동 등)

○ 방 법 : 생일자 아동이 직접 필요물품 선정, 지역사회보장협의체 구입·전달

○ 주 관 : 미평동 지역사회보장협의체

○ 내 용

- 1인당 100천원 상당 선물 지원

- 일상생활에 필요한 학용품, 휴한기 휴서기 대비용품 등

## □ 협조사항 : 사업대상자 세대 방문을 위한 동행이 필요할 시 지원 협조



III

## 붙임 자료

1. 공 모 명 : 2026여수세계섬박람회 슷폼 영상 공모전

2. 공모주제 : 섬, 바다와 관련된 자유로운 주제

- 섬 여행, 역사, 문화, 축제, 챌린지, 음식 등
- 섬의 현재와 미래를 조명하는 콘텐츠
- 그 밖에 성공적인 박람회 개최를 위한 핵심 콘텐츠

3. 공모기간 : 2024. 8. 12. ~ 10. 31.

4. 접수기간 : 2024. 10. 17.(수) ~ 10. 31.(목) 18:00까지

5. 공모분야 : 슷폼 분야

※ 장르 제한 없음(광고, 패러디, 챌린지, 애니메이션, 뮤직비디오 등)

6. 공모자격 : 여수세계섬박람회에 관심있는 전국민 누구나

7. 출품제한 : 1인(팀) 1점

- 사진·동영상 촬영일 : 2024. 1. ~ 10.이내 작품
- 공모전에 출품·수상한 내역이 없는 순수 창작물일 것

8. 작품규격

분 량	해상도(영상크기)	파일형식
60초 이내	1080x1920픽셀(FHD)이상	유튜브에 업로드 가능한 영상파일

※ AI(챗GPT 등)로 제작한 경우 심사 후보에서 제외

9. 제출방법 : 이메일 접수(yeosuexpo2026@gmail.com)

- 제 목 : 2026여수세계섬박람회 슷폼 영상\_이름(팀명)
- 파 일 명 : 2026여수세계섬박람회 슷폼 영상\_촬영일자\_장소\_작품명\_이름(팀명)

10. 제출서류

- ① 출품작 원본파일
- ② 공모전 참가신청서
- ③ 개인정보 수집 및 이용 동의서
- ④ 서약서 및 영상 초상권 사용 동의서

## 11. 심사계획

- 심사일정 : 2024. 11. 1. ~ 11. 13. \* 운영상황에 따라 변경될 수 있음
- 방 법 : 접수부서 자체 심사 후 심사위원회를 통해 선정

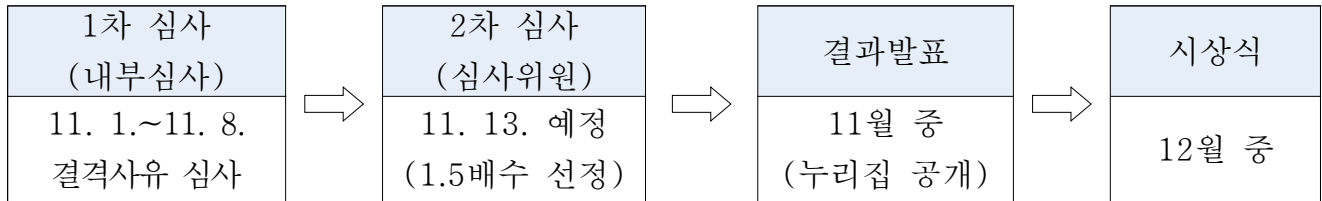

- 심사기준 및 배점 : 5개 항목, 100점
- 주제 적합성(20%), 창의성(20%), 완성도(20%), 대중성(20%), 활용가능성(20%)

※ 심사위원회 구성계획 별도 수립

※ 서류 미제출, 신청 제외 대상자 해당 시 2차 심사 대상 제외

## 12. 수상작 발표

○ 결과발표 : 2024. 11월중

- 섬박람회 누리집 공개([www.island.yeosuexpo2026.or.kr](http://www.island.yeosuexpo2026.or.kr))

○ 시상내역(안)

구 분		쏫 품		훈 격
		작품 수	시상금	
합계		9점	7,000천 원	여수시장
입상	최우수	1점	2,000천원/점	
	우 수	2점	1,000천원/점	
	장 려	6점	500천원/점	

\* 심사과정 및 채점결과는 공개하지 아니하며, 심사결과 적격 작품이 없을 경우 시상 작품수가 변동되거나 시상하지 않을 수 있음

\* 시상금은 제세공과금을 제하고 지급

## 13. 유의사항

### 가. 접수 관련

- 1) 제출서류 미비 및 출품작 규격 미충족일 경우 심사에서 제외될 수 있습니다.
- 2) 항공 촬영(드론)의 경우, 유관부서의 허가·승인, 항공안전법, 기타 관련 법령을 준수하여야 합니다.

- 3) 1인(팀) 1점 제출하여야 하며 제출 후, 수정 및 재접수는 불가합니다. 다만, 제출 서류 등이 미흡할 경우 주최 측이 보완을 요구할 수 있습니다.
- 4) 출품된 작품은 반환하지 않으며, 이에 대한 동의가 불가능할 시 수상(상금 포함)이 제한될 수 있습니다.
- 5) 입상작 외에 출품작은 심사 이후 30일 내에 폐기할 예정입니다.

## 나. 저작권 관련

- 1) 출품자(출품작 참여자 포함)는 공모전에 작품을 제출함으로써, 2026 여수세계섬박람회 조직위원회(이하 조직위)에서 발표일로부터 **3년간** 독점적으로 복제·전송 등 사용하는데 동의하는 것으로 간주합니다.
- 2) 조직위는 수상작의 2차적 저작물의 제작이 필요할 경우, **별도의 합의**를 통해서 제작할 수 있습니다.
  - 온 라 인 : 복제, 전송, 게시의 방법으로 이용
  - 오프라인 : 복제, 배포, 전시의 방법으로 이용
  - 그 밖의 이용에 대해서는 출품자와 협의하여 결정

## 다. 수상 관련

- 1) 다음과 같은 출품작은 심사 대상에서 제외되며, 수상했을 경우라도 해당 수상이 자동 취소되며 상금이 회수됩니다.
  - 국내외 타 콘테스트(공모전)에서 이미 수상한 경우
  - 수상작품이 모방 혹은 표절 등 타인의 지적재산권을 침해한 경우
  - 본 콘테스트 요강에 명시된 출품작 가이드에 적합하지 않은 경우
  - 공공질서 또는 미풍양속에 저해되는 경우
- 2) 출품작과 관련된 문제가 발생하는 경우 일체의 법적 책임은 출품자에게 있습니다.
  - 출품작은 순수 창작물이어야 하며, 출품작 제작에 사용되는 콘텐츠는 초상권, 창작권, 저작권, 소유권 등 기타 제반 권리를 침해하지 않아야 합니다. 향후 분쟁 발생 시 민·형사상 모든 법적 책임은 출품자(저작권자)에게 귀속됩니다.



- 3) 만 14세 미만의 출품자가 수상할 경우 본인 및 보호자(법정대리인) 확인 절차를 거쳐야 합니다.

#### 라. 기타 사항

- 1) 기타 공고문에 명시되지 않은 사항은 조직위의 해석을 따라야 하고, 세부 심사기준 및 과정 등은 공개하지 않으며 결과에 대해 이의를 제기할 수 없습니다.
- 2) 콘테스트 기간 및 시상 내역 등은 사정에 따라 추후 변동될 수 있습니다.
- 3) 단체(팀)가 수상할 경우 대표자에게 수상권(상금)을 부여합니다.
- 4) 상금에 대한 제세공과금은 수상자가 부담합니다.

#### 14. 관련문의

- 기타 자세한 사항은 아래 연락처로 문의하여 주시기 바랍니다.

연락처 : 2026여수세계섬박람회 기획홍보부 홍보마케팅팀 공모전 담당자

· ☎ 061-659-2313 / Fax 061-659-2369

연번	의료기관명	전화번호	소재지	비고
1	김진호내과의원	061-665-7557	충무동	
2	모성환내과의원	061-685-9119	신기동	
3	박상진내과의원	061-653-8097	여서동	
4	박영배내과의원	061-684-7582	학 동	
5	밝은내과21의원	061-663-7777	신기동	
6	여수애양병원	061-640-8856	울촌면	
7	서연합의원	061-681-8000	학 동	
8	소문난내과의원	061-641-1211	서교동	
9	속튼튼박내과의원	061-641-3737	광무동	
10	씨에스나무병원	061-662-1000	안산동	
11	안재수내과의원	061-654-2450	여서동	
12	여수가온병원	061-689-3046	오림동	
13	여수드림내과의원	061-662-1400	관문동	
14	여수속편한내과의원	061-663-7585	여서동	
15	여수시보건소	061-659-4257	학 동	구강검진 가능
16	여수연합의원	061-654-4033	여서동	
17	여수전남병원	061-640-7157	광무동	구강검진 가능
18	여수중앙병원	061-644-9000	미평동	구강검진 가능
19	여수한국병원	061-689-9594	신기동	
20	여수항장외과의원	061-654-0888	여서동	
21	여천전남병원	061-690-6184	선원동	구강검진 가능
22	윤철승내과의원	061-686-8275	신기동	
23	여수문화병원	061-650-5733	여서동	
24	동인요양병원	061-655-0030	문수동	
25	여수제일병원	061-689-8350	학 동	구강검진 가능
26	이화내과의원	061-655-7177	문수동	
27	장이편한내과의원	061-681-8275	웅천동	
28	탐내과가정의학과의원	061-643-8275	서교동	
29	티움가정의학과의원	061-682-4833	학 동	
30	편안마취통증의학과의원	061-641-7575	여서동	
31	한사랑의원	061-666-6675	교 동	
32	행복한의원	061-665-8275	공화동	
33	365연합의원	061-686-0365	학동	



# 주택 임대차 계약

(신규, 갱신, 해제)

## 잊지 말고 꼭 신고하세요!



**2021. 6. 1. 이후 체결된 주거 목적의  
보증금 6천만원, 월세 30만원을 초과하는 임대차 계약**

- ✓ 신고의무: 임대인 + 임차인 공동신고 ※ 계약서 제출시, 일방만 신고해도 공동신고 처리
- ✓ 신고기한: 계약 체결일로부터 30일 이내
- ✓ 신고방법: 주택 소재지 주민센터 방문신고 또는 온라인(상단 QR코드)
- ✓ 구비서류: 임대차계약서 또는 임대차계약신고서
- ✓ 과 태 료: 최소 4만원에서 최대 100만원 이하의 과태료 부과

계도기간은 2025. 5. 31. 까지 입니다.

**주택 임대차 신고 콜센터 1533-2949**

기타 자세한 사항은 부동산거래관리시스템 또는 읍·면·동으로 문의하시기 바랍니다.

신심여수

남해안 거점도시  
미항여수

# 장애인전용 주차구역 이용 안내문

단 1분이라도 장애인전용주차구역 불법 주·정차 불가  
안내표지(판) 유무에 상관없이 바닥면의 표시판으로 부과 대상

이용대상

‘장애인전용  
주차가능 표지’  
부착된 차량

본인 운전용



보호자 운전용



보훈처 국가유공자



단속대상

위반행위

장애인전용주차구역 불법주·정차 행위  
(장애인 주차가능 표지 미부착 차량)

주차 방해 행위(이중주차, 물건 적재 등)

주차표지 양도·위조 등 부당사용 차량

과태료

10만원

50만원

200만원



※ 아파트 단지 내 장애인의 거주 유무와 상관없이 단속 대상이므로, 장애인전용 주차구역 주차가능 표지 외에는 주차하지 마시기 바랍니다.



여수시청 노인장애인과 (061-659-3738)



2026여수세계성박람회

여수시여성문화회관

# 2024년 제3기 여성문화회관 학습프로그램 수강생 모집

## 교육운영 개요

- 교육기간 : 2024. 9. 23. ~ 12. 20. (13주) / 과목별 주 2회
- 과 목 : 37개 과목(기능 9, 취미 17, 아간 11)
- 인 원 : 598명(일부과목 여성 전용)

## 수강생 모집(1인 2과목 이내)

- 모집기간 : 2024. 9. 2. ~ 9. 6. (5일) ※ 수강인원 천원 선착순 접수
- 모집대상 : 598명 ~ 여주시 거주 시민
- \*일부과목 여성 전용 수강과목 : 헬리댄스, 소도구필라테스, 여성합창
- 수강료 : 기능과정 45,000원 / 취미·문화과정 30,000원
- 수강료 면제(1인 1과목)
  - 국민기초생활수급자, 국가유공자 및 독립유공자와 그 유족, 참전유공자·고엽제후유의증자, 장애와 정도가 심한 장애인
- 납부방법 : 인터넷 예약 시 결제(신용카드, 실시간계좌이체) ※ 고가비 및 재료비 별도
- 신청방법 : 인터넷 접수(여주시 홈페이지 OK통합예약시스템)
  - 여주시청 홈페이지(www.yeosu.go.kr) → OK통합예약시스템 → 교육/강좌 → 서비스 선택 → 여성문화회관 → 예약하기 → 접수



### 기능교육 / 9과목 / 133명(13주)

과 목	모집인원	교육시간	교육내용	수강료
양 재 초 급 (오 전)	15	월,수 10:00~12:00	재단, 재봉, 의류 재활용 등(기초)	45,000
실생활컴퓨터&스마트폰	15	월,금 10:00~12:00	실생활에서 사용하는 컴퓨터, 스마트폰 기술	45,000
재 과 재 방	14	월,수 10:00~12:00	재과재방 기능 습득	45,000
올 리 컷 선	15	월,수 13:00~15:00	방석, 식탁보, 베개, 가방 등 만들기(기초)	45,000
해 어 커 트	15	월,금 10:00~12:00	남·여 어린이 커트 등(기초)	45,000
컴 퓨 터 활 용	15	화,목 10:00~12:00	한글, 파워포인트, 엑셀 기초부터 실무	45,000
생활한복초급(주간)	15	화,목 10:00~12:00	실용적인 생활한복 만들기	45,000
양 재 초 급 (오 후)	15	화,목 13:00~15:00	재단, 재봉, 의류 재활용 등(기초)	45,000
우 리 집 정 리 수 납	14	화,목 13:00~15:00	전문적인 정리 수납 기술과 방법 지도	45,000

### 취미·문화교육 / 17과목 / 302명(13주)

과 목	모집인원	교육시간	교육내용	수강료
문 인 화	15	수,금 10:00~12:00	사군자, 채색문인화, 수묵일러스트(이론과 실기)	30,000
한 지 공 예	14	월,수 10:00~12:00	한지를 이용한 생활공예 작품	30,000
오 카 리 나	15	월,수 10:00~12:00	기초이론 및 연주 익히기	30,000
노 래 교 실	30	월,수 13:30~15:30	일반가요에서 최신가요까지	30,000
테 생	15	월,수 14:00~16:00	연필 태생의 이론 및 실기	30,000
벨 리 댄 스	20	월,수 15:30~17:30	신개념 다이어트 벨리댄스	30,000
우 굴 벨 레	15	화,목 10:00~12:00	기초이론 및 연주 익히기	30,000
수 채 화	15	화,목 10:00~12:00	수채화 이론 및 실기	30,000
한 국 무 용	20	화,목 10:00~12:00	한국무용 기초 배우기	30,000
패 션 핸드 페 인팅	14	화,목 10:00~12:00	의류, 가죽류, 가방 등 핸드페인팅	30,000
소 도 구 필 라 테 스	20	화,목 14:00~16:00	소도구를 이용한 필라테스	30,000
서 예	15	화,목 13:00~15:00	시에 이론 및 실기	30,000
생 활 자 수	15	화,목 16:00~18:00	손바느질, 생활자수 기초	30,000
여 성 합 창	30	화,목 15:30~17:30	발성법, 가곡, 성가곡, 민요합창	30,000
단 전 호 읊	20	수,금 10:00~12:00	가례조, 호읍, 명상	30,000
캘 리 그 라 피	14	월,수 13:00~15:00	나만의 손글씨 작품 만들기	30,000
민 화	15	월,수 16:30~18:30	전통민화와 민화액자 DIY	30,000

### 아간반 / 11과목 / 163명(13주)

과 목	모집인원	교육시간	교육내용	수강료
생 활 한 복 초 급 (야 간)	15	월,수 19:00~21:00	생활한복 만들기(기초)	45,000
의 류 수 선	15	화,목 19:00~21:00	재단, 재봉, 의류수선 등	45,000
생 활 요 리	10	화,목 19:00~21:00	생활요리, 어린이간식 등	45,000
데 일 브 런 치 요 리	10	월,수 19:00~21:00	브런치요리 만들기	45,000
여 행 영 어	14	월,수 18:00~20:00	여행영어 과정(기초)	30,000
여 행 일 어	14	화,목 19:00~21:00	여행영어 과정(기초)	30,000
중 국 어 회 화	15	월,수 19:00~21:00	실용회화 과정(기초)	30,000
하 오 니 카	15	월,수 19:00~21:00	기초이론 및 연주 익히기	30,000
생 활 건 강 요 법	20	월,수 18:00~20:00	건강관리 및 체형 교정	30,000
방 송 댄 스	20	화,목 19:00~21:00	케이팝 음악에 맞춘 댄스 익히기	30,000
폴 루 트	15	화,목 19:00~21:00	기초이론 및 연주 익히기	30,000



- ※ 재 료 비 : 본인 부담 ※ 오키나와, 하모니카 : 본인 자기 지참
- ※ 우물쭈물, 플루트 : 여성회관에 준비된 악기 사용 가능
- ※ 각 과목별 모집정원의 70% 미만 시 폐강 조치하며, 폐강 과목 수강료는 환불 조치함.
- ※ 교육기간의 60%이하 출석자 및 개강 후 수강 취소자는 다음회기 수강불가
- ※ 수강취소로 인한 환불은 환불규정에 따르며, OK 통합시스템 통한 취소만 환불 가능

여주시여성문화회관

여주시 잔수영로 369-1(101동동) | ☎ 061) 659-4173



# 같은 마음 같이 열까?

고립·은둔 청소년 및  
보호자 등 가족에게  
내 편이 필요한 순간 언제든지

청소년상담 **1388**



**여수시 학교 밖 지원센터**

**061-641-0924**

✓ 「고립·은둔 청소년 원스톱 패키지 지원 사업」 추진

고립·은둔 청소년을 조기에 찾아 1:1 방문 상담, 학습 보조,  
회복·치유 활동, 진로 탐색 등 맞춤형 종합 서비스를 지원합니다



## IV

## 시정 홍보 자료







비상시 국민행동요령

# 비상시 안전을 위해 꼭 기억해야 할 4가지

일상생활 중에

## 1 꼼꼼히 준비

- 대피장소 사전에 파악하기
- 비상 생존배낭 준비



필수 앱 설치



생수, 간편식, 손전등, 상비약,  
라디오(건전지), 화장지(물티슈),  
우의, 담요, 방독면, 마스크,  
고무장갑, 장화, 비닐봉투 등

공습 경보가 울리거나 포탄이 떨어질 때

## 2 안전하게 대피

- 신속하게 대피 후
- 신체 보호하기



더 많은 내용이 궁금하다면?  
국민재난안전포털



가까운 민방위 대피소로 이동

- 위급시 가장 가까운 지하시설  
(지하철역, 지하주차장 등) 또는  
콘크리트 건물 내 유리창이 없는  
안전한 곳으로 대피하기

화학무기  
공격시  
대피방향

- 외부공기를 차단할 수  
있는 높은 실내장소



- 오염지역으로 바람이  
불어가면, 바람 반대  
방향으로 대피



- 오염지역에서 내게로  
바람이 불면, 좌/우측  
방향으로 대피

대피소 대피중에

## 3 귀 기울여 정부 안내방송 잘 듣기

## 4 질서유지 및 상호배려하기



나의 대피소는?

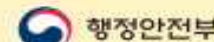

행정안전부



# 에어컨 화재 이렇게 예방하세요!

01



02



03



04





## 여름철 재난·안전위험요소 집중신고기간

호우·태풍

산사태 위험

폭염

물놀이 안전

### 2024. 6. 1. ~ 2024. 8. 31.



재난·안전사고 예방을 위한

## 안전위험요소는 '안전신문고'로!

⚠ 참여대상 : 국민 누구나(외국인 포함)

⚠ 신고방법 : 안전신문고 앱 또는 포털  
([www.safetyreport.go.kr](http://www.safetyreport.go.kr))



행정안전부

• 안전신문고 앱 Play 스토어  
App Store에서 다운 받아 신고하세요.



# 여름철 재난·안전위험요소 집중신고 이렇게 하세요!

행정안전부와 지자체에서는 여름철 재난·안전위험요소 집중신고기간('24. 6. 1. ~ 8. 31.)을 운영합니다.  
안전신문고 앱 또는 포털에서 '여름철 집중신고'를 선택해 적극 신고해주세요.

## 호우·태풍

빗물받이 막힘, 지하공간 침수 등



붕괴 위험(옹벽·축대)



강풍 위험(시설물 낙하)



전기 감전(전선 노출)



## 산사태 위험

토사 유출



낙석 위험



절개지 위험



위험구역 관리 미흡



## 폭염

시설 파손



위험물 방치



안전 관리 미흡(근로자 등)



무더위 쉼터 불편



## 물놀이 안전

구조 장비 파손



출입·관리 미흡



안전요원 미배치



물놀이 시설 파손



※ 긴급한 사항은 112 또는 119, 긴급신고바로앱으로 신고해주세요!



- 집중신고 이벤트('24. 6. 1. ~ 8. 31.) 참여자 추첨을 통하여 모바일쿠폰(5천원상당) 지급 예정
- 재난예방 효과가 큰 우수 신고는 심사를 통하여 안전신고 포상금(최대 100만원)과 안전신고 마일리지(1,000점) 지급 예정







식품의약품안전처



**KF94 마스크** • 코로나19 의심환자를 돌보는 경우

**KF80이상 마스크**

- 기침, 목아픔 등 호흡기 증상이 있는 경우
- 건강취약계층<sup>①</sup>과 기저질환자<sup>②</sup>가 다른사람과 접촉하는 경우

**비말차단용·수술용 마스크**

- 장시간 착용해야 하는 환경·더운 여름철·호흡이 불편한 경우에 사용이 편리

① 건강취약계층 노인, 어린이, 임산부, 만성질환자 등

② 기저질환자 만성 폐질환, 당뇨, 만성 신질환, 만성 간질환, 만성 심혈관질환, 혈액암, 항암치료암환자, 면역억제제 복용 중인 환자

☔ 미세입자 차단

호흡 용이성 ㄴ

**KF94**

**KF80**

비말  
차단용

수술용

**KF94**

**KF80**

비말  
차단용

수술용



마스크 착용 전  
깨끗이 손 씻기



입과 코를 가리고,  
틈이 없도록 착용



착용중 마스크 만지지 않기  
만진 후 깨끗이 손씻기



입만 가리는 착용



턱에 걸치는 착용



걸을 만지는 행위



코만 가리는 착용

- 카페나 음식점에서 음식 섭취 전·후나 대화 시 마스크를 항상 착용해야 합니다
- 잠시 마스크를 벗어야 하면 오염되지 않도록 깨끗한 봉투에 보관합니다



### 마스크 선택법

식약처가 허가한 **의약외품** 표시를 꼭 확인하세요

### 마스크 폐기법



마스크는 귀에 거는 끈만 이용해 벗은 후 바깥면을 안쪽으로 접어 끈으로 감고 소독제를 뿌려 종량제 봉투에 버립니다

※ 소독제가 없는 경우 비닐봉지에 넣어 쓰레기봉투 밖으로 나오지 않도록 합니다

# 손을 비비삼

손을 비누로 비벼요 30초 이상



## 올바른 손씻기 6단계





2024.3.5. 질병관리청

“호흡기 감염병 예방을 위한”

# 슬기로운 환기수칙

사실편



학교      요양병원      회의실

주요 시설에서의 올바른 환기 방법 이렇게 실천하세요!

1/8

2024.3.5. 질병관리청

## “시설별 환기법” 이것만 기억하세요~ 자연환기와 기계환기 병행



- 학교에서는**  
여는 시간마다 10분 간 자연환기
- 요양병원에서는**  
기계환기를 상시가동  
2시간마다, 10분 이상 자연환기 병행
- 회의실에서는**  
회의시간은 최대한 짧게  
기계환기와 자연환기 병행

2/8

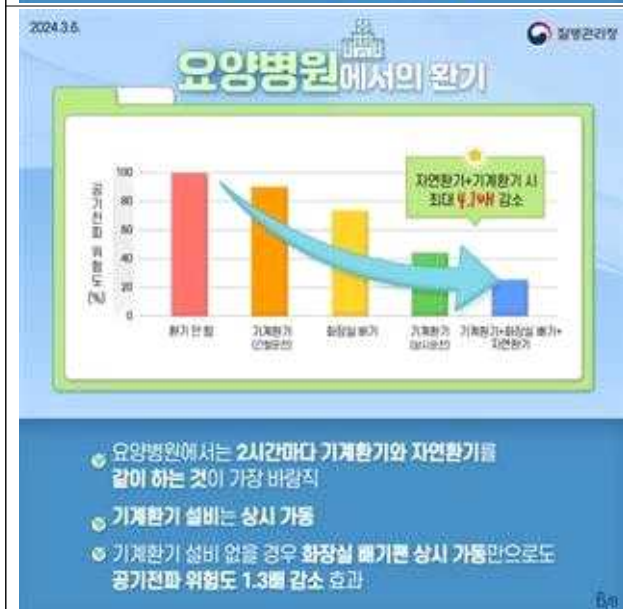

2024.3.5. 질병관리청

## 실내 환기, 이것만 기억하세요!

### “2시간마다 10분씩 환기”



6/8





## 여수시 어르신교통복지카드 교통복지카드 사용설명서

### 카드 신청 방법

**카드 사용시기** : 2024. 1. 1.부터

#### 신청대상

- 여수시에 주소지가 등록되어 있는 **75세 이상 어르신**
- 대상자 **연령 도달한 날부터** 신청가능  
(예시) 1949. 6. 8. 출생 → 2024. 6월 달부터 신청 가능

#### 신청 및 수령장소

- 주소지 **관할 읍·면사무소** 및 **동 주민센터** (신규/재발급)
- 본인(신분증 지참) 또는 대리인 위임  
\* 위임 : 19세 이상 (위임한 사람 신분증 및 도장, 위임받은 사람 신분증 지참)

#### 카드 발급비용

- **재발급 : 5,500원**
- \* 카드 불량은 무료

### 여수시 버스 환승 기준



#### 환승(무료)

- \* “유료 탑승” 차량을 기준으로 최초 하차(태그) 후 1시간 이내 승차한 경우에만 1번만 적용

(예시)

**10:00**  
최초 하차



유료 탑승

**10:10**  
승차(무료)

**10:20**  
하차



환승(무료)

**11:01**  
승차(유료)

**1시간 초과**



유료 탑승

### 카드 사용 방법

#### 사용횟수

- 월 **20회**(매달 1일 ~ 말일까지)

20회 초과시 개인부담 충전가능

기존 환승제도(1시간 내 1회 무료) 동일 적용

\* 환승은 횟수차감 없음

**잔여횟수는 다음달로 이월되지 않음**  
(매월 20회 자동충전)

\*이용횟수 확인 방법 : 카드 단말기 이용횟수(누적) 표시

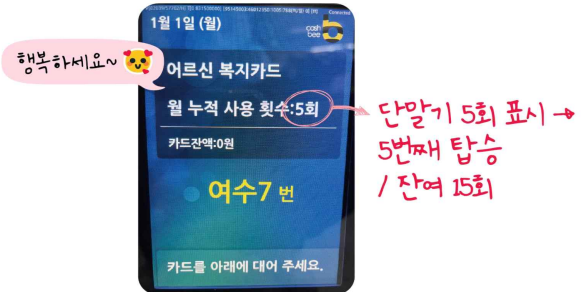

#### 사용대상

- 여수시에 등록된 버스만 무료 승차 가능
- \* 타지역(순천, 광양 등)에서는 일반교통카드(충전 필요)로 사용 가능

### 카드 사용시 유의사항



#### 카드 부정사용 금지

- \* 75세 이상 무료버스 이용시 “행복하세요” 안내멘트 송출



#### 타인양도 또는 대여금지

- \*부정사용 적발시 **1년간 지원중단**

#### 지원중단사유

거짓이나 그밖의 부정한 방법으로 교통카드를 발급받은 경우  
교통카드 발급자격을 상실(다른 시·군 전출, 사망 등)한 경우



교통복지카드 문의 **여수시청 교통과 061.659.4125**

남해안 거점도시  
미항여수

신기롭고  
Beautiful Ocean  
YEosu

# 생활쓰레기 배출 이렇게 해주세요!



## 1 생활쓰레기 배출 안내

- 배출시간 : 일몰 이후(당일 20:00~ 다음날 05:00)
- 배출장소
  - (공동주택) 단지 공용쓰레기장
  - (단독주택) 가까운 거점수거 집하장, 마을별 공용쓰레기장
- 배출금지 : 주간 및 일요일
- 배출방법 : 규정된 종량제 봉투에 묶음선 아래까지만 채움(무게 15kg 이하)



## 2 규정된 종량제 봉투에 버려주세요

- 씻어도 **이물질**이 제거되지 않는 **비닐류, 용기류**  
예) 음식물 묻은 비닐, 케첩통·식용유통, 컵라면 용기 등
- **폐합성수지류**(과자, 라면봉투, 기타 비닐봉투 등 깨끗한 폐비닐류)는 시멘트 생산 열원으로 재활용함에 따라 **별도 분리배출**

## 3 마대에 담을 대형폐기물(반드시 **스티커** 부착)??

- **불연성 폐기물류**  
예) 깨진병, 판유리, 조명기구용 유리류, 도자기류, 사기그릇  
⇒ 깨진 유리는 종이나 상자로 싸서 테이프를 붙여 종량제봉투에 배출
- 소량의 정원수 전정 가지, 인테리어 폐기물 등  
⇒ 대량 배출은 묶거나 자루에 담아 민간 폐기물처리업체에 위탁



생활쓰레기를  
마대에 담아 배출하는 경우  
수거하지 않습니다.



- 재활용이 되지 않는 비닐류를 마대(비닐)에 담아 배출
- 낱시관련 등 잡쓰레기를 마대에 담아 배출
- 현수막 등 잡쓰레기를 마대에 담아 배출
- 생활쓰레기를 마대에 담아 배출하는 경우

여수시  
YEOSU CITY

여수시도시관리공단

남해안 거점도시  
미항 여수



# 2023년도 대형폐기물 수거 이렇게 바뀝니다.



## 대형폐기물이란?

- 가정 또는 사업장 등에서 배출되는 가구, 가전제품, 생활용품, 사무용 기자재 및 냉·난방기 등 종량제 봉투에 담기 어려운 폐기물입니다.

## 대형폐기물을 배출은?

- 배출은 수거요일 전날 일출 후(저녁 8시)부터 일출 전(새벽 5시)까지입니다.
- 공동주택은 단지 공용 쓰레기 집하장에, 단독주택은 자기집 건물 앞(잘 보이는 곳) 또는 마을별 공용 쓰레기 집하장에 배출하시기 바랍니다.
- 배출할 땐 반드시 대형폐기물 통목별 기준에 맞는 배출스티커를 붙여야 하며, 수수료 기준보다 적은 금액의 스티커를 붙이거나, 미부착할 경우는 수거하지 않습니다.  
※ 낙엽·비닐류(공동주택 등)는 반드시 종량제 봉투 사용!!  
⇒ 일반 마대에 대형폐기물 스티커를 붙여 배출할 경우는 미수거합니다.

## 콜센터를 통한 수거도 가능합니다.

- 콜센터에 접수 될 민원은 24시간 이내에 수거합니다.
- 민원접수 : 월~금요일 09:00 - 18:00  
(여수권) ☎ 061-644-6800 (여천권) ☎ 061-688-6811

## 읍면동별 수거요일

여수권(동여수)		여천권(서여수)	
읍면동	수거요일	읍면동	수거요일
동문동, 한리동, 중앙동	월, 수	쌍봉동, 화양면	월, 수
충무동, 광림동, 서강동	월, 목	주삼동, 묘도동	월, 목
대교동, 월호동, 국동	화, 목	소라면, 화정면	화, 목
여서동, 문수동, 불산읍	화, 금	여천동, 삼일동	화, 금
매평동, 둔덕동, 만덕동	수, 금	시전동, 읍촌면	수, 금

☞ 쾌적한 주거환경을 만들기 위해 배출자는 수거일정에 맞게 배출해 주세요 ☞

남해안 거점도시 **마항** 여수

신신신신신신



# 음식물쓰레기

이렇게 배출해 주세요!

식재료 중 음식쓰레기가 아닌 것을 가려내  
다른 생활쓰레기와 섞이지 않도록 분리·배출해야 됩니다.



## 음식물 쓰레기가 아닌 것들 (종량제 봉투에 담아 배출)



### 채 소 류

- 쪽파·대파·미나리 등의 '뿌리'
- 고추씨, 고추대
- 양파·마늘·생강·옥수수 등의 '껍질'
- 옥수수대



### 어 패 류

- 조개·소라·전복·멍게·굴 등의 '껍데기'
- 게·가재 등 갑각류의 '껍데기'
- 생선뼈



### 과 일 류

- 호두·도토리 등의 '딱딱한 껍데기'
- 복숭아·살구·감 등 핵과류의 '씨'



### 기 타

- 계란 등 '알껍데기'
- 각종 차류 '찌꺼기'
- 한약재 '찌꺼기'



### 육 류

- 소·돼지·닭 등의 '털과 뼈다귀'



## 음식물 쓰레기 배출 요령

- 단독주택·상가 음식물 쓰레기는 물기를 최대한 제거 후 전용수거용기에 납부필증(스티커)을 부착하여 우리 집 문 앞, 상가 앞에 배출합니다.
- 공동주택 음식물 쓰레기는 물기를 최대한 제거 후 공용 전용수거용기에 배출합니다.
- 배출 시간은 저녁 20:00 ~ 새벽 05:00까지 배출합니다.



여수시 자원순환과





자세한 내용은 **분리배출앱**을 참고해주세요.



분리배출 방법, 꼼꼼히 알려드려요!!

## 종이류 재활용품 분리배출 안내

### 종이 종류별 올바른 분리 배출 요령

#### 골판지 박스



테이프 등 종이류와 다른 재질 제거  
해주세요. 이물질이 혼합되지 않도록  
접어서 배출해주세요.

#### 신문·책자류



스프링 등 종이류와 다른 재질은  
제거 후 배출해주세요

### 종량제 봉투에 버려주세요 (종이류로 배출하면 안되는 품목)

#### 영수증·전표



택배전표

영수증

#### 코팅지



금·은박지

비닐 등 방수코팅지

#### 오염된종이



폐휴지-기저귀

음식물 등 오염물질이 묻은 종이

#### 기타



벽지(합성수지 소재)

부직포

## 비닐류 등 올바른 분리배출 안내문

### 『재활용품』 분리배출

우리의 좋은 습관이 아름다운 미래를 만듭니다.

구 분	분리배출 요령	재활용품 배출 사례	
		○	×
비닐류 (필름류)	① 내용물을 비우고 다른 재질로 된 부분(부착상표 등)을 제거한 후 배출 ② 풀날리지 않도록 봉투에 담아 배출 ③ 이물질 제거가 어려운 경우 종량제 봉투로 배출		
발포한성수지 (스티로폼)	① 이물질이 붙었으면 씻어서 배출 ② TV, 냉장고 등 포장·은반에 사용된 스티로폼은 되도록 제품 구입처로 반납 ③ 내용물을 완전히 비우고 부착상표 등을 제거 배출		
플라스틱용기 (페트병 등)	① 음식물 등 내용물을 깨끗이 비우고, 다른 재질로 된 부분(부착상표 등)은 제거하여 압착하여 배출		
플라스틱류 (기 타)	① 다른 재질은 제거한 후 배출 단, 알약 포장재, 카세트테이프 등 여러 재질이 섞이고 분리가 어려운 제품은 종량제 봉투 등으로 배출		

※ 비닐류와 페스티로폼, 폐플라스틱류 등을 올바르게 배출하여야 재활용이 가능하며, 분리 배출 기준에 맞지 않게 배출하면 재활용되지 못하고 폐기물(종량제)로 처분됩니다.

※ 재활용 분리배출 기준을 위반 시에는 폐기물관리법에 의거 과태료 부과 대상이 됩니다.

여수시 자원순환과(659-3838~3841)





# 플라스틱 다이어트, 함께해요



1



텀블러(개인컵),  
다회용 컵 사용 생활화하기

2



장 볼 때는  
장바구니(에코백) 사용하기

3



음식 포장 시 다회용기에  
담아가기

4



음식 배달 주문 시  
안쓰는 플라스틱 거절하기

5



플라스틱 빨대·젓는 막대  
사용 줄이기

6



음료 구입 시  
무라벨 제품 우선 구매하기

7



온라인 상품 주문은  
모아서 한꺼번에 하기

8



과도하게 포장된  
제품 소비 줄이기

9



포장 안한 상품 등  
구매하기

10



세탁 비닐 등  
불필요한 비닐 사용 줄이기

## 한 사람의 작은 실천이 세상을 바꿉니다

※ 자원순환 실천플랫폼에도 함께 동참해 주세요!



검색창에  폐가전무상방문수거 ▼ 를 검색해 보세요!

**비용은 무료로!**  
**배출은 편리하게!**

## 폐가전제품 무상방문수거

폐가전제품을 원하는 장소로 직접 방문하여  
무상으로 수거해 드립니다!

모바일로  
배출예약  
하세요!

접수방법

[www.15990903.or.kr](http://www.15990903.or.kr)

**인터넷 홈페이지에 접속!**

폐가전 수거 예약센터

전국 어디서나 국번없이!

**1599-0903**



카카오톡 친구찾기!

ID : 폐가전무상방문수거



환경부



한국전자제품자원순환공제조합

서울특별시

부산광역시

대구광역시

인천광역시

광주광역시

대전광역시

울산광역시

서귀포시·경기도

강원도

충청북도

충청남도

전라북도

전라남도

경상북도

경상남도

Jeju

제주특별자치도



## 수거과정



## 대상품목

분 류	품 목	비 고
단일품목	냉장고	가정용 / 업소용 / 김치냉장고 / 와인냉장고 / 쇼케이스 등
	세탁기	일반세탁기 / 드럼세탁기 등
	에어컨	실내기 / 실외기 / 일체형 등
	TV	CRT / PDP / LCD / 프로젝션TV
	전기오븐레인지 / 식기세척기 / 식기건조기 / 냉온정수기 / 자동판매기 / 공기청정기 런닝머신 / 복사기 / 전자레인지	
세트품목	전축(구형 오디오 세트) / PC세트(본체+모니터)	
다량배출 품목	수량기준 5개 이상 동시 배출 품목 (팩시밀리, 음식물처리기, 전기비데, 전기히터, 전기밥솥, 프린터, 가습기, 선풍기, 청소기, 노트북 등 소형가전)	

- ※ 에어컨, 벽걸이 TV는 기본 철거가 되어 있어야 수거가 가능합니다.
- ※ 가스레인지, 가구, 러닝머신을 제외한 운동기구, 전기장판, 악기 등은 수거가 불가능합니다.
- ※ 원형이 훼손된 (컴프레서, 모터 탈취 등) 폐가전제품은 수거가 불가능합니다.



### 콜센터 운영시간

- 평일(월~금) : 08시 ~ 18시
- 토 · 공휴일 : 08시 ~ 12시



### 수거차량 운영시간

- 평일 및 공휴일 : 08시 ~ 18시

- ※ 지역에 따라 수거가능 요일이 다릅니다.
- ※ 콜센터 및 수거차량 휴무일 : 매주 일요일, 1월1일, 근로자의날, 설연휴, 추석연휴
- ※ 신제품을 구매하여 폐가전을 배출할 경우에는 배송설치 시 해당사에서 수거합니다.
- ※ PC, 노트북, 휴대폰 배출시에는 수거전에 개인정보 및 자료를 삭제하여 주시기 바랍니다.

# 에너지 절약하고 인센티브는 늘리고!



## 에너지 분야 탄소중립포인트제란?

가정, 상업시설에서 사용하는 전기, 상수도, 도시가스 사용량 감축에 따라 인센티브를 지급하는 범국민 온실가스 감축 제도입니다.

감축률(이상)~(미만)	전기	상수도	도시가스
5%~10%	5,000P	750P	3,000P
10%~15%	10,000P	1,500P	6,000P
15%~	15,000P	2,000P	8,000P

※ 1포인트당 최대2원, 상업시설 참여자의 경우 포인트 4배 지급

과거 2년간 월별 에너지 사용량과 비교하여  
올해 에너지 감축률에 따라 지급하며,

자세한 인센티브 지급 기준은 탄소중립포인트(에너지 분야) 누리집 참고

### 참여대상

가정의 세대주 또는 세대원, 상업시설의 실사용자

※ 서울시 거주자는 에코마일리지로 참여

### 참여시기

상시 참여 가능(회원 탈퇴시까지 참여)

### 인센티브

연간 최대 10만원, 1년에 2회 지급(6월, 12월)

여수시에서는 **쓰레기도 돈이 된다!!****제3회 재활용 가능 자원 회수·선별 경진대회 추진계획[요약]**

## □ 추진개요

- 사업기간 : '24. 4. ~ 12월                      \* 평가기간 : 4. ~ 9월
- 사업비 : 200,000천원(도비)                      \* 폐기물처분부담금 징수교부금 : 자원순환 기반조성사업
- 참여대상 : 여수시민(공무원 포함)
- 추진목표 : 4대 전략목표 → 실천 과제 선정, 탄소중립 실현 재활용 시민운동 추진

<b>자원순환 가게 및 인공지능 자동수거기 운영</b> 이동식9개소 및 28대운영	<b>자원순환 가게를 활용한 리빙랩 추진</b> 인류공동문제(환경)인식 해결방안모색 5~10회	<b>1회용품 사용줄이기 및 다회용기 사용하기</b> 공공부문 선도적 실천 민간부문 확대	<b>재활용품 분리배출 교육 및 홍보</b> (사회단체, 경로당, 초등학교 등)
--	---	--	---

- 실적평가(차년도 계획 논의) : '24. 10.
  - 포상금 : 200,000천원(포상금, 기타보상금, 국제화여비)
  - 대 상 : 일반시민(개인, 단체) 공무원(읍·면·동·관·과·소·의회) \* 단체 10인 이상
  - 내 용 : 부문별 사업항목별 참여도(서면, 현장)
- 유공자표창(부문별3건 - 시민단체, 개인, 공무원단체) : '24. 11.
- 우수부서 개인성과 우수공무원 해외연수 약 25명 : '24. 11.~12.
  - \* 제4회 재활용 가능자원 회수·선별 경진대회와 연계하여 추진 → ('24. 10. ~ '25. 9월)

## □ 평가항목 [참가횟수, 참가인원수, 배출량, 캠페인실천도]

**1. 여수 “나눔 행복” 자원순환 가게 및 인공지능 자동수거기 이용**

- 시 기 : '24. 1. ~ 12월
- 장 소 : 여수시 일원(이동식 9개소, 고정식 27대)
- 내 용
  - 자원순환 가게를 이용하여 자원재활용 홍보·교육, 문화조성
  - 인공지능 자동수거기를 이용한 캔, 투명페트병 다모아행사 병행

**2. 여수“나눔 행복”자원순환 가게를 활용한 리빙랩 추진 참여**

- 생활쓰레기 새로운 가치찾기 캠페인 -

- 시 기 : '24. 4. ~ 12월
- 방 법 : 지역행사와 연계하여 시민공동체 형성
- 내 용 : 홍보부스(재활용품 만들기 체험, 1회용품 없는 축제 만들기 캠페인)

**3. 1회용품 사용줄이기 및 다회용기 사용하기**

- 시 기 : '24. 3. ~ 12월
- 대 상 : 여수시민
- 내 용(정부합동평가와 연계)
  - 플라스틱 프리 여수시, “1회용품 없는 일상을 꿈꾼다”
  - 공공부문의 선도적 실천수범으로 지역주민의 적극적인 실천문화 확대

**4. 올바른 재활용 분리배출 교육 및 홍보**

- 시 기 : '24. 3. ~ 12월
- 대 상 : 90,000여명(사회단체, 경로당, 공동대표자, 학교 등)
- 내 용 : 환경과 자원순환 연계교육(동영상), 재활용품 만들기 체험



남해안 기점도시 미래 여수

2026  
여수세계성박람회

# 불법 주·정차 주민신고제 운영

불법주정차  
여기는 **절대** 안됩니다!

불법 주·정차를 주민이 신고 요건에 맞추어 신고하면 단속공무원의  
현장 출동 없이도 과태료를 부과하는 **주민신고제**를 운영합니다.



신고대상	구 분	주 민 신 고 대 상	운영시간	촬영간격
6대 금지 구역	소 화 전	주정차 금지 교통안전표지가 설치된 소화전 5M 이내 주·정차 차량	24시간	1분이상
	교 차로 모 통 이	주정차 금지 규제표시 또는 노면 표시가 설치된 교차로의 모퉁이 5M 이내 주정차 차량		
	횡 단 보 도	횡단보도 위나 정지선을 침범한 정지 상태 차량		
	버 스 정 류 장	정류소 표지판 및 승강장 좌우 10M 이내 주·정차 차량 ※정차 노면표시가 설치된 정류소는 정차박스를 침범하여 주정차된 차량에 한하여 적용	07:00~22:00	
	보 도 ( 인 도 )	보도와 차도가 구분된 도로의 보도(인도)위의 주·정차 차량		
	어린이보호구역	어린이 보호구역으로 지정된 초등학교 정문(일부 학교 후문 포함) 앞 주정차 금지 노면표시가 설치된 도로 위 주·정차 차량 ※학교별 스마트 신고존 홈페이지 참고		
기타 구역	안 전 지 대	안전지대를 침범하여 주·정차된 차량	07:00~22:00	7분이상
	이중/중앙선주차	도로 위의 이중/중앙선 주·정차 차량		
	그 외 지 역	황색복선 주정차 절대 금지표시 도로에 주·정차된 차량		



여수시 주차차량과 ☎.061)659-4157, 4158

**신고 방법** : 안전신문고 앱을 사용하여 아래 방법으로 불법주정차 사진 촬영 후 신고

- 동일한 위치(전면 또는 후면)에서  
1분, 7분 이상의 간격(단속 유형별 시차 확인)으로  
사진 2장을 촬영해 주세요
- 위반지역을 알 수 있도록 안전표시, 횡단보도 등  
주변배경이 나오게 촬영해 주세요
- 차량번호는 사진상 식별이 가능해야 합니다.



V

**참 고 사 항** [이·통장의 신분과 의무]

## 참 고 이·통장 신분과 의무

### □ 이·통장의 신분

- 관련근거 : 「여수시 이장·통장·반장 임명에 관한 규칙」(2017. 4. 7.)
- 임용권자 : 읍·면·동장
- 자격 및 임기
  - 리·통 지역에서 1년 이상 거주하는 20세 이상의 주민으로서 지역민에게 신망이 두터우며 봉사정신과 사명감이 강하고 주민을 지도할 수 있는 능력과 열의를 가진 자. 다만, 신설되는 리·통은 거주기간을 적용하지 아니한다.
  - 임 기 : 2년, 1회에 한하여 연임 가능
    - \* 아래 해임사유로 인해 기존 이·통장 해임 후 새로 임명된 이장·통장·반장의 임기는 전임자 임기의 남은 기간으로 한다.
- 해임 사유
  - ① 신체 또는 정신상의 문제로 이장·통장·반장의 업무를 담당할 수 없는 경우
  - ② 형사사건으로 정식 기소된 경우
  - ③ 임기 중 사망하거나 해당 리·통 외의 지역으로 전출한 경우
  - ④ 본인이 사직을 희망하는 경우
  - ⑤ 이장·통장·반장으로서 본연의 업무를 소홀히 하거나 업무 추진 능력이 떨어진다고 읍장·면장·동장이 판단하는 경우
  - ⑥ 그 밖에 품위 손상 등으로 이장·통장·반장의 업무를 수행하기에 부적합하거나 자질이 부족하다고 읍장·면장·동장이 판단하는 경우

### □ 이·통장의 지위

- 이·통장은 이·통을 대표한다.
- 읍·면·동장의 업무보조자
  - 이·통장은 관할구역 안에서 읍·면·동장의 업무를 보조하는 준(準) 공무원이라 할 수 있다.
- 이·통민방위대의 대장
  - 이·통장은 이·통민방위대의 대장으로서 대원관리와 통솔권한을 가진다.

## □ 이 · 통장의 임무 (「여수시 리·통·반 설치 및 운영 조례」 제6조)

- 반장의 지도·감독과 반원의 지도
- 행정시책의 홍보와 주민의 여론사항 보고
- 주민의 거주, 이동상황 파악
- 각종 사실 확인
- 리·의 발전을 위한 자주적·자율적 업무 처리
- 지역주민 간 화합단결과 이해의 조정에 관한 사항 등

## □ 이 · 통장의 의무

- 비밀유지(「여수시 리·통·반 설치 및 운영 조례」 제12조)
  - － 직무상 보관하는 공부의 기록과 통계자료 등을 업무 이외의 목적으로 공개하거나 제공하여서는 안 됨
- 금품징수의 금지(「기부금품모집 및 사용에 관한 법률」 제5조)
  - － 기부금품의 모집허가를 받은 사항 이외에 경비충당을 위하여 주민으로부터 어떠한 명목의 금품도 징수할 수 없음
  - － 반의 경비 충당을 위하여 반원으로부터 금품을 징수할 수 없음
- 선거운동 등 선거관계 금지(「공직선거법」 제60조)
  - － 업무수행 등 대민접촉을 통하여 특정 정당이나 입후보예정자의 업적을 홍보하거나 지지를 부탁하는 행위 금지
  - － 정당의 당보, 입후보예정자와 관련된 책자·유인물 등을 배부하거나 정당행사·정당연설회 등에 주민들의 참석을 권유하는 행위
  - － 제3자로 하여금 특정 정당이나 입후보예정자의 선거운동을 하도록 권유하거나 자원봉사자를 모집해 주는 행위

### ☞ 위반 시 : 3년 이하의 징역 또는 6백만원 이하의 벌금(법255조)

- ※ 이 · 통 · 반장이 선거사무장, 선거연락소장, 선거사무원, 회계책임자, 연설회, 대담 · 토론자 또는 투표참관인이나 부재자투표참관인이 되고자 하는 때에는 선거일전 90일까지 이 · 통장직을 사직하여야 하며, 선거일후 6월 이내에는 통장직에 복직될 수 없다.

## □ 주민의 참된 봉사자

- 이·통장은 법규를 준수하고 임무에 성실하여야 하며, 주민의 참된 봉사자로서 주민의 건전한 여론형성에 기여함은 물론 리·통 발전을 선도하여야 한다.
- 소속 반장을 통솔 지도·감독한다.
- 어려운 이웃돕기에 솔선하고 생활이 어려운 주민이 발생하였을 경우 즉시 읍·면·동사무소에 연락하여 필요한 조치를 받게 한다.

## □ 국·도·시정 시책 홍보 전파

- 국·도·시정 시책의 대주민 홍보
- 시책에 대한 주민의 반응·여론을 청취하여 읍·면·동장에게 보고

## □ 동향파악 읍·면·동장에게 보고(초동 연락 임무)

- 각종 회의나 행사(일시, 장소, 참석인원) 파악 보고  
(아파트자치회의, 부녀회의, 노인회의, 간담회, 각종 모임 등)
- 사건사고 및 재난·재해 발생사항 보고  
(산불, 교통사고, 선박안전사고, 폭발사고, 용벽붕괴, 매몰 등)
- 생활불편사항(상하수도, 가로·보안등 고장, 도로·교통·환경문제 등)
- 각종 집단민원 발생에 관한 사항
- 주요인사 방문사항 (국회의원, 주요기관장, 주요출향인사, 관광지개발시찰단 등)
- 각종 미답수범사례 발굴 등

## □ 주민숙원사업 해소에 노력

- 주민 생활불편 등과 관련된 건의사항을 세심하고 폭넓게 수렴
- 읍·면·동사무소에 전달하여 주민숙원사업이 해소되도록 다방면으로 노력



## ☐ 이·통 민방위대장으로서 업무 수행

- 민방위비상소집훈련 참석대원 인원점검 및 훈련참관
- 민방위대원교육 훈련통지서 교부
- 민방위 대원 자원결산 시 거주지 확인
- 민방위 훈련 시 교통통제 및 등화관제 확인
- 거동수상자 및 민방위사태 등의 신고망 관리 운영

## ☐ 주민등록 관리 협조

- 전입신고자에 대해 이·통장 사후확인 읍면동에 제출
- 주민등록 사실조사 협조·확인

## ☐ 각종 행사 및 캠페인 등 솔선수범 참여

- 시, 읍·면·동 단위 주요행사 솔선 참여
- 읍·면·동 단위 체육행사, 경로위안잔치 등에 주도적 역할수행
- 아름다운 여수 가꾸기 시민운동

## ☐ 읍·면·동 주민센터의 정례적인 업무처리 협조

- 적십자회비 모금 협조(연 1회)
- 마을단위 공동방역 실시(하절기)
- 국민기초생활수급자 무료 봉투지급(분기 1회) 등

## 참 고 여수시 공무원 행동강령 및 신고제도 안내

### ○ 여수시 공무원 행동강령

공정한 직무수행(11개)	부당이익 수수금지(7개)	건전한 공직풍토 조성(3개)
<ul style="list-style-type: none"> <li>■ 공정한 직무수행 저해지시 처리</li> <li>■ 사적 이해관계의 신고 등</li> <li>■ 고위공직자의 민간 분야 업무활동 내역 제출</li> <li>■ 직무 관련 영리행위 등 금지</li> <li>■ 가족 채용 제한</li> <li>■ 수의계약 체결 제한</li> <li>■ 퇴직자 사적 접촉의 신고</li> <li>■ 특혜의 배제</li> <li>■ 예산의 목적외 사용금지</li> <li>■ 정치인의 부당한 요구에 대한 처리</li> <li>■ 인사청탁 등의 금지</li> </ul>	<ul style="list-style-type: none"> <li>■ 이권개입 등의 금지</li> <li>■ 직위의 사적 이용 금지</li> <li>■ 알선·청탁 등의 금지</li> <li>■ 직무관련 정보 이용 거래 등의 제한</li> <li>■ 공용물의 사적 사용·수익의 금지</li> <li>■ 사적 노무 요구 금지</li> <li>■ 금품등의 수수 금지</li> </ul>	<ul style="list-style-type: none"> <li>■ 외부강의등의 사례금 수수 제한</li> <li>■ 직무관련자 거래 신고</li> <li>■ 경조사 통지 제한</li> </ul>

○ 우리 시에서는 시 부서와 읍·면·동 업무를 집행함에 있어 투명하고 공정하게 처리하도록 최선을 다하고자 하오니, 업무 관계공무원의 부당사항이 있으시면 동장에게 직접 연락하여 주시고 부당사항에 대한 동장의 처리에 이의가 있으시면 읍·면·동 관할국장인 행정안전국장 (☎ 659-3104)에게 연락하여 주시기 바랍니다.

○ 또한 담당공무원 또는 관련부서에서 금품 또는 향응을 요구하거나 수수 의사를 암시할 만한 언동을 하였을 경우 우리 시 감사담당관실 (☎ 659-3061)로 신고하시기 바랍니다.



# 남해안 거점도시 미항여수



여수시 미평동행정복지센터 <http://www.yeosu.go.kr>

전남 여수시 미평3길 42(미평동) Tel) 061)659-1513 Fax. 061)659-1918