

<p><b>제2024-76호</b> <b>2024년 8월 29일(목)</b></p>	<p><b>시 보</b></p> <p></p> <p><b>여수시</b></p>	<p><b>시 정 지 표</b></p> <p>소통 화 합 열 린 도 시 인 재 육 성 산 업 도 시 문 화 예 술 복 지 도 시 해 양 관 광 휴 양 도 시 기 후 변 화 선 도 도 시</p>
--	--	---

■ 발행인 : 여수시장 ■ 발행소 : 홍보담당관실 / 여수시 시청로 1(학동) ☎ 659-3023 FAX) 659-5803

**고 시**

○ 여수시 고시	제2024-367호	여수 도시계획시설(공원)사업 실시계획(변경)인가 및 지형도면 고시	1
○ 여수시 고시	제2024-377호	공유수면 점용 사용 허가 고시	5
○ 여수시 고시	제2024-378호	주택건설 사업계획 변경승인 고시(율촌면 월산리 공동주택 1단지)	6
○ 여수시 고시	제2024-379호	주택건설 사업계획 변경승인 고시(율촌면 월산리 공동주택 2단지)	7
○ 여수시 고시	제2024-380호	소규모 공유수면 매립공사 실시계획승인 고시	8
○ 여수시 고시	제2024-381호	공유수면 점용·사용 실시계획 승인(신고) 고시	9
○ 여수시 고시	제2024-383호	공유수면 점용 사용 허가 고시	10
○ 여수시 고시	제2024-385호	소규모 공유수면 매립공사 실시계획승인 고시	11

**공 고**

○ 여수시 공고	제2024-2581호	2024년 여수시 지방재정공시(2023회계연도 결산가)	12
○ 여수시 공고	제2024-2585호	마평종합사회복지관 수탁자 선정심의 결과 공고	18
○ 여수시 공고	제2024-2587호	주정차위반 과태료 반송분 공시송달(8월 4주)	19
○ 여수시 공고	제2024-2590호	「여수시 지방공무원 복무 조례」 일부개정조례안 입법예고	20
○ 여수시 공고	제2024-2591호	국동항 내 장애물(적치물) 제거 공고	29
○ 여수시 공고	제2024-2594호	공유수면 점·사용 승인을 위한 이해관계자 등의 의견 수렴 공고	48
○ 여수시 공고	제2024-2598호	건설공사 안전점검 수행기관 변경 지정 모집 공고(여수국가산업단지 DL케미칼(주) 공장증설용지 조성사업)	50
○ 여수시 공고	제2024-2603호	공시송달 공고(소송비용액 납부고지서 반송)	60
○ 여수시 공고	제2024-2605호	도로지정 공고(돌산읍 우두리 668-4, 668-56, 668-59, 668-159번지]	61
○ 여수시 공고	제2024-2608호	도로지정 공고(돌산읍 우두리 744-42, 744-44번지]	63
○ 여수시 공고	제2024-2609호	도로지정 공고(돌산읍 우두리 744-44번지]	65
○ 여수시 공고	제2024-2613호	여수시 옥외광고심의위원회 위원 모집 공고	67
○ 여수시 공고	제2024-2616호	어업면허 처분사항 공고	71
○ 여수시 공고	제2024-2617호	여수시 육아종합지원센터 위탁운영체 모집 재공고	72
○ 여수시 공고	제2024-2619호	공유수면 점용·사용 승인을 위한 이해관계자 등의 의견 수렴 공고	77
○ 여수시 공고	제2024-2623호	식품위생법 위반업소 행정처분 사전통지 공시송달 공고	79
○ 여수시 공고	제2024-2624호	도로지정 공고(봉계동 320-3번지]	80
○ 여수시 공고	제2024-2631호	식품위생법 위반업소 행정처분 확정 알림 공시송달 공고	82

**출 장 소**

○ 여수시 중부민원출장소 고시	제2024-11호	도로구간(중속구간) 변경 설정 고시	83
------------------	-----------	---------------------	----

회 략								
-----	--	--	--	--	--	--	--	--

시보는 공문서로서의 효력을 갖습니다.

## 여수 도시계획시설(공원)사업 실시계획(변경)인가 및 지형도면 고시

「국토의 계획 및 이용에 관한 법률」 제88조, 제91조, 같은 법 시행령 제97조, 제100조 및 「전라남도 사무위임 조례」제2조에 따라 여수 도시계획시설(공원)사업 실시계획(변경)인가하고 「국토의 계획 및 이용에 관한 법률」 제30조, 제32조, 같은 법 시행령 제25조, 제27조, 「도시공원 및 녹지 등에 관한 법률」 제16조의2, 「토지이용규제 기본법」제8조 및 「전라남도 사무위임 조례」제2조에 따라 여수 도시관리계획(공원, 공원조성계획) 결정 변경 및 지형도면 고시합니다.

2024. 8. 29.

### 여 수 시 장

1. 사업시행지의 위치(변경) : **기정** 여수시 묘도동 410번지 일원 → 변경) 여수시 묘도동 2027번지 일원
2. 사업의 종류 및 명칭(변경없음)
  - 가. 종 류 : 도시계획시설(공원: 역사공원 217)사업
  - 나. 명 칭 : 조명연합수군 테마공원(역사공원) 조성사업
3. 사업의 면적 또는 규모(변경)
  - 가. 면 적(변경): **기정** 29,534.2㎡ → 변경) 29,655.9㎡ 증) 121.7㎡
  - 나. 규 모(변경)
    - **기정** 관리시설(4,886.5㎡), 휴양시설(337.9㎡), 교양시설(6,751.9㎡), 편익시설(879.8㎡), 기타(16,678.1㎡)
    - 변경) 관리시설(4,886.5㎡), 휴양시설(337.9㎡), 교양시설(6,751.9㎡), 편익시설(879.8㎡), 기타(16,799.8㎡)
4. 사업시행자의 성명 및 주소(변경없음)
  - 가. 성 명 : 여수시장
  - 나. 주 소 : 여수시 시청로 1(학동)
5. 사업의 시행기간(변경없음): 2020. 4.16.~2024. 9.30.
6. 수용 또는 사용할 토지 또는 건물의 소재지·지번·지목 및 면적, 소유권과 소유권외의 권리의 명세 및 그 소유자·권리자의 성명·주소(변경) : 불임

## 7. 도시관리계획 결정 변경 조서(변경)

### 가. 공간시설 결정(변경) 조서

#### 1) 공원 결정(변경) 조서

구분	도면 표시 번호	공원명	시설의 세분	위 치	면 적 (㎡)			최 초 결정일	비 고
					기 정	변 경	변경후		
변경	217	조명연합수군 테마공원	역사 공원	여수시 묘도동 410번지 일원	29,534.2	증 121.7	29,655.9	여고-333 19.11. 7.	
				여수시 묘도동 2027번지 일원					

#### 2) 공원 결정(변경) 사유서

도면표시번호	공원명	변경내용	변경사유
217	조명연합수군 테마공원	· 면적 변경 A=29,534.2㎡ → 29,655.9㎡ 증) 121.7㎡	· 지적확정측량 결과 반영에 따른 도시관리계획 경미한 변경(5% 미만)

### 나. 공원조성계획 결정(변경) 조서

#### 1) 공원조성계획 총괄표

시설구분		주요시설내용	부지면적(㎡)	구성비(%)	비고
합 계			29,534.2 29,655.9	100.0 100.0	
공 원 시 설	시설 소개		12,856.1 12,856.1	43.5 43.4	
	공원관리시설	도로, 진입광장, 주차장	4,886.5 4,886.5	16.5 16.5	
	휴양시설	쉼터	337.9 337.9	1.1 1.1	
	교양시설	조명기념원, 조명화합마당, 조명체험마당	6,751.9 6,751.9	22.9 22.8	
	편익시설	휴게쉼터	879.8 879.8	3.0 3.0	
기 타		녹지	16,678.1 16,799.8	56.5 56.6	

#### 2) 공원조성계획 세부결정조서

시설구분	도면표시	부지면적 (㎡)	구성비 (%)	건축면적			비고
				건축면적(㎡)	연면적(㎡)	층수	
합계	—	29,534.2 29,655.9	100.0 100.0	100 100	100 100	1 1	
시설소개	—	12,856.1 12,856.1	43.5 43.4	100 100	100 100	1 1	
공원관리시설		4,886.5 4,886.5	16.5 16.5				
	중심로	575.5 575.5	1.9 1.9				
	진입로-1	1,250.1 1250.1	4.2 4.2				

시설구분	도면표시	부지면적 (㎡)	구성비 (%)	건축면적			비고
				건축면적(㎡)	연면적(㎡)	층수	
진입로-2		1,186.4 1,186.4	4.0 4.0				
진입로-3		287.7 287.7	1.0 1.0				
조명승전길		628.5 628.5	2.1 2.1				
진입광장	1-1	245.1 245.1	0.8 0.8				
주차장	1-2	713.2 713.2	2.5 2.4				
휴양시설		337.9 337.9	1.1 1.1				
쉼터	2-1	337.9 337.9	1.1 1.1				
교양시설		6,751.9 651.9	22.9 22.8				
조명기념원	3-1	2,422.5 2,422.5	8.2 8.2				
조명화합마당	3-2	2,764.8 2,764.8	9.4 9.3				
조명체험마당	3-3	1,564.6 1,564.6	5.3 5.3				
편익시설		879.8 879.8	3.0 3.0	100 100	100 100	1 1	
휴게쉼터	4-1	879.8 879.8	3.0 3.0	100 100	100 100	1 1	
기타		16,678.1 16,799.8	56.5 56.6				
녹지	5-1	16,678.1 16,799.8	56.5 56.6				

### 3) 공원조성계획 변경 사유서

도면 표시번호	시설명	변경내용	변경사유	비고
5-1	녹지	· 면적 변경 A=16,678.1㎡ → 16,799.8㎡ 증) 121.7㎡	· 지적확정측량에 따른 면적 변경	

8. 공공시설 등의 귀속 및 양도에 관한 사항(변경없음) : 해당없음

9. 기타 자세한 사항은 여수시 도시계획과(☎ 061-659-4013), 관광과(☎061-659-3881)로 문의하여 주시기 바랍니다.

□ 수용 또는 사용할 토지 또는 건물의 소재지.지번.지목 및 면적, 소유권과 소유권이외의 권리의 명세 및 그 소유자.권리자의 성명.주소

○ 토지조서(기정)

구분	소재지	지번	지목	공부면적(㎡)	편입면적(㎡)	소유별	소유자	
							성명	주소
	합 계	17필지		29,534.2	29,534.2			
1	여수시 모도동	408	답	154.0	154.0	국유지	국토교통부	-
2	"	409	답	92.0	92.0	국유지	국토교통부	-
3	"	410	답	1,700.0	1,700.0	공유지	여수시	-
4	"	410-3	임	717.0	717.0	공유지	여수시	-
5	"	410-8	전	1,474.0	1,474.0	공유지	여수시	-
6	"	411	답	354.0	354.0	공유지	여수시	-
7	"	413	답	145.0	145.0	공유지	여수시	-
8	"	414-3	답	27.0	27.0	공유지	전라남도	-
9	"	414-5	전	1,271.0	1,271.0	공유지	여수시	-
10	"	414-7	전	177.0	177.0	공유지	여수시	-
11	"	415-3	답	122.0	122.0	국유지	국토교통부	-
12	"	1989-2	구	318.0	318.0	국유지	국토교통부	-
13	"	1989-4	구	45.0	45.0	국유지	국토교통부	-
14	"	2019-1	도	315.6	315.6	공유지	전라남도	-
15	"	2020-1	도	4,798.6	4,798.6	공유지	전라남도	-
16	"	산127-52	임	15,463.0	15,463.0	공유지	여수시	-
17	"	산127-54	임	2,361.0	2,361.0	공유지	전라남도	-

○ 토지조서(변경)

구분	소재지	지번	지목	공부면적(㎡)	편입면적(㎡)	소유별	소유자	
							성명	주소
	합 계	2필지		29,655.9	29,655.9			
1	여수시 모도동	2027	공원	29,635.5	29,635.5	공유지	여수시	-
2	"	2027-1	도로	20.4	20.4	공유지	여수시	-

## 공유수면 점용 사용 허가 고시

「공유수면 관리 및 매립에 관한 법률」 제8조 제6항 및 같은 법 시행령 제9조에 의하여 공유수면 점용 사용 허가 사항을 다음과 같이 고시합니다.

2024년 8월 26일

## 여 수 시 장

- 다 음 -

허가 번호	허가 일자	점용 사용				피허가자	
		장소	면적 (㎡)	기간	목적	성명	주소
2024-00061	2024. 08.23.	호명동 1863	53	24.08.23. ~ 28.05.31.	호명동 1618번지 창고시설 진출입로	주현명, 주현종	여수시 국동남7길 16-1 (국동), 여수시 국동남6길 11, 2층 (국동)
2024-00062		호명동 1806	66				
2024-00063		호명동 산151-2	198				

끝.

## 주택건설 사업계획 변경승인(6차) 고시

여수시 율촌면 월산리 1502-1번지 외 9필지의 주택건설 사업계획 변경승인(6차) 신청에 대하여 「주택법」 제15조에 따라 사업계획 변경승인하고 다음과 같이 고시합니다.

2024. 8. 27.

### 여 수 시 장

#### ■ 주택건설사업계획 변경 승인(6차) 사항

1. 사 업 명 : 율촌면 월산리 공동주택 1단지 신축공사
2. 사업주체 : 국제위너스 주식회사/광주광역시 문화소통로 52, 2층  
국제미소래 주식회사/전라남도 담양군 대전면 행정길 1-24, 102호
3. 사업위치 : 전라남도 여수시 율촌면 월산리 1502-1번지 외 9필지
4. 사업개요
  - 가. 사업면적 : 9,603.2m<sup>2</sup>
  - 나. 건축면적 : 1,771.0619m<sup>2</sup>(건폐율 : 18.44%)
  - 다. 연 면 적 : 28,918.7672m<sup>2</sup>(용적률 : 219.67%)
  - 라. 규 모 : 공동주택(아파트) 4개동, 지하1/지상16~20층 및 부속동 2개동
  - 마. 세 대 수 : 258세대(63m<sup>2</sup>형 12, 77m<sup>2</sup>형 36, 84m<sup>2</sup>형 16)
5. 사업기간 : 2022. 2. 10. ~ 2024. 11. 10.
6. 「주택법」 제19조 제1항 규정에 따른 의제사항 등
  - 「건축법」 제11조에 의한 건축허가
7. 관계서류를 열람하고자 하시는 분은 여수시 허가과(☎659-4179)에서 열람 하시기 바랍니다.

## 주택건설 사업계획 변경승인(5차) 고시

여수시 율촌면 월산리 1501-2번지 외 2필지의 주택건설 사업계획 변경승인(5차) 신청에 대하여 「주택법」 제15조에 따라 사업계획 변경승인하고 다음과 같이 고시합니다.

2024. 8. 27.

### 여 수 시 장

#### ■ 주택건설사업계획 변경 승인(5차) 사항

1. 사 업 명 : 율촌면 월산리 공동주택 2단지 신축공사
2. 사업주체 : 국제위너스 주식회사/광주광역시 문화소통로 52, 2층  
국제미소래 주식회사/전라남도 담양군 대전면 행정길 1-24, 102호
3. 사업위치 : 전라남도 여수시 율촌면 월산리 1501-2번지 외 2필지
4. 사업개요
  - 가. 사업면적 : 7,973.8㎡
  - 나. 건축면적 : 1,615.9854㎡(건폐율 : 20.27%)
  - 다. 연 면 적 : 22,855.0374㎡(용적률 : 202.73%)
  - 라. 규 모 : 공동주택(아파트) 2개동, 지하1/지상13~20층 및 부속동 2개동
  - 마. 세 대 수 : 138세대(84A1㎡형 1, 84A㎡형 61, 83B㎡형 38, 83C㎡형 38)
5. 사업기간 : 2022. 2. 10. ~ 2024. 11. 10.
6. 「주택법」 제19조 제1항 규정에 따른 의제사항 등
  - 「건축법」 제11조에 의한 건축허가
7. 관계서류를 열람하고자 하시는 분은 여수시 허가과(☎659-4179)에서 열람 하시기 바랍니다.

여수시 고시 제2024-380호

## 소규모 공유수면 매립공사 실시계획승인 고시

「공유수면 관리 및 매립에 관한 법률」 제38조 제4항 및 동법시행령 제48조 제6항의 규정에 의거 고시합니다.

승인번호 (승인일)	매립면허취득자		매 립 목 적	면적 (㎡)	위 치	시행기간 (착수 및 준공 예정기간)	매립예정지 토지이용 계획
	주 소	성 명					
2024-3 (‘24. 8. 22.)	전라남도 여수시 시청로 1	여수시장 (해양정책 과)	소호동 송소마을 해안도로 확장공사	775.41	소호동 1191-1번지 일원	‘24. 9. ~ ‘24. 12.	소호동 송소마을 해안도로 확장공사

2024. 8. 27.

여 수 시 장

여수시 고시 제2024 - 381호

## 공유수면 점용·사용 실시계획 승인(신고) 고시

「공유수면 관리 및 매립에 관한 법률」 제17조 규정에 의거 공유수면 점용·사용 실시계획을 승인(신고)하고 고시합니다.

승인 (신고) 번호	실시계획 승인 (신고)수리	시 행 자		사업착수 예 정 일	사업준공 예 정 일	점용·사용 장 소	공사내용
		주 소	성 명				
2024-52 (2024.8.22..)	2024. 8. 27.	여수시 시청로 1 (학동)	여수시장 (해양정책과)	실시계획 승인일	'24.12.31.	여수시 소호동 1191-1번지 일원	소호동 송소마을 연안정비공사

2024. 08. 27.

여 수 시 장

## 공유수면 점용 사용 허가 고시

「공유수면 관리 및 매립에 관한 법률」 제8조 제6항 및 같은 법 시행령 제9조에 의하여 공유수면 점용 사용 허가 사항을 다음과 같이 고시합니다.

2024년 8월 27일

## 여 수 시 장

- 다 음 -

허가 번호	허가 일자	점용 사용				피허가자	
		장소	면적 (㎡)	기간	목적	성명	주소
2020-00037	2024.08.27.	돌산읍 평사리 1410	73	20.11.03. ~ 28.05.31.	평사리 32번지 진출입로	(주)블루망고 블랙	전라남도 여수시 돌산읍 계동해안길 90-1

끝.

여수시 고시 제2024-385호

## 소규모 공유수면 매립공사 실시계획승인 고시

「공유수면 관리 및 매립에 관한 법률」 제38조 제4항 및 동법시행령 제48조 제6항의 규정에 의거 고시합니다.

승인번호 (승인일)	매립면허취득자		매 립 목 적	면적 (㎡)	위      치	시행기간 (착수 및 준공 예정기간)	매립예정지 토지이용 계획
	주 소	성 명					
2024-1 (‘24. 8. 22.)	전라남도 여수시 시청로 1	여수시장 (해양정책 과)	돌산읍 서외마을 호안도로 연결공사	114	돌산읍 군내리 1226-1번지 일원	‘24. 8. ~ ‘24. 12.	돌산읍 서외마을 호안도로 연결공사

2024. 8. 29.

여 수 시 장

# 2023년 여수시 결산기준 재정공시

2024. 8.

여수시장 (인)

## □ 2023년 결산규모

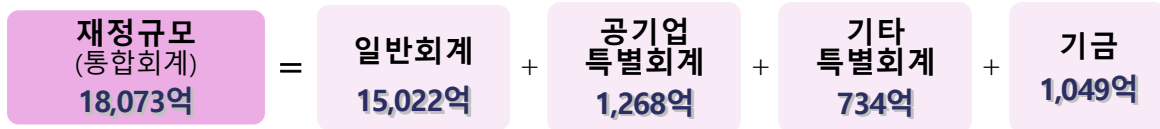

## □ 자원별 세입 규모 및 유형평균

※ 유형평균 수시공시 예정

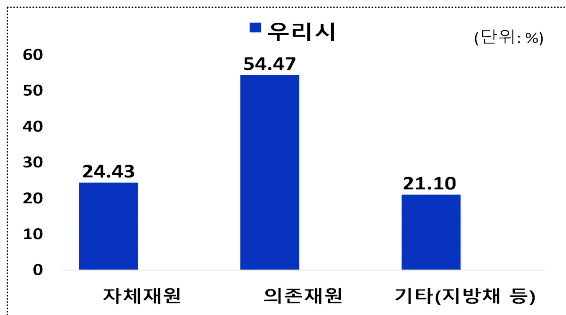

## □ 분야별 세출 규모 및 유형평균

※ 유형평균 수시공시 예정

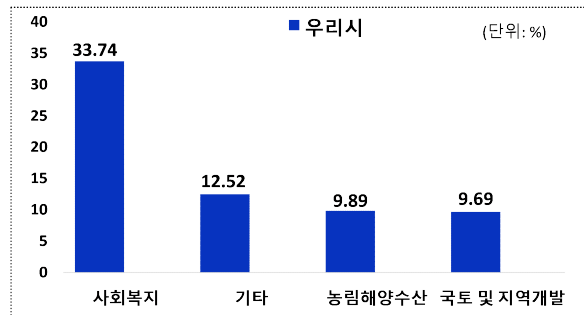

- 우리시의 자체재원(지방세+세외수입) 비율은 24.43%, 이전수입(지방교부세+조정교부금 등+보조금) 비율은 54.47%입니다.
- 일반회계 세출예산의 33.74%가 사회복지분야에 편성되어 있고 기타, 농림해양수산, 국토 및 지역개발 순입니다.

## □ 주요 재정지표값 및 유형평균 대비 위상 ※ 확정치 및 유형평균 수시공시 예정

(추정) 재정자립도 26.7%

(추정) 재정자주도 52.9%

(추정) 통합재정수지 비율 -2.1%

자산대비 부채 비율 1.96%

지방보조금 교부 비율 8.19%

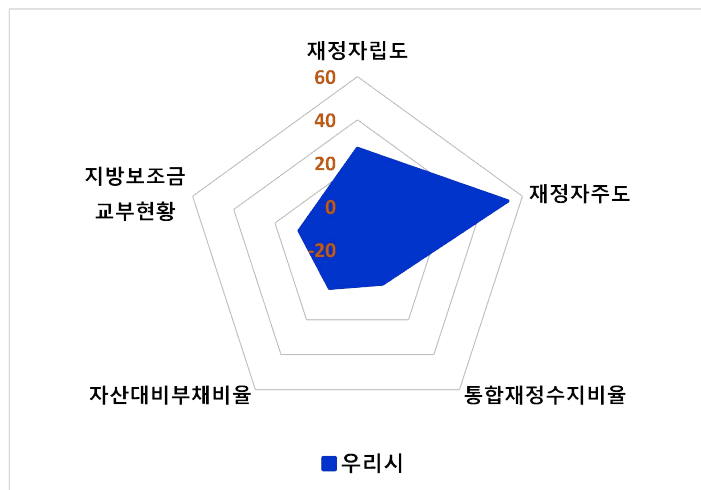

※ 그래프에서 우리시 영역(파란색)이 바깥쪽에 있을수록 상대적으로 재정운용 상황이 양호한 것으로 평가할 수 있습니다. 단, '자산대비 부채 비율'과 '지방보조금 교부 비율'의 경우 하향지표로 우리시 영역(파란색)이 안쪽에 있을수록 양호한 지표입니다.

◎ 자세한 내용은 우리 시 인터넷 홈페이지(홈페이지 재정공시 링크)에서 보실 수 있으며, 건의나 궁금한 사항이 있으시면 아래 담당자에게 연락주시기 바랍니다. **기획예산과 이주희(061-659-3419)**

# 1 공통공시 총괄

☐ 다음은 공시하는 내용을 요약한 표입니다.

항 목		'23년도	전년('22년) 유 형 평 균
1 결산 규모	1 - 1 결산 규모 * 통합회계	1조 8,073억원	1조 8,487억원 1조 5,630억원
	- (회계별) 일반회계 15,022억 원, 공기업 특별회계 1,268억 원, 기타특별회계 734억 원, 기금 1,049억 원 - 전년대비 약 414억 원 감소하였으며 동일 유형 지자체 평균보다 높은 수준입니다.		
	1 - 2 세입결산(재원별) * 일반회계	1조 8,964억원	1조 9,092억원 1조 9,216억원
	- (재원별 세입 결산) 보조금 5,779억 원, 지방교부세 4,082억 원, 지방세 4,000억 원 등		
	1 - 3 세출결산(분야별) * 일반회계	1조 5,022억원	1조 5,651억원 1조 5,630억원
2 재정여건	- (분야별 세출 예산) 사회복지 5,068억 원, 기타 1,881억 원, 농림해양수산 1,485억 원, 국토 및 지역개발 1,456억 원, 환경 1,115억 원 등		
	1 - 4 기금운영현황 * 통합회계	1,669억원	1,553억원 1,760억원
	- '23년도 기금현재액 1,669억 원, 운영기금 13개		
	1 - 5 지역통합재정통계 * 통합회계	항목별 공시내용 참조	
	- 자치단체 세입 22,152억 원, 세출 17,298억 원 / 지방공공기관 세입 507억 원, 세출 495억 원		
3 부채 / 채무 / 채권	2 - 1 재정자립도 * 일반회계	별도 수시공시 예정	
	2 - 2 재정자주도 * 일반회계	별도 수시공시 예정	
	2 - 3 통합재정수지 * 통합회계	별도 수시공시 예정	
	3 - 1 통합부채현황 * 통합회계, 결산순계	별도 수시공시 예정	
	3 - 2 지방자치단체 부채현황 * 통합회계	항목별 공시내용 참조	
	- 자산 7조 4,160억 원, 부채 1,454억 원, 자산대비 부채비율 1.96% - 자산은 전년대비 914억 원 증가, 부채규모는 전년대비 437억 원 증가하였습니다.		
	3 - 3 지방공기업부채현황 * 통합회계	항목별 공시내용 참조	
	- 자산 7,520억 원, 부채 459억 원, 자산대비 부채비율 6.5% - 직영기업 부채의 대부분은 퇴직급여충당부채이며, 공단의 부채는 유동부채입니다.		

3 - 4	<b>출자·출연기관 부채현황</b> * 통합회계	항목별 공시내용 참조
-------	-------------------------------	-------------

- 우리시는 해당내용이 없습니다.

3 - 5	<b>우발부채현황</b> * 통합회계	별도 수시공시 예정
-------	-------------------------	------------

3 - 6	<b>지자체 채무현황</b> * 통합회계	449억원	-
			미산출

- 일반회계 채무 499억 원, 특별회계 및 기금회계 채무 없음
- 일반회계 채무가 신규발생하여 전년대비 449억 원 증가하였습니다.

3 - 7	<b>지방채발행 한도액 및 발행액</b> * 통합회계	항목별 공시내용 참조
-------	----------------------------------	-------------

- 지방채발행한도액 766억 원, 발행액 449억 원
- 지방채 발행액은 발행한도 대비 58.62%입니다.

3 - 8	<b>일시차입금 현황</b> * 통합회계	-	-
			-

- 우리시는 해당내용이 없습니다.

3 - 9	<b>민자사업 재정부담 현황</b> * 통합회계	229억원	100억원
			106억원

- BTL 임대료 및 운영비 68억 원, BTO 재정지원금 161억 원
- BTL 임대료 및 운영비는 2005년도·2008년도 하수관거정비사업으로 전년과 유사한 수준입니다.
- BTO 재정지원금은 음식물자원화사업과 하수처리수재이용사업으로 전년보다 증가하였습니다.

3 - 10	<b>지방재정건전성관리계획·이행현황</b>	별도 수시공시 예정
--------	-------------------------	------------

3 - 11	<b>보증채무현황</b> * 통합회계	-	-
			34억원

- 우리시는 해당내용이 없습니다.

3 - 12	<b>채권현황</b> * 통합회계	137억원	141억원
			80억원

- 일반회계 채권현재액 127억 원, 특별회계 채권현재액 1.6억 원, 기금회계 채권현재액 8.3억 원
- 총 채권 현재액은 137억 원으로 전년 대비 2.8% 감소하였으며 유형평균 대비 다소 높은 수준입니다.

4 - 1	<b>기본경비 집행현황</b> * 일반회계	108억원	111억원
			46억원

- 일반운영비 77억 원, 여비 21억 원, 업무추진비 9억 원, 직무수행경비 2억 원
- 기본경비 총액은 108억 원으로 전년 대비 2.7% 감소하였습니다.

4 - 2	<b>자치단체 청사 기준면적</b>	항목별 공시내용 참조
-------	---------------------	-------------

- 본청청사 보유면적 14,704㎡, 의회청사 보유면적 3,248㎡, 단체장 집무실 보유면적 97㎡
- 본청청사 기준면적 대비 보유면적은 82.8%, 의회청사 기준면적 대비 보유면적은 96.9%, 단체장 집무실 기준면적 대비 보유면적은 98.0%입니다.

4 - 3	<b>공무원 기준인건비 집행현황</b> * 일반회계	1,764억원	1,647억원
			1,144억원

- 인건비 1,341억 원, 직무수행경비 42억 원, 포상금 61억 원, 연금부담금 등 320억 원

지 방 세 / 세 외 수 입	4 - 4	업무추진비 집행현황 * 일반회계	717백만원	759백만원 719백만원
	<ul style="list-style-type: none"> <li>- 기관운영업무추진비 373백만 원, 시책추진업무추진비 344백만 원</li> <li>- 세출결산액 대비 업무추진비 비율은 0.05%로 전년과 동일하며, '22년 대비 42백만원이 감소했습니다.</li> </ul>			
	4 - 5	국외여비 집행현황 * 일반회계	항목별 공시내용 참조	
	<ul style="list-style-type: none"> <li>- '23년 국외 업무수행을 위해 약 92백만 원, 공무원 국외 훈련을 위해 약 1,070백만 원, 총 1,162백만 원을 국외여비로 집행하였으며 전년 대비 약 903백만 원 증가하였습니다.</li> </ul>			
	4 - 6	지방의회경비 집행현황 * 일반회계	1,592백만원	1,423백만원 866백만원
	<ul style="list-style-type: none"> <li>- 의회경비 1,592백만 원, 의원정수 26명, 지방의원 1인당 의회경비 61,218천 원</li> <li>- 세출예산 대비 의회경비 비율은 0.11%로 전년 대비 0.02% 증가하였으며, 유형평균 대비 금액은 726백만 원, 비율은 0.04% 높은 수준입니다.</li> </ul>			
	4 - 7	지방의회 국외여비 집행현황 * 일반회계	115백만원	72백만원 미산출
	<ul style="list-style-type: none"> <li>- 국외여비 집행액 115백만 원, 의원 1인당 국외여비 집행액 4,404천 원</li> </ul>			
	4 - 8	맞춤형복지제도 시행경비 현황 * 일반회계	4,127백만원	4,037백만원 2,808백만원
	<ul style="list-style-type: none"> <li>- 맞춤형복지제도 시행경비 지급총액 4,127백만원, 1인당 맞춤형복지제도 시행경비 1,385천 원</li> </ul>			
	4 - 9	사회보장적수혜금 집행 현황 * 일반회계	31백만원	신규지표 9,841백만
	<ul style="list-style-type: none"> <li>- 사회보장적수혜금 31백만 원, 세출결산액 대비 비율 0.002%</li> <li>- 동일유형 지자체 평균 9,841백만 원에 비해 현저히 낮은 수준입니다.</li> </ul>			
	4-10	예비비 집행현황 * 일반회계	75억원	신규지표 26억
	<ul style="list-style-type: none"> <li>- '23년 집행한 일반예비비는 36억 원으로 일반회계 세출결산액 대비 약 0.24%에 해당하며, 재해·재난목적으로 집행한 예비비는 39억 원으로 일반회계 세출결산액 대비 약 0.26%에 해당합니다.</li> </ul>			
	4-11	연말지출 비율 * 일반회계	826억원	340억원 316억원
	<ul style="list-style-type: none"> <li>- 연말지출(11~12월) 원인행위액은 826억 원으로, 동일유형 지자체 평균 316억 원과 비교하여 높은 수준입니다.</li> </ul>			
	4-12	금고협력사업비 운영현황 * 통합회계	항목별 공시내용 참조	
	<ul style="list-style-type: none"> <li>- 협력사업비 세입처리액 710백만 원</li> </ul>			
5	5 - 1	지방세 징수실적 * 일반회계	4,000억원	3,906억원 2,953억원
	<ul style="list-style-type: none"> <li>- 지방세 징수액 4,000억 원, 최근 3년 평균 증가율 12.61%</li> <li>- 지방세 징수액은 전년대비 102.4%이며, 그중 가장 높은 비중을 차지하는 세목은 지방소득세 (57.42%)입니다.</li> </ul>			
	5 - 2	지방세 지출현황 * 일반회계	261억원	254억원 364억원
<ul style="list-style-type: none"> <li>- 비과세·감면액 26,083백만 원</li> <li>- 비과세·감면액은 전년대비 2,151백만 원 감소하여 전년의 92.4% 수준이며, 그중 가장 비중이 큰 분야는 일반공공행정분야(41.25%)입니다.</li> </ul>				

6

복지 / 민간지원

5-3	지방세 및 세외수입 체납현황 * 일반회계	291억원	228억원
			470억원
<div>- 지방세 체납현황 125억 원, 세외수입 체납현황 166억 원</div> <div>- '23년도 체납액은 '22년 대비 127.6%이며 유형평균(470억원) 대비 낮은 수준입니다.</div>			

6-1	사회복지비 * 일반회계	5,068억원	4,886억원
			4,556억원
<div>- 사회복지비 지출액 5,068억 원</div> <div>- 세출결산액 대비 사회복지분야 비율은 33.74%로, 유형평균(38.5%)과 비교하여 다소 낮은 수준입니다.</div>			
6-2	지방보조금 교부현황 * 일반회계, 기타특별회계	1,291억원	1,156억원
			978억원
<div>- 지방보조금 교부액 1,291억 원</div> <div>- 세출결산액 대비 지방보조금 비율은 8.19%이며, 전년대비 11.7%증가하였고, 유형평균 대비 89.8%로 다소 낮은 수준입니다.</div>			
6-3	지방보조사업 운용평가 결과 * 일반회계, 기타특별회계	항목별 공시내용 참조	
		<div>- (성과평가 : 535개 사업) 매우우수 36개, 우수 129개, 보통 278개, 미흡 53개, 매우미흡 39개</div> <div>- (유지필요성평가 : 233개 사업) 매우우수 11개, 우수 94개, 보통 104개, 미흡 24개</div>	
6-4	지방보조금으로 취득한 중요재산의 변동현황	항목별 공시내용 참조	
6-5	지방보조금 교부결정 취소 등 주요 처분내용	항목별 공시내용 참조	
		<div>- '23년 지방보조금 교부결정 취소 사업현황 2개, 교부금액 19백만 원, 환수액 19백만 원</div>	
6-6	행사축제경비 * 일반회계	158억원	129억원
			84억원
<div>- 행사·축제성 경비 158억 원</div> <div>- 행사·축제성 경비는 158억 원으로 전년대비 21.8% 증가하였으며, 유형평균 대비 높은 수준입니다.</div>			

7

재산및물품 / 지방공공기관

7-1	공유재산 및 물품	항목별 공시내용 참조	
		<div>- 공유재산 현재액 691,802 품목, 43,376억 원</div> <div>- 물품 현재액 2,361 품목, 192억 원</div>	

7-2	출자·출연금 집행현황 * 통합회계	31억원	14억원
			142억원
<div>- 출자금 없음, 출연금 31억 원(2021~2023년분 소상공인 지원 전남신용보증재단 의무출연금 15.4억 원 등 전년대비 17억 원 증가)</div> <div>- '23년 세출결산 대비 출연금 비율은 0.17%입니다.</div>			
7-3	출자·출연기관 현황	항목별 공시내용 참조	
		<div>- 출자기관 없음 / 출연기관 1개, 출연금 100백만 원</div>	
7-4	지방공기업 현황	항목별 공시내용 참조	
		<div>- 지방공기업 3개, '23년 당기순이익 합계 -29,421백만 원</div> <div>- (최근 3년 당기순이익) '21년 -19,215백만 원, '22년 -26,884백만 원, '23년 -29,421백만 원</div>	

8-1 성과보고서		항목별 공시내용 참조		
- 성과지표 289개, 성과달성 220개, 미달성 69개				
8-2	재무제표	자산총계	74,160억원	73,246억원 60,085억원
		부채총계	1,454억원	1,017억원 1,060억원
		비용총계	14,889억원	15,278억원 12,274억원
		수익총계	15,668억원	16,458억원 11,376억원
8-3 기금 성과분석 결과		항목별 공시내용 참조		
8-4 재정분석 결과		항목별 공시내용 참조		
8-5 재정건전화계획 및 이행현황		항목별 공시내용 참조		
8-6 성인지 결산 현황		항목별 공시내용 참조		
8-7 행사·축제 원가회계 정보		항목별 공시내용 참조		
8-8 청사신축 원가회계 정보		항목별 공시내용 참조		
8-9	수의계약 현황	980억원	800억원 799억원	
8-10 자치단체 공공시설물 운영현황		항목별 공시내용 참조		
8-11 예산낭비신고센터 접수·처리현황		항목별 공시내용 참조		
8-12 조정교부금 교부실적		항목별 공시내용 참조		
8-13 신속집행 실적		항목별 공시내용 참조		
8-14 감사결과		항목별 공시내용 참조		
9-1 투자심사대상사업		항목별 공시내용 참조		
9-2 지방채발행사업		항목별 공시내용 참조		
9-3 민간투자사업		항목별 공시내용 참조		

- ▶ 유형 지방자치단체(시 II/20개) : 여수시, 의정부시, 파주시, 광명시, 김포시, 군포시, 광주시, 이천시, 양주시, 오산시, 구리시, 의왕시, 하남시, 과천시, 원주시, 아산시, 구미시, 경산시, 진주시, 양산시
- ※ 지방채무, 일시차입금, 채권현재액 등은 원금기준
- ※ 민간투자사업 재정부담액은 당해 지자체의 재정부담분 기준

## 미평종합사회복지관 수탁자 선정심의 결과 공고

『여수시 사무의 민간위탁 기본 조례』 제10조 제4항의 규정에 따라 「미평종합사회복지관 수탁자 선정심의회」 결과를 아래와 같이 공고합니다.

2024. 8. 23.

여 수 시 장

### □ 수탁자 선정 결과

위탁명	수탁기관(법인)			위탁기간	비고
	법인명	대표자	소재지		
미평종합 사회복지관 민간위탁 운영	사회복지법인 우성나눔재단	최의기	광주광역시 서구 월드컵4강로 198번길 11	2024.9.20. ~2029.9.19	

## 공 시 송 달 공 고

도로교통법 제32조~제34조 규정을 위반한 차량을 같은 법 제160조 규정에 따라 과태료를 사전고지·부과·독촉하였으나, 수취인불명 등의 사유로 송달이 불가능하여 「행정절차법」 제14조 제4항에 따라 아래와 같이 공시송달 공고합니다.

1. 공고내용: 주정차위반과태료 고지서 반송분 공시송달
2. 공고기간: 2024. 8. 26. ~ 2024. 9. 8. (14일)
3. 공고장소: 시 홈페이지, 시청 및 읍면동 게시판
4. 공시송달 대상자 및 내역: 붙임 참조
5. 공고사항

가. 과태료 부과에 불복하는 당사자는 과태료 부과 통지를 받은 날부터 60일 이내에 서면으로 이의신청을 할 수 있습니다.(독촉고지서는 해당없음)

나. 납부기한까지 과태료를 납부하지 아니한 때에는 납부기한을 경과한 날부터 체납된 과태료에 3%의 가산금을 징수하며, 체납된 과태료를 납부하지 아니한 때에는 납부기한이 경과한 날부터 매 1개월이 경과할 때마다 체납된 과태료의 1.2%의 증가산금을 가산하여 징수합니다.

다. 또한, 지방세징수법 제33조에 따라 귀하의 재산이 압류될 수 있습니다.

6. 납부방법: 가상계좌 및 전자납부번호로 납부
7. 문의전화: 여수시청 주차차량과(☎ 061-659-4156)

2024. 8. 26.

여 수 시 장

## 공 고

「여수시 지방공무원 복무 조례」를 일부 개정함에 있어 그 개정 이유와 주요 내용을 시민에게 미리 알려 이에 대한 의견을 듣기 위하여 「행정절차법」 제41조 및 「여수시 자치법규의 입법에 관한 조례」 제5조(입법예고 기간 및 방법)에 따라 다음과 같이 공고합니다.

2024년 8월 30일

## 여 수 시 장

### 「여수시 지방공무원 복무 조례」 일부개정조례안 입법예고

#### 1. 개정 이유

- 「지방공무원 복무규정」 및 「지방공무원 복무조례 자치법규안」 개정 사항을 조례에 반영하고, 특별휴가 신설·확대로 직원의 재충전 기회 제공과 사기진작을 도모하기 위함

#### 2. 주요 내용

- 육아시간, 모성보호시간 관련 중복 조항 삭제(안 제18조제3항, 안 제9항)
- 장기재직휴가 대상 확대(안 제18조제6항제1호)
- 선거 관련 사무수행 공무원의 선거휴무 조항 신설에 따른 정비(안 제18조제10항)
- 저연차 공무원 특별휴가 신설(안 제18조제11항)
- 근로자의 날(5월 1일)을 대신한 공무원 특별휴가 신설(안 제18조제12항)
- 민간 경력 인정 대상자 확대(별표 4)
- 경조사 휴가 일수 확대(별표 5)

3. 개정조례안 : 붙임 1

4. 신·구조문대비표 : 붙임 2

5. 입법예고기간 : 2024. 8. 30. ~ 9. 19.(20일간)

## 6. 의견제출

- 제출기일 : 2024년 9월 19일까지
- 제출방법 : 직접방문, 우편, 이메일, 팩스
- 기재내용
  - 예고사항에 대한 항목별 의견(찬·반 여부와 그 이유)
  - 성명(단체의 경우 단체명과 대표자명), 주소, 전화번호
  - 기타 의견
- 제출기관 : 여수시장(총무과)
  - 주 소 : 전라남도 여수시 시청로 1(학동), 여수시 총무과
  - 팩 스 : 061-659-5807
  - 전자메일 : ksisml33@korea.kr

## 7. 그 밖의 사항

개정안에 대한 자세한 사항은 여수시 총무과(☎ 061-659-3093)으로 문의하여 주시기 바랍니다.

## 입법 예고 사항에 대한 의견서

□ 조례명 : 「여주시 지방공무원 복무 조례」 일부개정조례안

○ 성명(단체명) :

○ 주 소 :

○ 전 화 번 호 :

조례안 항목별 내용	찬성여부		의견(사유)	기타 참고사항
	찬성	반대		

---

## 붙임 1 일부개정조례안

---

여수시 조례 제 호

### 여수시 지방공무원 복무 조례 일부개정조례안

여수시 지방공무원 복무 조례 일부를 다음과 같이 개정한다.

제18조제3항을 삭제한다.

제18조제6항 각 호 외의 부분 후단 중 “각 재직기간별 휴가일수는 해당 재직기간 내에”를 “해당 재직기간이 10년 미만이면 최대 5회까지, 10년 이상이면”으로 하고, 제1호부터 제3호까지를 각각 제2호부터 제4호까지로 하며, 같은 항에 제1호를 다음과 같이 신설한다.

#### 1. 재직기간 5년 이상 10년 미만 : 5일

제18조제9항을 삭제하고, 같은 조 제10항을 다음과 같이 하며, 같은 조에 제11항 및 제12항을 각각 다음과 같이 신설한다.

⑩ 시장은 다음 각호의 어느 하나에 해당하는 선거사무지원 종사자에 대해 「지방공무원 복무규정」 제4조의3을 준용하여 특별휴가를 부여할 수 있다. 다만, 영 제4조의3에 따른 휴무와 중복하여 사용할 수 없다.

1. 선거관리위원회법 제15조제16항에 따른 간사 및 서기
2. 시장이 지정한 선거사무지원 종사자

⑪ 재직기간이 1년 이상 5년 미만인 공무원은 해당 재직기간 중 3일의 새내기 도약 휴가를 받을 수 있으며, 재직기간 산정은 제6항의 재직기간을 따른다. 이 경우 최대 3회까지 분할하여 사용할 수 있으며, 이월하여 사용할 수 없다.

⑫시장은 근로자의 날(5월 1일)이 있는 해당 월에 공무원에게 1일의 특별휴가를 줄 수 있다.

별표 4의 “일반”을 “일반직”으로 하고, “호봉 확정시 인정된 유사경력”을 “호봉 또는 연봉제근무연수 확정 시 공무원 근무경력 외 인정되는 유사경력이 있는 경우”로 한다.

별표 5의 사망의 본인 및 배우자의 형제자매와 그 형제자매의 배우자의 일수란 “1”을 “3”으로 한다.

## 부 칙

이 조례는 공포한 날부터 시행한다.

## 붙임 2 신·구조문 대비표

### 신·구조문대비표

현행	개정안
제18조(특별휴가) ① ~ ②(생략)  <u>③ 5세 이하의 자녀를 가진 공무원은 24개월의 범위에서 자녀돌봄, 육아 등을 위한 1일 최대 2시간의 육아시간을 받을 수 있다. 이 경우 자녀 1인당 각각 24개월의 범위에서 허가하되 다음 각호에 따라 계산한다.</u>  <u>1. 사용한 날(日)을 기준으로 1일을 공제하며, 1일에 사용한 육아시간이 2시간 미만 이더라도 1일을 사용한 것으로 봄</u>  <u>2. 월(月)단위 이상 연속하여 사용한 경우는 합산하여 해당 개월을 사용한 것으로 계산함</u>  <u>3. 월(月)단위 이상 연속하여 사용하지 않는 경우는 사용일수를 합산하여 20일 마다 1개월을 사용한 것으로 계산함.</u> <u>다만, 1개월이 30일이 안 되는 월(月)에 연속 사용한 경우는 해당 월(月)을 연속 사용한 것으로 한다.</u>	제18조(특별휴가) ① ~ ②(현행과 같음)  <u>&lt;삭제&gt;</u>

현행	개정안
<p>④ ~ ⑤ (생략)</p> <p>⑥ 공무원은 공무수행 상 특별한 지장이 없는 한 각 재직기간(「지방공무원 복무규정」 제7조제2항에 따른 재직기간을 말한다)별로 다음 각 호에 따른 장기재직 휴가를 받을 수 있다. 이 경우 <u>각 재직기간별 휴가일수는 해당 재직기간 내에 최대 10회까지 분할하여 사용할 수 있으며, 이월하여 사용할 수 없다.</u></p> <p>1. <u>재직기간 10년 이상 20년 미만 : 10일</u>  2. <u>재직기간 20년 이상 30년 미만 : 20일</u>  3. <u>재직기간 30년 이상 : 30일</u></p> <p>⑦ ~ ⑧ (생략)</p> <p>⑨ 제3항에 따른 육아시간 및 「지방공무원 복무규정」 제7조의7에 따른 모성보호 시간을 사용할 때에는 일(日) 최소근무 시간은 4시간 이상이 되어야 한다. 다만, <u>시간선택제 공무원의 경우 최소근무시간은 3시간 이상이 되어야 한다. 또한, 육아시간과 모성보호시간 사용은 같은 날에 허가할 수 없으며, 육아시간과 모성보호시간을 사용한 날은 시간외근무를 명할 수 없다.</u></p>	<p>④ ~ ⑤ (현행과 같음)</p> <p>⑥ 공무원은 공무수행 상 특별한 지장이 없는 한 각 재직기간(「지방공무원 복무규정」 제7조제2항에 따른 재직기간을 말한다)별로 다음 각 호에 따른 장기재직 휴가를 받을 수 있다. 이 경우 <u>해당 재직기간이 10년 미만이면 최대 5회까지, 10년 이상이면 -----</u>  -----.</p> <p>1. <u>재직기간 5년 이상 10년 미만 : 5일</u>  2. <u>재직기간 10년 이상 20년 미만 : 10일</u>  3. <u>재직기간 20년 이상 30년 미만 : 20일</u>  4. <u>재직기간 30년 이상 : 30일</u></p> <p>⑦ ~ ⑧ (현행과 같음)</p> <p><u>&lt;삭 제&gt;</u></p>

현행	개정안
<p>⑩ 시장은 투표사무원, 개표사무원 등 선거사무에 종사하거나 지원한 공무원 (사전투표일에 근무한 자를 포함한다)에게 1일의 특별휴가를 허가할 수 있다.</p> <p>⑪ &lt;신설&gt;</p> <p>⑫ &lt;신설&gt;</p> <p>[별표 4] &lt;개정 2023. 12. 29.&gt; 경력직공무원 및 특수경력직공무원 연가가산 방법(제14조 관련)</p> <div> <p>1. 민간 경력 인정 대상자 「지방공무원 보수규정」 별표2(일반공무원 등의 경력환산율표)에서 유사경력으로 인정되는 자(즉, 호봉확정시 인정된 유사경력)</p> <p>2. 민간 경력별 연가가산 일수</p> <ul style="list-style-type: none"> <li>- 유사경력이 없는 경우 가산안함</li> <li>- 유사경력이 있는 경우 3일 가산</li> </ul> </div>	<p>⑩ 시장은 다음 각호의 어느 하나에 해당하는 선거사무지원 종사자에 대해 「지방공무원 복무규정」 제4조의3을 준용하여 특별휴가를 부여할 수 있다. 다만, 영 제4조의3에 따른 휴무와 중복하여 사용할 수 없다.</p> <p>1. 선거관리위원회법 제15조제16항에 따른 간사 및 서기</p> <p>2. 시장이 지정한 선거사무지원 종사자</p> <p>⑪ 재직기간이 1년 이상 5년 미만인 공무원은 해당 재직기간 중 3일의 새내기 도약 휴가를 받을 수 있으며, 재직기간 산정은 제6항의 재직기간을 따른다. 이 경우 최대 3회까지 분할하여 사용할 수 있으며, 이월하여 사용할 수 없다.</p> <p>⑫ 시장은 근로자의 날(5월 1일)이 있는 해당 월에 공무원에게 1일의 특별휴가를 줄 수 있다.</p> <p>[별표 4] &lt;개정 2023. 12. 29.&gt; 경력직공무원 및 특수경력직공무원 연가가산 방법(제14조 관련)</p> <div> <p>1. 민간 경력 인정 대상자 「지방공무원 보수규정」 별표2(일반직공무원 등의 경력환산율표)에서 유사경력으로 인정되는 재(즉, 호봉 또는 연봉제근무연수 확정 시 공무원 근무경력 외 인정되는 유사경력이 있는 경우)</p> <p>2. 민간 경력별 연가가산 일수</p> <ul style="list-style-type: none"> <li>- 유사경력이 없는 경우 가산안함</li> <li>- 유사경력이 있는 경우 3일 가산</li> </ul> </div>

현행			개정안		
[별표 5]			[별표 5]		
경조사별 휴가일수표(제18조제1항관련)			경조사별 휴가일수표(제18조제1항관련)		
구분	대상	일수	구분	대상	일수
사망	본인 및 배우자의 형제 자매와 그 형제자매의 배우자	1일	사망	본인 및 배우자의 형제 자매와 그 형제자매의 배우자	3일

## 국동항 내 장애물(적치물) 제거 공고

우리 시 국동항 내에 무단으로 방치되어 있는 장애물(적치물)이 국동항 이용의 효율을 저해하고 있으나, 소유자가 불분명하여 「어촌·어항법」 제46조 및 같은 법 시행령 제41조에 따라 아래와 같이 직권으로 제거하고자 공고하오니 소유자나 이해관계인은 기한 내 적치물을 제거하여 주시기 바랍니다. 만약, 공고기간 내 장애물이 제거되지 않을 경우 공매 또는 폐기 등의 조치가 실시됨을 알려드립니다.

2024년 8월 26일

### 여 수 시 장

1. 공고기간 : 2024. 8. 27. ~ 2024. 9. 5. (10일간)
2. 위 치 : 전라남도 여수시 국동 1081-2번지 외 1필지(국동항 일원)
3. 제거대상 물건의 명칭 및 내용 : 어구, 고철, 목재 등 적치물
4. 장애물 소유자 및 이해관계인 유의사항
  - 가. 소유자께서는 공고기간 내에 자진처리하지 않을 경우 「어촌·어항법」 제46조 및 같은법 시행령 제41조에 따라 공고기간 경과 시 권리를 포기한 것으로 간주하여 공매 또는 폐기 등의 조치가 실시됩니다.
  - 나. 아울러, 국동항 내에 장애물을 방치한 행위자(소유자 파악 시)에 대하여는 「어촌·어항법」 제60조제2항에 따라 고발조치(2년 이하의 징역 또는 2천만원 이하의 벌금) 됨을 알려드립니다.
  - 다. 해당 물건의 이해관계인(압류 및 저당권 설정자 등)은 공고 기한 내에 권리행사가 없을 경우 권리행사를 포기한 것으로 간주함을 알려드립니다.
5. 문의처 : 여수시 섬발전지원과(061-659-3991)

여수시 공고 제2024-2591호

## 장애물(적치물) 제거공고

적치장소	전라남도 여수시 국동 1081-2번지 일원		
적치물 종류	목재, 파이프 등		
어항관리청	여수시	관 리 번 호	제2024-027호
처리 예정일자	2024년 9월 5일 이후(공고 종료 이후)		
처리방법	공고기간 후 직권처리(공매 또는 폐기 처분)		
위반내용	어촌·어항법 제45조 위반		



### 적치물 위치도 및 현장사진

위 장애물(적치물)은 어항의 효율적 이용을 저해하고 있으나 소유자가 불분명하여 어촌·어항법 제46조 및 같은 법 시행령 제41조항에 따라 위와 같이 직권으로 제거하고자 하오니, 이의가 있거나 문의사항이 있으신 분은 **2024년 9월 5일까지** 여수시 섬발전지원과(061-659-3991)로 연락하여 주시기 바랍니다.

2024년 8월 27일

여 수 시 장

여수시 공고 제2024-2591호

## 장애물(적치물) 제거공고

적치장소	전라남도 여수시 국동 1081-2번지 일원		
적치물 종류	어구 등		
어항관리청	여수시	관 리 번 호	제2024-028호
처리 예정일자	2024년 9월 5일 이후(공고 종료 이후)		
처리방법	공고기간 후 직권처리(공매 또는 폐기 처분)		
위반내용	어촌·어항법 제45조 위반		



### 적치물 위치도 및 현장사진

위 장애물(적치물)은 어항의 효율적 이용을 저해하고 있으나 소유자가 불분명하여 어촌·어항법 제46조 및 같은 법 시행령 제41조항에 따라 위와 같이 직권으로 제거하고자 하오니, 이의가 있거나 문의사항이 있으신 분은 **2024년 9월 5일까지** 여수시 섬발전지원과(061-659-3991)로 연락하여 주시기 바랍니다.

2024년 8월 27일

여 수 시 장

여수시 공고 제2024-2591호

## 장애물(적치물) 제거공고

적치장소	전라남도 여수시 국동 1081-2번지 일원		
적치물 종류	고철, 목재 등		
어항관리청	여수시	관 리 번 호	제2024-029호
처리 예정일자	2024년 9월 5일 이후(공고 종료 이후)		
처리방법	공고기간 후 직권처리(공매 또는 폐기 처분)		
위반내용	어촌·어항법 제45조 위반		



### 적치물 위치도 및 현장사진

위 장애물(적치물)은 어항의 효율적 이용을 저해하고 있으나 소유자가 불분명하여 어촌·어항법 제46조 및 같은 법 시행령 제41조항에 따라 위와 같이 직권으로 제거하고자 하오니, 이의가 있거나 문의사항이 있으신 분은 **2024년 9월 5일까지** 여수시 섬발전지원과(061-659-3991)로 연락하여 주시기 바랍니다.

2024년 8월 27일

여 수 시 장

여수시 공고 제2024-2591호

## 장애물(적치물) 제거공고

적치장소	전라남도 여수시 국동 1081-2번지 일원		
적치물 종류	수조통, 고철 등		
어항관리청	여수시	관 리 번 호	제2024-030호
처리 예정일자	2024년 9월 5일 이후(공고 종료 이후)		
처리방법	공고기간 후 직권처리(공매 또는 폐기 처분)		
위반내용	어촌·어항법 제45조 위반		



### 적치물 위치도 및 현장사진

위 장애물(적치물)은 어항의 효율적 이용을 저해하고 있으나 소유자가 불분명하여 어촌·어항법 제46조 및 같은 법 시행령 제41조항에 따라 위와 같이 직권으로 제거하고자 하오니, 이의가 있거나 문의사항이 있으신 분은 **2024년 9월 5일까지** 여수시 섬발전지원과(061-659-3991)로 연락하여 주시기 바랍니다.

2024년 8월 27일

여 수 시 장

여수시 공고 제2024-2591호

## 장애물(적치물) 제거공고

적치장소	전라남도 여수시 국동 1081-2번지 일원		
적치물 종류	뚝		
어항관리청	여수시	관 리 번 호	제2024-031호
처리 예정일자	2024년 9월 5일 이후(공고 종료 이후)		
처리방법	공고기간 후 직권처리(공매 또는 폐기 처분)		
위반내용	어촌·어항법 제45조 위반		



### 적치물 위치도 및 현장사진

위 장애물(적치물)은 어항의 효율적 이용을 저해하고 있으나 소유자가 불분명하여 어촌·어항법 제46조 및 같은 법 시행령 제41조항에 따라 위와 같이 직권으로 제거하고자 하오니, 이의가 있거나 문의사항이 있으신 분은 **2024년 9월 5일까지** 여수시 섬발전지원과(061-659-3991)로 연락하여 주시기 바랍니다.

2024년 8월 27일

여 수 시 장

여수시 공고 제2024-2591호

## 장애물(적치물) 제거공고

적치장소	전라남도 여수시 국동 1081-2번지 일원		
적치물 종류	고철, 케이블 드럼 등		
어항관리청	여수시	관 리 번 호	제2024-032호
처리 예정일자	2024년 9월 5일 이후(공고 종료 이후)		
처리방법	공고기간 후 직권처리(공매 또는 폐기 처분)		
위반내용	어촌·어항법 제45조 위반		



### 적치물 위치도 및 현장사진

위 장애물(적치물)은 어항의 효율적 이용을 저해하고 있으나 소유자가 불분명하여 어촌·어항법 제46조 및 같은 법 시행령 제41조항에 따라 위와 같이 직권으로 제거하고자 하오니, 이의가 있거나 문의사항이 있으신 분은 **2024년 9월 5일까지** 여수시 섬발전지원과(061-659-3991)로 연락하여 주시기 바랍니다.

2024년 8월 27일

여 수 시 장

여수시 공고 제2024-2591호

## 장애물(적치물) 제거공고

적치장소	전라남도 여수시 국동 1081-2번지 일원		
적치물 종류	목재, 발전기, 케이블 드럼 등		
어항관리청	여수시	관 리 번 호	제2024-033호
처리 예정일자	2024년 9월 5일 이후(공고 종료 이후)		
처리방법	공고기간 후 직권처리(공매 또는 폐기 처분)		
위반내용	어촌·어항법 제45조 위반		



### 적치물 위치도 및 현장사진

위 장애물(적치물)은 어항의 효율적 이용을 저해하고 있으나 소유자가 불분명하여 어촌·어항법 제46조 및 같은 법 시행령 제41조항에 따라 위와 같이 직권으로 제거하고자 하오니, 이의가 있거나 문의사항이 있으신 분은 **2024년 9월 5일까지** 여수시 섬발전지원과(061-659-3991)로 연락하여 주시기 바랍니다.

2024년 8월 27일

여 수 시 장

여수시 공고 제2024-2591호

## 장애물(적치물) 제거공고

적치장소	전라남도 여수시 신월동 188-23번지 일원		
적치물 종류	어구 등		
어항관리청	여수시	관 리 번 호	제2024-034호
처리 예정일자	2024년 9월 5일 이후(공고 종료 이후)		
처리방법	공고기간 후 직권처리(공매 또는 폐기 처분)		
위반내용	어촌·어항법 제45조 위반		



### 적치물 위치도 및 현장사진

위 장애물(적치물)은 어항의 효율적 이용을 저해하고 있으나 소유자가 불분명하여 어촌·어항법 제46조 및 같은 법 시행령 제41조항에 따라 위와 같이 직권으로 제거하고자 하오니, 이의가 있거나 문의사항이 있으신 분은 **2024년 9월 5일까지** 여수시 섬발전지원과(061-659-3991)로 연락하여 주시기 바랍니다.

2024년 8월 27일

여 수 시 장

## 장애물(적치물) 제거공고

적치장소	전라남도 여수시 신월동 188-23번지 일원		
적치물 종류	어구 등		
어항관리청	여수시	관 리 번 호	제2024-035호
처리 예정일자	2024년 9월 5일 이후(공고 종료 이후)		
처리방법	공고기간 후 직권처리(공매 또는 폐기 처분)		
위반내용	어촌·어항법 제45조 위반		



### 적치물 위치도 및 현장사진

위 장애물(적치물)은 어항의 효율적 이용을 저해하고 있으나 소유자가 불분명하여 어촌·어항법 제46조 및 같은 법 시행령 제41조항에 따라 위와 같이 직권으로 제거하고자 하오니, 이의가 있거나 문의사항이 있으신 분은 **2024년 9월 5일까지** 여수시 섬발전지원과(061-659-3991)로 연락하여 주시기 바랍니다.

2024년 8월 27일

여 수 시 장

여수시 공고 제2024-2591호

## 장애물(적치물) 제거공고

적치장소	전라남도 여수시 신월동 188-23번지 일원		
적치물 종류	어구 등		
어항관리청	여수시	관 리 번 호	제2024-036호
처리 예정일자	2024년 9월 5일 이후(공고 종료 이후)		
처리방법	공고기간 후 직권처리(공매 또는 폐기 처분)		
위반내용	어촌·어항법 제45조 위반		



### 적치물 위치도 및 현장사진

위 장애물(적치물)은 어항의 효율적 이용을 저해하고 있으나 소유자가 불분명하여 어촌·어항법 제46조 및 같은 법 시행령 제41조항에 따라 위와 같이 직권으로 제거하고자 하오니, 이의가 있거나 문의사항이 있으신 분은 **2024년 9월 5일까지** 여수시 섬발전지원과(061-659-3991)로 연락하여 주시기 바랍니다.

2024년 8월 27일

여 수 시 장

여수시 공고 제2024-2591호

## 장애물(적치물) 제거공고

적치장소	전라남도 여수시 신월동 188-23번지 일원		
적치물 종류	어구 등		
어항관리청	여수시	관 리 번 호	제2024-037호
처리 예정일자	2024년 9월 5일 이후(공고 종료 이후)		
처리방법	공고기간 후 직권처리(공매 또는 폐기 처분)		
위반내용	어촌·어항법 제45조 위반		



### 적치물 위치도 및 현장사진

위 장애물(적치물)은 어항의 효율적 이용을 저해하고 있으나 소유자가 불분명하여 어촌·어항법 제46조 및 같은 법 시행령 제41조항에 따라 위와 같이 직권으로 제거하고자 하오니, 이의가 있거나 문의사항이 있으신 분은 **2024년 9월 5일까지** 여수시 섬발전지원과(061-659-3991)로 연락하여 주시기 바랍니다.

2024년 8월 27일

여 수 시 장

여수시 공고 제2024-2591호

## 장애물(적치물) 제거공고

적치장소	전라남도 여수시 신월동 188-23번지 일원		
적치물 종류	어구, 드럼통 등		
어항관리청	여수시	관 리 번 호	제2024-038호
처리 예정일자	2024년 9월 5일 이후(공고 종료 이후)		
처리방법	공고기간 후 직권처리(공매 또는 폐기 처분)		
위반내용	어촌·어항법 제45조 위반		



### 적치물 위치도 및 현장사진

위 장애물(적치물)은 어항의 효율적 이용을 저해하고 있으나 소유자가 불분명하여 어촌·어항법 제46조 및 같은 법 시행령 제41조항에 따라 위와 같이 직권으로 제거하고자 하오니, 이의가 있거나 문의사항이 있으신 분은 **2024년 9월 5일까지** 여수시 섬발전지원과(061-659-3991)로 연락하여 주시기 바랍니다.

2024년 8월 27일

여 수 시 장

여수시 공고 제2024-2591호

## 장애물(적치물) 제거공고

적치장소	전라남도 여수시 신월동 188-23번지 일원		
적치물 종류	드럼통, 파레트 등		
어항관리청	여수시	관 리 번 호	제2024-039호
처리 예정일자	2024년 9월 5일 이후(공고 종료 이후)		
처리방법	공고기간 후 직권처리(공매 또는 폐기 처분)		
위반내용	어촌·어항법 제45조 위반		



### 적치물 위치도 및 현장사진

위 장애물(적치물)은 어항의 효율적 이용을 저해하고 있으나 소유자가 불분명하여 어촌·어항법 제46조 및 같은 법 시행령 제41조항에 따라 위와 같이 직권으로 제거하고자 하오니, 이의가 있거나 문의사항이 있으신 분은 **2024년 9월 5일까지** 여수시 섬발전지원과(061-659-3991)로 연락하여 주시기 바랍니다.

2024년 8월 27일

여 수 시 장

여수시 공고 제2024-2591호

## 장애물(적치물) 제거공고

적치장소	전라남도 여수시 신월동 188-23번지 일원		
적치물 종류	어구, 폐유 드럼, 파레트 등		
어항관리청	여수시	관 리 번 호	제2024-040호
처리 예정일자	2024년 9월 5일 이후(공고 종료 이후)		
처리방법	공고기간 후 직권처리(공매 또는 폐기 처분)		
위반내용	어촌·어항법 제45조 위반		



### 적치물 위치도 및 현장사진

위 장애물(적치물)은 어항의 효율적 이용을 저해하고 있으나 소유자가 불분명하여 어촌·어항법 제46조 및 같은 법 시행령 제41조항에 따라 위와 같이 직권으로 제거하고자 하오니, 이의가 있거나 문의사항이 있으신 분은 **2024년 9월 5일까지** 여수시 섬발전지원과(061-659-3991)로 연락하여 주시기 바랍니다.

2024년 8월 27일

여 수 시 장

여수시 공고 제2024-2591호

## 장애물(적치물) 제거공고

적치장소	전라남도 여수시 신월동 188-23번지 일원		
적치물 종류	어구		
어항관리청	여수시	관 리 번 호	제2024-041호
처리 예정일자	2024년 9월 5일 이후(공고 종료 이후)		
처리방법	공고기간 후 직권처리(공매 또는 폐기 처분)		
위반내용	어촌·어항법 제45조 위반		



### 적치물 위치도 및 현장사진

위 장애물(적치물)은 어항의 효율적 이용을 저해하고 있으나 소유자가 불분명하여 어촌·어항법 제46조 및 같은 법 시행령 제41조항에 따라 위와 같이 직권으로 제거하고자 하오니, 이의가 있거나 문의사항이 있으신 분은 **2024년 9월 5일까지** 여수시 섬발전지원과(061-659-3991)로 연락하여 주시기 바랍니다.

2024년 8월 27일

여 수 시 장

여수시 공고 제2024-2591호

## 장애물(적치물) 제거공고

적치장소	전라남도 여수시 신월동 188-23번지 일원		
적치물 종류	돌무더기.어구 등		
어항관리청	여수시	관 리 번 호	제2024-042호
처리 예정일자	2024년 9월 5일 이후(공고 종료 이후)		
처리방법	공고기간 후 직권처리(공매 또는 폐기 처분)		
위반내용	어촌·어항법 제45조 위반		



### 적치물 위치도 및 현장사진

위 장애물(적치물)은 어항의 효율적 이용을 저해하고 있으나 소유자가 불분명하여 어촌·어항법 제46조 및 같은 법 시행령 제41조항에 따라 위와 같이 직권으로 제거하고자 하오니, 이의가 있거나 문의사항이 있으신 분은 **2024년 9월 5일까지** 여수시 섬발전지원과(061-659-3991)로 연락하여 주시기 바랍니다.

2024년 8월 27일

여 수 시 장

여수시 공고 제2024-2591호

## 장애물(적치물) 제거공고

적치장소	전라남도 여수시 신월동 188-23번지 일원		
적치물 종류	어구 등		
어항관리청	여수시	관 리 번 호	제2024-043호
처리 예정일자	2024년 9월 5일 이후(공고 종료 이후)		
처리방법	공고기간 후 직권처리(공매 또는 폐기 처분)		
위반내용	어촌·어항법 제45조 위반		



### 적치물 위치도 및 현장사진

위 장애물(적치물)은 어항의 효율적 이용을 저해하고 있으나 소유자가 불분명하여 어촌·어항법 제46조 및 같은 법 시행령 제41조항에 따라 위와 같이 직권으로 제거하고자 하오니, 이의가 있거나 문의사항이 있으신 분은 **2024년 9월 5일까지** 여수시 섬발전지원과(061-659-3991)로 연락하여 주시기 바랍니다.

2024년 8월 27일

여 수 시 장

여수시 공고 제2024-2591호

## 장애물(적치물) 제거공고

적치장소	전라남도 여수시 신월동 188-23번지 일원		
적치물 종류	폐유드럼, 수조통 등		
어항관리청	여수시	관 리 번 호	제2024-044호
처리 예정일자	2024년 9월 5일 이후(공고 종료 이후)		
처리방법	공고기간 후 직권처리(공매 또는 폐기 처분)		
위반내용	어촌·어항법 제45조 위반		



### 적치물 위치도 및 현장사진

위 장애물(적치물)은 어항의 효율적 이용을 저해하고 있으나 소유자가 불분명하여 어촌·어항법 제46조 및 같은 법 시행령 제41조항에 따라 위와 같이 직권으로 제거하고자 하오니, 이의가 있거나 문의사항이 있으신 분은 **2024년 9월 5일까지** 여수시 섬발전지원과(061-659-3991)로 연락하여 주시기 바랍니다.

2024년 8월 27일

여 수 시 장

## 공유수면 점·사용 승인을 위한 이해관계자 등의 의견 수렴 공고

공유수면 점·사용 승인 신청이 접수됨에 따라 「공유수면 관리 및 매립에 관한 법률」 제8조제7항 및 동법 시행령 제9조의2제1항에 따라 이해관계자 등의 의견수렴을 위해 아래와 같이 공고하오니, 의견이 있으신 분들은 기한 내 의견을 제출해주시기 바랍니다.

2024. 8. 26.

# 여 수 시 장

### 1. 신청개요

신청인	점용·사용 장소	목적	면적	사용기간
대한수상안전교육협회 전남동부지부, 바다야놀자 협동조합 장선옥	여수시 신월동 1804번 지 지선 공유수면	해양레저사업, 레저활동, 마리나대여업, , 마리나보관 계류업, 일반조종, 요트면허시험장, 면제교육장을 위한 접안시설 설치, 부유식스파브이설치	1,649㎡	5년

### 2. 공람장소, 공람기간

- 공람장소: 여수시 해양정책과
- 공람기간: 2024. 8. 26. ~ 2024. 9. 19.

### 3. 의견제출기간 및 방법

- 제출기간: 2024. 8. 26. ~ 2024. 9. 19.
- 제출방법: 의견제출서 서식에 맞춰 제출
- 제 출 처: 등기우편(여수시 신월로 648, 4층 해양정책과)  
전자우편(pdean@korea.kr)
- 담 당 자: 공유수면관리팀 해수8급 박정호

### 4. 기타 문의사항은 여수시 해양정책과(☎659-3971)로 문의주시기 바랍니다.

## □ 위치도



## □ 평면도

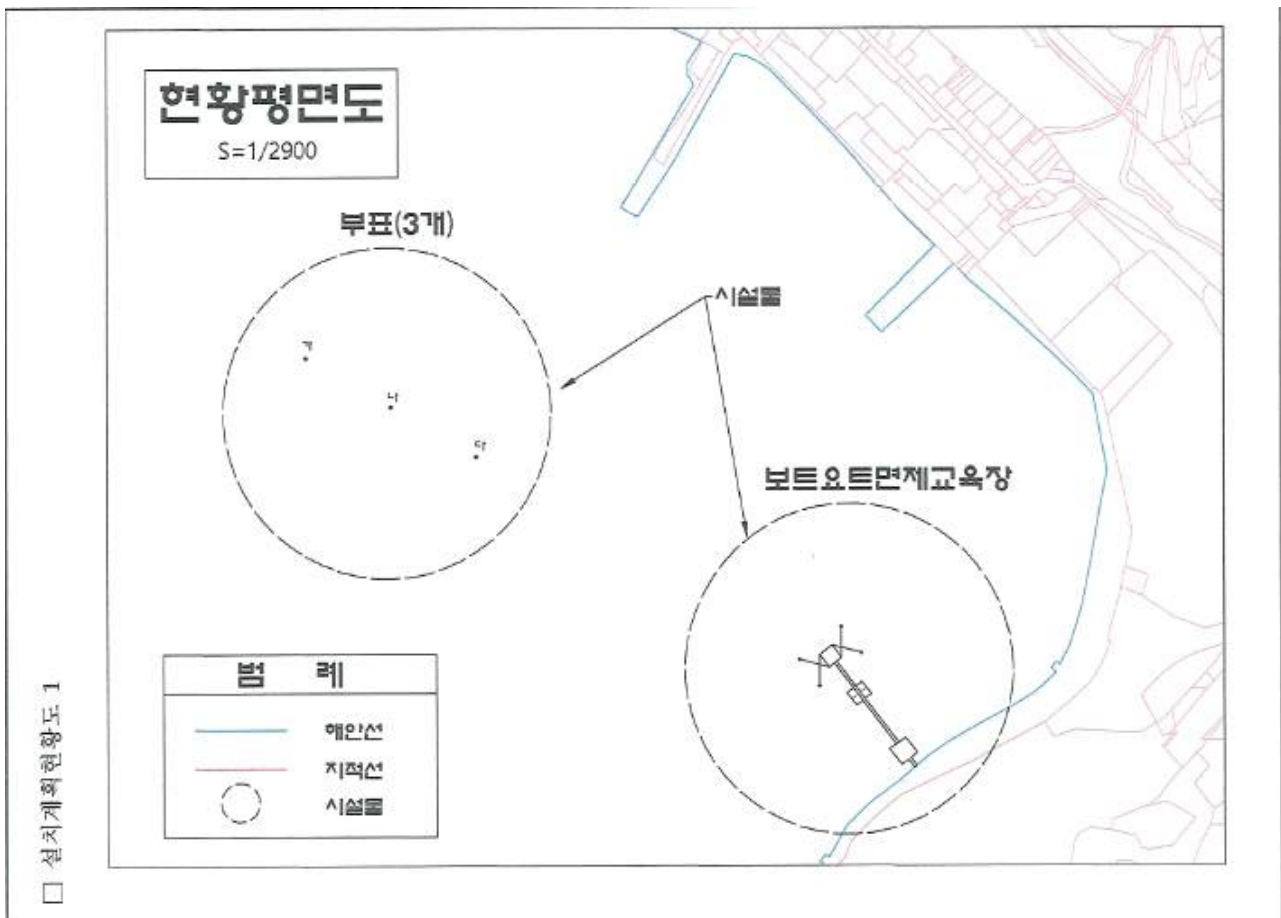

## 건설공사 안전점검 수행기관 변경 지정 모집 공고

우리시 관내 건설공사현장에 대하여 투명하고 공정한 안전점검을 수행하고자 「건설기술진흥법」 제62조 같은 법 시행령 제100조의2, 「건설공사 안전점검 업무수행지침」 제18조의 규정에 따라 기존 건설안전점검 업체의 토목분야 폐업에 따른 수행기관을 변경 지정하고자 다음과 같이 모집 공고 합니다.

2024년 8월 27일

여수시장

1. 공 고 명 : 건설공사 안전점검 수행기관 변경 지정 모집 공고

### 2. 대상사업 내역

가. 사 업 명 : 여수국가산업단지 DL케미칼(주) 공장증설용지 조성사업

나. 사업주체 : 디엘케미칼 주식회사

다. 시 공 자 : 디엘건설 주식회사

라. 사업개요

1) 위 치 : 전라남도 여수시 월하동 16번지 일원

2) 사업내용 : 공장증설용지 부지조성 123,667㎡ 등

3) 공사기간 : 2016. 6. 24. ~ 2025. 12. 31.

4) 순공사비 : 58,986,000,000원(VAT 포함)

5) 안전점검 비용 : 27,764,000원(VAT 포함)

- 최초 안점점검 비용: 30,074,000원 / 기성지급: 2,310,000원

바. 실시계획승인일 : 2016. 06. 24.

### 3. 안전점검 내용(과업내용)

#### 가. 점검종류

- 옹벽 공사 : 정기점검(1회), 초기점검(1회)  
※ 당초 정기점검 2회 중 1회는 이전 업체에서 점검 완료
- 폭발물을 사용하는 건설공사 : 정기점검(2회)

#### 나. 점검시기 : 현장협의

다. 안전점검은 「건설기술진흥법」, 「건설공사 안전관리 업무수행 지침」 등 관계 규정의 점검기준을 따르며, 점검 완료 후 종합보고서를 작성·제출.

※ 본 과업의 범위는 「건설기술진흥법」 제62조 및 같은법 시행령 제100조 제1항 1, 3 및 4호, 같은 법 시행령 제101조의 2에 따른 안전점검으로, 본 공고문에 명시되지 않은 사항은 관계법령에 따라 시행함.

### 4. 신청자격 및 결정방법

가. 신청자격 : 여수시 건설안전점검 수행기관 명부에 등록된 업체

※ 등록명부 공고 : 여수시 공고 제2024-2526호

#### 나. 결정방법

- 1) 「여수시 건설공사 안전점검 수행기관 세부평가 기준」[별표1]에 따른 사업수행능력 및 제안가격을 평가하여 최종평가 평점이 가장 높은 신청자를 선정함. 단, 신청업체가 1개사일 경우에는 그 업체를 지정하여 시공사에 통보함.

#### 【최종평가】

평가항목	기 준	심 사 방 법
수행능력	30점	평점=평가점수 X 30%
수행가격	70점	
합 계	100점	

- 2) 당해 안전점검 수행기관의 최고 평가점수가 동일한 경우에는 추첨을 통해 안전점검 수행기관을 지정함.
- 3) 시공자와 지정된 수행기관은 통보일로부터 7일 이내에 계약을 체결하여야 하며, 계약 체결 가격은 지정된 업체의 제안 가격임.

## 5. 응모신청서 제출일시 및 방법

가. 접수기간 : 2024. 9. 3.(화) 10:00 ~ 17:00

나. 접수방법 : 방문접수(여수시청 1층 도시계획과)

다. 제출서류

1) 안전점검 수행기관 등록신청서 1부[서식1]

2) 안전점검 수행기관 자기평가서 1부[서식2]

3) 안전점검 수행기관 가격제안서[서식3] ※ 부가세 포함 금액

- 가격제안가 하한률 : 안전점검 비용의 87.745%

$27,764,000\text{원} * 87.745\% = 24,361,521\text{원}$

※ 수행가격 제안가가 하한률 미만일 경우, 심사대상에서 제외함.

가격제안 최저가를 참고하여 가격제안서 작성 후 봉투에 넣고  
밀봉한 경계선 부분에 회사 법인 인감을 날인하여 제출 바랍니다.

4) 서약서 1부[서식4]

## 6. 개찰일시 : 2024. 9. 6.(금) 이전 개별 통보(우선순위 1개 업체만 통보)

\* 우선순위 업체(1,2순위)의 점수가 동일 할 경우 2개 업체 통보

## 7. 사실확인 서류 제출기간(개별 통보 받은 업체에 한함.)

가. 제출기간 : 2024. 9.10.(화) 10:00 ~ 17:00까지

나. 제출서류(사실확인 서류)

1) 건설기술인 경력증명서 또는 건설기술인 보유증명서 각 1부.

2) 안전점검 수행실적 각 1부.(옹벽 공사, 폭발물 공사와 관련된 실적)

3) 신용평가 등급 확인서 1부.

4) 행정제재 유무 확인서 1부.

※ 제출서류는 모집공고일 이후에 발급 또는 작성된 것 제출.

※ 사실 확인 서류는 [별첨 1]의 양식을 작성하고, 증빙서류를 첨부하여 원본 1부를 아래 내용에 따라 제출하여야 함.

(1) 좌측제본(크기 A4), 견출지로 항목 구분 (2) 색상 : 표지 백색, 간지 색지

## 8. 열람 및 이의신청

가. 기 간 : 2024. 9.12.(목) 15:00~ 17:00까지

나. 열람방법 : 여주시청 도시계획과 방문 열람을 원칙으로 함.

(대표자 또는 위임장을 제출한 대리인에 한하며, 서류 복사는 불가함.)

다. 이의신청 방법 : 반드시 서면(문서)으로 육하원칙에 의거 구체적으로 작성하여야 함.

## 9. 유의사항

가. 제출된 서류는 일체 반환하지 않으며, 응모서류가 거짓 또는 그 밖의 부정한 방법으로 작성된 것으로 판명된 때에는 안전점검 수행기관 명부에서 제외하고 안전점검 수행기관 지정결정을 취소할 수 있습니다.

나. 세부일정은 추진상황에 따라 다소 변경될 수 있습니다.

다. 제출된 서류에 한하여 평가하며, 제출된 서류의 누락·오기 등으로 인한 불이익은 신청자에게 있고, 수행기관으로 지정되지 아니한 신청자에게는 지정결과를 별도 통보하지 않습니다.

라. 응모서류가 접수된 이후에는 교환 또는 수정이 불가하오니 정확히 작성·제출하여야 하며, 자기평가서 기재 내용과 증빙자료가 상이할 경우 지정권자가 판단하여 평가합니다.

마. 신청서류 및 이의신청에 따른 사실여부 등을 확인하기 위하여 지정신청자에게 증빙자료를 요구(전화)할 수 있으며, 소명 또는 증빙자료를 요구한 후 24시간 이내 제출하지 못할 경우, 해당 항목은 “0” 점 처리합니다.

- 바. 안전점검 수행기관 지정 이후 사업계획변경 등으로 사업비의 증감이 발생한 경우, 지정 당시의 기준에 따라 당사자간 점검비용을 정산하여야 합니다.
- 사. 본 공고문에 명기되지 않은 사항에 대해서는 「건설기술진흥법」 및 「건설공사 안전관리 업무수행 지침」 규정을 우선 적용합니다.
- 아. 기타 자세한 사항은 여수시 도시계획과(☎061-659-4013)에 문의하여 주시기 바랍니다.

- 붙임 1. 안전점검 수행기관 지정 신청서 1부.
2. 안전점검 수행기관 세부평가 기준 및 자기평가서 1부
3. 안전점검 수행기관 가격제안서 1부.
4. 서약서 1부. 끝.

[서식1]

안전점검 수행기관 지정 신청서

※ 색상이 어두운 난은 신청인이 작성하지 아니하며, [ ]에는 해당하는 곳에 √ 표를 합니다.

접수번호	접수일자	
신청인	상호 또는 법인명칭	법인등록번호
	소재지	전화번호
	대표자	생년월일
신청 사업명		
직무분야	토목분야 [ ] 건축분야 [ ] 종합분야 [ ]	

년 월 일

신청인

(서명 또는 인)

여 수 시 장 귀하

신청인 (대표자) 제출서류	1. 안전점검 수행기관 지정 신청서 1부 [서식1] 2. 안전점검 수행기관 자기평가서 1부 [서식2] 3. 안전점검 수행기관 가격제안서 1부 [서식3] 4. 서약서 1부 [서식4]	수수료  없음
----------------------	---	---------------

[서식2]

## 안전점검 수행기관 세부평가 기준 및 자기평가서

### 1. 사업수행능력

평 가 항 목	배점범위	세부기준 및 배점		비고
1.참여 기술인	50	소 계	50	
		· 특급기술자: 7점 × 인원		
		· 고급기술자: 5점 × 인원		
		· 중급기술자: 3점 × 인원		
		· 초급기술자: 1점 × 인원		
2.유사용역 수행실적 (최근5년간)	40	소 계	40	
		· 건설공사장 안전점검 수행실적 - 실적당 2점 × 개소	25	
		· 건축물 및 시설물 안전점검 수행실적 - 실적당 1점 × 개소	15	
3.점검·진단 평가결과	5	· 참여업체가 입찰공고일로부터 최근 1년 간 「시설물의 안전 및 유지관리에 관한 특별법」 제18조의 제1항에 따라 시정 또는 부실의 점검·진단 평가결과 처분을 받은 경우 0점 처리	5	
4.신용도평가 (신용평가등급 확인서)	5	· A- 이상	5	
		· BBB- 이상	4	
		· BB- 이상	3	
		· B- 이상	2	
		· CCC+ 이하	1	
		· 미제출	0	
총 계	100	평점 : 평가점수 × 30%		

1. 보유기술인은 건설기술인 경력증명서 상 **직무분야 건축, 토목 및 안전관리에 한함**(중복 불인정)
2. 유사용역 수행실적은 공고일 기준 최근 5년 이내 건설공사장 정기안전점검, 정밀안전점검, 초기점검 또는 공사재개 전 안전점검을 수행 완료한 실적에 한함(**1개소 현장 2회 실시하더라도 1개소 인정**)

## 2. 수행가격

평 가 항 목	배점범위	세부기준 및 배점	비고
제안가격	70	· 예정가격 1번째 근접 : 70점	
		· 예정가격 2번째 근접 : 65점	
		· 예정가격 3번째 근접 : 60점	
		· 예정가격 4번째 근접 : 55점	
		· 예정가격 5번째 근접 : 50점	
		· 예정가격 6번째 근접 : 45점	
		· 예정가격 7번째 근접 : 40점	
		· 예정가격 8번째 근접 : 35점	
		· 예정가격 9번째 근접 : 30점	
		· 예정가격 10번째 근접 : 25점	
		· 예정가격 11번째 근접 : 20점	
		· 예정가격 12번째 근접 : 15점	
		· 예정가격 13번째 이하 근접 : 10점	

1. 제안가격이 같을 경우 공동점수를 인정하며, 차 순위 신청자는 공동점수 신청자 수 이후 점수를 산정

예) A기관 : 100만원, B기관 : 100만원, C기관 : 110만원, D기관 : 120만원

→ C기관 : 70점, A기관 : 65점, B기관 : 65점, D기관 : 60점

2. 예정가격산정은 다음과 같이 한다.

- 참여업체 수 3개소 이하 : 평균 수행가격 제안가

- 참여업체 수 4개소 이상 : 평균 수행가격 제안가 (최고, 최저 수행가격은 제외)

3. 예정가격의 근접한 순서는 예정가격과 제안가격 차이의 절대값을 이용하여 산정

4. 최고가와 최저가를 제시한 기관도 평가대상에 포함됨.

### 【최종평가】

평가항목	기 준	심 사 방 법
수행능력	30점	평점=평가점수 X 30%
수행가격	70점	
합 계	100점	

[서식3]

안전점검 수행기관 가격제안서

가격내용	사 업 명			
	제안가격	금	원정( ₩	원정) ※부가세별도
신청자	상호 또는 법인명칭		법인등록번호	
	주 소		전화번호	
	대 표 자		생년월일	

본인은 「건설기술진흥법」 제62조, 같은 법 시행령 제100조의2 및 「건설공사 안전관리 업무수행 지침」 규정에 의하여 안전점검 수행기관으로 지정받기 위하여 상기와 같이 안전점검 수행비 가격 제안서를 제출하며, 안전점검 수행기관으로 지정된 경우 업무를 성실히 수행할 것을 약속합니다.

가격제안 최저가를 참고하여 가격제안서 작성 후 봉투에 넣고  
밀봉한 경계선 부분에 회사 법인 인감을 날인하여 제출 바랍니다.

년 월 일

신청자(대표자) (서명 또는 인)

여 수 시 장 귀하

[서식4]

## 서 약 서

□ 사 업 명 :

본인이 상기 건설공사의 안전점검 수행기관 지정을 신청함에 있어,

자기평가서는 「건설기술 진흥법」, 「건설공사 안전관리 업무수행 지침」 및 당해 안전점검 수행 기관 지정 모집공고에서 정한 제반 규정을 숙지하고 동 규정에 적합하게 작성·제출되었음을 확인하며, 제출된 신청자 평점 중 “허위·거짓 등”의 방법에 의하여 작성된 경우에는 실격처리하고 관련 협회에 이 사실을 통보하는 것에 동의하며,

제출한 자료는 사실과 틀림이 없음을 확인하며, 만일 안전점검 수행기관 지정에 영향을 주는 사항이 본인의 고의나 과실로 사실과 다르게 작성된 경우에는 관련규정에 의거 참가 제한, 벌점부여 및 부정행위 안전점검 수행기관 지정 등의 행정처분 등 불이익을 받을 수 있음을 확인하며 이에 따른 민·형사상 모든 책임을 감수하겠으며, 향후 안전점검 수행기관으로 지정될 경우 관계법령에 따라 성실히 업무를 수행할 것을 서약합니다.

년            월            일

업 체 명 :

대 표 자 : (인)

여 수 시 장 귀하

## 공시송달 공고

소송비용액 확정결정에 따라 소송비용 납부고지서를 등기우편으로 발송하였으나 우편물 반송(수취인불명)으로 송달이 불가능하여 「행정절차법」 제14조제4항에 따라 다음과 같이 공시송달 공고합니다.

2024. 8. 28.

## 여 수 시 장

1. 공고내용 : 소송비용액 납부고지서 반송에 따른 공시송달
2. 공고기간 : 2024. 8. 28.~ 9. 11.(14일간)
3. 공고방법 : 홈페이지 및 게시판 게재
4. 공시송달 대상자 및 내용

성 명	주 소	송 달 내 용		
		사건번호	납부금액	납부기한
김*대	전남 여수시 광무남2길 29 (광무동)	2024카합10155 소송비용액 확정	2,423,139원	2024. 9. 11.

### 5. 유의사항

- 가. 납부의무자께서는 여수시청 회계과에서 고지서를 발급받아 소송비용을 기한(2024. 9. 11.)내 납부하여 주시기 바라며,
- 나. 기간 내 납부하지 않을 경우 민사집행법상의 강제집행 절차에 따라 진행 될 예정임을 알려드립니다.
- 다. 공시송달의 경우 공고한 날로부터 14일이 경과하면 송달된 것으로 간주하며, 기타 자세한 사항은 여수시 회계과(☎061-659-3164)로 연락 주시기 바랍니다.

## 도로 지정(변경) 공고

여수시 돌산읍 우두리 668-159번지 건축신고사항 변경과 관련하여 「건축법」 제2조제1항제11호 및 같은 법 제45조제1항에 따라 아래와 같이 도로로 지정(변경) · 공고합니다.

2024. 8. .

여 수 시 장

1. 위 치 : 우두리 668-4, 668-56, 668-59, 668-159
2. 도로면적 : 2,110㎡
3. 도로길이 : 234.4m
4. 도 로 폭 : 9.0m
5. 지번별 도로지정 조서

구분	소재지	지번	지목	면 적(㎡)		비 고
				공부면적	지정면적	
	계			11,502	2,110	
	돌산읍 우두리	668-4	대	370	7	
	돌산읍 우두리	668-56	대	298	203	
	돌산읍 우두리	668-59	전	2,692	720	
	돌산읍 우두리	668-159	임야	8,142	1,180	

6. 관련도서 : 별첨참조



## 도로 지정 공고

여수시 돌산읍 우두리 744-43번지 건축신고와 관련하여 「건축법」 제2조제1항제11호 및 같은 법 제45조제1항에 따라 아래와 같이 도로로 지정·공고합니다.

2024. 8. .

여 수 시 장

1. 위 치 : 돌산읍 우두리 744-42, 744-44번지
2. 도로면적 : 103m<sup>2</sup>
3. 도로길이 : 15.8m, 24.6m
4. 도 로 폭 : 3m
5. 지번별 도로지정 조서

구분	소재지	지번	지목	면 적(m <sup>2</sup> )		비 고
				공부면적	지정면적	
	계			28,734	103	
	돌산읍 우두리	744-42	임야	251	45.00	
	돌산읍 우두리	744-44	임야	28,483	58.00	

6. 관련도서 : 별첨참조

[별 첨]

## 현 황 도

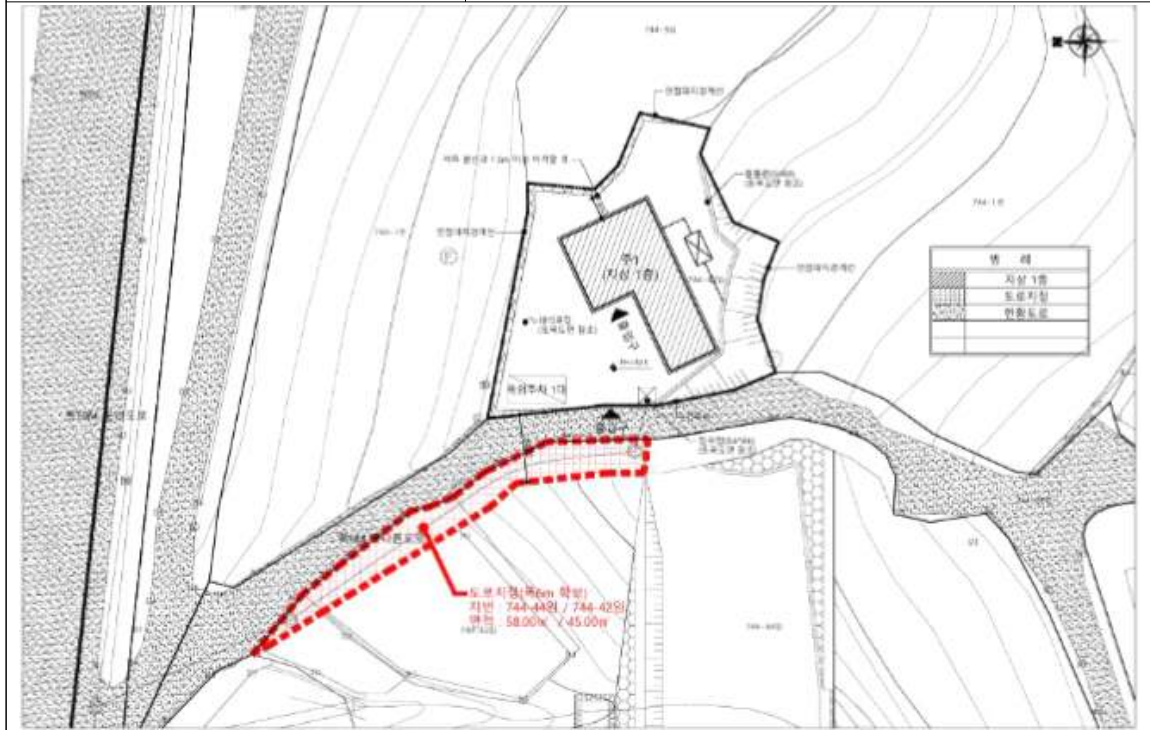

## 도로 지정 공고

여수시 돌산읍 우두리 744-44번지 건축신고와 관련하여 「건축법」 제2조제1항제11호 및 같은 법 제45조제1항에 따라 아래와 같이 도로로 지정·공고합니다.

2024. 8. .

여 수 시 장

1. 위 치 : 돌산읍 우두리 744-44번지
2. 도로면적 : 58.0m<sup>2</sup>
3. 도로길이 : 26.5m
4. 도 로 폭 : 3m
5. 지번별 도로지정 조서

구분	소재지	지번	지목	면 적(m <sup>2</sup> )		비 고
				공부면적	지정면적	
	계			28,734	58.00	
	돌산읍 우두리	744-44	임야	28,483	58.00	

6. 관련도서 : 별첨참조

[별첨]

## 현 황 도

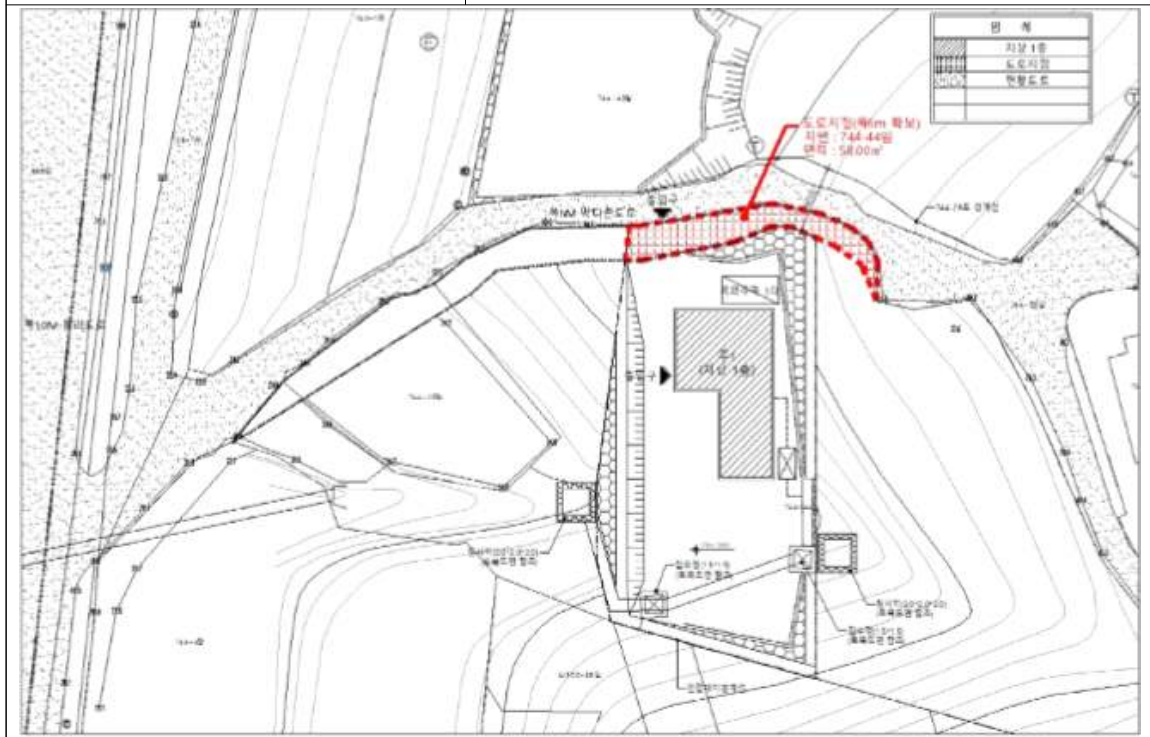

## 여수시 옥외광고심의위원회 위원 모집 공고(안)

「옥외광고물 등의 관리와 옥외광고산업 진흥에 관한 법률」 제7조 및 같은 법 시행령 제32조에 따라 여수시 옥외광고심의위원회를 구성함에 있어 위원회에 참여할 위원 후보자를 공개모집하고자 「여수시 각종 위원회 구성 및 운영 조례」 제6조에 따라 다음과 같이 공고합니다.

2024년 8월 28일

여 수 시 장

1. 모집기간 : 2024. 9. 2. ~ 9. 12. (10일간)

2. 모집인원 : 9명(위촉직 위원)

### 3. 자격 및 선정기준

- 경관·건축·시각·미디어 등 광고물에 관한 학식과 경험이 풍부한 사람, 시민단체 등 시민을 대표할 수 있는 사람
- 여수시 관내 주민등록 거주자 우선 선정
- 「여성발전기본법」에 따라 여성참여 확대를 위하여 동일 조건인 경우 여성 우대

### 4. 위원회 임무(아래 사항 심의)

- 광고물등과 도시경관의 조화에 관한 사항
- 광고물등의 디자인 개선에 관한 사항
- 그 밖에 대통령령으로 정하거나 시·도 조례로 정하는 사항 등

5. 선정방법 : 서면심사 후 적격자 선정(신청자 미달될 경우 자체 선정)

6. 대상자 선정 통보 : 2024년 9월 중(개별 통보 및 공고)

7. 제출서류

- 여수시 옥외광고심의위원회 위원 공개모집 지원신청서 1부
- 이력서 1부
- 관련 자격 요건을 증명할 수 있는 서류 사본 1부

8. 접수방법 : 직접 방문, 우편, 팩스(659-5849), 전자우편(mihye0927@korea.kr)

- 접수장소(우편 보내실 곳)  
(우)59689 전남 여수시 시청동1길 23(학동), 2층 도시재생과

9. 기타 참고사항

- 위원의 임기는 2년(2024. 9. 21. ~ 2026. 9. 20.)입니다.
- 위원회 참석 시 예산의 범위 내에서 참석수당을 지급합니다.
- 제출한 서류는 반환하지 않으며, 지원서에 기재된 내용이 허위 또는 사실과 다른 경우에는 위촉된 경우라도 이를 취소할 수 있습니다.
- 「여수시 각종 위원회 구성 및 운영 조례」 제6조(위원회 구성 등)에 따라 동일인이 3개를 초과하는 위원회의 위원, 동일 위원회에서 3회 이상 연임되는 위원의 경우 제외됩니다. 다만, 시 공무원, 여수시의회의 의원, 특수전문분야 전문가, 여성위원을 위촉하는 경우 그러하지 않습니다.
- 기타 자세한 사항은 여수시 도시재생과(☎061-659-4541)로 문의하시면 자세히 안내해 드리겠습니다.

# 여수시 옥외광고심의위원회 위원 공개모집 지원신청서

			접수번호	2024-
성명	한글 : 한자 :		성별	남 / 여
생년월일	(만세)		연락처	
주소	(도로명 주소)			
직업 (구체적으로 기재)			직장소재지	
			직종	
여수시 거주기간	. . ~ . . (년 개월)			
각종 위원회 참여경력	위원회명	직위	기간	비고
			. . ~ . .	
기타 특기사항				
첨부서류	이력서(사진 부착) 1부. 학위 및 전문분야 또는 주요 경력 등 자격요건을 증명하는 서류 1부.			
<p>위와 같이 여수시 옥외광고심의위원회 위원으로 참여하고자 지원 신청하며, 기재사항은 사실과 다름없음을 확인합니다.</p> <p>2024년 월 일</p> <p>신청인 : (서명 또는 날인)</p> <p>여수시장 귀하</p>				



## 어업면허 처분사항 공고

「수산업법」 제8조, 같은법 시행령 제18조에 의거 다음과 같이 어업면허 처분사항을 공고합니다.

### ◆ 어업면허 처분 내역 ◆

면허 번호	어업의 종류	시설 방법	면적 (ha)	어장 위치	면허기간	수산자원 조성금 (천원)	어업권자		비고
							주 소	성 명	
10475	마을어업	-	2	화정 조발	2024.10.07. 2034.10.06.	-	여수시 화정면 조발리	조발 어촌계	10203 재개발
10476	마을어업	-	36	돌산 울림	2024.10.13. 2034.10.12.	-	여수시 돌산읍 울림리	임포 어촌계	10204 재개발
10477	마을어업	-	27.5	남면 심장	2024.10.13. 2034.10.12.	-	여수시 남면 심장리	장지 어촌계	10205 재개발
10478	마을어업	-	52.56 9	남면 연도	2024.10.13. 2034.10.12.	-	여수시 남면 연도리	역포 어촌계	10206 재개발
10479	마을어업	-	43.5	남면 연도	2024.10.13. 2034.10.12.	-	여수시 남면 연도리	연도 어촌계	10207 재개발
10480	마을어업	-	20	남면 연도	2024.10.13. 2034.10.12.	-	여수시 남면 연도리	연도 어촌계	10208 재개발
10481	마을어업	-	10	남면 연도	2024.10.13. 2034.10.12.	-	여수시 남면 연도리	연도 어촌계	10209 재개발
10482	마을어업	-	20	돌산 울림	2024.10.13. 2034.10.12.	-	여수시 돌산읍 울림리	울림 어촌계	10210 재개발

문의전화 : 061) 659-3931 여수시 어업생산과. 끝.

2024. 08. 28.

여 수 시 장

# 여수시 육아종합지원센터 위탁운영체 모집 재 공고

「영유아보육법」 제7조 및 제51조의2, 같은법 시행령 제26조의2, 같은법 시행규칙 제39조의3, 「여수시영유아보육조례」 제11조 규정에 의하여 여수시 육아종합지원센터 위탁운영체를 다음과 같이 모집 재공고합니다.

2024년 8월 28일

여 수 시 장

## 1. 위탁운영 대상시설

시 설 명	위 치	면 적(㎡)	시 설 내 역
여수시 육아종합지원센터	여수시 웅천6길 47	1,354.56	· 1층 : 시간제보육실, 상담실, 체험·자유놀이실, 수유실 · 2층 : 장난감대여실, 사무실 · 3층 : 다목적홀, 소교육실, 요리교실, 자료실

## 2. 위탁운영기간 : 계약일로부터 5년

## 3. 신청자격

- 위탁운영체 신청자격
  - 보육에 관한 전문성, 인력 및 장비를 갖춘 연구기관이나 법인 또는 단체 중 아래에 해당하는 기관가. 보육관련 비영리 법인·단체
  - 나. 「정부 출연연구기관 등의 설립·운영 및 육성에 관한 법률」에 의하여 설립된 정부출연 연구기관
  - 다. 보육 또는 아동복지 관련 학과가 개설된 「고등교육법」 제2조에 따른 대학 또는 전문대학
- 센터의 장 자격
  - 보육전문요원의 자격을 취득한 이후 보육업무에 5년 이상 종사한 경력이 있는 자로 하며, 상근을 원칙으로 함.

#### 4. 신청자격 제외대상

- 「영유아보육법」 제16조 및 제20조의 결격사유에 해당하는 자
  - 법인, 단체의 주사무소가 없고, 상근 인력이 없는 등 실체가 없는 법인 및 단체
  - 타 법인 및 단체 명의로 수탁을 받고자 하는 법인 및 단체
  - 영리 또는 종교적인 목적으로 운영하려는 기관(운영주체)
  - 최근 5년 이내 관련 법령 위반으로 위탁 취소 및 위탁 해지 처분 받은 운영체
- ※ 수탁기관으로 선정 후 발견 시 수탁기관 선정을 무효로 함.

#### 5. 위탁운영 조건 등

- 위탁 범위 : 육아종합지원센터 운영 및 시설관리 전반
- 위탁비용은 예산의 범위 내에서 지원하며, 추가비용은 기타 단체(법인)의 전입금 및 후원금 등으로 충당해야 함.
- 중대재해처벌법 적용 시설물에 해당함에 따라 정기적으로 안전사항 이행을 위한 점검에 적극 협조 하여야 함.
- 육아종합지원센터 시설공간은 목적사업 이외의 용도로 사용금지
- 수탁자는 육아종합지원센터 직접 운영하여야 하며, 그 권리를 타인에게 양도 및 전대 금지함.
- 수탁단체(법인)의 하부조직이 아닌 독립기관으로 운영하여야 함.
- 시설의 운영은 공공성 · 능률성 및 전문성 확보에 최우선을 두어야 하며, 특정 계층이나 집단(종교 · 정치)의 활동을 금함.
- 육아종합지원센터장 및 종사자의 자격과 직무는 2024 보육사업 안내를 기준으로 함.
- 수탁운영자는 보건복지부 보육사업 안내지침, 영유아 보육조례, 위수탁 계약서 등에서 정하는 제반규정 및 지시사항을 준수하여야 함.

#### 6. 공고 및 접수

- 공고기간 : 2024. 8. 28.(수) ~ 9. 6.(금) (10일간)
  - 접수기간 : 2024. 9. 4.(수) ~ 9. 6.(금) (3일간) / 09:00 ~ 18:00
  - 접수장소 : 여수시청 여성가족과 보육정책팀
  - 접수방법 : 방문 접수(우편, 인터넷, 대리접수 불가)
- ※ 신청서는 여수시청 홈페이지 고시공고에서 다운로드하여 사용

## 7. 신청서류 : 「별첨서식」참고, 12부(원본1부, 사본11부) 제출

### ※ 제출시 유의사항

- 신청서류는 위탁신청서를 첫 페이지로 하고, 세부 목차, 라벨 부착, 각 페이지 하단 중앙에 페이지수를 표기(스프링철 금지), 양면 인쇄하여 1권의 책자로 제본하여 제출, 면접심사용 PPT파일은 별도 제출(일정은 추후 안내)
- 주민등록번호 등 개인정보는 심사에 필요한 사항만 원본에 정확히 기재하고 사본에는 주민등록번호 뒷자리 등을 삭제하여 개인정보 보호

가. 위탁신청서(소정양식) - 신청서식에 기재된 구비서류 순서대로 첨부

- 1) 법인의 정관 및 출연금 등에 관한 서류 (법인인 경우만 해당)
- 2) 단체의 회칙 또는 규약 (단체인 경우만 해당)
- 3) 자부담 계획서(자부담 계획이 있을 경우) 및 자부담 협약서
- 4) 시설 위탁 운영 신청 이사회 회의록
- 5) 보육사업 관련 운영실적(2019. 7. 1. ~ 2024. 6. 30.)
- 6) 위탁운영 신청자 조직 및 운영 현황
- 7) 대표자 및 센터장(내정자)의 경력사항
- 8) 인감신고서
- 9) 향후 5년간 육아종합지원센터 운영계획서 및 세입·세출 예산서
  - 가) 육아종합지원센터 시설 운영계획
  - 나) 육아종합지원센터 프로그램 운영계획
  - 다) 육아종합지원센터 예산 운영계획(예산서 포함)
  - 라) 운영체의 복지 및 보육관련 지역사회 기여도
  - 마) 운영체의 보육관련 표창·연구실적·공모사업 수상실적
  - 바) 센터장(내정자)의 보육 등 아동복지업무 경력
  - 사) 센터장(내정자)의 학력(아동 및 보육관련 학위·전공 기재) 및 자격
  - 아) 운영체의 도덕적·법적 건전성(2021. 7. 1. ~ 2024. 6. 30. 법령위반 및 민원발생 사항에 대한 처리결과 기재)

※ 제출서류 중 증빙이 필요한 서류는 증빙서류 첨부

10) 서약서

11) 개인정보 이용 동의서(대표자 및 센터장 내정자 각 1부)

※ 증빙서 사본은 반드시 원본대조필 날인하며 증빙서가 없는 실적은 평가 시 제외

※ 신분증 지참

## 8. 선정방법 및 심사발표

가. 선정방법 : 수탁기관선정심의위원회 심의·의결

※ **심사결과 신청 위탁운영기관이 모두 부적격으로 판정될 경우에는 재공개모집하여 결정**  
나. 심사방법 : 서류심사 및 면접(사업계획설명 - 프리젠테이션) 심사

1) 서류심사

2) 면접심사 방법

가) 신청자는 심의위원회에 참석하여 법인·단체 현황, 사업계획(PPT) 등 15분 이내로 설명 및 질의응답 (보조자 1인 동참가능)

나) 면접 불참 시 포기하는 것으로 간주

※ 신청기관 대표자와 센터장(내정자)의 동반 참석을 원칙으로 하며, 대표자는 대리 (위임장 제출) 참석 가능하나, **발표는 반드시 센터장(내정자)이 하여야 함.**

3) 심사위원별 평가기준 의거 채점하며 최고, 최저 점수 각 1개씩을 제외하고 평균 점수(소수점2자리까지)가 가장 높은 기관 선정

4) 동점인 경우 평가기준 항목 중 운영계획, 센터장(내정자)의 전문성 순의 고득점 기관으로 결정

5) 심사결과 평균점수가 70점 미만일 경우에는 최고득점을 받았더라도 선정에서 제외  
다. 심사일자 : 추후 통지

※ 단독 신청 및 평점이 70점 미만일 때에는 재공고하며, 심사 일정은 변경될 수 있음.

라. 선정발표 : 1순위기관에 개별통보, 여수시청 홈페이지 게재

\* 선정된 운영체에서는 센터장(내정자)를 변경할 수 없음.

## 9. 유의사항

- 신청자는 심사당일 수탁기관선정심의위원회 출석하여 시설 운영계획 등에 대한 PPT 파일(USB 1매)을 준비하여 소견을 발표하고 질의에 답변하여야 함.
- 신청한 서류는 반환하지 않으며, 접수 후 열람 및 추가보완 서류 제출은 불가함.
- 위탁운영기관으로 선정된 기관은 지정된 기일까지 우리 시와 위·수탁 계약을 체결하여야 하며, 연간 경상보조금 수입총액에 해당하는 금액의 이행보증보험에 가입(가입 기간 5년)하고 보험증서 원본을 제출하여야 함.
- 위탁운영에 관한 세부사항은 위탁운영기관 선정 후 별도 협약체결에 의함.
- 운영계획서 작성 시 ‘영유아보육법’ 및 ‘2024 보육사업안내’를 기본으로 작성하여야 함.
- 위탁운영 조건 등을 숙지하고 신청대상 시설을 현장 답사 후 신청서류를 제출하여야 하며, 관련 사항의 미숙지 및 미확인으로 인한 불이익은 신청자의 책임으로 함.
- 배점과 관련된 항목의 서류 미제출 및 제출된 서류의 오류나 거짓이 확인 된 경우는 신청자의 귀책사유로 배점에서 감점하거나 선정을 무효로 처리할 수 있음.

- 위탁기관으로 선정된 기관은 시설의 운영 및 관리를 타 기관에 양도할 수 없음.
- 공고사항은 사정에 의하여 변경될 수 있으며 변경된 사항은 여수시 홈페이지에 공고하고 접수자에게 개별 통보함.
- 사업설명회 : 별도로 개최하지 않음.
- 기타 공고문에 명시되지 않은 사항에 대해서는 여수시(여성가족과)의 유권해석을 따름.

10. 기타 자세한 사항은 여수시 여성가족과 보육정책팀 ☎ 061-659-3763】으로 문의하시기 바랍니다.

## 공유수면 점·사용 승인을 위한 이해관계자 등의 의견 수렴 공고

공유수면 점·사용 승인 신청이 접수됨에 따라 「공유수면 관리 및 매립에 관한 법률」 제8조제7항 및 동법 시행령 제9조의2제1항에 따라 이해관계자 등의 의견수렴을 위해 아래와 같이 공고하오니, 의견이 있으신 분들은 기한 내 의견을 제출해주시기 바랍니다.

2024. 8. 28.

# 여수시장

### 1. 신청개요

신청인	점용·사용 장소	목적	면적	사용기간
여수시장 (섬발전지원과)	여수시 화정면 개도리 1477번지 전면	화정면 모전항 계단 및 월파방지시설 설치공사	1,634㎡ (신규 15, 기존시설 양성화 1,619)	30년

### 2. 공람장소, 공람기간

- 공람장소: 여수시 해양정책과
- 공람기간: 2024. 8. 28. ~ 2024. 9. 19.(20일간)

### 3. 의견제출기간 및 방법

- 제출기간: 2024. 8. 28. ~ 2024. 9. 19.(20일간)
- 제출방법: 의견제출서 서식에 맞춰 제출
- 제 출 처: 등기우편(여수시 신월로 648, 4층 해양정책과)  
전자우편(pdean@korea.kr)
- 담 당 자: 공유수면관리팀 행정9급 김종현

### 4. 기타 문의사항은 여수시 해양정책과(☎659-3972)로 문의주시기 바랍니다.

□ 위치도



# 식품위생법 위반 행정처분 사전통지 공시송달 공고

사업자등록 폐업 후 영업신고사항 폐업신고를 하지 않은 영업자에 대하여 「식품위생법」 제37조(영업허가 등)제7항 규정에 따라 영업신고사항 직권말소 하고자 행정처분 사전통지서 및 의견제출서를 등기우편 발송하였으나, 폐문부재 등의 사유로 당사자에게 송달이 불가능하여 「행정절차법」 제14조(송달)제4항의 규정에 따라 다음과 같이 공시송달 공고합니다.

2024년 8월 29일

## 여 수 시 장

- 1. 제 목 : 식품위생법 위반 행정처분 사전통지 공시송달 공고
- 2. 공고기간 : 2024. 8. 29.(목) ~ 2024. 9. 13.(금) (15일간)
- 3. 의견제출기한 : 2024. 9. 13.(금)
- 4. 근거법규 : 「식품위생법」 제37조제7항  
「행정절차법」 제14조제4항
- 5. 공시송달 대상자 및 내용

업종	업 소 명	대표자	영업소 소재지	위반사항	예정 처분내용
일반음식점	주식회사 여수회명가	김동근	전라남도 여수시 오동도로 102, 2층 (수정동)	사업자등록 폐업 후 영업신고사항 폐업신고 미이행	직권말소

- 6. 고지사항
  - 이 처분에 대한 이의가 있는 경우에는 행정심판법 제27조 및 행정소송법 제20조의 규정에 의하여 처분이 있음을 알게 된 날부터 90일 이내에 전라남도행정심판위원회에 행정심판을 청구하거나 관할 법원에 행정소송을 제기할 수 있습니다.
- 7. 문의사항: 여수시 식품위생과 문진석(☎061-659-4229)

## 도로 지정 공고

여수시 봉계동 320-3번지 상 건축허가와 관련하여 「건축법」 제2조제1항 제11호 및 같은 법 제45조제1항에 따라 아래와 같이 도로로 지정 · 공고합니다.

2024. 8. 29.

여 수 시 장

1. 위 치 : 봉계동 320-3번지 일원
2. 도로면적 : 123㎡
3. 도로길이 : 20.5m
4. 도 로 폭 : 6m
5. 지번별 도로지정 조서

구분	소재지	지번	지목	면 적(㎡)		비 고
				공부면적	지정면적	
	계				123	
	봉계동	320-3	대지	274	10	
	봉계동	331	대지	469	71	
	봉계동	330	대지	274	42	

6. 관련도서 : 별첨참조

## 현 황 도

## 식품위생법 위반 행정처분 확정 알림 공시송달 공고

사업자등록 폐업신고 후 영업소 운영을 하지 않으면서 여수시청에 영업신고 사항 폐업신고를 하지 않은 영업자에 대하여 「식품위생법」 제75조(허가취소 등)에 따라 행정처분을 확정하고 행정처분명령서 및 행정처분확정 알림 공문을 등기우편 발송하였으나, 폐문부재 등의 사유로 당사자에게 송달이 불가능하여 「행정절차법」 제14조(송달)제4항의 규정에 따라 다음과 같이 공시송달 공고합니다.

2024년 8월 29일

### 여 수 시 장

1. 제 목 : 식품위생법 위반 행정처분확정 알림 공시송달 공고
2. 공고기간 : 2024. 8. 29.(목) ~ 2024. 9. 13.(금) (15일간)
3. 행정처분확정일자 : 2024. 8. 14.(수)
4. 근거법규 : 「식품위생법」 제37조제4항, 「행정절차법」 제14조제4항
5. 공시송달 대상자 및 내용

업종	업 소 명	대표자	영업소 소재지	위반사항	행정처분내용
휴게 음식점	밝고 아늑한 커피집	김**	전라남도 여수시 소라면 하세동길 2-1	사업자등록증 폐업 후 영업신고사항 폐업신고 미이행	직권말소

6. 고지사항
  - 만일 영업허가 등 적법한 절차 없이 무단으로 영업을 하는 경우에는 식품위생법 규정에 따라 형사고발 등 조치 됨을 알려드립니다.
  - 이 처분에 대한 이의가 있는 경우에는 행정심판법 제27조 및 행정소송법 제20조의 규정에 의하여 처분이 있음을 알게 된 날부터 90일 이내에 전라남도행정심판위원회에 행정심판을 청구하거나 관할 법원에 행정소송을 제기할 수 있습니다.
7. 문의사항: 여수시 식품위생과 문진석(☎061-659-4229)

## 도로구간(종속구간) 변경 설정 고시

「도로명주소법」 제8조 및 같은 법 시행규칙 제12조, 제14조의 규정에 따라 도로구간(종속구간) 변경에 관한 사항을 다음과 같이 고시합니다.

2024. 8. 28.

여 수 시 장 (인)

1. 고 시 일 : 2024년 8월 28일
2. 고시방법 : 시보, 여수시 누리집
3. 고시내용 : 도로구간(종속구간) 변경에 관한 사항(붙임참조)

- 성재길

4. 기타 자세한 사항은 여수시 중부민원출장소(☎061-659-3357)로 문의하시기 바랍니다.

붙임 도로구간(종속구간) 변경 조서 및 현황도 1부. 끝.

## 도로구간(종속구간) 변경 조서 및 현황도

구분	도로명	도로구간		기초번호		길이 (m)	폭 (m)	기초 간격 (m)	설정 사유
		시작지점	끝 지점	기초번호 시작	기초번호 끝				
변경 전	성재길	소라면 덕양리 1422-10	소라면 덕양리 632-1	40-1	40-2	181.78	3	20	1차 종속구간 변경
변경 후		소라면 덕양리 612-4	소라면 덕양리 산172-0	40-1	40-40	380.97	3.6	20	

