

제 2024 - 17호
2024년 9월 11일

미 평 동 회 보

【시 정 방 침】
소통화합 열린도시
인재육성 산업도시
문화예술 복지도시
해양관광 휴양도시
기후변화 선도도시

남해안 거점도시 **미항**여수

... 더불어 함께하는 행복한 미평동 ...

여수시 남성은
가사를 **분담** 합니다!

심심여수

청결한 세상

부패 Zero, Clean 여수

회람

※ 본 회보는 공문서로 효력을 갖습니다.

목 차

I. 주요 언론 보도	5
--------------------	---

II. 회 의 자 료

① 행정민원팀 소관	12
------------	----

② 복지지원팀 소관	23
------------	----

③ 맞춤형복지팀 소관	28
-------------	----

III. 붙임자료	33
------------------	----

IV. 시정 홍보 자료	49
---------------------	----

V. 참 고 사 항	71
-------------------	----

I

주요 언론 보도

I. 주요 언론 보도

□ 여수시, '대한민국 소비자신뢰 대표브랜드' 10년 연속 대상 수상

- 우리 시가 '제18회 2024 대한민국 소비자신뢰 대표브랜드 대상' 해양관광도시 부문에서 10년 연속 대상을 수상하는 대기록을 세웠다. 대한민국 소비자신뢰 대표브랜드 대상은 브랜드를 직접 구매하고 소비하는 소비자를 대상으로 엄격하고 공정하게 선호도를 조사하여 선정하는 권위 있는 상으로 올해로 19회째 시행되고 있다.
- 시는 전국 지자체 315개 브랜드 중 1차 조사를 통해 63개 후보에 선정되었으며, 브랜드에 대한 소비자 인지도·신뢰도 등을 종합 평가받아 해양관광도시 부문 대상에 이름을 올렸다. 우리 시는 한려해상·다도해해상국립공원을 아우르는 비경과 365개의 섬, 청정해역을 자랑하며, 여수밤바다와 낭만버스 등 여수만의 독보적인 관광콘텐츠가 소비자들에게 높게 평가받은 것으로 분석했다.

<제18회 2024 대한민국 소비자신뢰 대표브랜드 대상 수상>



- 소비자의 선택으로 10년 연속 대상을 수상하며 우리 시의 가치를 재확인할 수 있었으며 우리 시는 향후 지속적인 관광콘텐츠를 개발하여 국제적 해양관광도시로 도약해 2026여수세계섬박람회 성공개최에 마중물이 될 계획이다.

□ 국민연금 보험료를 9% → 13%로 인상...장기 지속가능한 제도로 개편

- 보건복지부는 4일 '2024년 제3차 국민연금심의위원회'를 개최해 연금개혁 추진 계획을 심의하고 확정하였다고 밝혔다. 이에 따라 정부는 국민연금을 장기적으로 지속가능한 제도로 개편하고자 보험료를 현행 9%에서 13%로 4% 인상한다. 또한 은퇴 전 소득 중 연금으로 대체되는 비율로, 연금제도의 소득보장 수준을 보여주는 명목소득대체율은 40%에서 42% 수준으로 상향 조정한다. 아울러 OECD 38개국 중 24개국이 운영중인 인구구조 변화와 경제 상황 등과 연동해 연금액 등을 조정하는 장치인 '자동조정장치' 도입을 검토할 계획이다.
- 보험료율은 1988년 국민연금 제도 도입 당시 3%였으나, 1993년 6%, 1998년 9%로 인상된 이후 계속 유지되고 있다. 이에 21대 국회 연금특위 및 공론화 논의 내용, 국민적 수용성 등을 고려해 13%까지 인상한다. 다만 보험료율 인상으로 인한 국민부담을 최소화하는 차원에서 단계적으로 인상하는 방안을 추진하기로 했다. 명목소득대체율은 42% 수준으로 2%p 상향 조정한다. 재정안정과 함께 소득보장도 중요하다는 공론화 논의 내용 등을 고려해 올해 소득대체율인 42% 수준에서 논의해 나갈 계획이다.

<연금개혁 추진계획 관련 브리핑>



출처 : 뉴스1

<보건복지부 장관 추진계획 발표>



출처 : 뉴시스

□ 10월 1일 국군의 날 임시공휴일 지정…건군 76주년 맞아 34년만

- 인사혁신처는 3일 국무회의에서 올해 10월 1일 국군의 날을 건군 76주년을 맞아 임시 공휴일로 지정하는 안건인 ‘국군의 날 임시공휴일 지정안’을 의결했다고 밝혔다. 이번 국군의 날 임시공휴일 지정은 국민의 안보의식 고취, 국군의 사기진작 및 자긍심 제고, 국민과 함께하는 국군의 날 행사 개최 등을 위해 추진됐다. 국군의날 임시공휴일 지정안이 국무회의를 통과함에 따라 인사처는 임시공휴일 확정을 위한 후속 조치에 즉시 착수한다.
- 국방부는 **엄중한 안보 상황**을 고려해 올해 국군의 날 임시공휴일 지정 필요성을 검토해 왔다. 국민 안보의식 고취와 확고한 군사대비태세 확립을 위한 군의 결속은 물론, 장병과 가족에 대한 실질적인 사기진작 등을 도모한다는 취지다. 국군의 날이 임시공휴일로 지정된 만큼 다양하게 준비된 국민 참여형 행사에 직접 참여하거나 가정에서 TV를 통해 시가행진 등을 시청할 수 있다.

<국군의 날 시가행진 예행 연습>



출처 : 뉴스1

<국군의 날 일러스트>



출처 : 연합뉴스

- 국방부는 “국방 최일선에서 구슬땀을 흘리고 있는 장병들에게 더 큰 성원을 보내주고, 국가안보에 더 높은 관심을 가져주길 바란다”고 말했다.

□ 소상공인 전기요금 특별지원 대상 확대...‘연 매출 1억 400만원 미만’

- 중소벤처기업부는 2일 소상공인의 전기요금 지원대상을 확대한 ‘제4차 전기요금 특별지원사업’의 신청·접수를 시작한다고 밝혔다. 지원대상은 연 매출 6,000만원 이하에서 1억 400만원 미만의 소상공인으로 확대했다. 다만, 연 매출 6,000만원 초과 소상공인 중 유흥업종 등 정책자금 지원 제외 업종을 영위할 경우 지원에서 제외한다. 또한 상반기 신청자 중 매출액 기준 초과로 지원받지 못한 소상공인은 이번 확대된 기준을 충족할 경우 별도 신청없이 지원할 예정이다.
- 지원신청은 온라인으로 가능하며 ‘<http://소상공인전기요금특별지원.kr>’에 접속해 신청하면 된다. 신청방법은 한국전력과 직접 계약한 **직접계약자의 경우** 사업자 정보와 한국전력 고객번호를 입력하면 되고, 접수 후 전기료 지원이 확정되면 고지서의 전기요금을 차감하는 방식으로 지원한다. **비계약사용자는** 사업자 정보, 한국전력 고객번호와 함께 월 1만 2,000원 이상 납부한 영수증 하나만 추가로 제출하면 전기요금 지원금을 계좌에 환급해준다.

<중소벤처기업부 전경>



출처 : SBSBiz

<서울 한 건물의 에어컨 실외기 모습>



출처 : 연합뉴스

- 전기요금 특별지원에 대한 자세한 사항은 콜센터(☎1533-0200)에서 안내받을 수 있으며, 온라인 신청이 어려운 경우 소상공인시장진흥공단 지역센터(전국 77개)에 방문해 도움을 받을 수 있다.

□ 추석 낀 2주간 '비상응급 대응'...당직 병원 4,000곳 이상 운영

- 의사 집단행동 중앙재난안전대책본부는 28일 보건복지부 장관 주재로 회의를 개최해 추석연휴 대비 응급의료체계 유지 특별대책 등을 점검했다. 낀 추석 연휴에 대비해 9월 11일부터 2주간 '추석명절 비상응급 대응주간'으로 지정, 평년보다 많은 4,000곳 이상의 당직 병·의원을 운영한다. 또한, 권역센터의 응급실 전문의 진찰료를 250%로 대폭 인상해 현장 의료진에 대한 지원을 강화한다.
- 이 외에도 응급의료 전달체계를 강화해 중증응급환자에 대한 대응역량을 높이고, 응급실 진료 역량 향상을 위한 지원을 강화할 계획이다. 연휴 기간 운영하는 병·의원, 160여개 코로나19 협력병원 및 발열 클리닉, 약국 등의 정보는 응급의료 포털과 복지부·지자체 콜센터를 통해 쉽게 확인할 수 있도록 조치할 예정이다.

<의사 집단행동 중앙재난대책본부 회의>



출처 : SBS뉴스

<응급실 정상 진료 차질 현장>



출처 : 부산일보

- 보건복지부는 “정부는 전공의 이탈 장기화, 보건의료노조 파업 우려에도 불구하고 응급·중증환자 진료에 차질이 발생하지 않도록 정부가 가진 모든 역량을 아끼지 않겠다”면서 “앞으로도 의료 정상화를 위해 지속 노력하고 국민의 생명과 건강을 지키기 위한 의료개혁 완수에 최선을 다하겠다”고 밝혔다.

II

회의자료

행정민원팀 소관

1

10월 중 주요 행사 개최 홍보

[담당자 : 김승현 ☎659-1513]

□ 행사개요

- (2024 여수시민의 날 기념식) 2024. 10. 15.(화) 10:00/ 진남경기장 일원
- (제26회 여수시민체육대회) 2024. 10. 15.(화) ~ 10. 16.(수)/ 진남경기장 등
- (제2회 미평동 주민총회 및 제6회 미평동민 한마음 축제)
2024. 10. 25.(금) 16:00~/ 미평공원 특설무대

□ 협조사항

- 10월 중 주요 행사에 주민들이 관심을 갖고 동참할 수 있도록 일정 홍보
※ 시민의 날 및 시민체육대회 세부적인 일정은 10월 첫 번째 통장회의 시 안내

2

추석 명절 여수시 공공체육시설 무료 개방 및 휴관 안내

[담당자 : 김승현 ☎659-1513]

□ 개 요

- 대상기간 : 2024. 9. 16.(월) ~ 9. 18.(수)
- 무료개방 및 휴관시설 현황

구분	무료개방(실외)	휴관시설
진남체육공원	복합구장/ 실외 테니스장/ 족구장/ 보조구장	주경기장/ 실내체육관/ 야구장/ 실내야구연습장/ 테니스장(실내, 전천후)/ 인라인롤러스케이팅장/ 배드민턴장/ 유도장/ 씨름장
망마경기장	주·보조경기장(축구장 제외)/ 게이트볼장	흥국체육관/ 돌산체육관/ 그 외 공공체육시설 중 실내체육시설(여수시도시관리공단 위탁시설 포함)
기타 시설	돌산 진모축구장/ 국동복합구장/ 장도파크골프장	

□ 협조사항 : 공공체육시설을 이용하는 주민들이 혼선이 없도록 적극 홍보

□ 진료대책 개요

- 기 간 : 2024. 9. 14.(토) ~ 9. 18.(수)/ 5일간
- 참여기관 : 268개소(공공보건기관 34, 의료기관 136, 약국 98)
- 응급 의료기관 운영
 - 대 상 : 4개소(여천전남병원, 여수전남병원, 여수제일병원, 여수한국병원)
 - 운 영 : 24시간 응급실(분만실) 운영
- 당직 의료기관 운영
 - 일자별 지정 내역(여수시)

(단위:개소)

일자별 총 개소수	9/14(토)	9/15(일)	9/16(월)	9/17(화)	9/18(수)
237	152	11	22	9	43

☞ 추석 연휴기간 의료기관별 진료일정은 여수시 홈페이지(www.yeosu.go.kr) 참조

- 참여 의료기관(미평동)

일 자	시 간	의료기관명
9. 14.(토)	09:00 ~ 13:00	여수중앙병원, 다온한방병원, 미평연합의원
	08:00 ~ 12:30	미평하나의원
9. 18.(수)	09:00 ~ 18:00	여수중앙병원
	08:00 ~ 12:30	미평하나의원

○ 휴일 지킴이 약국 운영

- 일자별 개국 약국(여수시)

(단위:개소)

일자별 총 개소수	9/14(토)	9/15(일)	9/16(월)	9/17(화)	9/18(수)
160	98	15	19	9	19

☞ 관내 참여 약국 명, 개국 일정 여수시 홈페이지(www.yeosu.go.kr) 참조

- 참여 약국(미평동)

일 자	시 간	약 국 명	시 간	약 국 명
9. 14.(토)	08:30~13:30	센트럴약국	08:30~18:00	대영약국
	08:30~15:00	미평햇살약국	09:00~12:30	남도약국
9. 18.(수)	08:30~18:00	센트럴약국		

□ 협조사항 : 추석 연휴기간 동안 주민 이용에 불편함이 없도록 홍보

4

추석 명절 연휴기간 산불 대비태세 비상연락체계 확립 협조

[담당자 : 김미경 ☎659-1516]

추석 연휴(9.14.~9.18.) 기간 벌초·성묘객, 등산객 등 산행인구 증가로 산불 위험성이 높아질 것으로 예상되니 산불 예방 활동에 각별히 신경 써 주시기 바랍니다.

□ 협조사항

- 산불 등 지역 내 화재가 발생할 경우, 즉시 카톡방을 활용하여 즉시 상황 전파
 - 추석연휴(9.14.~18.) 내 재택근무자 편성/ 일일 1명
 - 통장단 등 상황 전파 ⇒ 재택근무자 ⇒ 재난안전상황실 및 산림과 전파 및 보고

5

추석 명절 생활폐기물 관리대책 안내

[담당자 : 노동재 ☎659-1515]

□ 추진개요

- 추진기간 : 2024. 9. 2.(월) ~ 9. 13.(금)/ 12일간(연휴기간 종합상황실 운영)
- 추석명절 수거일정

구 분	9.14.(토)	9.15.(일)	9.16.(월)	9.17.(화)	9.18.(수)
수거계획	정상수거	휴무	정상수거	휴무	
종합상황실	659-3838	659-3850	659-3839	659-3832	659-2391

※ 휴무(3일) : 기동처리반을 편성하여 주요 대로변 수거

○ 연휴기간 준수사항

시민 여러분, 꼭 지켜주세요!

- 쓰레기 수거 일정을 준수합니다.
- 저녁 8시부터 다음날 새벽 5시 사이에 배출합니다.
- 일반 쓰레기는 종량제 봉투에 담아 배출합니다.
- 음식물쓰레기는 물기 제거 후 전용 용기에 담아 스티커를 부착하여 배출합니다.
- 재활용품은 품목별로 나누어 이물질 제거 후 투명 봉투에 배출합니다.

□ 협조사항 : 주민들이 수거 일정을 준수하여 쓰레기를 배출할 수 있도록 홍보

6

고용노동부 국민취업지원제도 신청 안내

[담당자 : 김승현 ☎659-1513]

□ 신청개요

- 기 간 : 연중 수시
- 대 상 : 만 15세~69세 미취업자(불완전취업자 포함)/ 취업을 원하는 사람에게
취업지원서비스와 생계지원을 제공하는 종합취업지원서비스
- 내 용 : 유형별 맞춤 취업지원 및 수당 지급(Ⅰ유형 최대 540만원 / Ⅱ유형 최대 191만원) ※ 홍보문 참고
- 방 법 : 온라인 및 오프라인(여수고용복지+센터)
- 문 의 처 : 여수고용복지+센터(☎061-650-0171~0172)

□ 협조사항 : 대상 주민들이 혜택을 받을 수 있도록 홍보

【붙임 1】 홍보문 1부.

7

『2024 여수동동북축제』 자원봉사자 모집 안내

[담당자 : 김미경 ☎659-1516]

□ 모집개요

- 모집내용
 - 모 집 명 : 『2024 여수동동북축제』 자원봉사자 모집
 - 활동기간 : 2024. 10. 5.(토) ~ 10. 6.(일) / 2일간
 - (A형) 오전 12시 ~ 오후 5시 30분 / (B형) 오후 5시 ~ 저녁 10시 30분
 - 활동장소 : 동동북축제 현장(선소일원)
 - 주요임무 : 체험부스 안내, 환경정화 활동 등
- 신청방법 : 이메일 신청(yd016235@naver.com)
- 자격조건
 - 근면성실하고 내 고장 여수를 사랑하는 여수시민
 - 건강에 이상이 없는 고등학교 2학년 ~ 65세이하
- 문 의 처 : (사무국장) 010-9620-6513

□ 협조사항 : 많은 시민들이 자원봉사자에 참여할 수 있도록 홍보

【붙임 2】 공고문 1부.

☐ 신청개요

- 신청기간 : 2024. 9. 2. ~ 11. 29.(3개월간)
- 신청대상 : ‘여수시에서 생산된 농산물을 공동선별 등을 통해 우수한 품질로 시장에 출하할 수 있는 자
 - 지역 농업협동조합 및 영농조합법인 대표자
 - 농산물을 직접 생산하는 농업인 또는 생산자 단체 대표자
 - 관련법에 따라 사업자 등록을 필한 식품제조가공업자
- 대상품목 : 여수시에서 생산된 농산물과 그 원료를 사용한 가공식품
- 인증기간 : 2025. 1. 1. ~ 12. 31.(1년)
- 허가내용 : 인증품목 포장재에 공동상표(싱싱365 섬섬여수) 마크 표시
- 제출항목 : 신청서 및 증빙서류(농산물 4종, 가공식품 7종)
- 신청방법 : 읍면동 주민센터 또는 농산물유통과(농식품육성팀)에 신청서 관련서류 지참하여 방문 제출

☐ 협조사항 : 농산물 공동상표 사용지정 주민들이 신청할 수 있도록 홍보

【붙임 3】 농산물 공동상표 사용허가 대상 품목 1부.

☐ 사업개요

- 지원대상 : 관내 여성어업인 만 51세 이상 20명 ※ 사업량 소진시까지 접수
 - 어업경영체 등록 여성어업인 혹은 어업인 확인서를 발급받은 자
 - '23년 여성어업인 특화건강검진 지원사업을 통해 검진받은자 제외
- 검진장소/기간 : 여수중앙병원(여수시 둔덕2길 6-3)/ 2024. 12.까지
- 지원내용 : 여성어업인 특화건강검진 검진비(20만원) 90% 지원
- 구비서류 : 신청서(어업경영체 등록여부 일괄 확인)
- 문 의 처 : 수산경영과(☎061-659-3909), 동 행정복지센터(☎061-659-1516)

☐ 협조사항 : 해당 여성어업인들이 지원할 수 있도록 홍보

□ 사업개요

- 사업기간 : 2024. 2. ~ 12. ※ 사업비 소진시 까지 연중 접수
- 사업비 : 6,000천원(국비 3,000, 도비 540, 시비 1,260, 자담 1,200)
- 사업량 : 대체인력 30일(1어가)
- 지원대상 : 사고·질병, 교육, 임신 등으로 어업활동이 곤란한 어업인
- 지원내용 : 어업을 대신 할 인력 채용 비용 일부 지원
- 문의처 : 수산경영과(☎061-659-3909), 동 행정복지센터(☎061-659-1516)

□ 협조사항 : 지역 내 어업활동이 곤란한 어업인이 이용할 수 있도록 홍보

□ 공모개요

- 기간 : 2024. 8. 28. ~ 9. 27.(18:00 도착분까지)
- 대상 : 개인(초등부 저·고 / 중등부 / 고등부 / 일반부)
동아리(초등부/ 중등부/ 고등부/ 일반부)
- 대상도서 : 2024 전라남도 올해의 책 분야별 공통도서 4권
〈어린이〉 책 읽는 고양이 서퐁치, 〈청소년〉 훌훌
〈일반〉 그라시재라, 〈일반〉 인구소멸과 로컬리즘
- 방법 : 제출서식 작성·제출(도서관홈페이지 공지사항 참고)
- 접수처 : 이순신도서관 4층 사무실 방문 또는 이메일 접수(issun0@korea.kr)
- 심사 : 예선(여수시 도서관운영과) ⇒ 본선(전남도립도서관)
- 입상자 발표 : 2024. 12. 10. 예정
※ 전라남도 본선 진출작(입상자 제외)은 여수시장상 수여
- 문의처 : 이순신도서관(☎061-659-2856), 전라남도립도서관(☎061-288-5232)

□ 협조사항 : 관심 있는 주민들이 참여할 수 있도록 홍보

□ 모집개요

- 모집기간 : 2024. 9. 2.(월) ~ 10. 18.(금)
- 모집인원 : 100가구(예정)
- 모집대상 : 한국주택공사 등 대출심사를 통과한 신혼부부 또는 다자녀가정
 - (신혼부부) 부부 모두 만49세 이하, 혼인신고일이 대출심사 신청일로부터 7년 이내
 - (다자녀가정) 미성년 자녀가 2명 이상이고, 자녀 중 1명은 만12세 이하인 경우
- 지원내용 : 대출이자 납부액 월 최대 25만원, 최장 36개월 지원
- 신청주체 : 신청자 본인 직접 신청이 원칙, 본인 방문이 어려운 경우 가족
(부모, 배우자, 형제)에 한하여 대리 접수 가능(위임장 및 위임 등 제출)
- 신청방법 : 주소지 관할 읍·면·동 주민센터 방문신청 ※ 우편, 팩스 불가
- 문 의 처 : 청년인구정책관(☎ 061-659-3427)

□ 협조사항 : 지역 내 신혼부부 또는 다자녀가정 신청할 수 있도록 홍보

여수시 주차장 조례 개정을 통해 다자녀 세대에 대한 지원정책을 확대화하여
자녀 양육하기 좋은 도시를 조성하고자 두자녀 세대 포함하여 주차요금 감면

□ 추진개요

- 적용시기 : 2024. 8. 19.(월) 이후 신청자 / 1년 단위 연장 신청
- 적용대상 : 두자녀 세대
 - (거주) 여수시에 주민등록을 두고 있는 시민
 - (연령) 두자녀 중 막내 자녀 나이가 신청일 기준 18세 이하
- 적용내용 : 여수시 내 공영주차장 주차요금 50% 감면
 - ※ 기존 세자녀 이상 세대는 종전대로 100% 감면
- 신청방법 : 읍면동주민센터 방문 접수(주민등록지 무관)
 - ※ (구비서류) 자동차등록증 사본, 주민등록등본

□ 협조사항

- 두 자녀 세대 이상 주민들이 공영주차장 감면 혜택을 받을 수 있도록 홍보

여수교육지원청에서는 승마에 관심 있는 관내 초·중·고등학교 학생 및 학교밖 청소년들이 승마 체험을 신청할 수 있도록 적극 홍보 바람.

□ 사업개요(신청접수 4차)

- 사업기간 : 2024. 9. ~ 12.
- 잔여사업량 : 261명(일반승마 158, 사회공익승마 103)
- 사업대상 : 초·중·고등학교 학생 및 학교 밖 청소년
- 신청기한 : **2024. 9. 20.(금) 18:00까지**(4차 신청 접수로 2024년 사업 마감 예정)
- 사업내용 : 학생승마 체험비용 및 보험료 지원
- 신청방법 : 학생승마 전산시스템 (호스피아, <http://horsepia.com>)
- 대상자 발표일 : 2024. 9. 27.(금) ※ 학생승마 전산시스템 통해 확인가능

□ 협조사항 : 지역 내 청소년들이 이용할 수 있도록 홍보

□ 추진개요

- 모집기간 : **2024. 9. 9.(월) ~ 9. 20.(금)**
- 기간/일시 : 2024. 9. 21. ~ 11. 2./ 격주 토요일 10:00~12:00 * 4회
- 대상/인원 : 관내 청소년(초등 4학년~고등 3학년)/ 40명 ※ 회차별 정원 10명
- 강 사 : 김태휴(마음연구소도란도란 소장)
- 방 법 : 심리검사 실시 후 진단결과에 따른 맞춤형 진로 멘토링
- 주요내용 : U&I학습유형검사를 통해 개인 성격 특성을 파악하고 그에 맞는 학습방법 진로방향 안내를 통한 올바른 자기 탐색 기회 제공
- 장 소 : 소라도서관 1층 강의실
- 신청방법 : 여주시립도서관 홈페이지 또는 전화(☎061-659-4838) 선착순 접수

□ 협조사항 : 관내 청소년들이 이용할 수 있도록 홍보

농업활동으로 발생한 재활용불가 영농폐기물의 불법소각 등 위법행위 차단 및 쾌적한 농촌생활환경을 조성하고자 재활용불가 영농폐기물 처리비 지원

□ 사업개요

- 신청기간 : 2024. 9. 20.까지
- 지원대상 : 관내 주소 및 농지를 두고 재활용불가 영농폐기물을 처리하는 농업인
- 대상품목 : 점적호수, 폐차광막, 부직포, 폐보온커트 등 재활용불가 영농폐기물
※ 재활용가능 영농폐기물(폐비닐, 폐농약용기류)는 한국환경공단에서 수거
- 지원내용 : 재활용불가 영농폐기물 처리비용(80%) 지원 ※ 자부담 20%
- 지원(처리)단위 : 재활용불가 영농폐기물 200kg 이상
- 신청방법 : 마을에서 농가별 재활용불가 영농폐기물 처리량 취합 후 마을 대표(통장)가
사업 신청서 제출 * 신청서는 동 행정복지센터에 비치
- 문 의 처 : 농업정책과 농정팀(☎ 061-659-4409)

□ 협조사항 : 해당 사업을 희망하는 농업인인 신청할 수 있도록 홍보

□ 행사개요

- 행 사 명 : 제61회 한마음 학생미술사생대회
- 일 시 : 2024. 10. 12.(토) 09:00 ~ 14:00 ※ 대회 당일 현장접수
- 장 소 : 성산공원(여수시 화산로 89)
- 주 제 : 섬, 바다와 관련된 자유로운 주제
- 참가자격 : 미취학아동, 초·중·고등학생 및 청소년 ※ 참가비 무료
- 준 비 물 : 미술용품 등 개인용품 개별지참(화지제공)
- 주최/주관 : 여수시/한국미술협회 여수지부
※ 기타 대회 관련 및 문의사항 공모요강 참조

□ 협조사항 : 관심 있는 지역 청소년이 참석할 수 있도록 홍보

【붙임 4】 홍보문 1부.

□ 개별공시지가 열람 및 의견제출 개요○ 기 간 : 2024. 9. 2. ~ 9. 23.

○ 열람대상 : 1,887필지

❖ 2024. 1. 1. ~ 6. 30.까지 토지(임야)대장 상 불합, 지목변경 등 토지이동 발생 토지

○ 열람내용 : 토지 지번별 m²당 가격

○ 열람제출 : 여수시 민원지적과 또는 읍면동주민센터(유선 상 열람 가능)

○ 제출사항

- 토지이용상황 등 토지특성이 같거나 유사한 표준지의 가격이나 인근 토지의 지가와 균형을 이루고 있지 아니한 경우 **적정한 의견가격 제시**

○ 제 출 자 : 토지소유자 및 이해관계인

○ 문 의 처 : 동 행정복지센터(☎061-659-1526)

□ 협조사항 : 대상자들이 확인할 수 있도록 홍보**【붙임 5】** 공고문 1부.**□ 행사개요**○ 기 간 : 2024. 9. 21.(토) ~ 9. 22.(일)/ 2일간 ※ [개막식] 9. 21.(토) 19:00

○ 장 소 : 소라면 해넘이길 일원(소라면 사곡리)

○ 주최/주관 : 여수시/여수여자만갯벌노을체험행사추진위원회

○ 주요행사 : 개막식, 노을 사생대회, 대나무망둥어낚시, 바지락캐기체험, 맨손고기잡이 체험, 복개도 가족사랑걷기체험 및 보물찾기, 프리마켓 등

□ 협조사항 : 관심 있는 주민들이 행사에 체험할 수 있도록 홍보**【붙임 6】** 홍보문 1부.

20

2024년 가을철 광견병 백신 예방접종 실시계획 안내

[담당자 : 김미경 ☎659-1516]

□ 사업개요

- 접종기간 : 2024. 10. 7. ~ 10. 31.
- 접종대상 : 3개월령 이상의 건강상태가 양호한 개, 고양이
- 접 종 처 : 관내 동물병원(공수의 운영 동물병원 포함) 12개소 ※ 공고문 참고
- 문 의 처 : 농업정책과 가축방역팀(☎ 061-659-4443~4)

□ 협조사항 : 광견병 백신 예방접종 참여 동물병원에서 접종할 수 있도록 홍보
【붙임 7】 공고문 1부.

21

2024년 주민등록 사실조사 방문조사 추진

[담당자 : 정한결 ☎659-1522]

□ 추진개요

- 조사기간 : 2024. 8. 27.(화) ~ 9. 30.(화)
- 조사방식 : 비대면조사 미참여자 및 중점조사대상* 통장 방문조사
 - * 100세 이상 고령자의 생존 여부 / 5년 이상 장기 거주불명자 조사 / 복지취약계층 주민등록지
실거주 여부 / 사망의심자의 생존 여부 / 장기 미인정결석 및 학령기 미취학아동 실태조사
- 조사내용 : 세대주 정보 및 세대원 정보 사실여부 확인 등
 - (후속조치) 주민등록이 실제와 다를 경우, 담당 공무원 확인 조사

□ 협조사항 : 통별 방문조사에 적극 임해주시기 바람

22

관내 발생 주요 동향 공유 협조

[담당자 : 김승현 ☎659-1513]

□ 공유사항

- 사건·사고 및 재난·재해 발생사항 및 각종 집단민원 발생에 관한 사항
 - ⇒ 사망 등 각종 사건·사고, 태풍, 집중호우, 산불 등 화재
 - ⇒ 하절기 관내 독거노인 등 취약계층 위기상황 발생 시
 - ⇒ 생활불편사항(상하수도, 가로·보안등 고장, 도로·교통·환경문제 등)
- 관내 미답사례, 시정 주요 사안, 직능단체 경조사 등 관내 시민 동향

□ 협조사항 : 주민센터, 업무담당 직원, 통장단 특방 활용 동향 공유

※ [야간, 주말 및 공휴일] - 시청 당직실로 전화 착신되어 있으므로, 담당직원, 통장단
특방 활용 동향 공유

복지지원팀 소관

1

자활근로사업 참여 홍보

[담당자 : 김운형 ☎659-1518]

국민기초생활보장법에 따른 수급자 및 차상위 계층이 스스로 자립할 수 있도록 자활능력 배양, 기술습득 지원 및 근로기회를 제공하는 사업

□ 사업개요

- 사업기간 : 2024. 9. ~ 12.
- 참여대상 : 국민기초생활보장수급자 및 차상위계층
- 모집일정 : 수시모집
- 추진기관 : 위탁기관(전남여수지역자활, 전남여수시민지역자활)
- 내 용 : 국민기초생활보장법에 따른 근로능력이 있는 저소득층에게
근로 기회 제공 및 자활기반 조성
- 사업유형 : 근로유지형, 사회서비스형, 인턴·도우미형, 시장진입형

(단위: 원)

구분	시장진입형	인턴·도우미형		사회서비스형	근로유지형
		복지·자활 도우미인턴형	사회복지시설 도우미		
급여단가	57,930	57,930	50,200	50,200	27,800
실비	4,000	4,000	4,000	4,000	4,000
표준소득액(월)	1,506,180	1,506,180	1,305,200	1,305,200	722,800
비고	1일 8시간, 주5일				1일 5시간, 주5일

○ 여수지역 자활센터 현황

- 전남여수지역자활센터 : 어망제작, 신발세탁, 간병도우미 등

운영법인	소재지	전화번호
대한불교조계종사회복지재단	공화북1길8	662-4402,3

- 전남여수시민지역자활센터 : 김치제조, 의료리폼, 스팀세차, 청소 등

운영법인	소재지	전화번호
사단법인일과복지연대	신월로 648(전남대 국동캠퍼스 협동관 1층)	663-8377

□ 협조사항 : 관심 있는 자영업자들이 사업에 지원할 수 있도록 홍보

2

2024년 상반기분 국세청 근로장려금 지원 제도 홍보

[담당자 : 이경숙 ☎659-1517]

□ 홍보개요

- 사 업 명 : 2024년 상반기분 근로장려금 지원 제도
- 신청자격 : 2024년에 근로소득만 있는 거주자(배우자 포함)로서 소득, 재산 등 요건을 충족하는 자
 - (소득) 가구유형에 따라 2천2백만원~3천8백만원 미만
 - (재산) 가구원 재산합계액이 2.4억원 미만
- 신청기간 : **2024. 9. 1. ~ 9. 19.** ※ (지급시기) 2024. 12월말 예정
- 신청방법
 - 홈택스(모바일, PC), ARS 1544-9944, 장려금 상담센터(1566-3636)
 - 우편 안내문(QR코드 스캔) ※ 지급대상가능 여부도 확인 가능

□ 협조사항

- 상반기 노인일자리 참여자 등 대상자가 기한 내 신청할 수 있도록 홍보
- 【붙임 8】 홍보문 1부.

3

「전남 최초 장애인 일자리 박람회」 홍보

[담당자 : 김가민 ☎659-1525]

전라남도는 도내 구직 장애인에게 다양한 직업선택 기회를 제공하고, 직업탐색의 장을 마련하여 자립 기반을 조성하고자 장애인고용공단(전남지사)과 공동으로 개최함

□ 추진개요

- 행 사 명 : 전남 최초 장애인 일자리 박람회
- 일시/장소 : **2024. 9. 26.(목) 13:00~17:00/ 나주 종합스포츠파크 다목적 체육관**
- 참 석 : 구인기업(40개) 등 채용관련 기관, 도내 장애인 2,000여 명
- 슬 로 건 : 새로운 내 일(Job), 행복한 내 일
- 주 관 : 전남·장애인고용공단(전남지사)/ 도장애인복지관
- 주요내용
 - 현장 채용, 진로 탐색·직업정보 제공, 직업체험 프로그램 운영 등

□ 협조사항 : 장애인들이 박람회에 참관할 수 있도록 홍보

4

「여수 출신 독립운동가」 공적 홍보

[담당자 : 김가민 ☎659-1525]

□ 여수 출신 이 달의 독립운동가

- 성 명 : 이선우(李善雨)
- 출 생 지 : 여수 문수 출생
- 출생연도 : 1899년 6월 26일
- 사 망 일 : 1961년 10월 1일
- 운동분야 : 3·1운동
- 훈 격 : 대통령 표창(2010)
- 공적내용



- 1919년 여수 간이수산학교 학생으로 독립만세운동을 일으키기 위해 위친계를 조직·활동
- 유봉목 등과 함께 여수보통학교, 수산학교 재학생·졸업생 중 적임자를 뽑아 규합
- 1919년 12월 20일 여수 장날에 거사를 벌이기로 했으나, 준비 과정에서 일경에게 발각돼 태극기 120여 장이 압수되고 체포됨.
- 1920년 2월 26일 광주지방법원 순천지청에서 제령 제7호 위반으로 징역 6월을 선고받고 대구교도소에서 옥고를 치름.
- 정부에서는 고인의 공훈을 기리어 2010년 대통령 표창을 추서함.

5

「각막이식 및 인공달팽이관 의료비 지원사업」 홍보

[담당자 : 김가민 ☎659-1525]

□ 사업개요

- 신청기간 : 2024. 9. 2.(월) ~ 2025. 8. 29.(금)
- 지원대상 : 신청일 기준 도내 거주중인 60세 미만 중위소득 100%이하인 자
 - ※ 해당 지원과 유사한 지원을 받고 있거나 지원 예정인 자는 제외
- 지원내용 : 각막이식, 인공달팽이관 사전검진비 지원 및 사후지원 연계
 - (사전검진비) 각막이식 및 인공달팽이관 사전검진비 최대 500천원
 - (사후 지원) 민간 기관 先 연계 후, 추후 의료비(수술비 등) 최대 5,000천원
- 신청방법 : 주소지 관할 행정복지센터 방문 신청
- 구비서류
 - 신청서 및 개인정보·민감정보 제공 동의서
 - 신청자 신분증, 가구원별 건강보험료 납부확인서, 주민등록등본
 - 필요시 건강보험 자격확인서, 가족관계증명서 등 보완서류 요청할 수 있음

□ 협조사항 : 관심 있는 주민들이 사업을 신청할 수 있도록 홍보

□ 사업개요

○ 신청기간

- (신 규) 만 65세 속한 달의 1개월 전부터 사전 신청
- (재신청)* 연중 수시

* 신청 후 기준부적합하여 현재까지 기초연금 받지 못하는 어르신

○ 지급대상 : 본인, 배우자의 소득·재산(일반·금융)이 선정기준액 이하인 자

※ (선정기준액) 단독가구 월 213천원 / 부부가구 월 340.8천원

○ 지급금액 : 개인 및 가구별 차등지급 / 매월 25일

- (단독가구) 월 최대 334,000원, (부부가구) 월 최대 534,400원

○ 신청장소 : 관할 읍면동 행정복지센터 또는 국민연금공단 방문

○ 구비서류 : 신분증, 통장, 임대차계약서, 금융정보제공동의서 등

□ 협조사항 : 연령 도래자 또는 미신청자가 기초연금을 신청할 수 있도록 홍보

□ 행사개요

○ 행 사 명 : 2024년 성매매방지법 시행 20주년 캠페인

※ 여수여성인권지원센터 주관/ 성매매추방주간 캠페인 병행

○ 일시/장소 : 2024. 9. 26.(목) 15:00 ~ 17:00/ 여수시 미평공원 일대

○ 참여기관 : 5개 기관(여수경찰서, 여수여성인권단체연합(9개 기관), 여성단체협의회 (18개 단체), 여성친화도시시민참여단, (사)여수YWCA 등

○ 행사내용 : 챌린지 캠페인, 플래시몹, 사진전시, 체험부스 운영 등

○ 문 의 처 : 여수여성인권지원센터(☎061-662-8296)

□ 협조사항 : 관심있는 주민들이 동참할 수 있도록 홍보

【붙임 9】 홍보문 1부.

□ 세부 운영사항

○ 화장업무 : 2024. 9. 17.(화) 추석 당일 휴무

※ 추석 당일을 제외한 나머지 기간은 정상 운영

○ 추모의 집 연장 운영

- 2024. 9. 16.(월) ~ 9. 17.(화) 06:00 ~ 18:00

- 2024. 9. 18.(수) 07:00 ~ 18:00

○ 제례단 폐쇄 : 2024. 9. 14.(토) ~ 9. 18.(수)

※ 코로나19 재유행과 원활한 시설운동을 위한 제례단 폐쇄

○ 디지털추모서비스(온라인 성묘) 이용

- 보건복지부 디지털추모서비스(<https://sky.15774129.go.kr/>)

- (주요 기능) 추모관 만들기 및 꾸미기, 추모하기(SNS · 문자 공유) 등

- (서비스 이용문의) ☎1577-4129

□ 협조사항 : 명절기간 내 영락공원 이용객들의 불편함이 없도록 적극 홍보

□ 사업개요

○ 사업명 : 2024년 다문화가족 자녀 진로설계지원사업

○ 운영기간 : 2024. 8. ~ 12.

○ 대상 : 다문화 아동 · 청소년 7~18세

○ 내용 : 진로 및 직업체험, 취업 컨설팅 및 진로코칭 연계, 상담

○ 문의처 : 여수시 가족+센터(☎061-692-4172)

□ 협조사항

○ 다문화가족 자녀 진로설계 도움이 필요한 대상자들이 이용할 수 있도록 홍보

【붙임 10】 홍보문 1부.

맞춤형복지팀 소관

1

2024년 추석 명절 경로당 및 저소득층 위문 협조

[담당자 : 한승은 ☎659-1872]

□ 추진개요

- 기 간 : 2024. 9. 11.(수) ~ 9. 12.(목)
- 대 상 : 경로당 12개소 및 저소득층 400세대
 - ※ 위문기간 및 대상자 명단은 위문품 배부 시 별도 안내
- 위 문 품 : 여수 상품권, 선물세트, 라면, 백미 등
- 방 법 : 대상자 가정 방문 및 직접 전달
- 내 용 : 위문품 전달, 안부 확인, 복지사각지대 발굴 홍보 등

□ 협조사항

- 대상가구 방문 및 위문품 전달
 - 추후 위문품 수령 희망 시간, 장소 조율을 위한 통별 연락 예정
- 장기출타 등 대상자 부재 시 담당자와 조율 후 위문 대상 변경
- 최종 위문대상자 명단 및 전달사진(2장) 제출(카카오톡, 문자 등)
- 위문대상자 개인정보 유출 주의

2

민간단체 연계 집수리 대상자 발굴 협조

[담당자 : 한승은 ☎659-1872]

□ 추진개요

- 봉사단체 : 전남대학교 어울림 자원봉사단, 여수사랑로타리클럽
- 사 업 량 : 월 1 ~ 2세대
- 대 상 : 기초생활수급자, 차상위, 기타(저소득 취약가구)
 - * 현행 법·제도로는 적절한 대응에 한계가 있거나 정부복지정책의 지원이 미치지 못하는 복지사각지대 우선 지원
- 사업내용 : 도배 및 장판 교체, 소규모 전기수리, 형광등 교체 등
- 지원내용 : 가구당 재료비 50~100만원 이내

□ 협조사항 : 집수리 대상자를 발굴하여 맞춤형복지팀 연계

❖ 미평동 ‘훈훈한 나눔문화 형성’ 정기기부란?

- ▶ 미평동민을 위한 복지사업을 수행하기 위해 미평동 지역사회보장협의체 지정 계좌로(일시 또는 정기) 기부 * 2025년도 기부사업에 전액 활용 예정

□ 추진개요

- 기 간 : 연중
- 대 상 : 시민 누구나
- 기부금액 : 월 5천 원 이상, 약정액 자동이체*

* CMS(고객의 계좌로부터 자금의 입출금 지원 서비스)를 통한 매월 자동이체 후원

- 기부방법 : 기부신청서 작성 후 제출
- 지원대상 : 미평동 복지사각지대 소외계층(기초수급자, 차상위 계층 등)
- 지원내용 : 생계비·주거비·의료비 지원, 주거환경 개선비 등 생활안정 도모
- 모금기관 : 전남사회복지공동모금회
- 후원기관 : 미평동 지역사회보장협의체

- 후원금은 지정기탁 방식으로 운영되며, 전남사회복지공동모금회와 미평동 지역사회보장 협의체가 함께합니다.
- 기부하신 후원금은 연말정산 시 세액공제(법정기부금)를 받으실 수 있습니다.

□ 협조사항 : 지역민들이 후원에 적극 참여할 수 있도록 홍보

【붙임 11】 연합모금 기부신청서(서식) 1부.

4

9월 찾아가는 보건복지상담 추진

[담당자 : 장현주 ☎659-1871]

□ 추진개요

- 기 간 : 2024. 9. 19. ~ 9. 30.
- 대 상 : 55세대(기초생활보장수급자, 차상위 계층 등)
- 상 담 자 : 미평동장 외 4명(맞춤형복지팀)
- 내 용 : 생활실태 및 욕구파악, 서비스 연계, 건강사정, 인지선별검사 시행 등
- 방 법 : 방문상담(거절 시 유선상담 진행)

□ 업무수행 절차

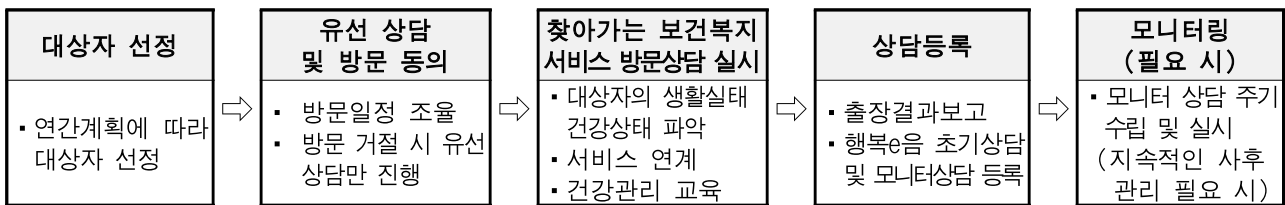

□ 협조사항 : 대상자 방문상담시 동행 요청(필요 시)

5

미평동 지역사회보장협의체 9월 행복한 공예체험프로그램 운영

[담당자 : 김명화 ☎659-1870]

□ 추진개요

- 일시/장소

일 시	경로당명	체험 구분	비고
9. 19.(목) 14:00	고 락	도자기 공예	나만의 머그컵 만들기
9. 26.(목) 14:00	양지마을낙포	넙킨 공예	넙킨 아트 쟁반만들기

- 대 상 : 경로당 이용 어르신
- 강 사 : 우리노리협동조합 대표(박서영)
- 주요내용 : 공예 체험프로그램, 대상자 맞춤 보건교육 및 정보 제공 등
- 방 법 : 경로당 순회 방문 · 운영
- 주 관 : 미평동 지역사회보장협의체

□ 협조사항 : 지역 어르신이 참여할 수 있도록 사업 홍보 및 독려

❖ 복지멤버십이란?

- ▶ 내가 받을 가능성이 있는 복지서비스를 생애 중요한 순간마다 맞춤형으로 찾아서 안내해 주는 제도

□ 개 요

○ 신청자격 : 대한민국 국민 누구나 ※ 외국인은 주민센터 방문에 한함

○ 신청방법 : (온 라 인) 복지로 ‘www.bokjiro.go.kr’

(오프라인) 동 행정복지센터 방문 신청

○ 안내사업 : 76개 사업(생애주기 9, 자격확인 35, 소득재산확인 32)

예) 생활지원 - 기초생활보장사업, 장애인 연금, 기초연금

의료비 지원 - 차상위 본인부담, 재난적 의료비 지원 사업, 암환자 의료비 등

○ 안내시기

- (최초) 맞춤형 급여 안내 신청 시

▶ 신청 후 7일 이내

: 가입사실확인 및 공적정보(자격정보 등)를 활용한 수급 가능성 판정결과 안내

▶ (금융동의 제출 시) 신청 후 30일 이내

: 금융정보를 포함한 소득재산조사 결과에 따른 수급 가능성 판정결과 안내

- (수시) 가구원의 출산, 연령도래, 사망, 소득재산변동 등 주요 변동 발생 시

○ 안내방법 : 온라인(복지로 웹사이트), 모바일(문자, 복지로앱), 전자우편 등

○ 문 의 처 : 사회보장정보원(☎1566-1314), 동행정복지센터(☎061-659-1871)

□ 협조사항 : 관심 있는 주민들이 이용할 수 있도록 적극 대상자 발굴

【붙임 12】 홍보문 1부.

III

붙임 자료

(소득·재산)

주민등록표에 등재된 가구단위(①신청인 본인, ②신청인의 배우자,

③신청인의 1촌 이내 직계혈족(부모, 자녀))로 공적시스템(공적자료)으로 연계되어 산정

● (소득) 근로·사업·재산·이전소득이 해당

● (재산) 토지, 건축물, 주택, 임차보증금, 조합원입주권, 분양권, 승용자동차를 포함

*(2024년 기준 중위소득)

*단위 : 원

구 분	1인가구	2인가구	3인가구	4인가구	5인가구
중위소득 60%	1,337,067	2,209,565	2,828,794	3,437,947	4,017,441
중위소득 100%	2,228,445	3,682,609	4,714,627	5,729,913	6,695,735
중위소득 120%	2,674,134	4,419,130	5,657,588	6,875,895	8,034,882

취업경험 확인

최근 2년 이내 100일 또는 800시간 기준 이상(요건심사형), 기준 미만(비경험·선발형)

- ① 고용보험 피보험기간 ② 특고, 사립학교 교원 등 취업한 기간의 확인이 어려운 경우 사용자의 확인을 받은 기간
 ③ 사업자등록기간 (다만, 휴업기간 제외) ④ 사업주 단체 비영리법인·단체 등의 확인을 받은기간을 합산하여 산정
 ● (특고·프리랜서 등) 취업한 기간의 확인이 어려운 경우 신청일 이전 2년 동안 발생한 소득이 7,336천원
 (최근 3년 최저임금을 평균한 금액 적용시) 이상인 경우 취업 경험 요건을 충족한 것으로 간주

■ 신청방법**신청방법**온라인 (www.kua.go.kr) 또는 관할 고용센터(방문) 및
민간위탁기관 (상시 접수)**제출서류**취업지원 신청서,
본인·가구원 개인정보 수집·이용 및 제공 동의서
※ 필요시 추가서류를 요청할 수 있습니다.**■ 민간위탁기관 접수처****순천국제케어센터**

T. 061-751-5111 / 순천시 중앙로 278, 4층

순천YWCA여성인력개발센터

T. 061-804-9706 / 순천시 유동1길 14, 1층

(사)일미래센터 전남지사

T. 061-755-9217 / 순천시 장명로 33, 3층

케이잡스 순천지사

T. 061-755-9197 / 순천시 이수로 276, 2층

여수YWCA여성인력개발센터

T. 061-681-0580 / 여수시 시청로 34, 이레타운 4층

케이잡스 여수지사

T. 061-654-9212 / 여수시 문수로 15, 2층

(사)광양만권일자리사업단

T. 061-818-0110 / 광양시 불로로 123, 1층

케이잡스 광양지사

T. 061-792-9097 / 광양시 중마 중앙로 49, 3층

**여수고용복지+ 센터**

전화

061-650-0171~0172

위치

전남 여수시 웅천북로33, 2층

자원봉사자 모집 안내

「2024 여수동동북축제」 행사 개최에 따른 자원봉사자를 다음과 같이 모집합니다.

2024. 8. .

2024 여수동동북축제추진위원장

1. 모집개요

- 가. 모집기간 : 2024. 8. 26. ~ 9. 27.(31일간)
- 나. 모집인원 : 총 50명(1일 25명)
- 다. 모집분야 : 행사안내, 행사장 주변 환경정화, 질서유지
- 라. 모집방법 : 담당자 e-mail
 - 문 의 : 010-9620-6513(사무국장), 010-9427-7618
 - e-mail : [yd016235@naver.com](mailto:y016235@naver.com)
- 마. 자격조건
 - 근면성실하고 내 고향 여수를 사랑하는 여수시민
 - 건강에 이상이 없는 고등학교 2학년~ 65세 이하
- 바. 활동시간 : 2024. 10. 5.(토) ~ 10. 6.(일)
 - A형 : 12:00 ~ 17:30(5시간 30분) / 1일 10명
 - B형 : 17:00 ~ 22:30(5시간 30분) / 1일 15명
- 사. 활동장소 : 선소 일원
- 아. 수당지급 : 2만원(5시간 30분)
- 자. 모집결과 : 2024. 9. 30.(월) 개별 통지

여주시 농산물 공동상표 사용허가 대상 품목

상품류	상 품 군	세부 품목
29류	냉동채소 건조채소 보존처리한 과일 보존처리한 채소 가공처리된 과일 가공처리된 채소	갓김치, 고들빼기 김치 및 31류 품목을 활용한 김치류
30류	쌀[백미] 탈곡한 쌀 식용 곡분 식용 전분 가공한 곡물 곡물가공식품 곡분 및 곡물조제품 간장 고추장 마늘가루	조생종쌀 잡곡 및 곡물을 활용한 조제품
31류	벼 미가공 곡물 곡물종자 미가공 두류 신선한 과실 및 채소 과일 및 채소용 종자 관목 나무 모 묘목	양파, 마늘, 버섯, 콩 오이, 토마토, 유자, 무화과, 비파, 석류, 찰옥수수, 시금치, 유자, 고들빼기 돌산갓, 쑥, 방풍, 땅두릅
32류	과일주스 채소주스음료	쑥즙, 토마토주스 및 31류 품목에 해당되는 제품의 즙이나 신선식품

제61회 한마음 학생미술사생대회

2024.10.12. | 토 | 성산공원

- 일 시 2024년 10월 12일(토) 오전 9시 ~ 오후 2시
- 장 소 성산공원 전남 여수시 화산로 89
- 접 수 대회 당일 현장 접수 * 성산공원 배드민턴장 옆 주 무대
- 참 가 비 무료
- 참가자격 미취학아동, 초·중·고등학생 및 청소년
- 주 제 섬, 바다와 관련된 자유로운 주제
- 참가부문 유치부, 초등 저학년(1~3학년) ▶ 크레파스, 수채화
초등 고학년(4~6학년), 중·고등부 ▶ 수채화, 한국화
- 작품규격 유치부, 초등 저학년(1~3학년) ▶ 8절 도화지
초등 고학년(4~6학년), 중·고등부 ▶ 4절 도화지(단, 한국화는 2절 화선지)
※ 제출된 작품은 반환되지 않습니다.
- 준 비 물 화지는 주최 제공, 미술용품 등 개인용품은 개별 지참
- 시상내역

대 상	금 상	은 상
각 부문별 1명 (상품권 7만원)	각 부문별 1명 (상품권 5만원)	8명 (상품권 3만원)
등 상	특 선	입 선
12명 (상품권 2만원)	00명	00명
- 입상자발표 2024년 10월 중 여수미술협회 홈페이지 공지사항(<http://www.kfaayeosu.org>)
- 수상작전시 2024년 10월 24일(목) ~ 10월 30일(수) 옥적갤러리
59652 전라남도 여수시 화양면 옥천로 516-6(여수시 예술인촌)
- 문 의 한국미술협회 여수지부 사무국장
blue-0416@hanmail.net / 010-5692-5758

2024. 7. 1.기준 개별공시지가 열람 및 의견제출 공고

2024년 7월 1일 기준 개별공시지가를 열람하고 있으니 기간 내 열람하시고 의견이 있으신 분은 개별공시지가 의견서를 제출하여 주시기 바랍니다.

□ 개별공시지가 열람

- 기 간 : 2024. 9. 2. ~ 9. 23.
- 장 소 : 여수시 민원지적과 또는 읍면동주민센터
- 열람대상 : 1,887필지
 - ❖ 2024. 1. 1. ~ 6. 30.까지 토지(임야)대장 상 분할, 지목변경 등 토지이동 발생 토지
- 열람내용 : 토지 지번별 m²당 가격

□ 의견제출

- 기 간 : 2024. 9. 2. ~ 9. 23.
- 제출사항 : 토지이용상황 등 토지특성이 같거나 가장 유사한 표준지의 가격이나 인근토지의 지가와 균형을 이루고 있지 아니한 경우 적정한 의견가격 제시
- 제 출 자 : 토지소유자 및 이해관계인
- 제 출 처 : 여수시 민원지적과 또는 읍면동주민센터
- 제출방법 : 여수시 민원지적과 또는 읍면동주민센터에 비치되어 있는 「개별공시지가 의견서」 서식에 의견가격을 기재하여 제출

□ 의견제출에 대한 처리

- 의견이 제출된 토지가격에 대해서는 토지특성을 재확인하고 표준지의 가격이나 인근토지의 지가와 균형을 유지하고 있는지 여부 등을 재조사하여 그 처리 결과를 의견제출인에게 통지

- 붙 임 1. 개별공시지가 의견서 1부.
2. 안내문 1부.

2024년 9월 2일

여 수 시 장

개별공시지가 의견제출 요령을 안내해 드립니다

땅값은 이렇게 조사되었습니다.

전국의 땅값 수준을 대표할 수 있는 약 58만 필지를 표준지로 선정하고 2024. 1. 1. 기준으로 감정평가사가 표준지를 조사·평가한 후 그 표준지와 토지특성을 비교하여 표준지 땅값과 균형을 이루도록 하였습니다.

조사된 땅값에 대하여 이의가 있는 경우 의견을 제출하시기 바랍니다.

표준지 또는 인근토지와 가격균형이 유지되어 있는지의 여부는 같은 용도지역 안에 있고 토지이용상황이 같거나 유사한 표준지와의 토지특성상 차이만큼 가격도 차이가 발생하는지를 검토하면 됩니다.

의견을 제출하실 때는

시 홈페이지와 민원지적과 및 읍·면·동 주민 센터에 비치되어 있는 개별공시지가 의견 제출서 서식에 의견을 작성하여 제출하시거나 부동산 공시가격 알리미 홈페이지에서 인터넷 접수도 가능합니다.

제출된 의견은

인근 토지 또는 표준지의 가격과 균형을 이루는지의 여부 등을 재조사하고 그 결과를 의견 제출인에게 통지하게 됩니다.

조 사 된 땅 값 은 이 령 게 활 용 됩 니 다 .

- 재산세·취득세·등록세 등 지방세의 과세표준 결정 자료로 활용됩니다.
- 양도소득세, 증여세, 상속세, 종합부동산세 등의 기준시가는 이 땅값을 적용합니다.
- 기타 개발부담금, 국·공유재산의 대부료·사용료 산정 등에 사용됩니다.

**제15회
여수여자만 갯벌노을체험행사**



행사소개

여수여자만 갯벌노을체험행사는 전라남도 여수시 소라면 사곡리 바닷가 일원에서 갯벌체험과 노을을 주제로 2008년부터 개최되고 있는 아름다운 체험행사입니다. 여자만은 바다가운데 여자도(女自島)라는 섬이 있어 붙은 이름으로 여수, 순천, 벌교, 보성을 포괄한 큰 바다입니다. 여자만에서 바라보는 저녁노을은 환상적입니다. 길가나 자전거를 타고 해안가를 달려도 충분히 아름답고 낭만적입니다. 해안도로가 인접한 곳곳에 위치한 카페촌과 절정이 떠있는 아름다운 섬들, 저물어가는 갯벌바다를 거닐며, 붉은 저녁 노을을 바라보며 낭만을 느끼고, 연인 및 가족들이 다양한 바다체험을 통해 추억을 쌓을 수 있는 축제입니다.



2008년부터 시작되어 9월, 10월 중 이들 동안 열리고 있는 여수여자만 갯벌노을체험행사는 시민과 관광객이 하나되는 화합의 장을 이룹니다. 행사장 전체를 하나의 테마로 만들어 시민 및 관광객 모두가 함께 참여하고 체험할 수 있으며 아름다운 여자만의 자연경관과 바다와 노을이라는 특화된 아이템과 오감으로 느끼는 다양한 체험 프로그램으로 구성된 체험행사로 호응을 얻고 있습니다.

여수여자만갯벌노을체험행사 추진위원회
전남 여수시 소라면 덕암로 389 Tel. 061-659-1091

행사장오시는 길

내빈게이스트 하우스
소라면 사곡리 장척마을(여수갯벌노을마을)
소라면 해남리길 233



일시주차장 셔틀버스 운행

시내버스이용시
여수노선버스 : 90번, 91번
순천노선버스 : 94번

자가용 이용시
순천 → 읍촌 → 상봉 → 복촌마을 → 진목마을 → 행사장
순천 → 공항입구 → 원대포 → 봉두 → 사곡1구 → 행사장
여수 → 죽림삼거리 → 현천 → 사곡1구 → 행사장

셔틀버스 이용시
2024. 9. 21.(토) ~ 9. 22.(일) 09:00~21:00
소라초등학교 사곡분교장



남해안 기점도시 대항 여수

**제15회 여수여자만
갯벌노을체험행사**



개막식 9월 21일(토) 19:00 | **일정** 9월 21일(토) ~ 9월 22일(일)
장소 소라면 해남리길 일원(사곡)
주최/주관 여수시 / 여수여자만갯벌노을체험행사추진위원회
후원 여진농협, 여수수협, MG새마을금고 여수지부, 여수보통장례식장

2014. 문화체육관광부, 사진찍기좋은명소 선정

**제15회
여수여자만 갯벌노을체험행사**

행사일정

9.21.(토) 1일차 개막식 19:00

시 간	행 사 명
10:00~10:20	풍어제 / 갈놀이
10:30~12:30	대나무 망둥어 낚시
12:30~13:30	버스킹 공연 프리스틴 라틴댄스
13:30~15:00	노을가요제 예선 초대가수 공연 노을가요제 본선진출 10명 선출
15:00~16:30	갯벌 노을 댄스 페스티벌 / 시상식
15:30~16:30	맨손고기잡이 체험
	레크레이션
16:30~18:00	- K-pop댄스플래이댄스, 갯벌 명패리기 대회 바지락캐기 체험 가족 명랑운동회 복개도 가족사랑 경기체험 및 보물찾기
18:00~18:30	식전공연
18:30~19:00	개막식 식전공연-굴렁쇠연희단
19:00~19:10	개막식
19:10~19:20	주제공연-샌드아트 공연
19:20~20:10	개막축하 공연-초대가수

※ 상기 일정은 사정에 의해 일부 변경될 수 있습니다.

9.22.(일) 2일차

시 간	행 사 명
10:00~12:00	소라면주민자치회 및 여수시 홍보 영상
11:00~13:00	대나무 망둥어 낚시
13:00~14:00	버스킹 공연
14:00~15:00	시니어 장기 자랑
15:00~16:00	버스킹-대한가수연합회 공연
15:30~16:30	사생대회, 시니어 장기자랑 시상식 맨손고기잡이 체험
	바지락캐기체험
16:30~18:30	가족 명랑 운동회 복개도 가족사랑경기체험 및 보물찾기
18:00~19:30	노을가요제 초대가수 리허설
19:00~20:30	노을가요제 초대가수 공연

행운권 추첨
2024. 9. 22.(일)

**9. 21.(토) ~ 22.(일)
행사장 일원 부대행사**

사생대회 9.21.(토) 10:30 ~ 15:00
사생대회 시상식 9.22.(일) 15:30

체험 및 참여행사 100배 즐기기!!

대나무 망둥어 낚시
말뚝 시간대 대나무 낚시대(미끼)를 사용하여 가족 간의 협력을 일깨우고 즐기는 체험
입장료 : 7,000원 **누구나 체험가능**
대나무낚시대, 미끼, 물고기 담는 봉투 무료제공

바지락캐기 체험
바지락 양식장에서 직접 조개를 캐고, 수확의 기쁨과 풍부한 자연환경 자원의 소중함을 느끼며, 가족·연인 간의 추억을 만들고 동심의 황금을 일깨우는 체험
입장료 : 7,000원 **누구나 체험가능**
대여료 : 3,000원 (장화, 호미, 장갑, 바구니)

맨손고기잡이체험
해수욕장 갯벌이 금강 체험장에 각종 활어를 풀어놓고 맨손으로 고기를 잡으며 즐기는 체험
입장료 : 7,000원 **어린이·초학생만 가능**
장갑, 망 무료제공
장화대여료 : 3,000원

복개도 가족사랑 경기체험 및 보물찾기
가족, 연인 등 참가자들이 물집이 갈라진 복개도를 걸으며, 신비하고 위대한 자연과 아름다운 경관을 느껴면서 간혹 복개도 주변 곳곳에 숨겨진 보물을 찾아보는 체험
입장료 : 없음 **누구나 체험가능**

체험장비 개인 지참 가능

보물찾기 시간 2024년 9월 21일 17:00~18:00
9월 22일 17:00~18:30

노을가요제
접수문의: 061)659-1091

2024년 가을철 광견병 예방백신 접종사업 안내

I 사업개요

- 사업기간 : 2024. 10. 7. ~ 10. 31.(3주간)
- 접종대상 : 3개월령 이상의 건강상태가 양호한 개, 고양이
- 접 종 처 : 12개소(관내 동물병원) * 붙임-1(참여 동물병원)
- 접 종 량 : 640두(동지역 동물병원 500, 공수의 140)
※ 접종량(배부량) 마감 시 사업은 종료하며, 이후는 보호자 부담으로 백신접종

II 추진계획

- 약품공급
 - 공급기한 : 2024. 10. 4.(금)
 - 공 급 량 : 640두분(동지역 동물병원 500, 공수의 140)
- 접종방법
 - 읍·면지역
 - 공수의가 담당지역을 순회접종하거나 또는 보호자가 내원 후 예방접종 실시
 - 공수의 배부량(140두)에 한하여는 「접종시술비」 5천원 면제
 - 기타 동지역
 - 동지역은 동물병원에 보호자가 접종대상 동물을 동반하여 동물병원 내원(방문)후 예방접종 실시
 - 동지역 동물병원 배부량(500두)에 한하여 「접종시술비」 5천원은 견주가 부담

III 기타사항

- 읍면동에서는 예방접종을 희망하는 보호자께서 기한내 접종을 받을 수 있도록 홍보 협조(※ 접종기간 이후는 보호자가 부담)
- 기타 광견병 예방접종과 관련한 사항은 농업정책과 가축방역팀 (☎659-4443~4)으로 문의바람.

광견병 백신 예방접종 참여 동물병원 현황

□ 내원접종 : 동지역(동물병원 10개소)

구분	동물병원	전화번호	소 재 지	광견병백신	비 고
계	10개소			500	
1	여수	641-4542	좌수영로 32 (서교동) (서교동 사거리)	50	
2	애니피아	644-2729	신월로 710 (국동) (서희아파트 건너편)	50	
3	우리	653-4031	여서1로 91 (여서동) (국민은행 건너편, 구2청사)	50	동지역 공수의
4	여서	652-7107	여문문화길 57 (여서동) (부영6차 큰 도로변)	50	
5	닥터수	651-7585	문수로 46 (문수동) (정보고등학교 건너편)	50	
6	신일환	682-1010	쌍봉로 43 (학동) (쌍봉사거리 근처)	50	
7	제일	686-2244	도원로 261 (학동) (여수시청 건너편)	50	
8	웅천	692-1175	웅천로 19-8 (웅천동) (웅천동 1714-1)	50	
9	늘사랑	686-0275	무선로 179 (선원동) (여천동사무소 건너편)	50	
10	여수죽림	683-7582	소라면 죽림1길 2 (여수수협주유소 건너편)	50	

□ 순회접종 : 읍·면지역(공수의 동물병원 2개소)

구분	동물병원	전화번호	소 재 지	광견병백신	담당지역
계	2개소			140	
1	돌산	011-646-2783	돌산읍 망월대길 11-4	70	돌산읍, 도서지역
2	문수	651-6514	소라면 서부로 870	70	소라읍촌· 화양면

2024년 상반기분 근로장려금



국세청
National Tax Service

반기신청·지급제도

근로소득만 있는 거주자에 한하여 해당연도 반기별 소득을 기준으로 근로장려금을 상·하반기별로 신청·지급할 수 있는 제도



“ 9월 1일부터 19일까지
신청하세요~! ”

신청자격

2024년에 근로소득만 있는 거주자(배우자 포함)로서 소득·재산 등 요건을 충족하는 자

소득 가구유형에 따라 2천2백만원~3천8백만원 미만

재산 가구원 재산합계액이 2.4억원 미만

(자세한 요건은 국세청 홈택스 또는 홈페이지 참조)

신청기간 및 지급시기

신청기간 2024. 9. 1. ~ 9. 19.

지급시기 2024. 12월말 지급 예정

* 심사과정에서 감액 또는 지급제외 될 수 있으며, 소득 및 재산금액에 따라 장려금이 차등 지급됨

※ 반기신청한 경우에는 자녀장려금도 신청한 것으로 보며, 반기신청하더라도 사업소득 또는 종교인소득이 있으면 정기신청(2025. 5월)한 것으로 봄

안내대상 여부 확인도 가능

세무서 방문 없이 간편하게 신청!

- 1 홈택스(모바일)
- 2 ARS 1544-9944
- 3 홈택스(PC) www.hometax.go.kr
- 4 장려금 상담센터 1566-3636

* 신청안내문을 받지 않은 경우 홈택스(모바일, PC)에서 신청 가능

신청요건 및 방법 동영상

아래 QR코드를 스캔하시면 신청요건 및 방법을 동영상으로 확인하실 수 있습니다.



신청요건



안내대상여부



안내자 신청방법



미연내자 신청방법

2024. 9. 19. ~ 25.

성매매방지법 시행 20주년 & 성매매추방주간 기념 행사

성매매 없는 세상, 함께 걷는 발걸음에서 시작됩니다.



챌린지 캠페인



다양한 체험 부스
(O·X퀴즈, 추억의 뽑기 등)



되돌아보는
성매매방지법 20주년
발자취



집결지 사진전



행사 일정

2024. 9. 26(목) 15시 / 여수 미평공원



여수여성인권지원센터

※문의:061.662.8296

2024년 다문화가족 자녀 지원사업

진로설계지원(다채움)

다문화 아동·청소년들이 안정적으로 사회에 적응해나갈 수 있도록 하는 진로설계 지원 프로그램입니다.

7세~18세 다문화 아동·청소년, 외국인가족자녀라면

누구나 신청가능!!!

※ 선착순 신청으로 조기 마감될 수도 있습니다

진로
및
직업체험

취업 컨설팅
및
진로코칭 연계

전문적
체계적
상담

전남 여수시 새터로 33
<https://yeosu.familynet.or.kr>

문의 : 061-692-4172
담당 : 박민영 사회복지사



여수시 가족⁺센터
YEOSU FAMILY CENTER

(여수시 미평동) 연합모금 기부신청서

기부자	성명 (사업자명)		주민등록번호 (사업자번호)	
연락처	주소			
	E-mail		휴대폰	

※ 기부금영수증 발급이 필요한 경우에 한해 주민등록번호 기재(소득세법 시행규칙 서식45의2)

일시 (이번만)	금액	일금	입금자명	
	입금계좌	농협 301-0194-0510-61 사회복지공동모금회전남		입금예정일 2024. . .
정기 (계속)	약정금액	<input type="checkbox"/> 5,000원 <input type="checkbox"/> 10,000원 <input type="checkbox"/> 30,000원 <input type="checkbox"/> 50,000원 기타_____원		
	출금계좌	<input type="checkbox"/> 은행명 : <input type="checkbox"/> 계좌번호:		
		<input type="checkbox"/> 예금주: <input type="checkbox"/> 예금주와의 관계: (예금주 생년월일:)		
	기부일	<input type="checkbox"/> 25일		

【개인정보 수집 • 활용 및 제3자 제공 동의서】

사회복지공동모금회(이하 “모금회”라 함)는 「개인정보 보호법」 제15조에 의거하여 개인정보수집 및 이용에 관한 정보주체의 동의절차를 준수하며, 고지 후 수집된 정보는 모금회의 개인정보 수집 및 이용목적외의 용도로는 절대 이용,제공되지 않습니다.

기부자는 정보주체로서 개인정보의 삭제·처리정지 요구와 개인정보의 수집·이용 및 제공에 대한 동의의 거부할 수 있으나, 이 경우 모금회에서 수행하는 아래의 업무와 관련된 서비스제공이 불가합니다.

가.기부금영수증의 발급, 나.소득공제를 위한 국세청 연말정산 서비스에 필요한 자료제공, 다.정기기부금의 CMS(금융결제원)연계 출금처리

1. 본인은 모금회가 「개인정보 보호법」 제15조제1항 및 제24조제1항제1호에 의거, 다음과 같이 본인의 개인정보 및 고유식별정보(이하 “개인정보”라 함)를 수집·이용하는 것에 대하여 ☐ 동의합니다. ☐ 동의하지 않습니다.

가. 개인정보의 수집·이용자(개인정보처리자) : 모금회

나. 개인정보의 수집·이용 목적 : 모금회에서 처리하는 기부금관련 업무(발급·기부내역제공 등)

다. 개인정보의 수집·이용 항목 : 개인정보 등(성명, 주민등록번호(외국인등록번호), 연락처, 주소, 전자메일주소, 계좌번호 등)

라. 개인정보의 보유 및 이용기간 : 1.주민등록번호 : 기부금 입금일을 기준으로 소득공제가 실시되는 기간동안, 2.기타 : 모금회가 정한 보존기간동안

2. 본인은 모금회가 「개인정보 보호법」 제17조제1항제1호에 의거, 다음과 같이 본인의 개인정보를 제3자에게 제공하는 것에 대하여 ☐ 동의합니다. ☐ 동의하지 않습니다.

가. 개인정보를 제공받는 자 : 기부금의 자동 출금을 위한 금융결제원, 기부내역의 소득공제 확인을 위한 국세청

나. 개인정보를 제공받는 자의 이용 목적 : 정기기부금의 출금 및 기부금 소득공제 근거자료 활용

다. 제공하는 개인정보의 항목 : 위 1호 다목에 해당하는 개인정보

라. 개인정보를 제공받는 자의 보유 및 이용기간 : 주민등록번호 : 기부금 입금일을 기준으로 소득공제가 실시되는 기간동안, 기타 : 모금회가 정한 보존기간동안

3. 본인은 위 1~2호에 대해 동의를 거부할 수 있다는 안내를 받았으며 ☐, 또한 본인의 동의가 없을 때에는 모금회가 처리제공하는 일부 서비스를 받을 수 없다는 안내를 받았습니다 ☐.

본인은 본 동의서의 내용과 개인정보 수집·처리 및 제3자 제공에 관한 본인의 권리에 대하여 이해하고 서명합니다.

2024 년 월 일

기부자(명칭/성명)

(인)

전남사회복지공동모금회 귀하





지금 바로 복지로에서 가입하세요!

한번 가입으로 평생 복지 알림 서비스 복지멤버십



✔ 맞춤형 급여 안내(복지멤버십)은?

한 번의 가입으로 개인 또는 가구의 소득과 재산, 인적 특성을 분석해 '내가 받을 수 있는 복지서비스'를 맞춤형으로 찾아서 안내해주는 제도

✔ 안내 대상 복지 사업(예시)

 임산·출산 <input type="checkbox"/> 영양물커스 <input type="checkbox"/> 첫탄생 이용권 <input type="checkbox"/> 산모·신생아 건강관리 지원사업	 육아 <input type="checkbox"/> 부모급여 <input type="checkbox"/> 아동수당 <input type="checkbox"/> 영유아 보육료 지원	 아동·청소년 <input type="checkbox"/> 초·중고 교육비 지원 <input type="checkbox"/> 스포츠·문화 이용권 <input type="checkbox"/> 여성청소년 생리용품 지원	 생활지원 <input type="checkbox"/> 일상생활서비스 <input type="checkbox"/> 저소득층 요양달안 (전기, 가스, 이통통신 등)	 노령 <input type="checkbox"/> 노인맞춤돌봄서비스 <input type="checkbox"/> 독거노인-장애인 <input type="checkbox"/> 위기안전안심서비스 <input type="checkbox"/> 노인일자리 및 사회활동 지원사업
------------------------------------------------------------------------------------------------------------------------------------------------------------------------------------------------------------------------	-----------------------------------------------------------------------------------------------------------------------------------------------------------------------------------------------------------	-------------------------------------------------------------------------------------------------------------------------------------------------------------------------------------------------------------------------------	------------------------------------------------------------------------------------------------------------------------------------------------------------------------------------------------	----------------------------------------------------------------------------------------------------------------------------------------------------------------------------------------------------------------------------------------------------------------------

*안내대상사업 88종에 대한 예시이며, 이후 단계적으로 서비스 확대 예정



**맞춤형 급여 안내
(복지멤버십)**

✔ 맞춤형 급여 안내(복지멤버십) 가입 방법

방법 1  복지로 홈페이지	방법 2  복지로 모바일 어플	방법 3  거주지 관제없이 가까운 전국 행정복지센터(주민센터) 방문
-----------------------------------------------------------------------------------------------------------------------	-------------------------------------------------------------------------------------------------------------------------	----------------------------------------------------------------------------------------------------------------------------------------------

전국 민생 휴거민 신청에 문의 후 시·도청 거점(민생지원) 복지포 사이트, 문자메시지, 이메일을 통해 받을 수 있는 복지서비스를 안내 드립니다.

✔ 결과 조회 방법

온라인  온라인 우측상단의 '맞춤형 급여 안내 (복지멤버십)' > 받을 가능성이 있는 서비스  모바일 우측상단 메뉴 아이콘 선택 후 '맞춤형 급여 안내(복지멤버십)'	오프라인  거주지 관제없이 가까운 전국 행정복지센터 (주민센터) 방문
-------------------------------------------------------------------------------------------------------------------------------------------------------------------------------------------------------------------------------------------------------------------------------------------------	------------------------------------------------------------------------------------------------------------------------------------------------

IV

시정 홍보 자료



내 고향 여수를 살리고 혜택도 받는

여수 고향사랑 기부제



고향에 기부하면 혜택을 돌려받는 **고향사랑기부제!**
더 큰 지역발전으로 보답하겠습니다.

기부금 사용처

- ✓ 사회적 취약계층 지원 및 청소년 육성·보호
- ✓ 지역문화·예술·보건 등 증진
- ✓ 주민복지 증진사업 등



여수고향사랑기부제란?

여수시가 아닌 다른 지역에 주소를 둔 개인이
여수시에 기부하고, 여수시는 이를 모아서
주민복지와 지역경제 활성화에 사용하는 제도

기부한도액

1인당 연간 500만원 한도, 법인불가
※ 2025년 1월 1일부터 연간 2,000만원 한도

기부혜택

- ✦ **혜택 1** 세액공제
10만원까지는 전액 공제
(10만원 초과분은 16.5% 공제)
- ✦ **혜택 2** 답례품 제공
기부금의 30% 이내
- 여수사랑상품권
- 여수특산물(갯김치, 멸치, 개장 등)



기부방법

온라인



“ 기부부터
답례품 배송까지
원스톱으로!
자랑 세액공제까지 ”

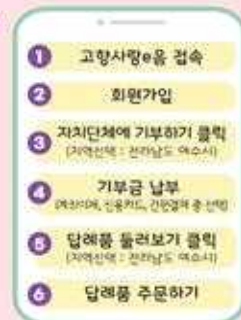

오프라인

전국 NH농협



kakao 채널 Ch 여수사랑 고향사랑기부제

채널 추가하시면 관련 소식을 전달 받을 수 있습니다.

여수시 고향사랑기부금팀 061-659-5268~70



여수시 답례품 안내에 보기



돌산갓김치(갓김치, 갓물김치, 갓피클)



멸치



생선세트



게장



서대회무침



꼬막



돌산갓고등어



한우세트



쌀



조청·기름 세트



그래놀라, 귀리건과



갓무화과잼



동백식용오일



거문도해풍숙떡



여수잡쌀떡



옥수수조청 오란다



삼취낭시에



두부과자



방풍증류주



황칠막걸리



여수옥수



김스낵



여수낭만화투



요트체험권



여수상품권



고향사랑e음 답례품물에서
더 다양한 답례품을 만나보세요.



답례품 구경가기
QR코드

EVENT

여수사랑 고향사랑기부제

기부도 하고~ 세액공제도 받고~ 여수밤바다에서 요트타면서 멋진 추억 만들자

친구야, 기부하고 요트 타자

이벤트기간 2024. 8. 19.(월) ~ 9. 18.(수) *추석연휴까지

참여대상 친구, 가족 등 2명(본인 포함)이 한 팀이 되어
이벤트 기간 중 여수시에 고향사랑기부금을
각각 10만원 이상 납부했을 때 이벤트 신청 가능

참여방법 ① 고향사랑e음 홈페이지를 통해 기부
- 친구가 여수시에 10만원 이상 기부했는지 확인
② 카카오톡 채널 '여수사랑 고향사랑기부제' 
친구추가 후 기부자의 정보(이름, 생년, 납부일)와
신청인의 정보(성명, 연락처)를 채탕창에 제출
※ 기부자와 신청인이 달라도 신청 가능

발 표 추첨 방식으로 당첨자를 선정하여 개별 문자 발송
경 품

1등 여수요트케빈 이용권 15만원권(3인용) — 1명
2등 해상시티투어 3만원권(1인용) 2매 — 2명
3등 여수시 상품권 3만원권 — 3명

여수시청 징수과 061-659-5269



KF94 마스크 • 코로나19 의심환자를 돌보는 경우

KF80이상 마스크

- 기침, 목아픔 등 호흡기 증상이 있는 경우
- 건강취약계층^①과 기저질환자^②가 다른사람과 접촉하는 경우

비말차단용·수술용 마스크

- 장시간 착용해야 하는 환경·더운 여름철·호흡이 불편한 경우에 사용이 편리

① 건강취약계층 노인, 어린이, 임산부, 만성질환자 등

② 기저질환자 만성 폐질환, 당뇨, 만성 신질환, 만성 간질환, 만성 심혈관질환, 혈액암, 항암치료암환자, 면역억제제 복용 중인 환자

미세입자 차단

호흡 용이성

KF94

KF80

비말 차단용 **수술용**

KF94

KF80

비말 차단용 **수술용**



마스크 착용 전
깨끗이 손 씻기



입과 코를 가리고,
틈이 없도록 착용



착용중 마스크 만지지 않기
만진 후 깨끗이 손씻기



입만 가리는 착용



턱에 걸치는 착용



걸을 만지는 행위



코만 가리는 착용

- 카페나 음식점에서 음식 섭취 전·후나 대화 시 마스크를 항상 착용해야 합니다
- 잠시 마스크를 벗어야 하면 오염되지 않도록 깨끗한 봉투에 보관합니다



마스크 선택법

식약처가 허가한 **의약외품** 표시를 꼭 확인하세요

마스크 폐기법



마스크는 귀에 거는 끈만 이용해 벗은 후 바깥면을 안쪽으로 접어 끈으로 감고 소독제를 뿌려 종량제 봉투에 버립니다

※ 소독제가 없는 경우 비닐봉지에 넣어 쓰레기봉투 밖으로 나오지 않도록 합니다

손을 비비삼

손을 비누로 비벼요 30초 이상



올바른 손씻기 6단계

- 
손바닥
- 
손등
- 
손가락 사이
- 
두 손 모아
- 
엄지 손가락
- 
손톱 밑

2024.3.5. 질병관리청

“호흡기 감염병 예방을 위한”

슬기로운 환기수칙

사실편

학교 요양병원 의원실

주요 시설에서의 올바른 환기 방법 이렇게 실천하세요!

1/8

2024.3.5. 질병관리청

“시설별 환기법” 이것만 기억하세요~ 자연환기와 기계환기 병행

학교에서는
여는 시간마다 10분 간 자연환기

요양병원에서는
기계환기를 상시가동
2시간마다, 10분 이상 자연환기 병행

의원실에서는
환의시간은 최대한 짧게
기계환기와 자연환기 병행

2/8

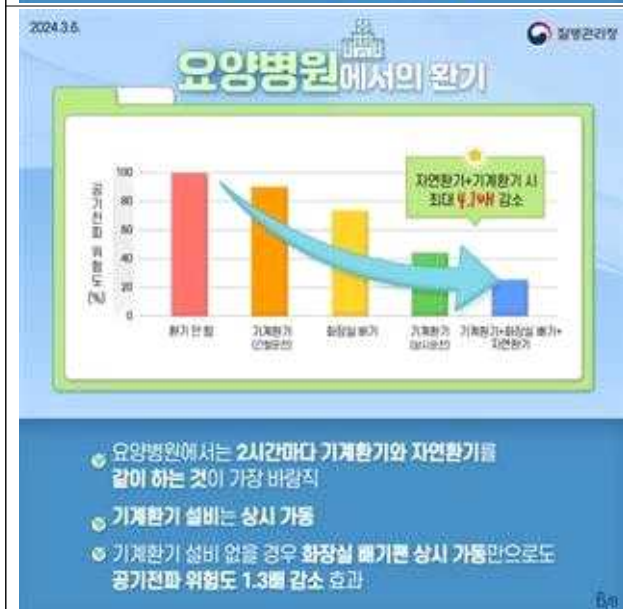

2024.3.5. 질병관리청

실내 환기, 이것만 기억하세요! “2시간마다 10분씩 환기”

6/8



여수시 어르신교통복지카드 교통복지카드 사용설명서

카드 신청 방법

카드 사용시기 : 2024. 1. 1.부터

신청대상

- 여수시에 주소지가 등록되어 있는 **75세 이상 어르신**
- 대상자 **연령 도달한 날부터** 신청가능
(예시) 1949. 6. 8. 출생 → 2024. 6월 달부터 신청 가능

신청 및 수령장소

- 주소지 **관할 읍·면사무소** 및 **동 주민센터** (신규/재발급)
- 본인(신분증 지참) 또는 대리인 위임
* 위임 : 19세 이상 (위임한 사람 신분증 및 도장, 위임받은 사람 신분증 지참)

카드 발급비용 : 최초 무료

- 재발급 : 5,500원
- * 카드 불량은 무료

여수시 버스 환승 기준

- 환승(무료)**
* “유료 탑승” 차량을 기준으로 최초 하차(태그) 후 1시간 이내 승차한 경우에만 1번만 적용

(예시)

10:00
최초 하차



유료 탑승

10:10
승차(무료)
10:20
하차



환승(무료)

11:01
승차(유료)
1시간 초과



유료 탑승

카드 사용 방법

사용횟수

- 월 **20회**(매달 1일 ~ 말일까지)
20회 초과시 개인부담 충전가능
- 기존 환승제도(1시간 내 1회 무료) 동일 적용
* 환승은 횟수차감 없음
- 잔여횟수는 다음달로 이월되지 않음
(매월 20회 자동충전)

*이용횟수 확인 방법 : 카드 단말기 이용횟수(누적) 표시

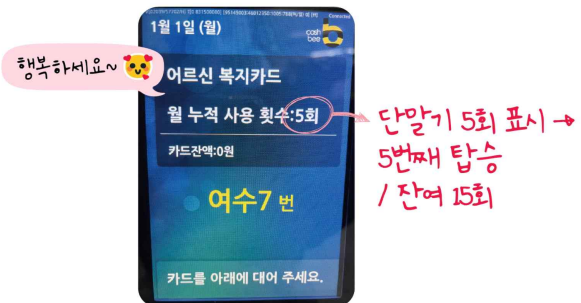

사용대상

- 여수시에 등록된 버스만 무료 승차 가능
- * 타지역(순천, 광양 등)에서는 일반교통카드(충전 필요)로 사용 가능

카드 사용시 유의사항

- 카드 부정사용 금지**
* 75세 이상 무료버스 이용시 “행복하세요” 안내멘트 송출
- 타인양도 또는 대여금지**
* 부정사용 적발시 **1년간 지원중단**

지원중단사유

거짓이나 그밖의 부정한 방법으로 교통카드를 발급받은 경우
교통카드 발급자격을 상실(다른 시·군 전출, 사망 등)한 경우

- 교통복지카드 문의 여수시청 교통과 061.659.4125**

남해안 거점도시
미항여수

신기롭고
Beautiful Oceans
YEosu

생활쓰레기 배출 이렇게 해주세요!



1 생활쓰레기 배출 안내

- 배출시간 : 일몰 이후(당일 20:00~ 다음날 05:00)
- 배출장소
 - (공동주택) 단지 공용쓰레기장
 - (단독주택) 가까운 거점수거 집하장, 마을별 공용쓰레기장
- 배출금지 : 주간 및 일요일
- 배출방법 : 규정된 종량제 봉투에 묶음선 아래까지만 채움(무게 15kg 이하)



2 규정된 종량제 봉투에 버려주세요

- 씻어도 **이물질**이 제거되지 않는 **비닐류, 용기류**
예) 음식물 묻은 비닐, 케첩통·식용유통, 컵라면 용기 등
- **폐합성수지류**(과자, 라면봉투, 기타 비닐봉투 등 깨끗한 폐비닐류)는 시멘트 생산 열원으로 재활용함에 따라 **별도 분리배출**

3 마대에 담을 대형폐기물(반드시 **스티커** 부착)??

- **불연성 폐기물류**
예) 깨진병, 판유리, 조명기구용 유리류, 도자기류, 사기그릇
⇒ 깨진 유리는 종이나 상자로 싸서 테이프를 붙여 종량제봉투에 배출
- 소량의 정원수 전정 가지, 인테리어 폐기물 등
⇒ 대량 배출은 묶거나 자루에 담아 민간 폐기물처리업체에 위탁



생활쓰레기를
마대에 담아 배출하는 경우
수거하지 않습니다.



- 재활용이 되지 않는 비닐류를 마대(비닐)에 담아 배출
- 낚시관련 등 잡쓰레기를 마대에 담아 배출
- 현수막 등 잡쓰레기를 마대에 담아 배출
- 생활쓰레기를 마대에 담아 배출하는 경우

여수시
YEOSU CITY

여수시도시관리공단

남해안 거점도시
미항 여수



2023년도 대형폐기물 수거 이렇게 바뀝니다.



대형폐기물이란?

- 가정 또는 사업장 등에서 배출되는 가구, 가전제품, 생활용품, 사무용 기자재 및 냉·난방기 등 종량제 봉투에 담기 어려운 폐기물입니다.

대형폐기물을 배출은?

- 배출은 수거요일 전날 일출 후(저녁 8시)부터 일출 전(새벽 5시)까지입니다.
- 공동주택은 단지 공용 쓰레기 집하장에, 단독주택은 자기집 건물 앞(잘 보이는 곳) 또는 마을별 공용 쓰레기 집하장에 배출하시기 바랍니다.
- 배출할 땐 반드시 대형폐기물 품목별 기준에 맞는 배출스티커를 붙여야 하며, 수수료 기준보다 적은 금액의 스티커를 붙이거나, 미부착할 경우는 수거하지 않습니다.
※ 낙엽·비닐류(공동주택 등)는 반드시 종량제 봉투 사용!!
⇒ 일반 마대에 대형폐기물 스티커를 붙여 배출할 경우는 미수거합니다.

콜센터를 통한 수거도 가능합니다.

- 콜센터에 접수 될 민원은 24시간 이내에 수거합니다.
- 민원접수 : 월~금요일 09:00 - 18:00
(여수권) ☎ 061-644-6800 (여천권) ☎ 061-688-6811

읍면동별 수거요일

여수권(동여수)		여천권(서여수)	
읍면동	수거요일	읍면동	수거요일
동문동, 한리동, 중앙동	월, 수	쌍봉동, 화양면	월, 수
충무동, 광림동, 서강동	월, 목	주삼동, 묘도동	월, 목
대교동, 월호동, 국동	화, 목	소라면, 화정면	화, 목
여서동, 문수동, 불산읍	화, 금	여천동, 삼일동	화, 금
매평동, 둔덕동, 만덕동	수, 금	시전동, 읍촌면	수, 금

☞ 쾌적한 주거환경을 만들기 위해 배출자는 수거일정에 맞게 배출해 주세요 ☞

남해안 거점도시 **마항** 여수

신신신신신신



음식물쓰레기

이렇게 배출해 주세요!

식재료 중 음식쓰레기가 아닌 것을 가려내
다른 생활쓰레기와 섞이지 않도록 분리·배출해야 됩니다.



음식물 쓰레기가 아닌 것들 (종량제 봉투에 담아 배출)



채 소 류

- 쪽파·대파·미나리 등의 '뿌리'
- 고추씨, 고추대
- 양파·마늘·생강·옥수수 등의 '껍질'
- 옥수수대



어 패 류

- 조개·소라·전복·멍게·굴 등의 '껍데기'
- 게·가재 등 갑각류의 '껍데기'
- 생선뼈



과 일 류

- 호두·도토리 등의 '딱딱한 껍데기'
- 복숭아·살구·감 등 핵과류의 '씨'



기 타

- 계란 등 '알껍데기'
- 각종 차류 '찌꺼기'
- 한약재 '찌꺼기'



육 류

- 소·돼지·닭 등의 '털과 뼈다귀'



음식물 쓰레기 배출 요령

- 단독주택·상가 음식물 쓰레기는 물기를 최대한 제거 후 전용수거용기에 납부필증(스티커)을 부착하여 우리 집 문 앞, 상가 앞에 배출합니다.
- 공동주택 음식물 쓰레기는 물기를 최대한 제거 후 공용 전용수거용기에 배출합니다.
- 배출 시간은 저녁 20:00 ~ 새벽 05:00까지 배출합니다.



여수시 자원순환과



자세한 내용은 **분리배출앱**을 참고해주세요.



분리배출 방법, 꼼꼼히 알려드려요!!

종이류 재활용품 분리배출 안내

종이 종류별 올바른 분리 배출 요령

골판지 박스



테이프 등 종이류와 다른 재질 제거
해주세요. 이물질이 혼합되지 않도록
접어서 배출해주세요.

신문·책자류



스프링 등 종이류와 다른 재질은
제거 후 배출해주세요

종량제 봉투에 버려주세요 (종이류로 배출하면 안되는 품목)

영수증·전표



코팅지



오염된종이



기타

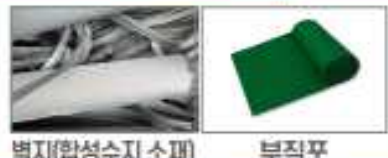

비닐류 등 올바른 분리배출 안내문

『재활용품』 분리배출

우리의 좋은 습관이 아름다운 미래를 만듭니다.

구 분	분리배출 요령	재활용품 배출 사례	
		○	×
비닐류 (필름류)	① 내용물을 비우고 다른 재질로 된 부분(부착상표 등)을 제거한 후 배출 ② 풀날리지 않도록 봉투에 담아 배출 ③ 이물질 제거가 어려운 경우 종량제 봉투로 배출		
발포한성수지 (스티로폼)	① 이물질이 붙었으면 씻어서 배출 ② TV, 냉장고 등 포장·은반에 사용된 스티로폼은 되도록 제품 구입처로 반납 ③ 내용물을 완전히 비우고 부착상표 등을 제거 배출		
플라스틱용기 (페트병 등)	① 음식물 등 내용물을 깨끗이 비우고, 다른 재질로 된 부분(부착상표 등)은 제거하여 압착하여 배출		
플라스틱류 (기 타)	① 다른 재질은 제거한 후 배출 단, 알약 포장재, 카세트테이프 등 여러 재질이 섞이고 분리가 어려운 제품은 종량제 봉투 등으로 배출		

※ 비닐류와 페스티로폼, 폐플라스틱류 등을 올바르게 배출하여야 재활용이 가능하며, 분리 배출 기준에 맞지 않게 배출하면 재활용되지 못하고 폐기물(종량제)로 처분됩니다.

※ 재활용 분리배출 기준을 위반 시에는 폐기물관리법에 의거 과태료 부과 대상이 됩니다.

여수시 자원순환과(659-3838~3841)



플라스틱 다이어트, 함께해요



1



텀블러(개인컵),
다회용 컵 사용 생활화하기

2



장 볼 때는
장바구니(에코백) 사용하기

3



음식 포장 시 다회용기에
담아가기

4



음식 배달 주문 시
안쓰는 플라스틱 거절하기

5



플라스틱 빨대·젓는 막대
사용 줄이기

6



음료 구입 시
무라벨 제품 우선 구매하기

7



온라인 상품 주문은
모아서 한꺼번에 하기

8



과도하게 포장된
제품 소비 줄이기

9



포장 안한 상품 등
구매하기

10



세탁 비닐 등
불필요한 비닐 사용 줄이기

한 사람의 작은 실천이 세상을 바꿉니다

※ 자원순환 실천플랫폼에도 함께 동참해 주세요!



검색창에  폐가전무상방문수거 ▼ 를 검색해 보세요!

비용은 무료로!
배출은 편리하게!

폐가전제품 무상방문수거

폐가전제품을 원하는 장소로 직접 방문하여
무상으로 수거해 드립니다!

모바일로
배출예약
하세요!

접수방법

www.15990903.or.kr

인터넷 홈페이지에 접속!

전국 어디서나 국번없이!

1599-0903

폐가전 수거 예약센터



카카오톡 친구찾기!

ID : 폐가전무상방문수거



환경부



한국전자제품자원순환공제조합

서울특별시

부산광역시

대구광역시

인천광역시

광주광역시

대전광역시

울산광역시

서귀포시·경기도

강원도

충청북도

충청남도

전라북도

전라남도

경상북도

경상남도

Jeju

제주특별자치도

수거과정



대상품목

분 류	품 목	비 고
단일품목	냉장고	가정용 / 업소용 / 김치냉장고 / 와인냉장고 / 쇼케이스 등
	세탁기	일반세탁기 / 드럼세탁기 등
	에어컨	실내기 / 실외기 / 일체형 등
	TV	CRT / PDP / LCD / 프로젝션TV
	전기오븐레인지 / 식기세척기 / 식기건조기 / 냉온정수기 / 자동판매기 / 공기청정기 런닝머신 / 복사기 / 전자레인지	
세트품목	전축(구형 오디오 세트) / PC세트(본체+모니터)	
다량배출 품목	수량기준 5개 이상 동시 배출 품목 (팩시밀리, 음식물처리기, 전기비데, 전기히터, 전기밥솥, 프린터, 가습기, 선풍기, 청소기, 노트북 등 소형가전)	

- ※ 에어컨, 벽걸이 TV는 기본 철거가 되어 있어야 수거가 가능합니다.
- ※ 가스레인지, 가구, 러닝머신을 제외한 운동기구, 전기장판, 악기 등은 수거가 불가능합니다.
- ※ 원형이 훼손된 (컴프레서, 모터 탈취 등) 폐가전제품은 수거가 불가능합니다.



콜센터 운영시간

- 평일(월~금) : 08시 ~ 18시
- 토 · 공휴일 : 08시 ~ 12시



수거차량 운영시간

- 평일 및 공휴일 : 08시 ~ 18시

- ※ 지역에 따라 수거가능 요일이 다릅니다.
- ※ 콜센터 및 수거차량 휴무일 : 매주 일요일, 1월1일, 근로자의날, 설연휴, 추석연휴
- ※ 신제품을 구매하여 폐가전을 배출할 경우에는 배출설치 시 해당사에서 수거합니다.
- ※ PC, 노트북, 휴대폰 배출시에는 수거전에 개인정보 및 자료를 삭제하여 주시기 바랍니다.

에너지 절약하고 인센티브는 늘리고!



에너지 분야 탄소중립포인트제란?

가정, 상업시설에서 사용하는 전기, 상수도, 도시가스 사용량 감축에 따라 인센티브를 지급하는 범국민 온실가스 감축 제도입니다.

감축률(이상)~(미만)	전기	상수도	도시가스
5%~10%	5,000P	750P	3,000P
10%~15%	10,000P	1,500P	6,000P
15%~	15,000P	2,000P	8,000P

※ 1포인트당 최대2원, 상업시설 참여자의 경우 포인트 4배 지급

**과거 2년간 월별 에너지 사용량과 비교하여
올해 에너지 감축률에 따라 지급하며,**

자세한 인센티브 지급 기준은 탄소중립포인트(에너지 분야) 누리집 참고

참여대상

가정의 세대주 또는 세대원, 상업시설의 실사용자

※ 서울시 거주자는 에코마일리지로 참여

참여시기

상시 참여 가능(회원 탈퇴시까지 참여)

인센티브

연간 최대 10만원, 1년에 2회 지급(6월, 12월)

여수시에서는 **쓰레기도 돈이 된다!!****제3회 재활용 가능 자원 회수·선별 경진대회 추진계획[요약]**

□ 추진개요

- 사업기간 : '24. 4. ~ 12월 * 평가기간 : 4. ~ 9월
- 사업비 : 200,000천원(도비) * 폐기물처분부담금 징수교부금 : 자원순환 기반조성사업
- 참여대상 : 여수시민(공무원 포함)
- 추진목표 : 4대 전략목표 → 실천 과제 선정, 탄소중립 실현 재활용 시민운동 추진

자원순환 가게 및 인공지능 자동수거기 운영 이동식9개소 및 28대운영	자원순환 가게를 활용한 리빙랩 추진 인류공동문제(환경)인식 해결방안모색 5~10회	1회용품 사용줄이기 및 다회용기 사용하기 공공부문 선도적 실천 민간부문 확대	재활용품 분리배출 교육 및 홍보 (사회단체, 경로당, 초등학교 등)
--------------------------------------------------	---------------------------------------------------------	------------------------------------------------------	-------------------------------------------------

- 실적평가(차년도 계획 논의) : '24. 10.
 - 포상금 : 200,000천원(포상금, 기타보상금, 국제화여비)
 - 대 상 : 일반시민(개인, 단체) 공무원(읍·면·동·관·과·소·의회) * 단체 10인 이상
 - 내 용 : 부문별 사업항목별 참여도(서면, 현장)
- 유공자표창(부문별3건 - 시민단체, 개인, 공무원단체) : '24. 11.
- 우수부서 개인성과 우수공무원 해외연수 약 25명 : '24. 11.~12.
 - * 제4회 재활용 가능자원 회수·선별 경진대회와 연계하여 추진 → ('24. 10. ~ '25. 9월)

□ 평가항목 [참가횟수, 참가인원수, 배출량, 캠페인실천도]

1. 여수 “나눔 행복” 자원순환 가게 및 인공지능 자동수거기 이용

- 시 기 : '24. 1. ~ 12월
- 장 소 : 여수시 일원(이동식 9개소, 고정식 27대)
- 내 용
 - 자원순환 가게를 이용하여 자원재활용 홍보·교육, 문화조성
 - 인공지능 자동수거기를 이용한 캔, 투명페트병 다모아행사 병행

2. 여수“나눔 행복”자원순환 가게를 활용한 리빙랩 추진 참여

- 생활쓰레기 새로운 가치부여방안제시 -

- 시 기 : '24. 4. ~ 12월
- 방 법 : 지역행사와 연계하여 시민공동체 형성
- 내 용 : 홍보부스(재활용품 만들기 체험, 1회용품 없는 축제 만들기 캠페인)

3. 1회용품 사용줄이기 및 다회용기 사용하기

- 시 기 : '24. 3. ~ 12월
- 대 상 : 여수시민
- 내 용(정부합동평가와 연계)
 - 플라스틱 프리 여수시, “1회용품 없는 일상을 꿈꾼다”
 - 공공부문의 선도적 실천수범으로 지역주민의 적극적인 실천문화 확대

4. 올바른 재활용 분리배출 교육 및 홍보

- 시 기 : '24. 3. ~ 12월
- 대 상 : 90,000여명(사회단체, 경로당, 공동대표자, 학교 등)
- 내 용 : 환경과 자원순환 연계교육(동영상), 재활용품 만들기 체험

남해안 기점도시 미래 여수

2026
여수세계섬박람회

불법 주·정차 주민신고제 운영

불법 주·정차를 주민이 신고 요건에 맞추어 신고하면 단속공무원의
현장 출동 없이도 과태료를 부과하는 주민신고제를 운영합니다.

불법주정차
여기는 **절대** 안됩니다!

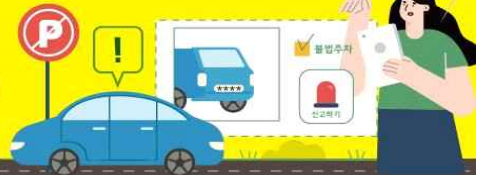

신고대상	구 분	주 민 신고 대 상	운영시간	촬영간격
6대 금지 구역	소 화 전	주정차 금지 교통안전표지가 설치된 소화전 5M 이내 주·정차 차량	24시간	1분이상
	교 차로 모 통 이	주정차 금지 규제표시 또는 노면 표시가 설치된 교차로의 모퉁이 5M 이내 주정차 차량		
	횡 단 보 도	횡단보도 위나 정지선을 침범한 정지 상태 차량		
	버 스 정 류 장	정류소 표지판 및 승강장 좌우 10M 이내 주·정차 차량 ※정차 노면표시가 설치된 정류소는 정차박스를 침범하여 주정차된 차량에 한하여 적용	07:00~22:00	
	보 도 (인 도)	보도와 차도가 구분된 도로의 보도(인도)위의 주·정차 차량	평 일 08:00~20:00 (토·일·공휴일 제외)	
	어린이보호구역	어린이 보호구역으로 지정된 초등학교 정문(일부 학교 후문 포함) 앞 주정차 금지 노면표시가 설치된 도로 위 주·정차 차량 ※학교별 스마트 신고존 홈페이지 참고		
기타 구역	안 전 지 대	안전지대를 침범하여 주·정차된 차량	07:00~22:00	7분이상
	이중/중앙선주차	도로 위의 이중/중앙선 주·정차 차량		
	그 외 지 역	황색복선 주정차 절대 금지표시 도로에 주·정차된 차량		



 여수시 주차차량과 ☎.061)659-4157, 4158

신고 방법 : 안전신문고 앱을 사용하여 아래 방법으로 불법주정차 사진 촬영 후 신고

- 동일한 위치(전면 또는 후면)에서
1분, 7분 이상의 간격(단속 유형별 시차 확인)으로
사진 2장을 촬영해 주세요
- 위반지역을 알 수 있도록 안전표시, 횡단보도 등
주변배경이 나오게 촬영해 주세요
- 차량번호는 사진상 식별이 가능해야 합니다.



V

참 고 사 항 [이·통장의 신분과 의무]

참 고 이·통장 신분과 의무

□ 이·통장의 신분

- 관련근거 : 「여수시 이장·통장·반장 임명에 관한 규칙」 (2017. 4. 7.)
- 임용권자 : 읍·면·동장
- 자격 및 임기
 - 리·통 지역에서 1년 이상 거주하는 20세 이상의 주민으로서 지역민에게 신망이 두터우며 봉사정신과 사명감이 강하고 주민을 지도할 수 있는 능력과 열의를 가진 자. 다만, 신설되는 리·통은 거주기간을 적용하지 아니한다.
 - 임 기 : 2년, 1회에 한하여 연임 가능
 - * 아래 해임사유로 인해 기존 이·통장 해임 후 새로 임명된 이장·통장·반장의 임기는 전임자 임기의 남은 기간으로 한다.
- 해임 사유
 - ① 신체 또는 정신상의 문제로 이장·통장·반장의 업무를 담당할 수 없는 경우
 - ② 형사사건으로 정식 기소된 경우
 - ③ 임기 중 사망하거나 해당 리·통 외의 지역으로 전출한 경우
 - ④ 본인이 사직을 희망하는 경우
 - ⑤ 이장·통장·반장으로서 본연의 업무를 소홀히 하거나 업무 추진 능력이 떨어진다고 읍장·면장·동장이 판단하는 경우
 - ⑥ 그 밖에 품위 손상 등으로 이장·통장·반장의 업무를 수행하기에 부적합하거나 자질이 부족하다고 읍장·면장·동장이 판단하는 경우

□ 이·통장의 지위

- 이·통장은 이·통을 대표한다.
- 읍·면·동장의 업무보조자
 - 이·통장은 관할구역 안에서 읍·면·동장의 업무를 보조하는 준(準) 공무원이라 할 수 있다.
- 이·통민방위대의 대장
 - 이·통장은 이·통민방위대의 대장으로서 대원관리와 통솔권한을 가진다.

□ 이·통장의 임무 (「여수시 리·통·반 설치 및 운영 조례」 제6조)

- 반장의 지도·감독과 반원의 지도
- 행정시책의 홍보와 주민의 여론사항 보고
- 주민의 거주, 이동상황 파악
- 각종 사실 확인
- 리·의 발전을 위한 자주적·자율적 업무 처리
- 지역주민 간 화합단결과 이해의 조정에 관한 사항 등

□ 이·통장의 의무

- 비밀유지(「여수시 리·통·반 설치 및 운영 조례」 제12조)
 - － 직무상 보관하는 공부의 기록과 통계자료 등을 업무 이외의 목적으로 공개하거나 제공하여서는 안 됨
- 금품징수의 금지(「기부금품모집 및 사용에 관한 법률」 제5조)
 - － 기부금품의 모집허가를 받은 사항 이외에 경비충당을 위하여 주민으로부터 어떠한 명목의 금품도 징수할 수 없음
 - － 반의 경비 충당을 위하여 반원으로부터 금품을 징수할 수 없음
- 선거운동 등 선거관계 금지(「공직선거법」 제60조)
 - － 업무수행 등 대민접촉을 통하여 특정 정당이나 입후보예정자의 업적을 홍보하거나 지지를 부탁하는 행위 금지
 - － 정당의 당보, 입후보예정자와 관련된 책자·유인물 등을 배부하거나 정당행사·정당연설회 등에 주민들의 참석을 권유하는 행위
 - － 제3자로 하여금 특정 정당이나 입후보예정자의 선거운동을 하도록 권유하거나 자원봉사자를 모집해 주는 행위

☞ 위반 시 : 3년 이하의 징역 또는 6백만원 이하의 벌금(법255조)

※ 이·통·반장이 선거사무장, 선거연락소장, 선거사무원, 회계책임자, 연설회, 대담·토론자 또는 투표참관인이나 부재자투표참관인이 되고자 하는 때에는 선거일전 90일까지 이·통장직을 사직하여야 하며, 선거일후 6월 이내에는 통장직에 복직될 수 없다.

□ 주민의 참된 봉사자

- 이·통장은 법규를 준수하고 임무에 성실하여야 하며, 주민의 참된 봉사자로서 주민의 건전한 여론형성에 기여함은 물론 리·통 발전을 선도하여야 한다.
- 소속 반장을 통솔 지도·감독한다.
- 어려운 이웃돕기에 솔선하고 생활이 어려운 주민이 발생하였을 경우 즉시 읍·면·동사무소에 연락하여 필요한 조치를 받게 한다.

□ 국·도·시정 시책 홍보 전파

- 국·도·시정 시책의 대주민 홍보
- 시책에 대한 주민의 반응·여론을 청취하여 읍·면·동장에게 보고

□ 동향파악 읍·면·동장에게 보고(초동 연락 임무)

- 각종 회의나 행사(일시, 장소, 참석인원) 파악 보고
(아파트자치회의, 부녀회의, 노인회의, 간담회, 각종 모임 등)
- 사건사고 및 재난·재해 발생사항 보고
(산불, 교통사고, 선박안전사고, 폭발사고, 용벽붕괴, 매몰 등)
- 생활불편사항(상하수도, 가로·보안등 고장, 도로·교통·환경문제 등)
- 각종 집단민원 발생에 관한 사항
- 주요인사 방문사항 (국회의원, 주요기관장, 주요출향인사, 관광지개발시찰단 등)
- 각종 미답수범사례 발굴 등

□ 주민숙원사업 해소에 노력

- 주민 생활불편 등과 관련된 건의사항을 세심하고 폭넓게 수렴
- 읍·면·동사무소에 전달하여 주민숙원사업이 해소되도록 다방면으로 노력

☐ 이·통 민방위대장으로서 업무 수행

- 민방위비상소집훈련 참석대원 인원점검 및 훈련참관
- 민방위대원교육 훈련통지서 교부
- 민방위 대원 자원결산 시 거주지 확인
- 민방위 훈련 시 교통통제 및 등화관제 확인
- 거동수상자 및 민방위사태 등의 신고망 관리 운영

☐ 주민등록 관리 협조

- 전입신고자에 대해 이·통장 사후확인 읍면동에 제출
- 주민등록 사실조사 협조·확인

☐ 각종 행사 및 캠페인 등 솔선수범 참여

- 시, 읍·면·동 단위 주요행사 솔선 참여
- 읍·면·동 단위 체육행사, 경로위안잔치 등에 주도적 역할수행
- 아름다운 여수 가꾸기 시민운동

☐ 읍·면·동 주민센터의 정례적인 업무처리 협조

- 적십자회비 모금 협조(연 1회)
- 마을단위 공동방역 실시(하절기)
- 국민기초생활수급자 무료 봉투지급(분기 1회) 등

참 고 여수시 공무원 행동강령 및 신고제도 안내

○ 여수시 공무원 행동강령

공정한 직무수행(11개)	부당이익 수수금지(7개)	건전한 공직풍토 조성(3개)
<ul style="list-style-type: none"> ■ 공정한 직무수행 저해지시 처리 ■ 사적 이해관계의 신고 등 ■ 고위공직자의 민간 분야 업무활동 내역 제출 ■ 직무 관련 영리행위 등 금지 ■ 가족 채용 제한 ■ 수의계약 체결 제한 ■ 퇴직자 사적 접촉의 신고 ■ 특혜의 배제 ■ 예산의 목적외 사용금지 ■ 정치인의 부당한 요구에 대한 처리 ■ 인사청탁 등의 금지 	<ul style="list-style-type: none"> ■ 이권개입 등의 금지 ■ 직위의 사적 이용 금지 ■ 알선·청탁 등의 금지 ■ 직무관련 정보 이용 거래 등의 제한 ■ 공용물의 사적 사용·수익의 금지 ■ 사적 노무 요구 금지 ■ 금품등의 수수 금지 	<ul style="list-style-type: none"> ■ 외부강의등의 사례금 수수 제한 ■ 직무관련자 거래 신고 ■ 경조사 통지 제한

○ 우리 시에서는 시 부서와 읍·면·동 업무를 집행함에 있어 투명하고 공정하게 처리하도록 최선을 다하고자 하오니, 업무 관계공무원의 부당사항이 있으시면 동장에게 직접 연락하여 주시고 부당사항에 대한 동장의 처리에 이의가 있으시면 읍·면·동 관할국장인 행정안전국장 (☎ 659-3104)에게 연락하여 주시기 바랍니다.

○ 또한 담당공무원 또는 관련부서에서 금품 또는 향응을 요구하거나 수수 의사를 암시할 만한 언동을 하였을 경우 우리 시 감사담당관실 (☎ 659-3061)로 신고하시기 바랍니다.

남해안 거점도시 미항여수



여수시 미평동행정복지센터 <http://www.yeosu.go.kr>

전남 여수시 미평3길 42(미평동) Tel) 061)659-1513 Fax. 061)659-1918