

**제2024 - 17호**  
**2024년 9월 12일**

# 시전동 회보

남해안 거점도시 **미항여수**

소통화합 열린도시  
인재육성 산업도시  
문화예술 복지도시  
해양관광 휴양도시  
기후변화 선도도시

■ 발행인 시전동장 ■ 발행처 여수시 시전동 ☎ 659-1599



웅천 야영장 일대 풀베기 및 청결활동 실시 / 삼계닭 100마리 후원품 전달식  
찾아가는 경로당 건강 프로그램 운영 / 동화의 거리 가을꽃 심기 활동

회람

**여수, 새로운 100년을 열다! 여수의 중심 시전동 !**

§ 본 회보는 공문서로서의 효력을 갖습니다.



# 목 차

① 행정민원팀 소관 .....	1
② 복지지원팀 소관 .....	12
③ 맞춤형복지팀 소관 .....	16

I

## 통장 회의자료

## 1 2024년 추석 명절 종합대책 안내

[담당자 : 659-1607]

### ○ 종합상황실 운영

- 기 간: 2024. 9. 14.(토) ~ 9. 18.(수) / 5일간
- 상황근무 편성반

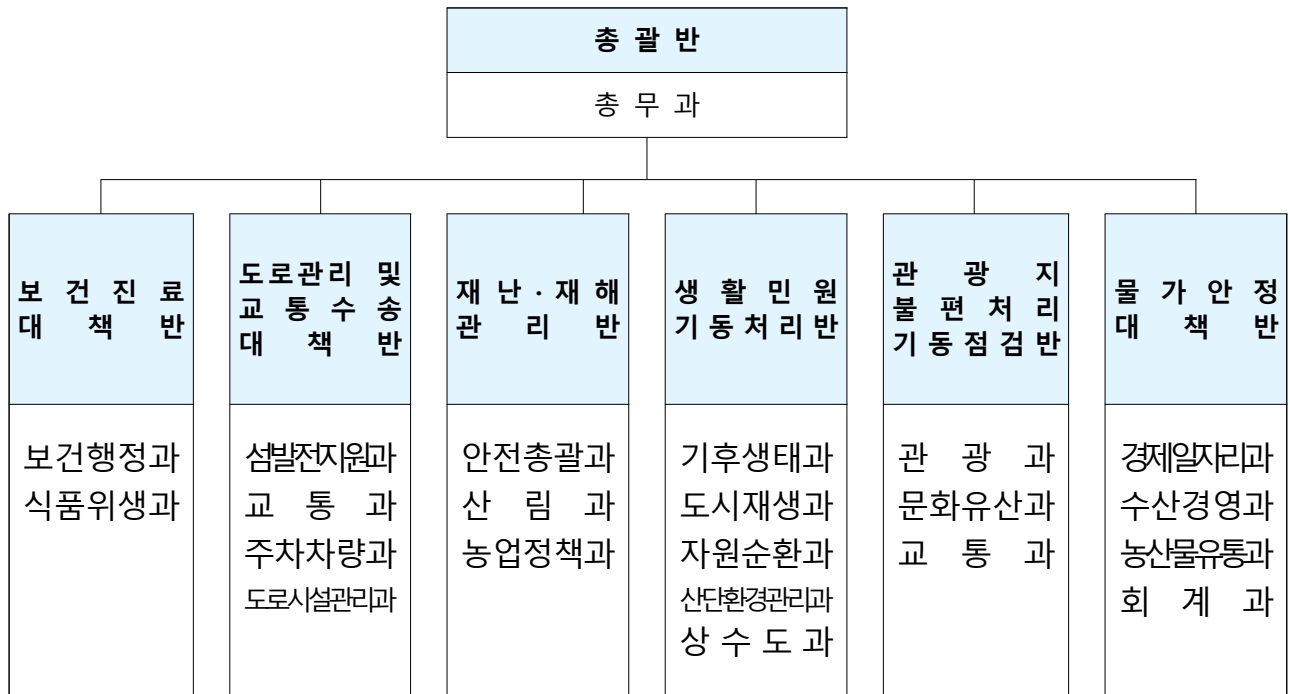

### - 비상연락망

종합상황실	
종합상황실(당직실): 659-3345~3347 《 콜센터 : 1899-2012 》	
반 별	전화번호 (☎061-659-)
총괄반	3104~3108
재난재해대책반	5400
생활쓰레기 및 오·폐수대책반	3834(쓰레기) / 2814(산단환경) / 3821(화장실)
도로·교통 대책반	5111(도로) / 4124(교통)
보건·진료 대책반	4970, 4221
상·하수도대책반	4905, 4992

## ○ 무인민원발급 창구 운영 현황

연번	행정동(대수)	위 치	운 영 시 간	비고
계		37개소 40대		
1	본청사 (2대)	민원지적과(민원실)	월~금 8:30~18:00	<b>가족관계 불가능</b> 이마트 여수점 롯데몰 국동점 여수혁신지원센터  <b>등기부등본 가능</b> 민원지적과(옥외) 쌍봉동 주민센터 시전동 주민센터 여천동 주민센터 중부민원출장소 소라면사무소 화양면사무소 삼일동 주민센터 미평동 주민센터
2		민원지적과(옥외)	24시간 연중무휴	
3	쌍봉동 (5대)	국민은행 여천지점	08:00~23:00	
4		원예농협 소호지점	07:00~24:00	
5		쌍봉동주민센터(1)	24시간 연중무휴	
6		쌍봉동주민센터(2)	24시간 연중무휴	
7		농협은행 신여수지점	06:00~24:00	
8	시전동 (5대)	서부새마을금고 웅천지점	05:00~24:00	
9		시전동주민센터(1)	24시간 연중무휴	
10		시전동주민센터(2)	월~금 09:00~18:00	
11		건강보험공단	월~금 09:00~18:00	
12		광주은행 웅천지점	09:00~22:00	
13	여천동 (2대)	여천전남병원	05:00~24:00	
14		여천동주민센터	24시간 연중무휴	
15	중앙동 (2대)	여수연안 여객선터미널	04:30~18:00	
16		농협중앙회 여수시지부	07:00~24:00	
17	여서동 (2대)	중부민원출장소	24시간 연중무휴	
18		여수신협본점	06:00~24:00	
19	문수동	근로복지공단	월~금 09:00~18:00	
20	광림동	이마트 여수점	10:00~23:00	
21		시민회관	24시간 연중무휴	
22	국 동	롯데몰 여수점	10:00~23:00	
23	만덕동	여수엑스포 여객선터미널	10:00~01:00	
24	돌산읍 (2대)	돌산 신기항 여객선터미널	06:00~18:00	
25		여수농협 우두지점	월~금 09:00~16:30	
26	화정면	화정 백야항 여객선터미널	06:00~18:00	
27	율촌면 (2대)	여수공항	07:00~22:00	
28		율촌면사무소	24시간 연중무휴	
29	소라면 (3대)	새마을금고 죽림지점	07:30~23:00	
30		소라면사무소	24시간 연중무휴	
31		영락공원	08:30~18:00	
32	주삼동 (2대)	여수세무서	월~금 09:00~18:00	
33		여수혁신지원센터	24시간 연중무휴	
34	화양면	화양면사무소	월~금 09:00~18:00	
35	둔덕동	둔덕동주민센터	월~금 09:00~18:00	
36	삼일동	삼일동주민센터	월~금 09:00~18:00	
37	월호동	월호동주민센터	월~금 09:00~18:00	
38	미평동	미평동주민센터	24시간 연중무휴	
39	한려동	국민연금공단 여수지사	월~금 09:00~18:00	
40	서강동	여수원예농협 본점	09:00~16:30	

## ○ 추석 연휴 알아두면 “유익한” 긴급 전화번호

주요 내용	안 내
<b>○ 중소기업·소상공인 애로사항 상담</b>	
- 중소기업 종합상담(중기부)	1357
- 중소기업 법률상담(법무부)	02-3418-9988
<b>○ 체불임금 등 상담</b>	
- 체불임금 구제(고용부)	1350
- 무료법률구조지원(대한법률구조공단)	132
- 체불근로자 생계비 대부(근로복지공단)	1588-0075
<b>○ 불공정하도급 신고센터 (공정위)</b>	
- 하도급대금 미지급·지연지급 등 불공정하도급 관련 신고·상담	서울권 (02-2110-6148/02-2110-6125) 부산권 (051-460-1043) 광주권 (062-975-6841) 대전권 (044-200-4603/042-481-8019) 대구권 (053-230-6341)
<b>○ 보육 지원</b>	
- 아이돌봄 서비스(여가부)	1577-2514, idolbom.go.kr
- 어린이집 긴급 보육(육아종합지원센터)	(아이사랑 보육포털) www.childcare.go.kr
<b>○ 문화·여가 지원</b>	
- 한가위 문화여행주간 할인 정보(문화부)	korean.visitkorea.or.kr, 대한민국 구석구석 앱
- 관공서·공공기관 주차장 개방	정부24, 지자체, 알리오
<b>○ 응급 구조</b>	
- 응급 질병상담 및 병원 안내	119, 응급의료정보 앱
- 화재·응급환자	119, 응급의료정보 앱
- 당번약국	119, 129, www.pharm114.or.kr(휴일지킴이약국), 응급의료정보 앱
- 산업재해 등 위험상황신고	1588-3088
<b>○ 교통정보</b>	
- 종합교통정보 안내	1333, 통합교통정보 앱
- 고속도로 안내	1588-2504, 고속도로 교통정보 앱
- 철도 안내	1544-7788, 코레일 앱
- 고속버스 안내	1588-6900, www.kobus.co.kr www.hticket.co.kr
- 여객선 문의	1544-1114, island.haewoon.co.kr
<b>○ 소비자 피해 상담</b>	
- 소비자 상담센터	1372, 행복드림 앱
- 농축산물 원산지 표시위반 신고	1588-8112
- 수산물 원산지 표시위반 신고	1899-2112
- 부정·불량식품 신고	1399, 식품안전나라 앱
<b>○ 생활민원</b>	
- 희망의 전화(각종 사회복지 서비스 안내)	129, 129 앱
- 법률상담(대한법률구조공단)	132
- 금융관련 상담 피해구제(금융감독원)	1332
- 실종아동 신고접수	182, 안전드림 앱
- 환경신문고(쓰레기 무단투기 신고)	128, 생활불편신고 앱
- 여성긴급전화	1366(이주여성: 1577-1366)
- 청소년상담전화	(유선전화) 국번없이1388 (휴대전화) 지역번호+1388

## 2 제8회 시전동 문화한마당 축제 행사 참여 홍보

[담당자 : 659-1601]

시전동민 화합과 소통을 위한 문화한마당 행사가 개최되니 많은 주민들이 참석할 수 있도록 홍보하여 주시기 바랍니다.

- 일 시 : 2024. 10. 4.(금) 16:30 ~ 21:00 ※ 기념식 17:00
- 장 소 : 웅천친수공원 야외무대
- 참 석 : 시민 누구나
- 주 관 : 시전동주민자치위원회
- 후 원 : 시전동 노인회, 통장협의회, 바르게살기운동연합회, 체육회, 새마을지도자협의회·부녀회
- 내 용 : 기념식, 주민자치 프로그램 발표, 수채화 전시, 체험부스 운영, 먹거리장터, 프리마켓 운영, 농산물 판매 등

### 동장님형도사항

- 시전동 문화한마당 축제 홍보 및 포스터 부착 : 통별 5매

【붙임 1】 제8회 시전동 문화한마당 축제 홍보 포스터

## 3 2024년 여수 청년 페스타 행사 참여 홍보

[담당자 : 659-1988]

제8회 청년의 날을 맞아 청년의 힐링과 소통의 장을 마련하는 행사가 개최되오니 많은 시민들이 참석할 수 있도록 홍보하여 주시기 바랍니다.

- 일 시: 2024. 9. 21.(토) 10:00 ~ 20:00 ※ 기념식 15:00
- 장 소: 웅천해변공원 일원
- 주 관: 여수시
- 내 용: 청년의 날 기념식, 청춘 공감 토크콘서트, 공연 및 체험부스 운영
- 문의사항: 청년인구정책관 청년소통팀(☎ 061-659-2157)



아이를 출산·양육하기 좋은 환경 조성을 위해 신혼부부·다자녀 가정 보금자리 지원사업 대상자를 모집하니 적극 홍보 바랍니다.

- 모집대상: 대출심사를 통과한 신혼부부 또는 다자녀 가정
- 모집인원: 100가구
- 신청기간: 2024. 9. 2.(월) ~ 10. 18.(금) 18:00
- 지원내용: 주택구입 대출이자 ※ 월 최대 25만원, 최장 36개월 지원
- 신청자격: 아래 조건을 모두 충족하여야 함
  - (주 소) 신청일 기준, 가구 구성원 모두 주민등록상 주소지가 전라남도
  - (무 주 택) 세대주 본인 및 가구 구성원 무주택 ※ 대출심사를 받은 주택은 제외
  - (사업대상) 다음 지원대상 상품의 대출심사 통과한 신혼부부 또는 다자녀 가정

구분	한국주택금융공사				도시주택 보증공사	주택도시 기금	은행
상품 종류	u-보금 자리론	아낌e 보금자리론	t-보금 자리론	디딤돌	디딤돌		
심사 기관	한국주택금융공사		일반금융 기관	한국주택 금융공사	일반금융기관		

※ 신혼부부: 혼인신고일이 대출심사 신청일로부터 7년 이내, 만 49세 이하

※ 다자녀 가정: 대출심사 신청일 기준, 미성년 자녀가 2명 이상인 경우

- (소득기준) 신혼부부: 연소득 85백만원 이하 / 다자녀: 연소득 1억원 이하
- (구입시기) 2023. 10. 1. ~ 2024. 9. 30.
- (대상주택) 주택가격 6억 원 이하인 도내 주택으로 면적 제한 없음

- 신청방법: 평일 근무시간 내(09:00~18:00) 방문신청(우편신청 불가)
- 접수방법: 신청자 주민등록상 주소지 관할 시군 읍·면·동 주민센터
- 제출서류: 여수시 홈페이지 고시·공고 참고
- 문의사항: 여수시 청년일자리과(☎ 061-659-3427)

## 5 추석맞이 여수 고향사랑기부제 홍보

[담당자 : 659-1605]

추석을 맞아 고향을 찾는 귀성객들에게 고향사랑기부제에 대한 이해와 기부참여 확대를 위해 고향사랑기부제를 적극 홍보하여 주시기 바랍니다.

- 고향사랑 기부제란?
  - 개인이 고향(지자체)에 기부하고, 지자체는 이를 모아서 주민복지 및 지역경제 활성화에 사용하는 제도
- 기 부 자: 개인(법인 불가) ※ 주민등록상 주소지를 제외한 모든 지자체에 기부 가능
- 상 한 액: 1인당 연간 500만원 한도
- 세액공제: 10만원까지 전액 공제(10만원 초과 16.% 공제)
- 답 례 품: 기부금액의 30% 한도(지역특산품, 지역상품권 등)
- 기부방법: 고향사랑e음(인터넷, 모바일) / NH농협은행(방문)

## 6 2024. 7. 1.기준 개별공시지가 열람 및 의견 제출

[담당자 : 659-1615]

2024년 7월 1일 기준 개별공시지가를 열람하고 있으니 기간 내 열람하시고 의견이 있으신 분은 개별공시지가 의견서를 제출하여 주시기 바랍니다.

- 열람기간: 2024. 9. 2.~ 9. 23. / 열람대상: 1,887필지
  - ※ 2024. 1. 1.~6. 30.까지 토지(임야)대장 상 분할, 지목변경 등 토지이동 발생 토지에 한함
- 열람내용: 토지 지번별 m<sup>2</sup>당 가격
- 열람장소: 여수시 민원지적과, 토지 소재지 읍면동 주민센터
- 제출사항: 토지이용상황 등 토지 특성이 같거나 가장 유사한 표준지 가격이나 인근 토지의 지가와 균형을 이루고 있지 아니한 경우 적정한 의견가격 제시
- 제 출 자: 토지소유자 또는 이해관계인
- 제 출 처: 여수시 민원지적과 또는 읍면동 주민센터(토지 소재지 불문)
- 제출방법: 여수시 민원지적과 또는 읍면동 주민센터에 비치되어 있는 「개별공시지가 의견서」 서식에 의견가격을 기재하여 제출

## 7 여수사랑상품권 착한가격업소 추가 할인(5%) 알림

[담당자 : 659-1610]

- 사 업 명: 카드형 여수사랑상품권으로 착한 결제
- 기 간: 2024. 9. 1. ~ 예산 소진 시까지(별도 안내)
- 내 용: 지정된 착한가격업소 결제 시, 결제대금 5% 추가 할인
- 할인대상: 카드형 상품권 가입자(전체회원)
- 사 용 처: 84개소(착한가격업소 카드형 상품권 가맹점)
- 할 인 용: 결제대금 5% 현장할인
  - 1인 월 할인한도: 20,000원(결제대금 400,000원)
- 관내 착한가격업소

연번	구분	상 호 명	소 재 지
1	미용업	주노헤어뱅크	흥국로 85(신기동)
2	미용업	신화헤어	선소로 72-28(신기동)
3	미용업	퀵즈헤나헤어샵	신기남2길 24-1(신기동)
4	한 식	여수족발	새터로 100(신기동)
5	한 식	남촌식당	신기남길 33(신기동)

## 8 「제32회 전라남도 독서왕 선발대회」 참여 안내

[담당자 : 659-1610]

- 기 간: 2024. 8. 28. ~ 9. 27.(18:00 도착분까지)
- 대 상: 개인(초등부 저·고 / 중등부 / 고등부 / 일반부),  
동아리(초등부 / 중등부 / 고등부 / 일반부)
- 대상도서: 2024 전라남도 올해의 책 분야별 공통도서 4권
  - ※ [어린이] 책 읽는 고양이 서푼치, [청소년] 훌훌, [일반] 그라시제라, [일반] 인구소멸과 로컬리즘
- 방 법: 제출서식 작성·제출 (도서관홈페이지 공지사항 참고)
- 접 수 처: 이순신도서관 4층 사무실 또는 이메일 접수(issun0@korea.kr)
- 심 사: 예선(여수시 도서관운영과) → 본선(전남도립도서관)
- 입상자 발표 : 2024. 12. 10. 예정
  - ※ 전라남도 본선 진출작(입상자 제외)은 여수시장상 수여
- 문 의 처: 여수시이순신도서관(659-2856), 전라남도립도서관(288-5232)

## 9 2024년도 학생승마 지원사업 신청 접수[4차]

[담당자 : 659-1610]

- 사업기간: 2024. 9. ~ 12.
- 잔여사업량: 261명(일반승마 158, 사회공익승마 103)
- 신청기한: 2024. 9. 20.(금) 18:00 까지 (4차 신청 접수로 2024년 사업 마감 예정임)
- 신청방법: 학생승마 전산시스템 (호스피아, <http://horsepia.com>)
- 대상자 발표일: 2024. 9. 27.(금) \* 학생승마 전산시스템 통해 확인 가능
- 사업대상: 초·중·고등학교 학생 및 학교 밖 청소년
- 사업내용: 학생승마 체험비용 및 보험료 지원

## 10 2024년 공익직불제 농업인 의무교육 이수 안내

[담당자 : 659-1610]

- 대 상 자: 2024년도 공익직불제 대상 농업인
- 이수기간: 2024. 9. 30.까지
- 이수방법: 농업교육포털접속(PC), 농식품부에서 발송된 카톡 링크접속(모바일), 54년생 이상 농업인은 1644-3656 전화 후 5분 청취(전화)  
※ 기간 내 교육 미이수 시 공익직불금 총액의 10% 감액

## 11 재활용불가 영농폐기물 처리비 지원사업 추가 모집

[담당자 : 659-1610]

- 신청기간: 2024. 9. 20.까지
- 지원대상: 관내 주소 및 농지를 두고 재활용불가 영농폐기물 처리하는 농업인
- 대상품목: 점적호수, 폐차광막, 부직포, 폐보온커트 등 재활용불가 영농폐기물  
※ 재활용가능 영농폐기물(폐비닐, 폐농약용기류)은 한국환경공단에서 수거
- 지원내용: 재활용불가 영농폐기물 처리비용(80%) 지원 \* 자부담 20%
- 지원(처리)단위: 재활용불가 영농폐기물 200kg 이상
- 신청방법: 마을에서 농가별 재활용불가 영농폐기물 처리량 취합 후 마을대표 (아·통장)가 사업 신청서 제출
- 추진 방법

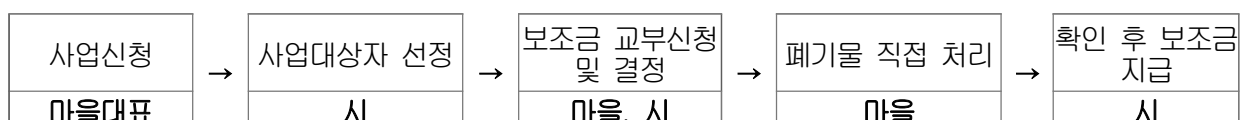

## 12 추석 연휴기간 생활폐기물 수거일 운영 홍보

[담당자 : 659-1604]

추석 연휴기간 생활폐기물 수거일이 변경 운영되오니 쓰레기 수거 일정을 준수하도록 적극 홍보 바랍니다.

### ○ 추석 연휴기간 생활폐기물 수거일 변경 운영

일 시	수거 상황
9. 14.(토)	정상수거
9. 15.(일)	휴일근무
9. 16.(월)	정상수거
9. 17.(화) (추석당일)	휴무
9. 18.(수)	휴무

※ 대형폐기물, 공동주택재활용품 수거일도 위와 같음.

## 13 음식물폐기물 혼합 배출 금지 홍보 요청

[담당자 : 659-1604]

음식물폐기물에 벽돌, 철재류 등이 혼합되어 설비가 파손되는 사례가 발생하였으니 부적격 반입물이 혼합 배출하지 않도록 적극 홍보 바랍니다.

### ○ 음식물쓰레기 배출방법

- 배출시간 : 일몰 후(저녁 8시) ~ 일출 전(새벽 5시)
- 배출방법 : 일반쓰레기와 분리하고 다른 폐기물과 혼합 배출하지 않도록 주의하여 전용수거용기에 담아 납부필증을 붙여 배출

※ 음식물쓰레기 외 다른 폐기물과 섞어 배출하면 100만원 이하의 과태료 부과

### ○ 상가 등 음식물전용 수거용기 관리

- 음식물쓰레기 수거 후에는 반드시 상가 내 보관 관리

※ 도로 내에 내놓지 않기

## 14 두 자녀 세대 공영주차장 주차요금 감면 안내

[담당자 : 659-1606]

여수시 주차장 조례 개정을 통해 공영주차장 주차요금 감면 혜택을 두 자녀 세대까지 확대하여 실시하니 적극 홍보 바랍니다.

- 적용시기: 2024. 8. 19.(월) 이후 신청자 ※ 1년 단위 연장 신청
- 적용대상: 두 자녀 세대
  - (거주) 여수시에 주민등록을 두고 있는 시민
  - (연령) 두 자녀 중 막내 자녀 나이가 신청일 기준 18세 이하
- 적용내용: 여수시 내 공영주차장 주차요금 50% 감면
  - ※ 기존 세자녀 이상 세대는 종전대로 100% 감면

종 전	개 정
○ 감면대상 : 세 자녀 이상 세대 ○ 감면비율 : 주차요금 100% 감면 (확대 신설)	○ 감면대상 : 세 자녀 이상 세대 ○ 감면비율 : 주차요금 100% 감면 ○ 감면대상 : 두 자녀 세대 ○ 감면비율 : 주차요금 50% 감면

- 신청방법: 시전동 주민센터 방문 접수
- 문 의 처: 여수시 도시관리공단(☎662-8067)

## 15 추석 연휴 기간 유료 공영주차장 무료개방 안내

[담당자 : 659-1606]

추석 연휴 기간 전통시장과 상가를 이용하는 시민들과 귀성객에게 주차 편의를 제공하기 위해 유료 공영주차장을 무료개방합니다.

- 개방기간: 2024. 9. 14.(토) 08:00 ~ 9. 19.(목) 08:00
- 개방시설: 유료 공영주차장 34개소(노상6, 노외28)
  - ※ 불임 참고, 관광객 방문이 잦은 오동도 공영주차장 제외
- 연휴기간 상황 및 현장근무
  - 상황근무(주차차량과) : 1명/일(09:00~18:00)
  - 현장근무(여수시 도시관리공단) : 7개소, 33명/일
- 문 의 처: 여수시 주차통합관제센터(☎643-5972)

### 【붙임 2】 무료개방 주차장 현황

관내 무인민원발급기 설치 현황을 다음과 같이 안내드리니, 시민들이 불편함 없이 이용할 수 있도록 홍보하여 주시기 바랍니다.

○ 시전동 무인민원발급기 설치 장소

연번	설치장소 (도로명주소)	운영시간	가족관계 발급여부	등기부등본 발급여부	비고
1	시전동주민센터 (여수시 시전6길 16)	연중무휴 (24시간)	○	○	1번
2		평일 09:00~18:00	○	×	2번
3	건강보험공단 여수지사 (여수시 여서로 86)	평일 09:00~18:00	○	×	
4	서부새마을금고 웅천지점 (여수시 예올마루로 37-16)	연중무휴 (24시간)	○	×	
5	광주은행 웅천지점 (여수시 웅천로 134)	연중 07:00~22:00	○	×	2024. 6. 신규 설치

○ 발급 가능 서류(122종)

- (본인 확인 필요, 지문 확인) 주민등록등·초본, 가족관계증명서, 납세증명 등
- (본인 확인 불필요) 토지대장, 건축물대장, 등기부등본(부동산등기사항증명서) 등
- ※ 인감, 본인서명사실확인서, 전입세대확인원 무인민원발급기 발급 불가

○ 수수료 지급 방법

- 동전 · 1,000원권 지폐, 신용카드 · 체크카드 · 삼성페이 사용 가능
- 등기부등본(부동산등기사항증명서) 현금만 가능
- 주민등록 등·초본, 가족관계증명서는 대면발급보다 수수료 50% 저렴

○ 여수시 무인민원발급기 위치(전체), 발급 대상 및 수수료 확인 방법

- 여수시 홈페이지 전자민원 ▶ 종합민원안내 ▶ 무인민원발급 창구안내

【붙임 3】 무인민원발급기 증명서 발급 종류 및 수수료 안내



## 복지지원팀 소관

### 1 각막이식 및 인공달팽이관 의료비 지원사업 안내

[담당자 : 659-1621]

의료비 부담경감 및 건강권 보장을 위해 「각막이식 및 인공달팽이관 의료비 지원사업」을 추진하오니, 대상자 발굴을 위하여 적극 홍보 바랍니다.

- 기 간: 2024. 9. ~ 2025. 8.
- 대 상: 신청일 기준 도내 거주중인 60세 미만 중위소득 100% 이하인 자
- 내 용: 각막이식, 인공달팽이관 사전검진비 지원 및 사후지원 연계(수술비 등)
  - (사전검진비) 각막이식 및 인공 달팽이관 사전검진비 최대 50만원
  - (사후 지원) 민간 기관 先 연계 후, 추후 의료비(수술비 등) 최대 5백만원
- 지원방법: 의료비 결제 후 사후 청구 → 본인 계좌 직접 지급
- 문 의 처: 시전동주민센터 장애인복지 담당자 (☎659-1621)

### 2 「전남 최초 장애인 일자리」 박람회 안내

[담당자 : 659-1621]

구직 장애인에게 다양한 직업선택 기회를 제공하고, 지역사회 자립기반을 조성하기 위해 「전남 최초 장애인 일자리 박람회」를 개최하오니 구직자 및 시민들이 참여할 수 있도록 홍보 바랍니다.

- 일 시: 2024. 9. 26.(목) 13:00~17:00
- 장 소: 나주 종합스포츠파크 다목적 체육관
- 참 석: 구인기업(40개) 등 채용관련 기관, 도내 장애인 2,000여 명
- 주 관: 전남·장애인고용공단(전남지사) / 도장애인복지관
- 주요내용
  - 현장 채용, 진로 탐색·직업정보 제공 등
  - 직업체험 프로그램 운영
- 문 의 처: 시전동주민센터 장애인복지 담당자 (☎659-1621)

【붙임 4】 전남 최초 장애인 일자리 박람회 홍보 포스터



## 3

### 주거공간 개선 프로젝트 '비움으로 찾는 행복' 대상자 모집 안내

[담당자 : 659-1619]

취약계층 삶의 질 향상과 맞벌이 가정 일가정 양립을 위해 정리수납이 필요한 곳을 정리해드리는 주거공간 개선(정리수납) 프로젝트(비움으로 찾는 행복)를 운영하오니, 홍보 바랍니다.

- 운영기간: 2024. 9. ~ 11.
- 수혜대상: 취약계층(한부모, 장애아 가정), 다문화가정, 맞벌이가정 (중위소득 120%이하)
- 모집기간: 2024. 10. 15.(화) 17:00까지
- 모집인원: 20가구
- 신 청: 메일([ysvocation@hanmail.net](mailto:ysvocation@hanmail.net)), 팩스(061-641-0556)
- 문 의: 여수여성인력개발센터 (☎641-0050)

#### 【붙임 5】 주거공간 개선 프로젝트 활동가 및 수혜대상 모집 전단지

## 4

### 2024년 여수시 가족+센터 다문화가족 자녀 진로설계지원사업 홍보

[담당자 : 659-1619]

여수시 가족+센터에서는 다문화 아동·청소년기 자녀들이 안정적으로 사회에 적응해 나갈 수 있도록 진로설계지원사업을 운영하고 있으니, 대상자가 신청할 수 있도록 홍보 바랍니다.

- 대 상: 다문화 아동·청소년 7~18세
- 운영기간: 2024. 8. ~ 12.
- 사업내용: 진로 및 직업체험, 취업 컨설팅 및 진로코칭 연계, 상담
- 문 의: 여수시 가족+센터 (☎061-692-4172)

#### 【붙임 6】 2024년 가족+센터 진로설계지원사업 홍보물

2024. 9.

남해안 거점도시 **미항여수**

## 여수 출신 이달의 독립운동가

- ▶ 성 명 : 이선우(李善雨)
- ▶ 출 생 지 : 여수 문수 출생
- ▶ 출생연도 : 1899년 6월 26일
- ▶ 사 망 일 : 1961년 10월 1일
- ▶ 운동분야 : 3·1운동
- ▶ 훈 격 : 대통령 표창(2010)
- ▶ 공적내용



- 1919년 여수 간이수산학교 학생으로 독립만세운동을 일으키기 위해 위친계를 조직해 활동함.
- 유봉목 등과 함께 여수보통학교, 수산학교 재학생·졸업생 중 책임자를 뽑아 규합함.
- 1919년 12월 20일 여수 장날에 거사를 벌이기로 했으나, 준비 과정에서 일경에게 발각돼 태극기 120여 장이 압수되고 체포됨.
- 1920년 2월 26일 광주지방법원 순천지청에서 제령 제7호 위반으로 징역 6월을 선고받고 대구교도소에서 옥고를 치름.
- 정부에서는 고인의 공훈을 기리어 2010년 대통령 표창을 추서함.



여수시

만 65세 이상의 어르신에게 일정 금액을 지급하는 제도로 미신청·기준 부적합 등으로 현재까지 수급을 받지 못하는 어르신을 발굴 등 적극 홍보 바랍니다.

- 신청대상 : 만 65세 이상(1959년 10월 이전)이면서 소득인정액\*이 일정 수준 이하인 관내 어르신

\* 소득인정액이란? 현재의 소득, 재산(일반·금융) 등으로 산정하는 기준액

1. 노인 단독세대: 213만 원 이하 2. 노인 부부세대: 340만 원 이하

- 신청기간: 연중 수시, 신청 월부터 지급

※ 생일 달이 지나지 않은 만 65세 어르신은 신청 후 생일 달부터 지급

- 지원내용: 개인 및 가구별 차등지급(1인당 월 최고 334,810원 지급)

- 신청방법: 신분증, 통장, 주거서류 지참 후 주민센터 내방

- 문 의: 시전동주민센터 노인복지 담당자(☎659-1977)

혼자 사는 노인, 장애인 등 저소득 단독가구에 응급상황이 발생한 경우 신속히 대처하기 위해 「2024년 혼자사는 저소득가구 등에 대한 방문보호제」를 실시하오니, 대상자 가구 방문 등에 적극 협조 바랍니다.

- 기 간: 2024. 9월 ※ 매월 첫 번째 통장회의 시 방문보호카드 배부
- 대 상: 저소득 단독가구, 한부모가족 등
- 방문주체: 마을담당 통장
- 추진방법: 월 1회 이상 가정방문 또는 안부전화로 생활실태 파악 및 안전여부 확인
- 가구 방문 시 확인사항
  - ① 주민의 계속 거주여부(장기출타 여부 등)    ② 전기, 가스, 난방 등 공급중단 여부
  - ③ 관리비 등 체납여부    ④ 기타 필요한 복지서비스 등
- 가구 방문 시 신고사항(주민센터에 즉시 신고)
  - 계속 주거여부가 불분명한 상태인 경우
    - 이웃주민에게 이야기 없이 장기간 출타한 것으로 보이는 경우
    - 우편물, 신문, 우유, 야쿠르트 등이 계속 쌓여 있는 경우
  - 전기, 가스, 난방 등 공급이 중단된 경우
  - 관리비 등이 장기간 체납된 경우
  - 기타 생활이 어려워 정부의 지원이 필요하다고 판단되는 경우 등
- 협조사항
  - 방문결과 「신고사항」에 해당하는 가구가 있는 경우 주민센터에 즉시 신고
  - 방문관리카드 등 확인결과 9월 30일까지 담당에게 제출(8번 창구)
- 문 의 처: 시전동주민센터 기초수급자 담당자(☎659-1620)

## 맞춤형복지팀 소관

### 1 9월 행복이 넘치는 경로당 프로그램 운영 안내

[담당자 : 659-1609]

경로당 프로그램 운영을 통해 여가 활동의 기회를 제공함으로써 어르신들의 활기찬 노후생활을 보장하고자 하니 사업 홍보와 참여 바랍니다.

#### ○ 9월 운영 계획

일 시	경로당 명	회 장	주 소	통
9. 5.(목) 14:00	웅천부영3단지	황소자	웅천로 291(웅천동)	54통
9. 20.(금) 14:00	기전	김희용	시전6길 24(신기동)	20통
9. 27.(금) 14:00	송현	임백원	웅천7길 21(웅천동)	38통

#### ○ 참여대상: 경로당 이용 어르신

#### ○ 주요내용

- 신바람 노래체조 ➡ 마음열기, 신바람 웃음·노래체조, 명상·정리운동
- 찾아가는 보건복지 서비스 ➡ 기초건강체크, 상담(건강+복지)
- 기념촬영 및 파스 증정

#### ○ 수행주체

- 시전동주민센터(동장, 맞춤형복지팀)
- 시전동지역사회보장협의체, 신바람건강웃음체조 강사

#### ○ 협조사항: 사업 홍보 및 참여

#### ○ 신청문의: 시전동주민센터 맞춤형복지팀(☎ 061-659-1609)

### 2 맞춤형 급여 안내(복지멤버십) 가입 홍보 안내

[담당자 : 659-1612]

보건복지부에서는 개인 및 가구 특성을 분석해 받을 수 있는 복지 서비스를 찾아 선제적으로 안내하는 제도를 운영하고 있습니다. 주민들이 제도에 가입할 수 있도록 통장님들의 적극적인 홍보 부탁드립니다.

#### ○ 사 업 명: 맞춤형 급여 안내(복지멤버십)

#### ○ 가입기간: 연중

#### ○ 가입자격: 복지멤버십에 가입하지 않은 모든 국민

- 지원내용: 개인의 가구 특성을 분석하여 받을 수 있는 복지서비스 안내  
- 안내 대상 서비스(83종)

생애주기별 안내사업 (10종)	소득재산조사 확인 안내사업 (32종)	자격확인 안내사업 (41종)
<ul style="list-style-type: none"> <li>- 가정양육수당 지원</li> <li>- 0~5세 보육료 지원</li> <li>- 만 3~5세 누리과정 지원</li> <li>- 아동수당 지급 등 10개 서비스</li> </ul>	<ul style="list-style-type: none"> <li>- 기초생활보장사업</li> <li>- 차상위본인부담경감</li> <li>- 한부모가족 아동양육비 지원</li> <li>- 기초연금 등 32개 서비스</li> </ul>	<ul style="list-style-type: none"> <li>- 에너지 바우처</li> <li>- 임신출산진료비 지원</li> <li>- 장애인보조기기 지원</li> <li>- 양곡할인 등 41개 서비스</li> </ul>

- 가입방법: 복지로 사이트([www.bokjiro.go.kr](http://www.bokjiro.go.kr)) 또는 동사무소 방문
- 참고사항: 안내된 서비스는 수혜 가능성이 있다는 안내일 뿐 수혜 확정 통지가 아님
- 문의사항: 시전동 맞춤형복지팀(☎ 061-659-1612)

#### 【붙임 7】 복지멤버십 안내 사업 목록

#### 【붙임 8】 복지멤버십 가입 이벤트 배너

### 3 2024년 추석 연휴 당직 의료기관 및 약국 운영 홍보

[담당자 : 659-1987]

추석 명절 연휴 기간 중 시민들이 의료기관과 약국 이용에 불편함이 없도록 당직 의료기관 및 휴일 지킴이 약국을 지정·운영하니 홍보 부탁드립니다.

- 기 간: 2024. 9. 14.(토) ~ 9. 18.(수) / 5일간
- 참여기관: 공공보건기관 34개소, 의료기관 136개소, 약국 98개소  
☞ 여수시 누리집(홈페이지) 및 붙임(별첨) 참조
- 운 영
  - 비상 진료대책 상황실 운영: 의료기관·약국 근무상황 점검 및 상황관리
  - 응급·당직 의료기관 운영: 권역별·진료계열(내과·외과·소아과계)별 진료
  - 휴일 지킴이 약국 운영: 권역별 개국, 조제 및 일반의약품 판매
  - 응급의료기관 및 종합병원 응급실: 24시간 응급 진료
  - 보건소·보건지소·보건진료소: 주간 진료 및 야간 비상근무체계 유지
  - 대량 사상자 발생 시 응급 의료체계 확립
- 문 의: 보건소 보건행정과(☎ 061-659-4221)

엠폭스는 8~9월에 가장 많이 발생하는 제3급 감염병으로 고위험군 치사율이 50%까지 높아지므로 아래와 같이 예방 수칙을 안내하오니 적극 홍보 부탁드립니다.

○ **엠폭스란?**

- 원숭이 두창 바이러스 감염에 의한 발열성 질환으로 중앙·서아프리카 지역에 토착화된 질병

○ **주요증상**

- 손, 발, 가슴, 얼굴, 생식기 주변 발진, 대체로 반점부터 시작하여 구진 → 수포(물집) → 농포(고름) → 가피(딱지)로 진행
- 발열, 오한, 림프절병증, 근육통 및 요통 등

○ **예방관리법**

- 손씻기 등 기본적인 개인위생수칙 준수, 오염된 손으로 눈, 코, 입 등 점막 부위를 만지지 않기
- 모르는 사람, 다수의 사람, 의심증상이 있는 사람과 밀접한 접촉(피부 접촉, 성접촉)을 피하고, 의심증상이 있는 사람이 사용한 물품(침구류, 수건, 의복 등)은 만지지 않기
- 엠폭스 발생 국가\*를 여행할 경우, 감염 위험이 있는 야생동물(쥐, 다람쥐, 프레리도그 등 설치류 및 영장류)은 접촉(사냥, 조리 포함)하지 말아야 하며, 불가피하게 접촉 시에는 개인보호구 착용 등 주의 필요

\* 카메룬, 중앙아프리카공화국, 콩고민주공화국 등 중앙아프리카와 서아프리카 일부 국가

○ **문 의:** 보건소 보건행정과(☎ 061-659-4248)



관내 빈곤층을 지원하기 위한 시전동 민관협력 모금사업인 『미리 happy 크리스마스』 사업이 전남사회복지 공동모금회 연합모금사업에 공모 선정되어 안내하오니 모금 활동에 적극 동참 부탁드립니다.

### ○ 공모 개요

- 공 모 명: 2024년 2차 지회매칭 연합모금사업
- ※ 목표액 50% 초과 달성 시 공동모금회에서 모금목표액의 30% 매칭금 지원
- 주관기관: 전남사회복지공동모금회
- 선정기관: 시전동 지역사회보장협의체 외 6개소
- 사업기간: 2024. 6. 1. ~ 10. 31.(5개월)

### ○ 모금 계획

- 사업주관: 시전동 지역사회보장협의체
- 사업지원: 시전동주민센터, 전남사회복지공동모금회
- 모금기간: 2024. 6. 1. ~ 10. 31.(5개월)
- 모금목표: 20백만원 ➡ 목표액 50% 달성 시 매칭금(공동모금회): 6백만원
- 모금대상: 관내 지역주민, 기업체, 단체 등
- 모금방법: 미리 happy 크리스마스 연합모금계좌 개설 및 모금함 설치
  - ▷ 연합모금 계좌: 농협 301-0194-0515-41(사회복지법인 사회복지공동모금회전라남도지회)
  - ▷ 모금함 설치: 시전동주민센터
- 지원사업: 저소득 소외·사각계층 겨울여름 나기 지원(김장김치, 냉난방용품 등)

### ○ 협조사항: 사업 홍보 및 모금 동참 유도

#### ※ 2023년도 매칭 연합모금 현황

- 모금기간: 2023. 9. 1. ~ 2023. 12. 31.(4개월)
- 총모금액: 29,564,160원(순수 모금액: 22,742,160원, 공동모금회 매칭액: 6,822,000원)

우리 동 취약계층을 위하여 따뜻한 나눔을 실천하고 있는 천사 이웃들이 격려와 지지를 받을 수 있도록 지역 주민에게 공유 부탁드립니다.

○ 매칭연합모금 기부

(기준: '24. 8. 17.~'24. 9. 6.)

연번	후원처	기부금(원)	입금일	비고
1	조춘실	140,000	2024. 8. 23.	
2	한국병원	1,000,000	2024. 8. 30.	

○ 현물 기부

(기준: '24. 8. 17.~'24. 9. 6.)

연번	후원자	품목	지원내역
1	(유)하림	닭 100마리 (450,000원 상당)	관내 경로당 10개소 전달
2	익명기부자	백미 10kg 100포 (3,000,000원 상당)	관내 취약계층 100가구 전달

【붙임 9】 시전동 지역사회보장협의체 2024년 신규 온기나눔 정기기부 현황

【붙임 10】 시전동 지역사회보장협의체 우리마을 착한가게 현황

【붙임 11】 시전동 지역사회보장협의체 2024년 지희매칭 연합모금사업 기부 현황



여수시

2026 여수세계섬박람회  
2026 WORLD ISLAND EXHIBITION  
YEOSU KOREA

“시민이 **참** 주인 되는  
행복한 시전동”

# 제8회 시전동 문화한마당 축제

우연이

2024. 10. 4.(금)  
16:30 ~ 21:00  
웅천친수공원 야외무대

★ 푸짐한 경품 및 불꽃놀이 ★

## 주요행사

- ◆ 식전행사
- ◆ 기념식
- ◆ 프로그램 발표회
- ◆ 특별공연 우연이

## 부대행사

- ◆ 먹거리 장터
- ◆ 농산물 판매
- ◆ 수채화 전시회
- ◆ 프리마켓 운영
- ◆ 어린이 체험행사(페이스페인팅)

◆ 주관: 시전동주민자치위원회  
◆ 후원: 시전동 노인회, 통장협의회, 바르게살기운동협의회, 체육회,  
새마을지도자협의회 · 부녀회  
◆ 문의: 659-1618

**붙임 2**
**무료개방 주차장 현황**

순 번	구 분	주차장 명	면수	비 고
총 계		34개소	3,950	
계		6개소	213	
1	노 상 (6개)	해양공원 일원	25	해양공원일원
2		이순신광장로(1)	42	여객선터미널 앞
3		이순신광장로(2)	24	이순신광장 뒤
4		이순신광장로(3)	51	구. 낭만포차 일원
5		중앙로	13	여수농협충무지점 앞
6		흥국로	58	여수우체국 앞
계		28개소	3,737	
7	노 외 (28개)	서교동	242	동부주차관제센터
8		수산시장(1)	81(대형14)	수산물특화시장
9		수산시장(2)	19	특화시장 건너
10		수산시장(3)	148	남산초등학교 옆
11		이순신광장	102	지하
12		여문	164(대형2)	백병원 옆
13		선원동	123	여천롯데마트 뒤
14		흥국체육관	211	
15		진남관	95	
16		서교 연등천	74	시민회관 건너
17		학동선소상가(1)	242	서부주차관제센터
18		학동선소상가(2)	41	수자원공사 뒤
19		학동선소상가(3)	103	
20		학동선소상가(4)	50	세림 앞
21		용기공원	83	아일랜드 호텔 앞
22		오림동	26	
23		선소	193(대형12)	
24		향일암	87	
25		여서동 로터리	69	
26		웅천친수공원	468(대형16)	
27		소호요트마리나	71	
28		시청 로터리	93	
29		여문공원	248	환경도서관 아래
30		진남상가	100	
31		백야항	157	
32		박람회장 정문 앞	82	
33		덕충동 엑스포타운	69	
34		화장동	295	

### 붙임 3

## 여주시 무인민원발급기 증명서 발급 종류 및 수수료 안내

구분	증명서 종류	수수료	구분	증명서 종류	수수료	
주민 등록	주민등록등·초본	200 / 청구400	수산	어선원부 ※ 관내만 가능	800	
토지 지적 건축	개별공시지가확인서	800	농촌	농지원부(농지대장) ※ 관내만 가능	500	
	토지이용계획확인서	1,000 ※ 관외 2,000		농업경영체 증명서(농지, 임야)	무료	
	토지(임야)대장등본 대지권등록부	기본 500 ※ 20장 초과 시 장당 100원 추가		농업경영체 등록확인서(농지, 임야)		
	건축물대장	500	교육 ※ 대학교 대학원 발급 불가	검정고시 성적증명서(국문/영문)	무료	
차량	자동차등록원부(갑,을)	300		검정고시 과목합격증명서		
	건설기계등록원부(갑,을)	500 ※ 관외 1,500		검정고시 합격증명서(국문/영문)		
보건 복지	수급자증명서	무료		제적(정원외관리)증명서 ※ 2004년 3월 이후 제적자 가능		
	장애인증명서			성적증명서 ※ 2004년부터 가능		
	한부모가족증명서			교육비납입증명서 ※ 2010년부터 가능		
지 방 세	지방세세목별과세증명서 ※ 관내만 가능	800		학교생활기록부 ※ 2012년 이후 졸업생부터 가능		
	지방세납세증명서 ※ 관내만 가능	무료		졸업(예정)증명서(국문/영문) ※ 국문: 1983년 이후 졸업자부터 가능 ※ 영문: 2013년 이후 졸업자부터 가능		
병무	병적증명서	무료	건강 보험	지역가입자 건강장기요양보험료납부확인서	무료	
국세	사업자등록증명	무료 (연중 무휴 24시간)		지역가입자 건강장기요양보험료납부확인서(연말정산용)		
	휴업사실증명			직장가입자 건강장기요양보험료납부확인서		
	폐업사실증명			건강보험 자격득실확인서		
	모범납세자증명			건강보험 자격확인서		
	근로(자녀)장려금 수급사실증명			지역가입자 국민연금보험료 납부확인서		
	사업자단위과세적용종료사업자증명			직장가입자 국민연금보험료 납부확인서		
국세	납세증명서	무료 (연중 08:00 ~ 22:00)	근로 복지 공단	고용보험 자격이력내역서(근로자용)	무료	
	납세사실증명			고용보험 일용근로내역서(근로자용)		
	부가가치세 과세표준증명			고용·보험 개별사업장 자격내역확인서(근로자용)		
	부가가치세 면세사업자 수입금액증명			산재보험 자격이력내역서(근로자용)		
	연금보험료 등 소득세액공제확인서			산재보험 일용근로내역서(근로자용)		
	소득확인증명서 (개인종합자산관리계좌가입용)			고용·산재보험 가입증명원(개인/법인)		
부동산 (법원)	등기부등본 (건물, 토지, 집합건물)	1,000 ※ 현금만 가능		고용·산재보험료 신고 및 완납여부 증명원 (개인/법인)		무료
	제적등·초본	등본 500 / 청구1,000 초본 300 / 청구500		산재요양승인반려여부확인서(개인/법인)		
가족 관계	가족관계증명서 기본증명서 혼인관계증명서 입양관계증명서	500 / 청구1,000	여권	보험급여 지급확인서(근로자용)	무료	
				여권발급기록증명서(국문/영문)		
				여권발급신청서류증명서		
				여권실효확인서(국문/영문)		
				여권정보증명서		



새로운 내일! 전남 행복시대

새로운 내 일(Job), 행복한 내일!

**2024 전라남도 장애인 일자리박람회**

**다** **희망 (Job go)**

**함께**

2024. **9. 26.**(목) 13:00 ~ 17:00

**나주종합스포츠파크 다목적체육관**

 <b>40개 우수 기업</b> 1:1 현장면접	 <b>장애학생 진로설계, 일자리사업 안내</b>
 <b>장애인생산품 전시·홍보, 장애인 직업체험</b>	 <b>부대행사</b> 모의면접, 면접 스타일링 이력서 사진촬영 등

주최 | 전남남도 한국장애인고용공단

주관 | 전라남도장애인종합복지관

문의 | 061-332-4104~6



2024년  여수시 양성평등기금 지원사업

주거공간 개선 프로젝트

# "비움으로 찾는 행복"

취약계층 삶의 질 향상과 맞벌이 가정 일가정양립을 위해  
정리수납이 필요한 곳을 정리해드리는 사업으로 정리수납활동가 및 수혜대상자를 모집합니다.

## 활동가 및 수혜대상 모집

**활동기간** 2024년 9월 ~ 11월

**모집대상** 활동가 : 정리수납전문가 2급이상, 관련활동유경험자  
수혜대상 : · 취약계층(한부모가정, 장애아가정, 미혼모(부)가정)  
· 다문화가정  
· 맞벌이가정(내부기준 적용)

**모집기간** 활동가 : 2024. 9. 6.(금) 16:00까지  
수혜대상 : 2024. 10. 15.(화) 17:00까지 \*조기마감시 기간이 단축될수 있음

**모집인원** 활동가 : 20명  
수혜대상 : 20곳



**제출 서류** 활동가 참가신청서(센터비치및홈페이지다운로드) 이력서, 증명사진2매, 관련자격증사본, 통장사본  
수혜대상 참가신청서(홈페이지다운로드) 해당관련증명서, 생활보호시설(사업자등록증&고유번호증) 맞벌이가정(재직증명서, 주민등록등본)

**제출 방법** 활동가 방문 제출  
수혜대상 메일(ysvocation@hanmail.net) 또는 팩스(061-641-0556)

**선발 절차** 활동가 서류전형 → 면접 → 확정(개별통보)  
수혜대상 서류심사 → 필요시 현장방문 → 확정

**내용** 활동가 활동영역은 사전진단을 통해 정리수납서비스제공 \* 영역은 상황에 따라 조정될수있음  
· 활동시간 - 1일 8시간 이내 · 활동횟수 - 1인 5회  
· 지원금액 - 회당 78,880원(교통비,식비포함)  
수혜대상 주거공간의 취약한 곳 사전진단을 통해 선별적 정리수납 서비스 제공

 여수여성인력개발센터 TEL 061) 641-0050 FAX 061) 641-0556

여수시 시청로 34, 이레타운 4층(쌍봉사거리 우리스포츠클럽 건물)

<https://www.yswoman.or.kr>

2024년 다문화가족 자녀 지원사업

# 진로설계지원(다채움)

다문화 아동·청소년들이 안정적으로 사회에  
적응해나갈 수 있도록 하는 진로설계 지원 프로그램입니다.

7세~18세 다문화 아동·청소년, 외국인가족자녀라면

**누구나 신청가능!!!**

※ 선착순 신청으로 조기 마감될 수도 있습니다

진로  
및  
직업체험

취업 컨설팅  
및  
진로코칭 연계

전문적  
체계적  
상담

전남 여수시 새터로 33  
<https://yeosu.familynet.or.kr>

문의 : 061-692-4172  
담당 : 박민영 사회복지사



여수시 가족+센터  
YEOSU FAMILY CENTER



## 붙임 7

## 복지멤버십 안내 사업 목록

### □ 생애주기별 안내사업(10종)

번호	사업명	신청장소
1	가정양육수당 지원	읍면동
2	0~5세 보육료 지원	읍면동
3	만 3~5세 누리과정 지원	읍면동
4	아동수당 지급	읍면동
5	시간제보육	읍면동
6	다함께 돌봄 사업	기타
7	어린이 국가예방접종 지원사업	보건소
8	인플루엔자 국가예방접종 지원사업	보건소
9	부모급여	읍면동
10	첫만남이용권	읍면동

### □ 소득재산조사 확인 안내사업(32종)

번호	사업명	신청장소
1	방과후 학교 자유수강권(초중고 교육비 지원)	읍면동
2	고교학비 지원(초중고 교육비 지원)	읍면동
3	생계급여(기초생활보장사업)	읍면동
4	의료급여(기초생활보장사업)	읍면동
5	주거급여(기초생활보장사업)	읍면동
6	교육급여(기초생활보장사업)	읍면동
7	차상위인부담경감대상자지원	읍면동
8	차상위계층확인사업	읍면동
9	기초연금	읍면동
10	장애인연금	읍면동
11	차상위 장애수당	읍면동
12	차상위 장애아동수당	읍면동
13	한부모가족 아동양육비 지원	읍면동
14	청소년한부모 자립 지원	읍면동
15	암환자의료비지원	보건소
16	희귀질환자 의료비 지원 사업	보건소
17	발달재활서비스	읍면동
18	언어발달지원사업	읍면동
19	장애아가족양육지원	읍면동
20	아이돌봄 서비스	읍면동
21	저소득층 기저귀·조제분유 지원	보건소
22	고위험 임신부 의료비 지원	보건소
23	난임부부 시술비 지원	보건소
24	미숙아 및 선천성 이상아 의료비 지원	보건소
25	선천성 난청검사 및 보청기 지원	보건소
26	선천성 대사이상 검사 및 환아관리	보건소
27	산모·신생아 건강관리 지원 사업	보건소
28	취학 전 아동 실명예방	보건소
29	국가유공자 생활조정수당	보훈지청
30	국가유공자 의료급여증발급	보훈지청
31	국민취업지원제도	고용센터
32	청소년부모 아동양육비 지원	읍면동

### □ 자격확인 안내사업(41종)

번호	사업명	신청장소
1	해산급여	읍면동
2	양곡할인	읍면동
3	의료급여 임신출산진료비 지원	읍면동
4	의료급여 장애인보조기기 지원	읍면동
5	아동발달지원계좌(디딤씨앗통장)지원	읍면동
6	발달장애인 가족휴식 지원사업	읍면동
7	발달장애인 부모상담 지원사업	읍면동
8	발달장애인 주간활동 서비스	읍면동
9	여성 장애인 출산비용지원	읍면동
10	장애인 활동 지원	읍면동
11	장애인 스포츠강좌 이용권	읍면동
12	저소득장애인 잔디밭 밭갈이 및 잡초 제거 지원	읍면동
13	시청각장애인용 TV 무료 보급사업	읍면동
14	노인맞춤돌봄서비스	읍면동
15	장애인보조기구지원	읍면동
16	의사상자 등 지원	읍면동
17	통합문화이용권	읍면동
18	스포츠강좌이용권	읍면동
19	가스요금할인	읍면동
20	저소득층 전기요금할인	읍면동
21	TV수신료 면제	읍면동
22	정보통신보조기기보급	읍면동
23	이동통신 요금감면	읍면동
24	장애인 일자리 지원	시군구
25	에너지바우처	시군구
26	보조공학기기지원	공공기관
27	노인일자리 및 사회활동 지원사업	민간
28	노인 무릎인공관절 수술 지원 사업	보건소
29	노인 안검진 및 개안수술	보건소
30	초중고 교육 정보화 지원(초중고 교육비 지원)	읍면동
31	장애아 보육료 지원	읍면동
32	청소년 발달장애 학생 방과 후 활동 서비스	읍면동
33	다문화 보육료 지원	읍면동
34	여성청소년 생리대 바우처 지원	읍면동
35	과학문화바우처	온라인
36	산재생활안정자금융자사업	온라인
37	중증장애인근로자 출퇴근비용지원	읍면동
38	영양플러스	보건소
39	자립준비청년 자립수당	읍면동
40	노인·장애인 응급안전안심서비스	읍면동
41	일상돌봄서비스	읍면동

### □ 서울시 자체 복지서비스(6종)

번호	사업명	신청장소
1	서울형 기초보장제도	읍면동
2	서울시 장애인 버스요금지원	읍면동
3	장애인 가족지원센터 긴급돌봄지원	가족센터
4	서울형 교육서비스	온라인
5	서울형 장애인 부가급여 지원사업	읍면동
6	뇌병변장애인 대소변흡수용품 구입비 지원사업	장애인 복지관

# 복지멤버십 가입이벤트

대상	복지멤버십에 아직 가입하지 않은 국민
응모방법	복지로(PC 또는 모바일)에서 신규로 복지멤버십 (맞춤형 급여 안내) 가입 후 개인정보 활용 동의 및 제3자 제공 동의 여부 동의하면 이벤트 참여 완료
기간	2024년 8월 23일 ~ 9월 27일
이벤트상품	스타벅스 아메리카노 쿠폰(2,000명)
당첨자발표	'24.10.4. 당첨자 개별 휴대전화 발송



보건복지부



한국사회보장정보원



○ 정기기부(개인)

(기준: 2024. 9. 6., 단위: 원)

연번	후 원 처	월 기부금	연번	후 원 처	월 기부금	연번	후 원 처	월 기부금
1	JCB주니어 여천점	10,000	23	김세림	10,000	45	김태열	10,000
2	강동훈	20,000	24	김세민	10,000	46	김해순	5,000
3	강옥	10,000	25	김순남	10,000	47	김홍순	5,000
4	강정식	5,000	26	김승용	5,000	48	남양유업	10,000
5	강정욱	5,000	27	김승휘	10,000	49	넥스원(주)	30,000
6	고영조	10,000	28	김양희	10,000	50	노경아	10,000
7	국수와김밥	10,000	29	김연순	10,000	51	다복횃집	10,000
8	권미선	5,000	30	김연이	5,000	52	다운마트	10,000
9	김군태	10,000	31	김영인	5,000	53	달님	10,000
10	김다슬	5,000	32	김영자	10,000	54	동아직업 소개소	10,000
11	김덕희	5,000	33	김용한	10,000	55	모성환내과	10,000
12	김명자	5,000	34	김원균	10,000	56	문복레	5,000
13	김명중	10,000	35	김은영	5,000	57	문산	10,000
14	김명진	10,000	36	김은주	5,000	58	문영	10,000
15	김명환	10,000	37	김이슬	5,000	59	박남주	10,000
16	김미숙	10,000	38	김재일	10,000	60	박미숙	5,000
17	김미자	10,000	39	김정미	5,000	61	박미현	10,000
18	김민선	10,000	40	김정애	10,000	62	박성연	10,000
19	김민숙	10,000	41	김정훈	10,000	63	박숙희	5,000
20	김민준	5,000	42	김정희	10,000	64	박순옥	10,000
21	김성예	10,000	43	김진호	10,000	65	박시자	5,000
22	김세라	10,000	44	김창희	10,000	66	박쌍순	5,000

연번	후 원 처	월 기부금	연번	후 원 처	월 기부금	연번	후 원 처	월 기부금
67	박옥자	5,000	90	여수마미반찬	10,000	113	이효민	10,000
68	박온자	10,000	91	여수상하 목 장	5,000	114	이효수	5,000
69	박인희	5,000	92	연희미용실	20,000	115	임광열	10,000
70	박정순	10,000	93	오입수	30,000	116	임상민	5,000
71	박형근	5,000	94	오정숙	5,000	117	임애례	10,000
72	배성현	10,000	95	우리우유	10,000	118	장우진	20,000
73	백종근	10,000	96	우정식당	10,000	119	전석률	10,000
74	백지은	10,000	97	위종일	10,000	120	전영애	10,000
75	백춘희	5,000	98	유승현	10,000	121	정광조	10,000
76	부일식당 2호점	10,000	99	유원평	5,000	122	정광호	5,000
77	서근배	10,000	100	유흥	10,000	123	정귀준	30,000
78	서한평	30,000	101	윤희철	5,000	124	정금숙	10,000
79	서이원	20,000	102	은혜약국	10,000	125	정남수	30,000
80	서일용	10,000	103	이광식	5,000	126	정미영	10,000
81	서참애	10,000	104	이광찬	10,000	127	정병철	5,000
82	세이브가방	10,000	105	이남재	5,000	128	정세현	10,000
83	손시현	10,000	106	이매자	10,000	129	정승미	10,000
84	송재열	10,000	107	이명구	10,000	130	정승훈	5,000
85	신득수	10,000	108	이명희	10,000	131	정연주	10,000
86	신미연	10,000	109	이미은	5,000	132	정진섭	10,000
87	신장휴	10,000	110	이선희	10,000	133	정창선	10,000
88	신지현	10,000	111	이영주	10,000	134	정태환	10,000
89	양명자	5,000	112	이영희	10,000	135	정현아	10,000

연번	후 원 처	월 기부금	연번	후 원 처	월 기부금	연번	후 원 처	월 기부금
136	조문상	10,000	142	주준선	5,000	148	하정윤	10,000
137	조사진	5,000	143	천말심	10,000	149	한소영	10,000
138	조연숙	10,000	144	최민희	10,000	150	형제이발관	10,000
139	조진우	10,000	145	최병운	30,000	151	황옥동	5,000
140	주선덕	5,000	146	최선경	10,000	152	황 제 쟁 반 짜장거북성	10,000
141	주종섭	30,000	147	최정필	10,000	이 하 여 백		

※ 정기기부에 참여해 주신 동민 여러분께 감사드립니다.

○ 일시기부(개인)

(기준: 2024. 9. 6., 단위: 원)

연번	후 원 처	기부금	연번	후 원 처	기부금
1	박인희(72통장)	200,000	3	천말심(44통장)	50,000
2	김 선 태	100,000	이 하 여 백		

※ 일시기부에 참여해 주신 동민 여러분께 감사드립니다.

(기준: 2024. 9. 6., 단위: 원)

연번	사업장 명	월 기부액	연번	사업장 명	월 기부액
1	서울웅천치과의원	10,000	23	파리바게뜨	10,000
2	윤철승내과의원	30,000	24	연지식당	10,000
3	두리통신주식회사	10,000	25	태풍회선어	10,000
4	김미선(이디야)	10,000	26	밝은내과 21	30,000
5	(주) 아이비	20,000	27	코끼리약국	10,000
6	썬데이베이크숍	50,000	28	풍미	10,000
7	행복한우전문판매점	30,000	29	프리미엄 푸드마켓	10,000
8	부영청과	30,000	30	시전푸줏간	10,000
9	여수웅천식자재(주)	50,000	31	장수방앗간	10,000
10	한려인쇄	10,000	32	조선김치	10,000
11	웅천국밥	10,000	33	버드나무	10,000
12	손수김밥	10,000	34	여천좌수영약국	30,000
13	해성식당	10,000	35	주연참숯갈비	10,000
14	명동먹거리	10,000	36	추억꺼리	10,000
15	마몽드헤어	10,000	37	통큰 맛집	10,000
16	비에스디자인	30,000	38	시전노인복지센터	10,000
17	별라촌	10,000	39	에덴김치방	10,000
18	상무초밥 여수점	20,000	40	본죽 한국병원점	10,000
19	식후경돌산갓김치	10,000	41	신통은혜의원	30,000
20	메리퀸	30,000	42	신통한의원	30,000
21	시전돌곱창	10,000	43	그릴애프라이	10,000
22	일레븐마트	10,000	44	스타일노리터	10,000

★ 우리마을 착한가게가 더욱 번창할수 있도록 적극 이용해주시고 홍보해 주세요!!

연번	사업장 명	월 기부액	연번	사업장 명	월 기부액
45	라도김치	10,000	57	(유)여수밤바다교통	20,000
46	더큰소망 주야간보호센터	20,000	58	더벤티 신기점	10,000
47	신기의료기	10,000	59	더벤티 여수여천점	10,000
48	신기아꾸	10,000	60	포레스트마트	10,000
49	다소니약국	20,000	61	돌산다정횃집	20,000
50	띠모아 원룸	10,000	62	여수웅천딸기모찌	10,000
51	정아식품	50,000	63	제드(ZED)	10,000
52	국성	10,000	64	알록달록테이블	20,000
53	눈그린 안경	10,000	65	삼육지역아동센터	10,000
54	청화대 이용원	10,000	66	송월타올	10,000
55	씨엘 미용학원	10,000	67	(주)한길전력	100,000
56	주순엽프레스플라워	10,000	이 하 여 백		

### ※ 우리마을 착한가게 선정기준

#### ● 총 기부금액 360,000원 이상 약정 체결 사업장

(예시)

- 월 기부금 1만 원, 3년 약정(총 기부금 360,000원) → 착한가게 선정
- 월 기부금 3만 원, 1년 약정(총 기부금 360,000원) → 착한가게 선정
- 월 기부금 1만 원, 2년 약정(총 기부금 240,000원) → 착한가게 미선정

(기준: 2024. 9. 6., 단위: 원)

연번	기부자명	입금일자	기부금	연번	기부자명	입금일자	기부금
1	김주희	6. 10.	1,000	22	박시자	7. 11.	10,000
2	성주현	6. 15.	10,000	23	이점덕	7. 11.	30,000
3	조영은(21통장추천)	6. 20.	10,000	24	채형석	7. 11.	10,000
4	윤홍지(6통장추천)	6. 20.	10,000	25	박신자	7. 11.	10,000
5	박종만(6통장추천)	6. 20.	10,000	26	김영균	7. 11.	10,000
6	김형순(6통장추천)	6. 20.	20,000	27	밝은내과 21 (20통장추천)	7. 25.	50,000
7	정영애(13통장)	6. 20.	30,000	28	박명희	7. 25.	100,000
8	김정희(60통장)	6. 20.	50,000	29	부영청과 이영심 (20통장추천)	7. 25.	50,000
9	남주희	6. 24.	50,000	30	행복정육점 주용준 (20통장추천)	7. 25.	100,000
10	백년회로백송 (21통장추천)	6. 25.	10,000	31	코끼리약국 (20통장추천)	7. 25.	50,000
11	김종예(21통장)	6. 25.	10,000	32	이은순	7. 26.	10,000
12	손영범(7통장)	6. 25.	100,000	33	김봉순	7. 26.	10,000
13	에이스산업	6. 25.	1,000,000	34	정도수	7. 29.	100,000
14	성실도배장판	6. 27.	500,000	35	이영이(49통장)	8. 8.	50,000
15	김영균	6. 28.	10,000	37	박정순(29통장)	8. 12.	10,000
16	해성(20통장추천)	7. 1.	100,000	36	여천농협시전지점 (20통장추천)	8. 12.	100,000
17	김해숙(20통장추천)	7. 1.	5,000	38	별라촌(20통장추천)	8. 13.	50,000
18	임미옥(20통장추천)	7. 1.	10,000	39	시전돌곱창 (20통장추천)	8. 13.	50,000
19	장안복집 (20통장추천)	7. 1.	10,000	40	조춘실(6통장)	8. 23.	140,000
20	허경자(20통장추천)	7. 1.	10,000	41	한국병원	8. 30.	1,000,000
21	박성춘	7. 2.	100,000	이 하 여 백			

※ 2024년 지회매칭 연합모금 사업에 참여해 주신 동민 여러분께 감사드립니다!

# 남해안 거점도시 **미항** 여수

여수시 시 전 동

여수시 시전6길 16(신기동) TEL (061)659-1599 FAX (061)659-1922