

제 2024 - 19호
2024년 10월 7일

미 평 동 회 보

【시 정 방 침】
소통화합 열린도시
인재육성 산업도시
문화예술 복지도시
해양관광 휴양도시
기후변화 선도도시

남해안 거점도시 **미항**여수

... 더불어 함께하는 행복한 미평동 ...

여수시 남성은
가사를 **분담** 합니다!

심심여수

청결한 세상

부패 Zero, Clean 여수

회람

※ 본 회보는 공문서로 효력을 갖습니다.

목 차

I. 주요 언론 보도	5
--------------------	---

II. 회 의 자 료

① 행정민원팀 소관	10
------------	----

② 복지지원팀 소관	18
------------	----

③ 맞춤형복지팀 소관	21
-------------	----

III. 붙임자료	25
------------------	----

IV. 시정 홍보 자료	31
---------------------	----

V. 참 고 사 항	51
-------------------	----

I

주요 언론 보도

I. 주요 언론 보도

□ 스포츠 암표 신고하면 ‘한국시리즈 입장권’ 준다

- 문화체육관광부가 한국프로스포츠협회와 함께 국민체육진흥법 일부 개정 법률시행을 계기로 암표 근절 인식을 확산하는 대국민 캠페인을 펼친다. 올해 사상 최초로 1,000만 관중을 기록한 프로야구의 역대급 흥행 열기를 암표 근절 캠페인으로 이어간다. 오는 30일부터 내달 16일까지 프로야구 포스트시즌 암표 의심 사례를 암표 통합 신고 누리집(www.culture.go.kr/singo)에 신고하면 추첨을 통해 한국시리즈 입장권(1인 2매)을 지급한다.
- 당첨자는 다음 달 21일 발표할 예정이며 당첨자에게는 개별적으로 문자메시지와 전자우편으로 안내할 예정이다. 아울러 문체부는 프로 단체, 입장권 판매 대행사 등과 협력해 다음 달부터 각 예매 사이트 등에서 개정법률 시행과 암표 신고 방법을 적극적으로 알린다. 법률 시행 이후에도 매크로 이용과 관계없는 암표 판매행위까지 처벌 대상으로 확대할 수 있도록 법률 개정을 검토하는 등 제도 개선 방안도 모색할 방침이다.

<암표 매매 행위 단속>



출처 : 매일신문

<기아타이거즈 2024 한국시리즈 출정식>



출처 : 마이데일리

- 문체부는 “이번 개정 국민체육진흥법 시행이 스포츠 분야 암표 거래를 근절하는 중요한 계기가 될 것으로 기대한다”며 “앞으로도 제도 개선과 함께 각 프로연맹·구단과의 협력을 강화하고 캠페인 등을 추진해 암표를 근절하고 방지하는데 최선을 다하겠다”고 밝혔다.

□ 청약통장 더 쏠쏠해진다...금리 최고 3.1%로 인상

- 국토교통부는 25일 청약통장을 보유한 가입자에게 더욱 다양한 혜택을 주기 위해 올해 발표한 개선사항을 본격적으로 시행한다고 밝혔다. 우선, 주택 청약종합저축의 금리를 지난 23일 0.3% 포인트 인상했다. 2022년 이래로 총 1.3% 포인트를 높여 2,500만 가입자가 혜택을 받을 것으로 기대된다. 또한 10월 1일부터 민영·공공주택 중 한가지 유형에만 청약할 수 있었던 종전 입주자저축을 주택청약종합저축으로 전환할 수 있다. 종합저축으로 전환하면 모든 주택 유형에 청약할 수 있고, 높은 금리, 소득공제 혜택 등의 혜택을 받을 수 있게 된다. 상품 전환은 종전 입주자저축에 가입한 은행에서 가능하고, 11월 1일부터는 청약 예부금의 다른 은행 전환도 시행할 예정이다.
- 아울러, 올해부터 청약통장 소득공제 한도를 기존 240만원에서 300만원으로 상향하며 혜택을 최대한 누릴 수 있도록 월 납입 인정액도 10만원에서 25만원으로 높인다. 국토부는 지난 2월 무주택 청년을 위한 청년 주택드림 청약통장을 출시해 모두 122만 가입자를 달성하였으며, 지난 23일부터는 군장병 내일준비 적금의 만기 수령액을 청년 주택드림 청약통장에 최대 5,000만원까지 일시납할 수 있도록 연계했다. 내년부터는 청약통장의 소득공제와 이자소득 비과세 혜택을 무주택 세대주 외에도 배우자까지 확대할 계획이다.

<주택청약저축 안내문>



출처 : 뉴스1

<청년우대형 주택청약종합저축통장>



출처 : 뉴시스

□ 무선이어폰 · 손풍기 등도 재활용 의무화...연간 2,000억원 편익 발생

- 환경부는 폐전기·전자제품의 재활용 촉진을 위한 ‘전자제품등자원순환법’ 하위법령 개정안을 25일부터 40일동안 입법예고한다고 밝혔다. 이번 개정안은 생산자책임회용제도로 대표되는 환경정보장제도 대상 품목에 세탁기, 냉장고 등 기존 중·대형 가전제품 50종에서 무선이어폰, 휴대용 선풍기 등 중·소형을 포함한 모든 전기·전자제품으로 확대하는 것이다.
- 특히 이번 개정으로 연간 약 7만 6,000톤의 폐전기·전자제품에 대한 재활용이 확대되는 바, 이 과정에서 추출되는 철과 플라스틱의 재자원화 등으로 연간 2,000억원 이상의 환경적·경제적 편익이 발생할 것으로 기대된다. 이번 개정안의 주요 내용은 국민참여입법센터에서 확인할 수 있는데, 환경부는 이해관계자 의견 수렴 등의 입법 절차를 마무리한 뒤 제도 안착을 위한 유예기간을 거쳐 2026년 시행할 계획이다.

<전자폐기물 캠페인>



출처 : 뉴스1

<개정안 입법예고 내용 발표>



출처 : 뉴스1

- 환경부는 “안전한 회수 체계 확립, 재활용시설의 확충 등 정책적 지원을 통해 폐전기·전자제품 생산자책임재활용제도의 전 품목 확대가 원활히 정착될 수 있도록 최선을 다할 것”이라고 밝혔다.

II

회의자료

1 10월 중 주요 행사 개최 홍보

[담당자 : 김승현 ☎659-1513]

□ 행사개요

- (2024 여수시민의 날 기념식) 2024. 10. 15.(화) 10:00/ 진남경기장 일원
- (제26회 여수시민체육대회) 2024. 10. 15.(화) ~ 10. 16.(수)/ 진남경기장 등
 - ❖ **시민체육대회 경품 수령 관련 주요 안내사항**
 - 대회 경품 수령 대상자는 행사 종료 후 60일 이내 수령 가능/ 이때, 미수령된 경품은 지역사회 복지시설 나눔 기부처리
- (제2회 미평동 주민총회 및 제6회 미평동민 한마음 축제)
2024. 10. 25.(금) 16:00~/ 미평공원 특설무대

□ 협조사항

- 10월 중 주요 행사에 주민들이 관심을 갖고 동참할 수 있도록 일정 홍보

2 관내 발생 주요 동향 공유 협조

[담당자 : 김승현 ☎659-1513]

□ 공유사항

- 사건·사고 및 재난·재해 발생사항 및 각종 집단민원 발생에 관한 사항
 - ⇒ 사망 등 각종 사건·사고, 태풍, 집중호우, 산불 등 화재
 - ⇒ 관내 독거노인 등 취약계층 위기상황 발생 시
 - ⇒ 생활불편사항(상하수도, 가로·보안등 고장, 도로·교통·환경문제 등)
- 관내 미답사례, 시정 주요 사안, 직능단체 경조사 등 관내 시민 동향

□ 협조사항 : 주민센터, 업무담당 직원, 통장단 특방 활용 동향 공유

※ [야간, 주말 및 공휴일] - 시청 당직실로 전화 착신되어 있으므로, 담당직원, 통장단
특방 활용 동향 공유

578돌 한글날 맞이 국가상징인 태극기 달기 운동을 통하여 국가적 의미의 기념 행사를 경축하고 시민들의 나라 사랑하는 마음을 드높이고자 함

□ 추진개요

- 계양일시 : 2024. 10. 9.(수) ※ 07:00 ~ 18:00
- ※ 「대한민국 국기법」 제8조에 따라 매일 또는 24시간 계양도 가능
- 계양대상 : 관공서, 가정, 민간기업·단체, 주요 도로변 등

□ 협조사항

- 마을별 주민 홍보를 통해 각 가정 태극기 달기 권유 및 적극 독려
- 마을방송을 이용, 전일 오후 및 당일 아침에 태극기달기 방송 집중 실시
- 특히, 한글날 당일 전 지역에 태극기가 계양될 수 있도록 적극 홍보
- 한글날 당일 마을별 태극기 계양 수범지역 사진 촬영 및 송부 협조

■ 마을방송 및 아파트 등 공동주택 안내방송(안)

< 예시 : 한글날 전일 및 당일/ 각 2회 안내 >

구 분	방송시간	방 송 문 안 (예)
한글날 전일 및 당일	오전 (10:00 전후)	○○○○○에서 알려드립니다. 10월 9일은 한글날입니다. 우리 모두 가정마다 나라 사랑하는 마음으로 태극기를 답시다.
	오후 (17:00 전후)	

※ 공동주택(아파트) 등에서 방송할 때에는 늦은 저녁시간, 이른 아침시간 방송 등으로 주민들에게 피해가 발생하지 않도록 주의

4

제76주년 여순사건 희생자 추념 동참 홍보

[담당자 : 김승현 ☎659-1513]

□ 추념식 개요

- 행 사 명 : 제76주년 여순사건 희생자 합동 추념식
- 일시/장소 : 2024. 10. 19.(토) 15:00 / 이순신광장
- 참 석 : 200여 명(시장, 시의장, 국회·도·시의원, 유족회장, 유족 및 시민 등)
- 내 용
 - (식전행사) 4개 종교 단체 추모행사, 시립합창단 공연
 - (본 행 사) 추모사, 추모공연, 헌화 및 분향

□ 협조사항

- 전 주민이 여순사건 희생자를 추념할 수 있도록 마을 방송 활용 홍보 협조

구 분	방 송 문 안 (예)
추념일 전일 및 당일	<ul style="list-style-type: none"> ▶ 제76주년 여순사건 희생자 합동추념식이 10월 19일 토요일 15시에 이순신광장에서 거행됩니다. ▶ 합동추념식에 맞춰 15시 정각에 묵념 사이렌이 1분간 울릴 예정으로 시민 여러분께서는 하시던 일을 잠시 멈추고 여순사건 희생자 영령을 추모하는 묵념 시간을 가져 주시기 바랍니다.

5

전세사기 피해자 생활안정자금 지원사업 시행 안내

[담당자 : 노동재 ☎659-1515]

주거불안을 겪고 있는 전세사기 피해자의 일상회복을 위해 전세사기 피해자 생활 안정자금 지원사업 시행

□ 운영개요

- 신청기간 : 2024. 9. 23. ~ 예산 소진시까지
- 지원대상 : 전세사기 피해자(등) 결정자 중 피해주택이 여수시에 소재하고 신청일 현재 전남도 내에 주소를 둔 자
- 지원내용 : 신청인 1인(가구당) 긴급복지 100만원 지원
- 신청방법 : 방문 또는 여수시청 건축과 등기우편 접수
- 구비서류 : 신청서 및 개인정보 수집·이용 동의서, 전세사기 피해자 결정문 사본(원본대조필), 주민등록등본, 통장사본, 신분증 사본 등
- 문 의 : 여수시 건축과(☎061-659-4092)

□ 협조사항 : 전세사기 피해자들이 생활안정자금 지원받을 수 있도록 홍보

□ 검사개요

- 일시/장소 : 2024. 10. 10.(목) 14:00~16:30/ 동행정복지센터
 - ※ 현장방문 사전 신청자 모집기한 종료(이동 불가능한 저울 등)
- 검사대상 : 상거래 및 증명용으로 사용되는 10톤 미만의 계량기
 - ※ 2023년 및 2024년에 제작 또는 수리 검정을 받은 계량기는 제외
- 안내사항
 - 정기검사를 받지 않은 저울을 사용한 경우 「계량에 관한 법률」 제76조2항 13호에 따라 100만원 이하의 과태료 부과
 - 현장방문 대상은 소재 장소 검사 신청자에 한함
 - 우천 등으로 해당 검사일에 검사를 못 받는 경우 다른 동 주민센터에서 검사 가능
- 문 의 : 경제일자리과 지역경제팀(☎659-3609)

□ 협조사항

- 계량기 소재 사업장 등 주민들이 정기검사일에 검사가 완료될 수 있도록 홍보
- 【붙임 1】 홍보문 1부(p 26).

□ 교육개요

교육명	교육기간	교육장소	주요내용	인원	수강료
농식품 가공 창업교육	10. 30. ~ 11. 27. (5회, 20시간)	농업기술센터 (농촌체험학습장, 농산물가공교육장)	농산물 가공 기초이론, 가공기계 활용 및 디자인 패키징 실습 등	20명 (여주시민)	무료

□ 교육생 모집

- 신청기간 : 2024. 9. 30.(월) ~ 10. 11.(금) 09:00~18:00/ 선착순 마감
- 모집인원 : 20명
- 신청방법 : 방문접수 ※ 접수처 : 농업기술센터 농촌진흥과 농촌자원팀
- 응시자격 : 관내 생산되는 농산물로 가공을 희망하는 여주시민
- 제출서류
 - 교육신청서, 개인정보 제공·활용 동의서 : 붙임 참조
 - 선택사항 : 농업인 증명서류(농업경영체등록확인서 등)

□ 협조사항 : 교육을 희망하는 농업인들이 참여할 수 있도록 홍보

2024 6. 1. 기준 결정 공시된 개별주택가격에 대한 적정성 및 공정성 확보를 위한 주택 소유자 등 이의신청 접수기간 홍보

□ 이의신청

- 기 간 : 2024. 9. 26. ~ 10. 25.(30일)
- 신청대상 : 개별주택 소유자 및 법률상 이해관계인
- 신청장소 : 부동산공시가격알리미(www.realtyprice.kr), 세정과, 읍면동 주민센터
- 신청서류 : 개별주택가격 이의신청서, 개인정보 수집·이용 동의서

❖ 결정공시 개요

- ▶ 일 자 : 2024. 9. 26.(목)
- ▶ 공시대상 : 333호 ※ 공시제외 : 22호(국공유, 무허가주택)
- ▶ 가격열람 : 부동산공시가격알리미(www.realtyprice.kr), 시 홈페이지, 세정과 및 읍면동

□ 이의신청에 대한 처리

- 검토사항 : 제출 건에 대한 개별주택 특성, 적정가격, 인근 주택과의 가격 균형 여부 재조사
- 결과통지 : 이의신청 가격 검증 및 처리('24. 10. 28. ~ 11. 15.)
- 개별주택가격 조정·공시('24. 11. 21.)

□ 협조사항 : 개별주택가격에 이의가 있는 주민들이 기간 내 신청할 수 있도록 홍보

□ 고용허가 개요

- 신청기간 : 2024. 10. 7. ~ 10. 18.
- 허가직무 : 주방보조원(한국표준직업분류 95220)
- 허가업종 : 한식 음식점업(한국표준산업분류 5611), 외국식 음식점업(한국표준산업분류 5612)
- 허가기준 : 고용허가 신청일 기준 동일 사업장에서 5년 이상 영업 유지
- 고용인원 : 5인 미만 사업장 1명, 5인 이상 사업장 2명까지 가능
- 신 청 : 사업장 관할 고용노동부 지방관서 또는 고용24(www.work24.go.kr)
- 문 의 처 : 고용노동부 상담센터 1350

□ 협조사항 : 신청기한 내 신청할 수 있도록 지역 상공인에게 홍보

【붙임 2】 홍보문 1부(p 27).

□ 보험개요

- 가입기간 : 연중
- 보장대상 : 주택, 온실 및 소상공인 상가·공장
- 대상재해 : 태풍, 호우, 홍수, 강풍, 풍랑, 해일, 대설, 지진, 지진해일
- 가입방법
 - 저소득층(기초생활수급자, 차상위계층) 및 재해취약지역* 내 주택 소유자는 읍면동 주민센터 ※ 단체 가입 상품

* 재해취약지역

- ▶ 자연재해위험개선지구(울촌면 조화리 일원)
- ▶ 해일위험구역(오동도, 만성리, 모사금)
- ▶ 상습침수구역(중앙동·충무동 로터리, 국동 롯데마트 주변, 도원지구, 수산시장, 교동시장, 서시장 등)

- 일반가입 : 보험사에 개별 가입 ※ 공동주택 신규가입 제한

○ 지원 내용

- 저소득층(기초생활수급자, 차상위계층) : 전액 지원
- 일반 : 보험료 70% 지원

□ 협조사항 : 관심 있는 주민들이 사업을 신청할 수 있도록 홍보

❖ 개별가입 시 취급 보험사 및 연락처

DB손해보험	044-205-5990	KB손해보험	044-205-5993
현대해상화재보험	044-205-5991	NH농협손해보험	044-205-5994
삼성화재	044-205-5992	한화손해보험	044-205-5995

□ 사업개요

- 사업명 : 2024-2025절기 코로나19 임시 예방접종 지원사업
- 사업기간 : 2024. 10. 11.(금) ~ 2025. 4. 30.(수)
- 접종대상 : 65세 이상 어르신, 생후 6개월 이상 면역저하자 및 감염취약시설 입원·입소자
- 접종백신 : JN.1 단가백신(화이자, 모더나)
- 접종기준(12세 이상)
 - 이전 접종력과 상관 없이 1회 접종
 - 이전 백신 접종 3개월(90일) 이후 접종 가능
- 접종방법 : 사전예약 없이 당일 접종, 인플루엔자 백신과 코로나19 동시 접종 권고
- 접종기관 : 보건소(학동, 여서동), 도서 보건지소 및 위탁의료기관 97개소

❖ 2024-2025절기 인플루엔자 국가예방접종 지원사업/ 무료 접종

사업대상자	사업기간	접종장소
생후6개월~13세 어린이 (2011.1.1. ~ 2024. 8. 31.)	(2회 접종) '24. 9. 20.(금) ~ '25. 4. 30.(수) (1회 접종) '24. 10. 2.(수) ~ '25. 4. 30.(수)	위탁의료기관 보건지소·진료소
임신부 (산모수첩, 임신확인서 등 제시)	'24. 10. 2.(수) ~ '25. 4. 30.(수)	위탁의료기관 보건지소·진료소
65세 이상 어르신 (1959.12.31.이전 출생자)	'24. 10. 11.(금) ~ '25. 4. 30.(수)	위탁의료기관, 보건소 보건지소·진료소
·14~64세 기초생활수급자 ·14~64세 심한 장애인(구1~3급) ·64세 이하 유공자(본인)	'24. 10. 11.(금) ~ '25. 4. 30.(수)	보건소 보건지소·진료소

□ 보건소 어르신 인플루엔자 및 코로나19 예방접종 사전예약제 운영

- 사전예약 기간 : 2024. 9. 30.(월) 09:00부터 선착순 전화 예약
 - * 사전예약은 2024. 10. 31.(목) 까지 운영하며, 11월부터는 예약없이 접종 가능
- 여수시보건소(학동), 중부보건지소(여서동)에 한함, 위탁의료기관은 별도 문의
- 예약문의
 - 여수시보건소(학 동) ☎ 659-4268, 659-4272, 659-5609
 - 중부보건지소(여서동) ☎ 659-4335, 659-4336, 659-4337

□ 협조사항 : 사업기간 내 대상자가 접종할 수 있도록 지역민에게 홍보

【붙임 3】 홍보문 1부(p 28).

□ 사업개요

- 검진기간 : 2024. 1. ~ 12.
- 검진대상 : 20세 ~ 64세 의료급여수급권자 중 짝수년도 출생자
 - ※ 당해연도 대상자는 2024. 1. 1.자 기준으로 선정/ 8. 31. 기준 미평동 미수검자 108명
- 검진주기 : 2년마다 출생연도에 따라 짝·홀수연도를 구분하여 실시
- 검진항목 : 신체계측, 흉부방사선 촬영, 혈액검사 등 11개 항목
- 검진기관 : 건강검진 지정의료기관
- 검진비용 : 무료
- 검진절차



- 문 의 : 여수시보건소 건강증진과 예방접종관리팀 (☎659-4381)
국민건강보험공단(☎1577-1000)

□ 협조사항

- 검진 대상에 해당하는 의료급여 수급 주민들이 적극 검진할 수 있도록 홍보

복지지원팀 소관

1

2024년 경로의 달 행사 기념품 배부 협조 요청

[담당자 : 이경숙 ☎659-1517]

□ 행사개요

- 기 간 : 2024. 10. 17. ~ 10. 31.
- 대 상 : 65세 이상(1958년 9월 이전 출생) 미평동 거주 어르신 2,437명
- 내 용 : 기념품 배부 및 안부 살피기

□ 협조사항

- 통별 기념품 수령 장소 제출 : 2024. 10. 8.(화)까지
- 개인별 기념품 배부 및 거동불편 어르신 안부살피기 병행
- 배부 결과 제출 : 2024. 11. 5.(화)까지 ※미배부 물품 포함

2

2024년 하반기 저소득주민 복지증진자금 대여 사업 신청 안내

[담당자 : 김운형 ☎659-1518]

□ 추진개요

- 신청기간 : 2024. 10. 7.(월) ~ 10. 11.(금) ※ (응자시기) 2024. 11월 중
- 응자대상 : 기초생활수급자 및 차상위계층
- 사업규모 및 응자금액 : 1.5억 / 세대별 1,000만원 이하(보증대출)
- 응자조건 : 연 2%, 3년 거치 5년 분할 상환, 연체이자 연 5%
- 응자사유 : 사업자금, 학자금, 임대보증금, 재난에 따른 생계자금에 한함.
- 처리절차

신청 및 접수
사업계획서 검토

읍·면·동

사업계획서 확인
소득 및 재산조사

사회복지과

응자 심사

여수시생활보장위원회

응자금 대출

사회복지과

- 신청방법 : 미평동 행정복지센터 방문 접수
- 필요서류 : 신분증, 통장, 보증인 인감증명서 및 재산세 납부확인서 등

□ 협조사항

- 자금대여가 필요한 관내 저소득주민이 신청할 수 있도록 홍보

3

2024년 기초연금 신청 안내

[담당자 : 오미정 ☎659-1520]

□ 사업개요

○ 신청기간

- (신 규) 만 65세 속한 달의 1개월 전부터 사전 신청
- (재신청)* 연중 수시

* 신청 후 기준부적합하여 현재까지 기초연금 받지 못하는 어르신

○ 지급대상 : 본인, 배우자의 소득·재산(일반·금융)이 선정기준액 이하인 자

※ (선정기준액) 단독가구 월 213천원 / 부부가구 월 340.8천원

○ 지급금액 : 개인 및 가구별 차등지급 / 매월 25일

- (단독가구) 월 최대 334,000원, (부부가구) 월 최대 534,400원

○ 신청장소 : 관할 읍면동 행정복지센터 또는 국민연금공단 방문

○ 구비서류 : 신분증, 통장, 임대차계약서, 금융정보제공동의서 등

□ 협조사항 : 연령 도래자 또는 미신청자가 기초연금을 신청할 수 있도록 홍보

4

「2024년 여성폭력 실태조사」 실시 관련 협조 요청

[담당자 : 오미정 ☎659-1520]

여성가족부는 「여성폭력방지법」 제12조에 의거, 일상생활 속의 여성폭력과 관련된 의식을 조사하고 피해 실태 파악 및 정책 수립의 기초자료로 활용하기 위해 3년 주기로 “여성폭력 실태조사” 추진중으로 관련 조사원 방문시 협조 요청

□ 조사개요

○ 조사기간 : 2024. 9. 30.(월) ~ 11. 10.(일)

○ 연구기관 : 한국여성정책연구원(조사수행기관 : (주)한국갤럽조사연구소)

○ 조사내용 : 여성폭력 관련 법·제도 및 안전인식, 서비스 수요, 피해 경험 등

○ 조사대상 : 가구 내 만 19세 이상 성인 여성 1명

○ 조사방법 : 전문 조사원의 가구방문 면접조사

○ 문 의 처 : 한국갤럽 조사관리팀(☎080-336-2580)

□ 협조사항 : 전문 조사원의 가구방문 면접조사 시 협조 요청

□ 사업개요

- 대상사업 : 희망저축계좌 I
- 신청기간 : 2024. 10. 1.(화) ~ 10. 14.(월)
- 신청대상 : 근로/사업소득이 있는 생계·의료급여 수급자
- 지원내용 : 월 근로소득장려금 30만원
 - 본인저축 10만원 + 장려금 30만원 → 3년간 약 1,440만원 + 이자 + 추가지원금
- 지원조건 : 3년간 근로 + 매월 저축액 납입 + 만기 후 6개월 이내 탈수급 시
- 신청방법 : 주소지 읍면동 주민센터 방문 신청(복지로 온라인 신청 불가)

□ 협조사항 : 대상자가 이용할 수 있도록 홍보

□ 여수 출신 이 달의 독립운동가

- 성 명 : 김초암(金初岩)
- 출 생 지 : 여수 동정 출생
- 출생연도 : 1916년 5월 12일
- 사 망 일 : 1958년 7월 14일
- 운동분야 : 국내항일
- 훈 격 : 건국 포장(2011년)
- 공적내용



- 종연방적 전남공장 직공으로 일하던 1942년 2월 일제의 조선인 차별대우에 저항함.
- 1942년 5월 징병제도를 비판하는 글을 기숙사 사감 책상에 올려 놓아 민족의식을 고취했다하여 일경에 체포됨.
- 1942년 9월 14일 광주지방법원에서 보안법 위반으로 징역 10월을 선고받고 옥고를 치름.
- 정부에서는 고인의 공훈을 기리어 2011년 건국 포장을 추서함.

맞춤형복지팀 소관

1

여수중앙병원 의료봉사 연계 대상자 발굴 협조

[담당자 : 한송은 ☎659-1872]

□ 추진개요

- 일 시 : 2024. 10. 17.(목) 16:00
- 대 상 : 기초생활수급자, 차상위, 기타(저소득 취약가구)
- 장 소 : 동 행정복지센터 2층 다목적실
- 후원물품 : 영양제 주사 21병(병당 5만원 상당), 파스 등
- 봉사내용 : 건강상담, 혈압·당뇨 검사, 영양제 주사 등

□ 협조사항 : 후원 대상자를 발굴하여 맞춤형복지팀 연계(통별 1세대)

【붙임】 제출서식/ 여수중앙병원 의료봉사 연계 대상자

성명	주소	연락처	비고

2

찾아가는 지역주민 건강상담 추진

[담당자 : 한송은 ☎659-1872]

□ 추진개요

- 기 간 : 연중
- 대 상 : 미평동 주민 누구나
- 추진방법 : 찾아가는 보건복지 상담시 병행 추진
- 추진내용
 - 가족사항, 소득사항 등 생활실태 조사
 - 기초 활력징후(혈압 및 혈당) 검사 및 상담
 - 마음건강팀, 치매안심센터 등 필요시 보건소 연계 의뢰

□ 세부절차

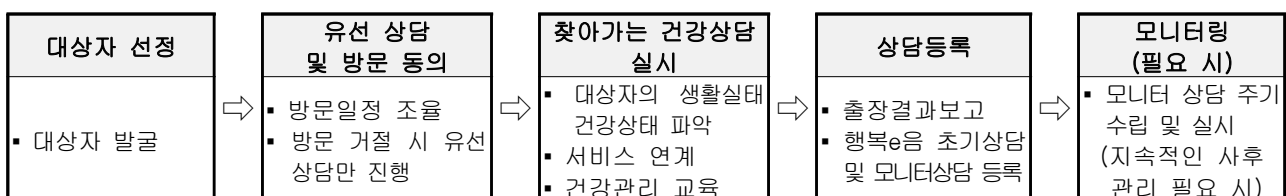

□ 협조사항 : 건강상담 필요대상자를 발굴하여 맞춤형복지팀 연계

❖ 고독사란?

- ▶ 가족, 친척 등 주변사람들과 단절된 채 사회적 고립 상태로 생활하던 사람이 자살·병사 등으로 임종을 맞고 시신이 일정한 시간이 흐른 뒤에 발견되는 죽음

□ 추진개요

- 기 간 : 2024. 9. 30. ~ 10. 18.
- 조 사 자 : 25명(맞춤형복지팀 4, 통장 21)
- 내 용
 - 고독사 위기가구 발굴 대상군 중 위험자 파악
 - 실태조사를 통한 고독사 고위험군 선정 및 관리
- ※ 단순히 독거노인을 고독사 위험군으로 파악하는 것은 지양
- 고독사 위기가구 발굴 대상군
 - (일반) 『2024년 주민등록 사실조사』 대상자 * 소속 대상자 중복
 - (중점) 『2023년 고독사 관리대상』 및 『제4차 복지사각지대 발굴 대상자』
- 조사방법 : 고독사 위험자 판단도구안 활용한 면담
- 추진절차

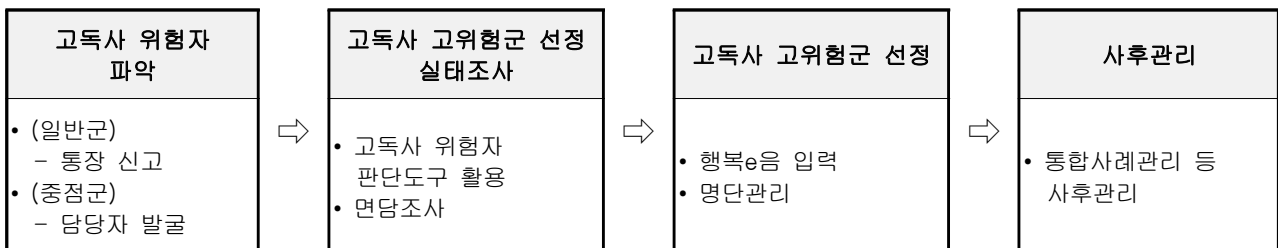

- 협조사항 : 고독사 위험자를 발굴하여 맞춤형복지팀 연계 및 세대 방문시 동행(필요시)

【붙임】 제출서식/ 고독사 위험대상군 명단

성명	주소	주거유형	연락처

복지사각지대 없는 전남! 24시간 위기가구지원 콜센터와 우리동네 복지기동대가 함께 합니다.

24시간 위기가구지원콜센터

○ 위기가구 신고접수 및 복지상담이 필요할 땐 ☎120으로 전화주세요

상담대상 도움이 필요한 당사자, 도움이 필요한 이웃을 발견한 누구나

상담내용 긴급지원(생계비, 의료비), 복지상담, 돌봄, 후원, 통합사례관리 등

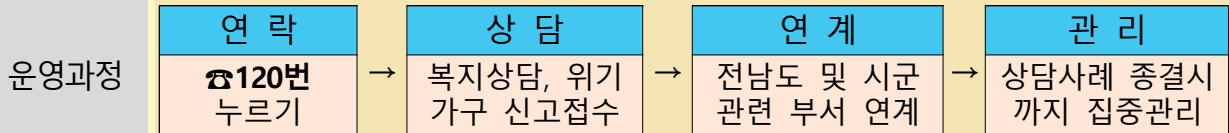

우리동네 복지기동대

○ 무엇을 도와 주나요?

생활불편 개선

지원대상

기초생활수급자, 기초연금 수급자, 차상위계층, 기타 취약가구 등

지원내용

- ▶ 긴급수리
30만원 이하 소규모 수리가 필요한 긴급 요청 사항
예) 전등,수전,콘센트 교체, 변기 막힘 등
- ▶ 주거개선
150만원 이하 주거환경 정비사업
예) 청소,도배,장판,전기배선, 창틀교체,보일러수리 등

생활안정 지원

지원대상

위기상황에 처한* 가구 중「긴급복지지원법」상 지원 제외자로 아래 소득·재산 기준 이내 가구

- (소득) 기준중위소득 100%이하
- (금융) 10백만원 이하
- (재산) 농어촌지역 130백만원 이하
중소도시 152백만원 이하

지원내용

- ▶ 생계비
 - 1인가구 40만원, 2인가구 50만원, 3인가구 60만원, 4인가구 70만원
- ▶ 의료비
 - 수술 및 입원비, 검사 및 치료비, 입원 치료 간병비 지원
 - 본인부담금 및 비급여항목 1인당 50만원 이내
- ▶ 주거비
 - 1~2인 가구 : 25만원
 - 3~4인 가구 : 40만원

위기가구 발굴

발굴대상

65세 이상 홀로 사는 어르신, 공과금 및 월세 3개월 장기 체납자, 저소득 한부모가정, 등록장애인 등 고위험 예측 가구

지원내용

위기가정 긴급복지지원, 생활안정 지원금 등 공적 급여 지원

III

붙임 자료

계량기(저울) 정기검사 실시

▶ 상거래용 비자동 저울은 2년마다 정기검사를 받아야 합니다 ◀

검사기간 2024. 9. 23.(월) ~ 11. 15.(금)

검사대상 상거래 및 증명용으로 사용되는 모든 계량기

(2023년 및 2024년에 제작 또는 수리검정을 받은 계량기는 제외)

정기검사 대상 계량기

전기식 지시저울



판수동 저울



【 해당 업종 예시 】

귀금속, 정육점, 대형유통점, 수산물시장, 쌀집, 청과상, 슈퍼마켓, 철물점 등

판지시 저울



접시지시 저울



검사일정

동별 순회검사 2024. 9. 23.(월) ~ 11. 15.(금) (읍·면·동별 상이)

읍·면·동	검 사 일 자	읍·면·동	검 사 일 자	읍·면·동	검 사 일 자	읍·면·동	검 사 일 자
동문동	9. 23.(월)	대교동	10. 4.(금)	주삼동	10. 14.(월)	돌산읍	10. 21.(월)
한려동	9. 24.(화)	여서동	10. 4.(금)	만덕동	10. 14.(월)	소라면	10. 22.(화)
월호동	9. 26.(목)	문수동	10. 7.(월)	묘도동	10. 15.(화)	율촌면	10. 22.(화)
국 동	9. 27.(금)	중앙동	10. 8.(화)	삼일동	10. 15.(화)	시전동	10. 24.(목)
서강동	9. 30.(월)	둔덕동	10. 10.(목)	여천동	10. 17.(목)	쌍봉동	10. 24.(목)
충무동	10. 1.(화)	미평동	10. 10.(목)	화양면	10. 18.(금)	남 면	10. 25.(금)
광림동	10. 1.(화)	삼산면	10. 11.(금)	화정면	10. 18.(금)	소재검사	10. 28.~

- ▶ 현장방문 대상은 소재장소 검사 신청자에 한함.
- ▶ 우천 등으로 해당 검사일에 검사를 못 받으신 경우 다른 동주민센터로 오시면 정기검사 가능.
- ▶ 정기검사를 받지 아니할 경우에는 「계량에 관한 법률」에 의거 100만원 이하 과태료 처분을 받게 됩니다.

문의 여수시청 경제일자리과(☎ 659-3609)

음식점업 외국인 근로자 고용허가 신청하세요!

신청기간 10월 7일(월) ~ 10월 18일(금)

신청요건



설명자료 바로가기

- **업종** **한식 음식점업**(한국표준산업분류 상 5611), **외국식 음식점업**(5612)

* 고용보험 시스템에 등록된 업종 기준(실제 영업을 영위하는지 여부 등은 '사업자등록증' 또는 '영업신고증'으로 증빙)
* 기관구내식, 출장이동식, 기타간이, 주점, 비알코올 음료점은 미허용

- **업력** 고용허가서 신청일 기준으로 동일한 사업장에서 **이전부터 5년 이상** 영업을 유지하고 있는 경력 필요

* 부가가치세 과세표준증명원상 '과세기간' 또는 사업자등록증상 '개업 년·월·일'로 확인

- **고용인원** 5인 미만 사업장은 1명, 5인 이상 사업장은 2명까지 가능

* 내국인 근로자(피보험자) 수는 고용부에서 고용보험시스템 전산 확인

- **지역** 전국

- **직무** **주방보조원**(한국표준직업분류 상 95220)

▲ 식재료준비, ▲ 설거지, ▲ 주방청소, ▲ 조리사의 지시에 따라 음식 운반하거나 그릇 치우기 등

문의 고용노동부 상담센터 1350

신청 사업장 관할 **고용노동부 지방관서(고용센터)** 또는 **고용24(www.work24.go.kr)**

근로자 도입위탁 신청 (사업주 → 한국산업인력공단 및 업종별 대행기관)

- **도입위탁 (필수)** 외국인 근로자 도입에 관련된 업무는 **한국산업인력공단**에 위탁
- **취업교육 (필수)** 외국인 근로자는 입국심사 후 **한국생산성본부**에서 2박3일 교육
- **대행신청 (선택)** 외국인 근로자 고용에 관한 업무는 **중소기업중앙회**에 대행신청

기 타

- 음식점업 사업주를 위한 고용허가제 사전교육 제공(무료)
- 한국외식산업협회(02-449-5009), 한국외식업중앙회(02-6991-1155), 한국프랜차이즈산업협회(02-3471-8135~8)
- 외국인근로자입국후근로자의사업장적응력강화및업무능력향상을위해외국인력(E-9)특화훈련제공(무료)
- 한국외식산업협회(충청, 전라, 경상 / 02-449-5009), 한국외식업중앙회(경기, 인천 / 02-6991-1155), 고려직업전문학교(서울, 강원 / 02-817-1100)

2024-2025절기

인플루엔자 및 코로나 19

예방접종 지원



인플루엔자

사업대상 및 접종일정

대 상	접종기간	접종기관
생후6개월~13세 어린이 (2011.1.1. ~ 2024. 8. 31.)	(2회 접종) '24. 9. 20.(금) ~ '25. 4. 30.(수) (1회 접종) '24. 10. 2.(수) ~ '25. 4. 30.(수)	위탁의료기관 보건지소·진료소
임신부(산모수첩 등 제시)	'24. 10. 2.(수) ~ '25. 4. 30.(수)	위탁의료기관 보건지소·진료소
65세 이상 어르신 (1959.12.31.이전 출생자)	'24. 10. 11.(금) ~ '25. 4. 30.(수)	위탁의료기관, 보건소 보건지소·진료소
• 14~64세 기초생활수급자 • 14~64세 심한장애인 (구1~3급) • 64세 이하 유공자(본인)	'24. 10. 11.(금) ~ '25. 4. 30.(수)	보건소 보건지소·진료소

☞ 구비서류 : 신분증, 산모수첩, 장애인증, 유공자증, 필요 시 수급자 증명서 등

코로나19

사업대상 및 접종일정

사업대상자	사업기간	접종기관
• 65세 이상 어르신 (1959.12.31.이전 출생자) • 면역저하자(6개월~64세) • 감염취약시설 입원·입소자	2024. 10. 11.(금) ~ 2025. 4. 30.(수)	위탁의료기관 보건소·도서보건지소

백신종류 mRNA 백신(화이자, 모더나), 노바백스 백신

☞ 구비서류: 신분증, 필요시 소견서 및 진단서(면역저하자), 시설입소확인서(감염취약시설 입소자)

**보건소에서는 어르신 인플루엔자 및 코로나19 예방접종을
사전예약제로 운영합니다**

[여수시보건소(학동), 중부보건지소(여서동)에 한함]

사전예약 기간 2024. 9. 30.(월) 09:00부터 선착순 전화 예약

▶ 사전예약은 2024. 10. 31.(목)까지 운영하며, 11월부터는 사전예약 없이 접종 가능

예약문의 여수시보건소(학 동) ☎ 659-4268, 659-4272, 659-5609
중부보건지소(여서동) ☎ 659-4335, 659-4336, 659-4337



여수시보건소

인플루엔자 및 코로나 예방접종 위탁의료기관 현황(127개소)

연번	의료기관명	전화번호	어린이	임산부	어르신	코로나	소재지
1	우리연합의원	664-7755			○	○	고소동
2	성바오로외과의원	662-9593			○	○	
3	엑스포재일의원	662-8700			○	○	공화동
4	행복한의원	665-8275			○	○	
5	건강연합의원	661-7575	○	○	○	○	관문동
6	여수드림내과의원	662-1400			○	○	
7	속문튼박내과의원	641-3737			○	○	
8	여수천남병원	640-7575	○	○	○	○	광무동
9	최고다정형외과의원	810-2200			○		
10	김안달내과의원	663-2690			○	○	
11	박세원내과의원	662-9897			○	○	
12	세화이비인후과의원	662-3520			○		고동
13	신태호이비인후과의원	662-2226			○	○	
14	최고이비인후과의원	920-7575	○		○	○	
15	한사랑의원	666-6675			○	○	
16	강내과의원	664-3565			○		
17	누가정형외과의원	642-7578			○		
18	미래연합의원	642-3932			○	○	국동
19	여수제일의원	684-8275	○	○	○	○	
20	우리들정형외과의원	641-9492			○		
21	홍순갑소아청소년과의원	662-3790	○	○	○	○	
22	홍산성상의원	644-0106	○		○	○	돌산읍
23	여수시립요양병원	653-9119			○	○	둔덕동
24	가톨릭연합의원	662-7773			○		
25	동안요양병원	655-0030			○	○	
26	새순한방병원	653-0233	○	○	○	○	
27	심명수신경외과의원	655-1700			○	○	문수동
28	이정훈내과의원	666-7777			○	○	
29	이화내과의원	655-7177	○	○	○	○	
30	임의원	655-0006			○		
31	한마음가정의원	651-7503	○		○	○	
32	마평연합의원	651-8275			○	○	
33	마평하나의원	653-0182			○		
34	마평현대의원	651-7995			○		미평동
35	여수중앙병원	644-9000	○	○	○	○	
36	창암요양병원	807-2500			○	○	
37	효도원요양병원	654-0000			○	○	
38	여도연합의원	686-3116	○	○	○	○	봉계동
39	좌수영요양병원	922-7000			○	○	
40	메리놀의원	642-8775			○	○	
41	새우리연합의원	644-7582			○	○	봉산동
42	여수정형외과의원	641-5100			○	○	
43	정남진정형외과의원	642-7878			○	○	
44	정미비인후과의원	643-0530	○	○	○	○	
45	김철우이비인후과의원	641-0689			○	○	
46	소문난내과의원	641-1211			○		
47	여수비노의학과의원	641-8884			○		
48	여수산부인과의원	643-2100				○	서교동
49	여수블루스연합의원	642-1122			○	○	
50	아산경외과의원	641-4535			○		
51	중앙연합의원	643-4300			○		
52	달내과가정의학과의원	643-8275	○		○	○	
53	홍신경외과의원	642-4480			○	○	
54	김미비인후과의원	684-7552	○		○	○	
55	무선연합의원	684-7374			○		선원동
56	무선제일의원	681-7581	○	○	○	○	
57	무선하나의원	686-8215			○	○	
58	여천전남병원	690-6000	○	○	○	○	
59	연세소아청소년과의원	651-7223	○	○	○	○	
60	만소아청소년과의원	692-5599	○	○	○	○	소라면
61	박경철외과의원	686-3716			○	○	
62	박미비인후과의원	654-0224			○	○	소호동
63	모성환내과의원	685-9119			○	○	
64	밝은내과21의원	663-7777	○		○	○	신기동

연번	의료기관명	전화번호	어린이	임산부	어르신	코로나	소재지
65	서울연합의원	681-7374	○		○	○	
66	신동은혜의원	691-5532	○		○	○	신기동
67	여수한국병원	653-2000	○	○			
68	엑스정형외과의원	684-7501				○	
69	윤철순내과의원	686-8275			○	○	신월동
70	여수사랑의원	642-0175			○		
71	피에스나우병원	662-1000			○	○	
72	여천가정의학과의원	686-2888			○	○	만선동
73	참조은연합의원	680-0300	○	○	○	○	
74	김광중내과의원	653-4293			○	○	
75	다나연합이비인후과의원	655-7000	○		○	○	
76	박상진내과의원	653-8097			○	○	
77	세일신경외과의원	642-7575			○	○	
78	신세기마취통증의학과의원	655-8275			○	○	
79	안재수내과의원	654-2450			○	○	
80	여수문화병원	650-5000	○	○	○	○	여서동
81	여수성암의원	651-7117			○	○	
82	여수속편한내과의원	663-7585			○		
83	여수연합의원	654-4000	○	○	○	○	
84	조재현내과의원	654-4747			○		
85	참조은소아청소년과의원	653-5501	○	○	○	○	
86	문튼소아청소년과의원	653-5279	○	○	○	○	
87	편안마취통증의학과의원	641-7575			○		
88	여수가온병원	689-3000			○		오림동
89	여울병원	655-3535	○	○	○	○	
90	장미편한내과의원	681-8275			○		용천동
91	큰사랑연합의원	810-1600	○	○	○	○	
92	새물촌제일의원	684-8575	○	○	○	○	
93	여수애양병원	640-8888			○		율촌면
94	온누리의원	686-2475	○	○	○	○	
95	현대연합의원	665-7200			○	○	중앙동
96	김대성행복한내과의원	665-7575			○	○	
97	김의원	663-5705			○	○	
98	김진호내과의원	665-7557			○	○	
99	대일마취통증의학과의원	665-8575			○		충무동
100	시원한마디의원	665-7501			○		
101	여수강남요양병원	810-1004			○	○	
102	이건영소아청소년과의원	663-1163	○	○	○	○	
103	한일연합의원	663-0075			○		
104	365연합의원	686-0365	○		○	○	
105	김재민내과의원	681-7575			○	○	
106	바로본신경외과의원	685-8576			○		
107	바른정형외과내과의원	683-7500			○		
108	박영배내과의원	684-7582			○	○	
109	베스트윤연합의원	682-0075			○	○	
110	서연합의원	681-8000			○	○	
111	아라이비인후과의원	685-5500	○		○	○	
112	여수노블요양병원	688-0000			○	○	
113	여수선행정형외과의원	686-0100			○		학동
114	여수제일병원	689-8114	○	○	○	○	
115	여천블루스가정의원	686-6100	○		○	○	
116	윤영호내과의원	684-2340			○	○	
117	윤미비인후과의원	684-6911	○	○	○	○	
118	온혜요양병원	688-9715			○	○	
119	이승철신경과의원	644-6677			○	○	
120	진남의원	683-2529			○		
121	참사랑의원	686-7042			○	○	
122	최광영신경외과의원	682-0086			○	○	
123	희움가정의학과의원	682-4833	○		○	○	
124	한미비인후과의원	686-7275	○		○	○	
125	허재영정형외과의원	685-7575			○		
126	열린의원	682-8079			○	○	화양면
127	늘푸른가정의원	692-1316			○	○	화정동

※ 위탁의료기관 변동사항은 예방접종도우미 누리집 지정의료기관 찾기에서 확인 가능

IV

시정 홍보 자료



KF94 마스크 • 코로나19 의심환자를 돌보는 경우

KF80이상 마스크

- 기침, 목아픔 등 호흡기 증상이 있는 경우
- 건강취약계층^①과 기저질환자^②가 다른사람과 접촉하는 경우

비말차단용·수술용 마스크

- 장시간 착용해야 하는 환경·더운 여름철·호흡이 불편한 경우에 사용이 편리

① 건강취약계층 노인, 어린이, 임산부, 만성질환자 등

② 기저질환자 만성 폐질환, 당뇨, 만성 신질환, 만성 간질환, 만성 심혈관질환, 혈액암, 항암치료암환자, 면역억제제 복용 중인 환자

💧 미세입자 차단

호흡 용이성 ㄴ

KF94

KF80

비말차단용
수술용

KF94

KF80

비말차단용
수술용



마스크 착용 전
깨끗이 손 씻기



입과 코를 가리고,
틈이 없도록 착용



착용중 마스크 만지지 않기
만진 후 깨끗이 손씻기



입만 가리는 착용



턱에 걸치는 착용



걸을 만지는 행위



코만 가리는 착용

- 카페나 음식점에서 음식 섭취 전·후나 대화 시 마스크를 항상 착용해야 합니다
- 잠시 마스크를 벗어야 하면 오염되지 않도록 깨끗한 봉투에 보관합니다



마스크 선택법

식약처가 허가한 **의약외품** 표시를 꼭 확인하세요

마스크 폐기법



마스크는 귀에 거는 끈만 이용해 벗은 후 바깥면을 안쪽으로 접어 끈으로 감고 소독제를 뿌려 종량제 봉투에 버립니다

※ 소독제가 없는 경우 비닐봉지에 넣어 쓰레기봉투 밖으로 나오지 않도록 합니다

손을 비비삼

손을 비누로 비벼요 30초 이상



올바른 손씻기 6단계

- 
손바닥
- 
손등
- 
손가락 사이
- 
두 손 모아
- 
엄지 손가락
- 
손뼉 밑

2024.3.5. 질병관리청

“호흡기 감염병 예방을 위한”

슬기로운 환기수칙

사실편

학교 요양병원 의원실

주요 시설에서의 올바른 환기 방법 이렇게 실천하세요!

1/8

2024.3.5. 질병관리청

“시설별 환기법” 이것만 기억하세요~ 자연환기와 기계환기 병행

학교에서는
여는 시간마다 10분 간 자연환기

요양병원에서는
기계환기를 상시가동
2시간마다, 10분 이상 자연환기 병행

의원실에서는
환의시간은 최대한 짧게
기계환기와 자연환기 병행

2/8

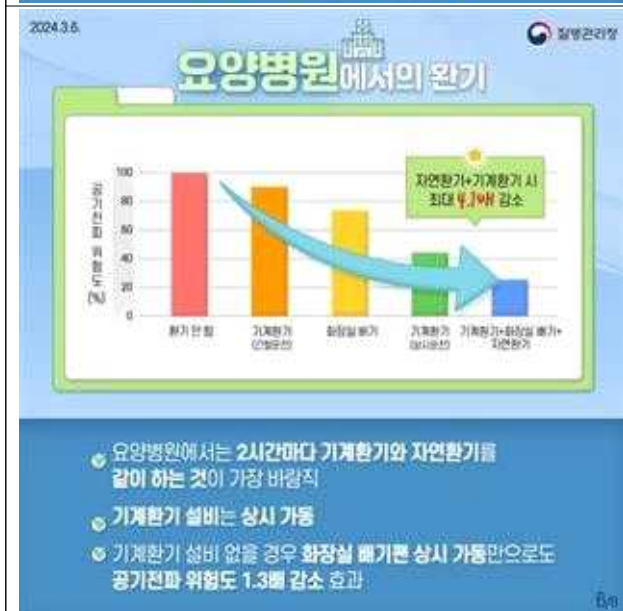

2024.3.5. 질병관리청

실내 환기, 이것만 기억하세요!

“2시간마다 10분씩 환기”

6/8

풍수해·지진재해보험이란?

풍수해·지진재해보험

정부가 보험료를 지원하고
국민 누구나 혜택을 받는
드문한 자연재해보험이에요!



풍수해 및 지진 등 자연재해로 인한 재산피해를 실질적으로 보상하고,
행정안전부와 지자체가 보험료의 70% 이상을 지원합니다.

- ① 주택 : 일반 70% -, 차상위계층 78% -, 기초생활수급자 및 재해취약지역 87% -,
 - ② 온실 및 소상공인 상가공장 : 70%
- 지자체 추가지원 시 최대 92%까지 지원합니다.

2022년부터 일부 저소득층에게
풍수해·지진재해보험료를 전부 지원하고 있습니다.

풍수해·지진재해보험금을 보상받은
이력이 있는 주택 + 풍수해·지진재해 피해로
재산지원금을 지원받은 이력이 있는 주택 + 재해취약지역의 풍수해
지진재해 보험가입촉진
계획 대상인 주택

저소득층이
실제 거주하여

- ① 「국민기초생활보장법」에 따른 수급자 및 차상위 계층이나
- ② 「한부모가족지원법」 제5조 및 제5조의2에 따른 지원대상자가
보험에 가입할 경우입니다.

* 지자체를 통한 단계가입(풍수해·지진재해 보험 상품 II)에 해당하며,
전액지원 여부는 해당 지자체에서 정합니다

대상재해



태풍



호우



홍수



강풍



풍랑



해일



대설



지진



지진해일

연간 보험료 & 보험금 예시

연간 혜택

얼마나 받았을까요?



연간 혜택

많은 국민들이 풍수해·지진재해보험 혜택으로
가족의 행복을 지켰어요!

주택



구분	연간보험료	보험금
소유자 (80㎡ 기준)	총액	34,900원
	정부지원	24,400원
	자부담	10,500원
소유자 (기초생활수급자 재해취약지역)	총액	34,900원
	정부지원	30,400원
	자부담	4,500원

7천 2백만원

온실



구분	연간보험료	보험금
소유자 (1천㎡ 기준)	총액	233,600원
	정부지원	163,500원
	자부담	70,100원

868만원

상가



구분	연간보험료	보험금
소유자	총액	122,300원
	정부지원	85,600원
	자부담	36,700원
임차인 (재고자산)	총액	67,500원
	정부지원	47,200원
	자부담	20,300원

1억원

5천만원

공장



구분	연간보험료	보험금
소유자	총액	153,000원
	정부지원	107,100원
	자부담	45,900원
임차인 (재고자산)	총액	53,300원
	정부지원	37,300원
	자부담	16,000원

1억5천만원

5천만원

* 보험료는 가입 지역과 가입 연차에 따라 차이가 나며,
지자체별 재정 여건에 따라 자부담 보험료는 추가지원 가능

보상기준 & 상품안내

보험종류는
어떤 것이 있을까요?

상품안내

주택·온실·소상공인
자연재해 피해 걱정하지 마세요!

상품명	대상 시설물	가입방법
주택 온실 풍수해·지진재해보험 Ⅰ	주택·온실	개별·단체
단체가입주택 풍수해·지진재해보험 Ⅱ	주택	지자체·단체
실손·비례보상 주택 풍수해·지진재해보험 Ⅲ	주택	개별·단체
실손보상 소상공인 풍수해·지진재해보험 Ⅳ	상가·공장	개별·단체

정액보상

풍수해·지진재해보험 Ⅰ
주택, 온실

풍수해·지진재해보험 Ⅱ
단체가입주택



실손보상

주택 풍수해·지진재해보험 Ⅲ
실손·비례보상

풍수해·지진재해보험 Ⅳ
실손보상 소상공인



풍수해·지진재해보험 가입 안내

풍수해·지진재해보험
이렇게 준비 해요!

가입안내

지금 바로 보험 가입 **신청하세요!**



어디서나 가입문의

풍수해·지진재해보험 판매 민간보험사
전국 지자체 재난관리부서
읍·면·동 행정복지센터
중소기업중앙회(02-6900-3240)
* 소상공인 노란우산공제 회원

7개 보험사 대표전화

DB손해보험	044-205-5990
현대해상화재보험	044-205-5991
삼성화재보험	044-205-5992
KB손해보험	044-205-5993
NH농협손해보험	044-205-5994
한화손해보험	044-205-5995
meritz 메리츠화재	044-205-5996

국민재난 안전포털



(보험 자세히 알아보기)





여수시 어르신교통복지카드 교통복지카드 사용설명서

카드 신청 방법

카드 사용시기 : 2024. 1. 1.부터

신청대상

- 여수시에 주소지가 등록되어 있는 **75세 이상 어르신**
- 대상자 **연령 도달한 날부터** 신청가능
(예시) 1949. 6. 8. 출생 → 2024. 6월 달부터 신청 가능

신청 및 수령장소

- 주소지 **관할 읍·면사무소** 및 **동 주민센터** (신규/재발급)
- 본인(신분증 지참) 또는 대리인 위임
* 위임 : 19세 이상 (위임한 사람 신분증 및 도장, 위임받은 사람 신분증 지참)

카드 발급비용 : 최초 무료

- 재발급 : 5,500원
- * 카드 불량은 무료

여수시 버스 환승 기준

- 환승(무료)**
* “유료 탑승” 차량을 기준으로 최초 하차(태그) 후 1시간 이내 승차한 경우에만 1번만 적용

(예시)

10:00
최초 하차



유료 탑승

10:10
승차(무료)
10:20
하차



환승(무료)

11:01
승차(유료)
1시간 초과



유료 탑승

카드 사용 방법

사용횟수

- 월 20회(매달 1일 ~ 말일까지)
20회 초과시 개인부담 충전가능
- 기존 환승제도(1시간 내 1회 무료) 동일 적용
* 환승은 횟수차감 없음
- 잔여횟수는 다음달로 이월되지 않음
(매월 20회 자동충전)

*이용횟수 확인 방법 : 카드 단말기 이용횟수(누적) 표시

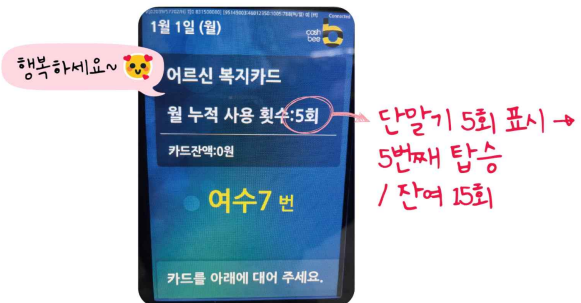

사용대상

- 여수시에 등록된 버스만 무료 승차 가능
- * 타지역(순천, 광양 등)에서는 일반교통카드(충전 필요)로 사용 가능

카드 사용시 유의사항

- 카드 부정사용 금지**
* 75세 이상 무료버스 이용시 “행복하세요” 안내멘트 송출
- 타인양도 또는 대여금지**
* 부정사용 적발시 1년간 지원중단

지원중단사유

거짓이나 그밖의 부정한 방법으로 교통카드를 발급받은 경우
교통카드 발급자격을 상실(다른 시·군 전출, 사망 등)한 경우

- 교통복지카드 문의** 여수시청 교통과 061.659.4125

남해안 거점도시
미항여수

신기롭고
Beautiful Oceans
YEosu

생활쓰레기 배출 이렇게 해주세요!



1 생활쓰레기 배출 안내

- 배출시간 : 일몰 이후(당일 20:00~ 다음날 05:00)
- 배출장소
 - (공동주택) 단지 공용쓰레기장
 - (단독주택) 가까운 거점수거 집하장, 마을별 공용쓰레기장
- 배출금지 : 주간 및 일요일
- 배출방법 : 규정된 종량제 봉투에 묶음선 아래까지만 채움(무게 15kg 이하)



2 규정된 종량제 봉투에 버려주세요

- 씻어도 **이물질**이 제거되지 않는 **비닐류, 용기류**
예) 음식물 묻은 비닐, 케첩통·식용유통, 컵라면 용기 등
- **폐합성수지류**(과자, 라면봉투, 기타 비닐봉투 등 깨끗한 폐비닐류)는 시멘트 생산 열원으로 재활용함에 따라 **별도 분리배출**

3 마대에 담을 대형폐기물(반드시 **스티커** 부착)??

- **불연성 폐기물류**
예) 깨진병, 판유리, 조명기구용 유리류, 도자기류, 사기그릇
⇒ 깨진 유리는 종이나 상자로 싸서 테이프를 붙여 종량제봉투에 배출
- 소량의 정원수 전정 가지, 인테리어 폐기물 등
⇒ 대량 배출은 묶거나 자루에 담아 민간 폐기물처리업체에 위탁



생활쓰레기를
마대에 담아 배출하는 경우
수거하지 않습니다.



- 재활용이 되지 않는 비닐류를 마대(비닐)에 담아 배출
- 낱시관련 등 잡쓰레기를 마대에 담아 배출
- 현수막 등 잡쓰레기를 마대에 담아 배출
- 생활쓰레기를 마대에 담아 배출하는 경우

여수시
YEOSU CITY

여수시도시관리공단

남해안 거점도시
미항 여수



2023년도 대형폐기물 수거 이렇게 바뀝니다.



대형폐기물이란?

- 가정 또는 사업장 등에서 배출되는 가구, 가전제품, 생활용품, 사무용 기자재 및 냉·난방기 등 종량제 봉투에 담기 어려운 폐기물입니다.

대형폐기물을 배출은?

- 배출은 수거요일 전날 일출 후(저녁 8시)부터 일출 전(새벽 5시)까지입니다.
- 공동주택은 단지 공용 쓰레기 집하장에, 단독주택은 자기집 건물 앞(잘 보이는 곳) 또는 마을별 공용 쓰레기 집하장에 배출하시기 바랍니다.
- 배출할 땐 반드시 대형폐기물 통목별 기준에 맞는 배출스티커를 붙여야 하며, 수수료 기준보다 적은 금액의 스티커를 붙이거나, 미부착할 경우는 수거하지 않습니다.
※ 낙엽·비닐류(공동주택 등)는 반드시 종량제 봉투 사용!!
⇒ 일반 마대에 대형폐기물 스티커를 붙여 배출할 경우는 미수거합니다.

콜센터를 통한 수거도 가능합니다.

- 콜센터에 접수 될 만원은 24시간 이내에 수거합니다.
- 민원접수 : 월~금요일 09:00 - 18:00
(여수권) ☎ 061-644-6800 (여천권) ☎ 061-688-6811

읍면동별 수거요일

여수권(동여수)		여천권(서여수)	
읍면동	수거요일	읍면동	수거요일
동문동, 한리동, 중앙동	월, 수	쌍봉동, 화양면	월, 수
충무동, 광림동, 서강동	월, 목	주삼동, 묘도동	월, 목
대교동, 월호동, 국동	화, 목	소라면, 화정면	화, 목
여서동, 문수동, 불산읍	화, 금	여천동, 삼일동	화, 금
매평동, 둔덕동, 만덕동	수, 금	시전동, 읍촌면	수, 금

☞ 쾌적한 주거환경을 만들기 위해 배출자는 수거일정에 맞게 배출해 주세요 ☞

남해안 거점도시 **마항** 여수

신신신신신신



음식물쓰레기

이렇게 배출해 주세요!

식재료 중 음식쓰레기가 아닌 것을 가려내
다른 생활쓰레기와 섞이지 않도록 분리·배출해야 됩니다.



음식물 쓰레기가 아닌 것들 (종량제 봉투에 담아 배출)



채 소 류

- 쪽파·대파·미나리 등의 '뿌리'
- 고추씨, 고추대
- 양파·마늘·생강·옥수수 등의 '껍질'
- 옥수수대



어 패 류

- 조개·소라·전복·멍게·굴 등의 '껍데기'
- 게·가재 등 갑각류의 '껍데기'
- 생선뼈



과 일 류

- 호두·도토리 등의 '딱딱한 껍데기'
- 복숭아·살구·감 등 핵과류의 '씨'



기 타

- 계란 등 '알껍데기'
- 각종 차류 '찌꺼기'
- 한약재 '찌꺼기'



육 류

- 소·돼지·닭 등의 '털과 뼈다귀'



음식물 쓰레기 배출 요령

- 단독주택·상가 음식물 쓰레기는 물기를 최대한 제거 후 전용수거용기에 납부필증(스티커)을 부착하여 우리 집 문 앞, 상가 앞에 배출합니다.
- 공동주택 음식물 쓰레기는 물기를 최대한 제거 후 공용 전용수거용기에 배출합니다.
- 배출 시간은 저녁 20:00 ~ 새벽 05:00까지 배출합니다.



여주시 자원순환과



자세한 내용은 **분리배출앱**을 참고해주세요.



분리배출 방법, 꼼꼼히 알려드려요!!

종이류 재활용품 분리배출 안내

종이 종류별 올바른 분리 배출 요령

골판지 박스



테이프 등 종이류와 다른 재질 제거
해주세요. 이물질이 혼합되지 않도록
접어서 배출해주세요.

신문·책자류



스프링 등 종이류와 다른 재질은
제거 후 배출해주세요

종량제 봉투에 버려주세요 (종이류로 배출하면 안되는 품목)

영수증·전표



택배전표

영수증

코팅지



금·은박지

비닐 등 방수코팅지

오염된종이



폐휴지·기저귀

음식물 등 오염물질이 묻은 종이

기타



벽지(합성수지 소재)

부직포

비닐류 등 올바른 분리배출 안내문

『재활용품』 분리배출

우리의 좋은 습관이 아름다운 미래를 만듭니다.

구 분	분리배출 요령	재활용품 배출 사례	
		○	×
비닐류 (필름류)	① 내용물을 비우고 다른 재질로 된 부분(부착상표 등)을 제거한 후 배출 ② 풀날리지 않도록 봉투에 담아 배출 ③ 이물질 제거가 어려운 경우 종량제 봉투로 배출		
발포한성수지 (스티로폼)	① 이물질이 붙었으면 씻어서 배출 ② TV, 냉장고 등 포장·은반에 사용된 스티로폼은 되도록 제품 구입처로 반납 ③ 내용물을 완전히 비우고 부착상표 등을 제거 배출		
플라스틱용기 (페트병 등)	① 음식물 등 내용물을 깨끗이 비우고, 다른 재질로 된 부분(부착상표 등)은 제거하여 압착하여 배출		
플라스틱류 (기 타)	① 다른 재질은 제거한 후 배출 단, 알약 포장재, 카세트테이프 등 여러 재질이 섞이고 분리가 어려운 제품은 종량제 봉투 등으로 배출		

※ 비닐류와 페스티로폼, 폐플라스틱류 등을 올바르게 배출하여야 재활용이 가능하며, 분리 배출 기준에 맞지 않게 배출하면 재활용되지 못하고 폐기물(종량제)로 처분됩니다.

※ 재활용 분리배출 기준을 위반 시에는 폐기물관리법에 의거 과태료 부과 대상이 됩니다.

여수시 자원순환과(659-3838~3841)



플라스틱 다이어트, 함께해요



1



텀블러(개인컵),
다회용 컵 사용 생활화하기

2



장 볼 때는
장바구니(에코백) 사용하기

3



음식 포장 시 다회용기에
담아가기

4



음식 배달 주문 시
안쓰는 플라스틱 거절하기

5



플라스틱 빨대·젓는 막대
사용 줄이기

6



음료 구입 시
무라벨 제품 우선 구매하기

7



온라인 상품 주문은
모아서 한꺼번에 하기

8



과도하게 포장된
제품 소비 줄이기

9



포장 안한 상품 등
구매하기

10



세탁 비닐 등
불필요한 비닐 사용 줄이기

한 사람의 작은 실천이 세상을 바꿉니다

※ 자원순환 실천플랫폼에도 함께 동참해 주세요!



검색창에  폐가전무상방문수거 ▼ 를 검색해 보세요!

비용은 무료로!
배출은 편리하게!

폐가전제품 무상방문수거

폐가전제품을 원하는 장소로 직접 방문하여
무상으로 수거해 드립니다!

모바일로
배출예약
하세요!

접수방법

www.15990903.or.kr

인터넷 홈페이지에 접속!

폐가전 수거 예약센터

전국 어디서나 국번없이!

1599-0903



카카오톡 친구찾기!

ID : 폐가전무상방문수거



환경부



한국전자제품자원순환공제조합

서울특별시

부산광역시

대구광역시

인천광역시

광주광역시

대전광역시

울산광역시

세종특별자치시

강원도

충청북도

충청남도

전라북도

전라남도

경상북도

경상남도

Jeju

제주특별자치도

수거과정



대상품목

분 류	품 목	비 고
단일품목	냉장고	가정용 / 업소용 / 김치냉장고 / 와인냉장고 / 쇼케이스 등
	세탁기	일반세탁기 / 드럼세탁기 등
	에어컨	실내기 / 실외기 / 일체형 등
	TV	CRT / PDP / LCD / 프로젝션TV
	전기오븐레인지 / 식기세척기 / 식기건조기 / 냉온정수기 / 자동판매기 / 공기청정기 런닝머신 / 복사기 / 전자레인지	
세트품목	전축(구형 오디오 세트) / PC세트(본체+모니터)	
다량배출 품목	수량기준 5개 이상 동시 배출 품목 (팩시밀리, 음식물처리기, 전기비데, 전기히터, 전기밥솥, 프린터, 가습기, 선풍기, 청소기, 노트북 등 소형가전)	

- ※ 에어컨, 벽걸이 TV는 기본 철거가 되어 있어야 수거가 가능합니다.
- ※ 가스레인지, 가구, 러닝머신을 제외한 운동기구, 전기장판, 악기 등은 수거가 불가능합니다.
- ※ 원형이 훼손된 (컴프레서, 모터 탈취 등) 폐가전제품은 수거가 불가능합니다.



콜센터 운영시간

- 평일(월~금) : 08시 ~ 18시
- 토 · 공휴일 : 08시 ~ 12시



수거차량 운영시간

- 평일 및 공휴일 : 08시 ~ 18시

- ※ 지역에 따라 수거가능 요일이 다릅니다.
- ※ 콜센터 및 수거차량 휴무일 : 매주 일요일, 1월1일, 근로자의날, 설연휴, 추석연휴
- ※ 신제품을 구매하여 폐가전을 배출할 경우에는 배송설치 시 해당사에서 수거합니다.
- ※ PC, 노트북, 휴대폰 배출시에는 수거전에 개인정보 및 자료를 삭제하여 주시기 바랍니다.

에너지 절약 하고 인센티브는 늘리고!



에너지 분야 탄소중립포인트제란?

가정, 상업시설에서 사용하는 전기, 상수도, 도시가스 사용량 감축에 따라 인센티브를 지급하는 범국민 온실가스 감축 제도입니다.

감축률(이상)~(미만)	전기	상수도	도시가스
5%~10%	5,000P	750P	3,000P
10%~15%	10,000P	1,500P	6,000P
15%~	15,000P	2,000P	8,000P

※ 1포인트당 최대2원, 상업시설 참여자의 경우 포인트 4배 지급

**과거 2년간 월별 에너지 사용량과 비교하여
올해 에너지 감축률에 따라 지급하며,**

자세한 인센티브 지급 기준은 탄소중립포인트(에너지 분야) 누리집 참고

참여대상 가정의 세대주 또는 세대원, 상업시설의 실사용자

※ 서울시 거주자는 에코마일리지로 참여

참여시기 상시 참여 가능(회원 탈퇴시까지 참여)

인센티브 연간 최대 10만원, 1년에 2회 지급(6월, 12월)

여수시에서는 **쓰레기도 돈이 된다!!****제3회 재활용 가능 자원 회수·선별 경진대회 추진계획[요약]**

□ 추진개요

- 사업기간 : '24. 4. ~ 12월 * 평가기간 : 4. ~ 9월
- 사업비 : 200,000천원(도비) * 폐기물처분부담금 징수교부금 : 자원순환 기반조성사업
- 참여대상 : 여수시민(공무원 포함)
- 추진목표 : 4대 전략목표 → 실천 과제 선정, 탄소중립 실현 재활용 시민운동 추진

자원순환 가게 및 인공지능 자동수거기 운영 이동식9개소 및 28대운영	자원순환 가게를 활용한 리빙랩 추진 인류공동문제(환경)인식 해결방안모색 5~10회	1회용품 사용줄이기 및 다회용기 사용하기 공공부문 선도적 실천 민간부문 확대	재활용품 분리배출 교육 및 홍보 (사회단체, 경로당, 초등학교 등)
--	---	--	---

- 실적평가(차년도 계획 논의) : '24. 10.
 - 포상금 : 200,000천원(포상금, 기타보상금, 국제화여비)
 - 대 상 : 일반시민(개인, 단체) 공무원(읍·면·동·관·과·소·의회) * 단체 10인 이상
 - 내 용 : 부문별 사업항목별 참여도(서면, 현장)
- 유공자표창(부문별3건 - 시민단체, 개인, 공무원단체) : '24. 11.
- 우수부서 개인성과 우수공무원 해외연수 약 25명 : '24. 11.~12.
 - * 제4회 재활용 가능자원 회수·선별 경진대회와 연계하여 추진 → ('24. 10. ~ '25. 9월)

□ 평가항목 [참가횟수, 참가인원수, 배출량, 캠페인실천도]

1. 여수 “나눔 행복” 자원순환 가게 및 인공지능 자동수거기 이용

- 시 기 : '24. 1. ~ 12월
- 장 소 : 여수시 일원(이동식 9개소, 고정식 27대)
- 내 용
 - 자원순환 가게를 이용하여 자원재활용 홍보·교육, 문화조성
 - 인공지능 자동수거기를 이용한 캔, 투명페트병 다모아행사 병행

2. 여수 “나눔 행복” 자원순환 가게를 활용한 리빙랩 추진 참여

- 생활쓰레기 새로운 가치부여방안제시 -

- 시 기 : '24. 4. ~ 12월
- 방 법 : 지역행사와 연계하여 시민공동체 형성
- 내 용 : 홍보부스(재활용품 만들기 체험, 1회용품 없는 축제 만들기 캠페인)

3. 1회용품 사용줄이기 및 다회용기 사용하기

- 시 기 : '24. 3. ~ 12월
- 대 상 : 여수시민
- 내 용(정부합동평가와 연계)
 - 플라스틱 프리 여수시, “1회용품 없는 일상을 꿈꾼다”
 - 공공부문의 선도적 실천수범으로 지역주민의 적극적인 실천문화 확대

4. 올바른 재활용 분리배출 교육 및 홍보

- 시 기 : '24. 3. ~ 12월
- 대 상 : 90,000여명(사회단체, 경로당, 공동대표자, 학교 등)
- 내 용 : 환경과 자원순환 연계교육(동영상), 재활용품 만들기 체험

남해안 기점도시 미래 여수

2026
여수세계성박람회

불법 주·정차 주민신고제 운영

불법주정차
여기는 **절대** 안됩니다!

불법 주·정차를 주민이 신고 요건에 맞추어 신고하면 단속공무원의
현장 출동 없이도 과태료를 부과하는 **주민신고제**를 운영합니다.

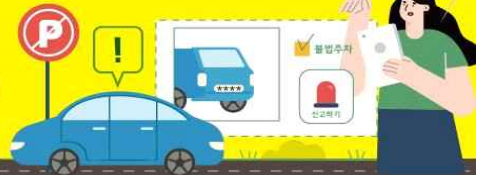

신고대상	구 분	주 민 신 고 대 상	운영시간	촬영간격
6대 금지 구역	소 화 전	주정차 금지 교통안전표지가 설치된 소화전 5M 이내 주·정차 차량	24시간	1분이상
	교 차로 모 통 이	주정차 금지 규제표시 또는 노면 표시가 설치된 교차로의 모퉁이 5M 이내 주정차 차량		
	횡 단 보 도	횡단보도 위나 정지선을 침범한 정지 상태 차량		
	버 스 정 류 장	정류소 표지판 및 승강장 좌우 10M 이내 주·정차 차량 ※정차 노면표시가 설치된 정류소는 정차박스를 침범하여 주정차된 차량에 한하여 적용	07:00~22:00	
	보 도 (인 도)	보도와 차도가 구분된 도로의 보도(인도)위의 주·정차 차량		
	어린이보호구역	어린이 보호구역으로 지정된 초등학교 정문(일부 학교 후문 포함) 앞 주정차 금지 노면표시가 설치된 도로 위 주·정차 차량 ※학교별 스마트 신고존 홈페이지 참고		
기타 구역	안 전 지 대	안전지대를 침범하여 주·정차된 차량	07:00~22:00	7분이상
	이중/중앙선주차	도로 위의 이중/중앙선 주·정차 차량		
	그 외 지 역	황색복선 주정차 절대 금지표시 도로에 주·정차된 차량		



여수시 주차차량과 ☎.061)659-4157, 4158

신고 방법 : 안전신문고 앱을 사용하여 아래 방법으로 불법주정차 사진 촬영 후 신고

- 동일한 위치(전면 또는 후면)에서 1분, 7분 이상의 간격(단속 유형별 시차 확인)으로 사진 2장을 촬영해 주세요
- 위반지역을 알 수 있도록 안전표시, 횡단보도 등 주변배경이 나오게 촬영해 주세요
- 차량번호는 사진상 식별이 가능해야 합니다.



V

참 고 사 항 [이·통 장 의 신 분 과 의 무]

참 고 이·통장 신분과 의무

□ 이·통장의 신분

- 관련근거 : 「여수시 이장·통장·반장 임명에 관한 규칙」(2017. 4. 7.)
- 임용권자 : 읍·면·동장
- 자격 및 임기
 - 리·통 지역에서 1년 이상 거주하는 20세 이상의 주민으로서 지역민에게 신망이 두터우며 봉사정신과 사명감이 강하고 주민을 지도할 수 있는 능력과 열의를 가진 자. 다만, 신설되는 리·통은 거주기간을 적용하지 아니한다.
 - 임 기 : 2년, 1회에 한하여 연임 가능
 - * 아래 해임사유로 인해 기존 이·통장 해임 후 새로 임명된 이장·통장·반장의 임기는 전임자 임기의 남은 기간으로 한다.
- 해임 사유
 - ① 신체 또는 정신상의 문제로 이장·통장·반장의 업무를 담당할 수 없는 경우
 - ② 형사사건으로 정식 기소된 경우
 - ③ 임기 중 사망하거나 해당 리·통 외의 지역으로 전출한 경우
 - ④ 본인이 사직을 희망하는 경우
 - ⑤ 이장·통장·반장으로서 본연의 업무를 소홀히 하거나 업무 추진 능력이 떨어진다고 읍장·면장·동장이 판단하는 경우
 - ⑥ 그 밖에 품위 손상 등으로 이장·통장·반장의 업무를 수행하기에 부적합하거나 자질이 부족하다고 읍장·면장·동장이 판단하는 경우

□ 이·통장의 지위

- 이·통장은 이·통을 대표한다.
- 읍·면·동장의 업무보조자
 - 이·통장은 관할구역 안에서 읍·면·동장의 업무를 보조하는 준(準) 공무원이라 할 수 있다.
- 이·통민방위대의 대장
 - 이·통장은 이·통민방위대의 대장으로서 대원관리와 통솔권한을 가진다.

□ 이·통장의 임무 (「여수시 리·통·반 설치 및 운영 조례」 제6조)

- 반장의 지도·감독과 반원의 지도
- 행정시책의 홍보와 주민의 여론사항 보고
- 주민의 거주, 이동상황 파악
- 각종 사실 확인
- 리·의 발전을 위한 자주적·자율적 업무 처리
- 지역주민 간 화합단결과 이해의 조정에 관한 사항 등

□ 이·통장의 의무

- 비밀유지(「여수시 리·통·반 설치 및 운영 조례」 제12조)
 - － 직무상 보관하는 공부의 기록과 통계자료 등을 업무 이외의 목적으로 공개하거나 제공하여서는 안 됨
- 금품징수의 금지(「기부금품모집 및 사용에 관한 법률」 제5조)
 - － 기부금품의 모집허가를 받은 사항 이외에 경비충당을 위하여 주민으로부터 어떠한 명목의 금품도 징수할 수 없음
 - － 반의 경비 충당을 위하여 반원으로부터 금품을 징수할 수 없음
- 선거운동 등 선거관계 금지(「공직선거법」 제60조)
 - － 업무수행 등 대민접촉을 통하여 특정 정당이나 입후보예정자의 업적을 홍보하거나 지지를 부탁하는 행위 금지
 - － 정당의 당보, 입후보예정자와 관련된 책자·유인물 등을 배부하거나 정당행사·정당연설회 등에 주민들의 참석을 권유하는 행위
 - － 제3자로 하여금 특정 정당이나 입후보예정자의 선거운동을 하도록 권유하거나 자원봉사자를 모집해 주는 행위

☞ 위반 시 : 3년 이하의 징역 또는 6백만원 이하의 벌금(법255조)

※ 이·통·반장이 선거사무장, 선거연락소장, 선거사무원, 회계책임자, 연설회, 대담·토론자 또는 투표참관인이나 부재자투표참관인이 되고자 하는 때에는 선거일전 90일까지 이·통장직을 사직하여야 하며, 선거일후 6월 이내에는 통장직에 복직될 수 없다.

□ 주민의 참된 봉사자

- 이·통장은 법규를 준수하고 임무에 성실하여야 하며, 주민의 참된 봉사자로서 주민의 건전한 여론형성에 기여함은 물론 리·통 발전을 선도하여야 한다.
- 소속 반장을 통솔 지도·감독한다.
- 어려운 이웃돕기에 솔선하고 생활이 어려운 주민이 발생하였을 경우 즉시 읍·면·동사무소에 연락하여 필요한 조치를 받게 한다.

□ 국·도·시정 시책 홍보 전파

- 국·도·시정 시책의 대주민 홍보
- 시책에 대한 주민의 반응·여론을 청취하여 읍·면·동장에게 보고

□ 동향파악 읍·면·동장에게 보고(초동 연락 임무)

- 각종 회의나 행사(일시, 장소, 참석인원) 파악 보고
(아파트자치회의, 부녀회의, 노인회의, 간담회, 각종 모임 등)
- 사건사고 및 재난·재해 발생사항 보고
(산불, 교통사고, 선박안전사고, 폭발사고, 용벽붕괴, 매몰 등)
- 생활불편사항(상하수도, 가로·보안등 고장, 도로·교통·환경문제 등)
- 각종 집단민원 발생에 관한 사항
- 주요인사 방문사항 (국회의원, 주요기관장, 주요출향인사, 관광지개발시찰단 등)
- 각종 미답수범사례 발굴 등

□ 주민숙원사업 해소에 노력

- 주민 생활불편 등과 관련된 건의사항을 세심하고 폭넓게 수렴
- 읍·면·동사무소에 전달하여 주민숙원사업이 해소되도록 다방면으로 노력

□ 이·통 민방위대장으로서 업무 수행

- 민방위비상소집훈련 참석대원 인원점검 및 훈련참관
- 민방위대원교육 훈련통지서 교부
- 민방위 대원 자원결산 시 거주지 확인
- 민방위 훈련 시 교통통제 및 등화관제 확인
- 거동수상자 및 민방위사태 등의 신고망 관리 운영

□ 주민등록 관리 협조

- 전입신고자에 대해 이·통장 사후확인 읍면동에 제출
- 주민등록 사실조사 협조·확인

□ 각종 행사 및 캠페인 등 솔선수범 참여

- 시, 읍·면·동 단위 주요행사 솔선 참여
- 읍·면·동 단위 체육행사, 경로위안잔치 등에 주도적 역할수행
- 아름다운 여수 가꾸기 시민운동

□ 읍·면·동 주민센터의 정례적인 업무처리 협조

- 적십자회비 모금 협조(연 1회)
- 마을단위 공동방역 실시(하절기)
- 국민기초생활수급자 무료 봉투지급(분기 1회) 등

참 고 여수시 공무원 행동강령 및 신고제도 안내

○ 여수시 공무원 행동강령

공정한 직무수행(11개)	부당이익 수수금지(7개)	건전한 공직풍토 조성(3개)
<ul style="list-style-type: none"> ■ 공정한 직무수행 저해지시 처리 ■ 사적 이해관계의 신고 등 ■ 고위공직자의 민간 분야 업무활동 내역 제출 ■ 직무 관련 영리행위 등 금지 ■ 가족 채용 제한 ■ 수의계약 체결 제한 ■ 퇴직자 사적 접촉의 신고 ■ 특혜의 배제 ■ 예산의 목적외 사용금지 ■ 정치인의 부당한 요구에 대한 처리 ■ 인사청탁 등의 금지 	<ul style="list-style-type: none"> ■ 이권개입 등의 금지 ■ 직위의 사적 이용 금지 ■ 알선·청탁 등의 금지 ■ 직무관련 정보 이용 거래 등의 제한 ■ 공용물의 사적 사용·수익의 금지 ■ 사적 노무 요구 금지 ■ 금품등의 수수 금지 	<ul style="list-style-type: none"> ■ 외부강의등의 사례금 수수 제한 ■ 직무관련자 거래 신고 ■ 경조사 통지 제한

○ 우리 시에서는 시 부서와 읍·면·동 업무를 집행함에 있어 투명하고 공정하게 처리하도록 최선을 다하고자 하오니, 업무 관계공무원의 부당사항이 있으시면 동장에게 직접 연락하여 주시고 부당사항에 대한 동장의 처리에 이의가 있으시면 읍·면·동 관할국장인 행정안전국장 (☎ 659-3104)에게 연락하여 주시기 바랍니다.

○ 또한 담당공무원 또는 관련부서에서 금품 또는 향응을 요구하거나 수수 의사를 암시할 만한 언동을 하였을 경우 우리 시 감사담당관실 (☎ 659-3061)로 신고하시기 바랍니다.

남해안 거점도시 미항여수



여수시 미평동행정복지센터 <http://www.yeosu.go.kr>

전남 여수시 미평3길 42(미평동) Tel) 061)659-1513 Fax. 061)659-1918