

제 2024 - 20호
2024년 10월 23일

미 평 동 회 보

【시 정 방 침】
소통화합 열린도시
인재육성 산업도시
문화예술 복지도시
해양관광 휴양도시
기후변화 선도도시

남해안 거점도시 **미항**여수

... 더불어 함께하는 행복한 미평동 ...

여수시 남성은
가사를 **분담** 합니다!

심심여수

청결한 세상

부패 Zero, Clean 여수

회람

※ 본 회보는 공문서로 효력을 갖습니다.

목 차

I. 주요 언론 보도	5
--------------------------	---

II. 회 의 자 료

[1] 행정민원팀 소관	10
--------------------	----

[2] 복지지원팀 소관	16
--------------------	----

[3] 맞춤형복지팀 소관	19
---------------------	----

III. 붙임자료	23
------------------------	----

IV. 시정 홍보 자료	33
---------------------------	----

V. 참 고 사 항	53
-------------------------	----

I

주요 언론 보도

I. 주요 언론 보도

□ 11만 생숙, 오피스텔 전환 문턱 낮춘다…이행강제금 추가유예

- 국토교통부는 16일 보건복지부, 소방청, 17개 광역지방자치단체와 합동으로 ‘생활형숙박시설 합법 사용 지원 방안’을 발표했다. 생숙은 호텔식 시설과 서비스를 제공하면서도 취사가 가능한 숙박시설로 흔히 ‘레지던스’로 불린다. 외국인 관광객 장기체류 수요에 대응해 2012년 도입됐으나 2020년 전후로 부동산 규제가 강화하자 투자수요가 생숙으로 몰리면서 문제가 돼 왔다. 생숙은 청약통장 없이도 분양받을 수 있고, 주택 수에 포함되지 않아 양도소득세 중과나 종합부동산세 과세 대상에서 빠졌기에 대체제로 주목받았다.
- 투기 수요가 몰리자 정부는 2021년 건축법 시행령을 개정해 생숙을 오피스텔로 전환하거나 숙박업 신고를 하지 않으면 이행강제금을 부과하기로 했고, 소유자 반발이 이어지자 올해 말까지 부과를 유예한 상태다. 정부는 우선 숙박업 신고 기준을 낮춰 기존 생숙의 합법화를 유도하기로 했다. 다만 이를 위해서는 건축법 개정이 필요하다. 신규 생숙은 개별 분양을 원천 차단해 주거 용도로 사용되는 일을 막기로 했다. 관련법과 조례 개정에 걸리는 시간을 고려해 정부는 내년 9월까지 생숙 이행강제금 부과를 추가 유예한다. 이때까지 숙박업 신고 예비 신청 또는 용도 변경 신청을 해 합법화에 의지를 보인 소유자에게는 2027년 말까지 이행강제금 부과 절차 개시를 유예하기로 했다.

<생활형 숙박시설 현황>

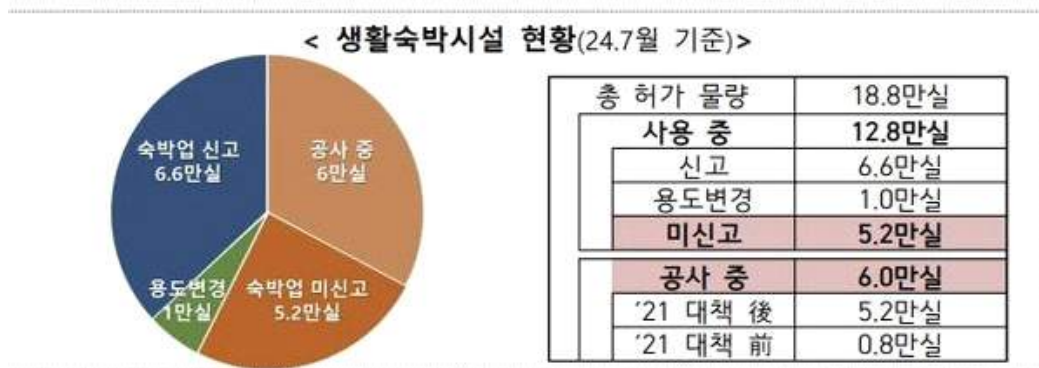

출처 : 국토교통부

□ 2030대 결혼·출산 ‘생각있다’ 대폭 증가…‘결혼 의향’ 30대 여성 약 12%p ↑

- 저출산고령사회위원회는 14일 결혼·출산·양육에 대한 의향 및 태도, 정부 저출생 대책에 대한 인식 및 요구 등에 관해 조사한 ‘결혼·출산·양육 및 정부 저출생 대책 인식조사’ 결과를 발표했다. 지난 9월 인식조사 결과, 3월 조사 때보다 결혼과 출산에 대한 의향이 모두 증가해 저출산 반전의 조짐을 보였다. 미혼남녀의 결혼 의향은 4.4%p 증가했으며, 특히 만30~39세 여성은 11.6%p로 크게 늘어 인식 변화가 가장 크게 나타났다. 자녀가 있어야 한다고 인식하는 비율은 늘었고 무자녀 남녀의 자녀 출산 의향이 5.1%p 증가했다.
- 저출생 문제 해결을 위해서는 일·가정양립 지원(85.7%), 양육 지원(85.6%), 주거 등 결혼·출산 지원(84.1%)을 중요하게 꼽았다. 또 육아지원제도 사용 여건 조성(88.1%), 필요할 때 휴가·휴직 사용(87.5%), 소득 걱정 없이 휴가·휴직 사용(87.5%) 등이 중요하다고 생각했다. 응답자들은 저출생 문제 해결을 위해 확대될 필요성이 높은 과제로 ‘육아기 유연근무 사용 활성화’를 가장 많이 꼽았다.

<서울 마포구 아현 웨딩거리>



출처 : 연합뉴스

<신생아실에서 휴식을 취하는 신생아들>



출처 : 뉴스1

- 저고위는 “결혼·출산·양육에 대한 국민 인식 변화를 살피고, 정책 수요자 입장에서 체감도 높은 정책 대안을 지속적으로 모색해 나가겠다”고 밝혔다.

□ 10월에 등산사고 · 인명피해 가장 많아…실족사고 등 각별히 주의

- 국립공원공단에 따르면 최근 3년간 등산사고와 인명피해 발생은 10월에 가장 많은 것으로 나타났다. 특히 실족이 가장 큰 원인인데, 지난해 10월 전국 각지에서 단풍을 즐기기 위해 국립공원을 찾은 탐방객은 404만명으로 월평균보다 1.7배 더 많았다. 이에 행정안전부는 산행은 가벼운 몸풀기로 시작하고, 해 지기 1~2시간 전에 하산하는 등 산행 시 안전사고 발생에 각별한 주의를 요청했다.
- 등산사고를 예방하려면 먼저, 집을 나서기 전에 등산 소요시간과 대피소 위치 등을 미리 확인하고 출발하는게 좋다. 아울러 집 주변 가까운 야산에 가더라도 반드시 주변 사람들에게 행선지를 알린다. 또한 산행 중 생기기 쉬운 타박상 등 부상에 대비해 반창고, 붕대 등 간단한 구급약품을 챙기고 비상식량도 준비한다. 일교차가 높은 가을철에는 기온이 낮아지거나 찬 바람이 불 때 덧입을 수 있는 보온용품을 챙겨 추위에 대비한다.

<북한산 산악사고 구조현장>



출처 : 뉴시스

<산악 안전지킴이 실시>



출처 : 기호일보

- 행정안전부는 끝으로 “10월은 야외활동하기 좋은 날씨에 단풍까지 물들어 많은 사람이 산을 찾는 시기”라며 “등산 때 안전수칙을 잘 지켜 안전하게 가을을 만끽하기 바란다”고 당부했다.

II

회 의 자 료

행정민원팀 소관

1

제2회 미평동 주민총회 및 제6회 미평동민 한마음 축제 홍보

[담당자 : 김경미 ☎659-1512]

□ 행사개요

- 일 시 : 2024. 10. 25.(금) 16:00 ~ 21:30
- 장 소 : 미평공원 특설무대(옛 미평역)
- 참 석 : 600여 명/ 동민, 관광객 등
- 주요내용 : 주민자치회 2025년 마을의제 선정 및 동민 한마음 축제 등

□ 협조사항 : 많은 주민들이 행사에 참여할 수 있도록 적극 홍보

- 마을 방송문(안)

미평동행정복지센터에서 알려드립니다.

제2회 미평동 주민총회 및 제6회 미평동민 한마음축제가

10월 25일, 금요일 미평공원에서 개최됩니다.

오후 4시부터 주민총회를 열고, 오후 5시 30분에 한마음 축제 식전 행사를 시작으로 주민자치 프로그램 발표회, 동민 노래자랑, 초청가수 공연, 경품권 추첨 등 다채로운 행사들이 준비되어 있으니 동민 여러분의 많은 참여 바랍니다. 감사합니다.(2회 반복)

【붙임 1】 홍보문 및 마을 공동의제(안) 1부(p 24).

2

2024 여수밤바다불꽃축제 개최 홍보

[담당자 : 김미경 ☎659-1516]

□ 축제개요

- 일 시 : 2024. 11. 2.(토) 19:00 ~ 21:20 ※ (불꽃쇼) 20:00 ~ 20:35
- 장 소 : 여수세계박람회장
- 주요내용 : 개막식, 라이트 드론쇼, 해상 불꽃쇼, 공연행사

□ 협조사항 : 여수밤바다불꽃축제를 많은 주민들이 관람할 수 있도록 홍보

□ 추진개요

- 일 시 : 2024. 11. 6.(수) 10:00 ~ 17:00
- 장 소 : 흥국체육관
- 주최/주관 : 여수시/ 여수상공회의소
- 주요내용 : 구직자에게 다양한 취업정보를 제공함으로써 취업의 장 마련

□ 협조사항 : 구직을 희망하는 주민들이 박람회에 참여할 수 있도록 홍보

【붙임 2】 홍보문 1부(p 27).

2024년부터 전국 가입으로 확대된 ‘시금치’ 농작물재해보험 상품을 해당 농가에 적극 홍보하여 주시기 바랍니다.

□ 추진개요

- 추진기간 : 2024. 10월 중
- 홍보방법 : 시금치 농가에 통장이 개별 방문 또는 마을방송 등으로 홍보
- 홍보내용 : 자연재해로 인한 시금치 보험 상품이 신설됨에 따라 시금치 재배 농가에 적극적인 가입 홍보
- 가입문의 : ☎ 1644-8900
- 마을방송문(안)

주민 여러분께 안내 말씀을 드립니다.

자연재해로 인한 농작물 피해를 보상하는 농작물재해보험의 시금치, 마늘, 밀, 보리, 양파, 인삼 상품이 10월부터 전국으로 판매됩니다.

지금은 “시금치” 보험 가입 신청기간이오니, 시금치를 재배하는 농가는 가까운 지역농축협을 방문하여 농작물재해보험 가입 상담을 받아보시기 바랍니다.

방문이 어려운 농가는 1644-8900에서 전화상담도 가능함을 함께 안내 드립니다.

□ 협조사항 : 시금치 재배 농가가 재해보험에 가입할 수 있도록 홍보

□ 사업개요

- 사업명 : 2024-2025절기 코로나19 임시 예방접종 지원사업
- 사업기간 : 2024. 10. 11.(금) ~ 2025. 4. 30.(수)
- 접종대상 : 65세 이상 어르신, 생후 6개월 이상 면역저하자 및 감염취약시설 입원·입소자
- 접종백신 : JN.1 단가백신(화이자, 모더나)
- 접종기준(12세 이상)
 - 이전 접종력과 상관 없이 1회 접종
 - 이전 백신 접종 3개월(90일) 이후 접종 가능
- 접종방법 : 사전예약 없이 당일 접종, 인플루엔자 백신과 코로나19 동시 접종 권고
- 접종기관 : 보건소(학동, 여서동), 도서 보건지소 및 위탁의료기관 97개소

❖ 2024-2025절기 인플루엔자 국가예방접종 지원사업/ 무료 접종

사업대상자	사업기간	접종장소
생후6개월~13세 어린이 (2011.1.1. ~ 2024. 8. 31.)	(2회 접종) '24. 9. 20.(금) ~ '25. 4. 30.(수) (1회 접종) '24. 10. 2.(수) ~ '25. 4. 30.(수)	위탁의료기관 보건지소·진료소
임신부 (산모수첩, 임신확인서 등 제시)	'24. 10. 2.(수) ~ '25. 4. 30.(수)	위탁의료기관 보건지소·진료소
65세 이상 어르신 (1959.12.31.이전 출생자)	'24. 10. 11.(금) ~ '25. 4. 30.(수)	위탁의료기관, 보건소 보건지소·진료소
·14~64세 기초생활수급자 ·14~64세 심한 장애인(구1~3급) ·64세 이하 유공자(본인)	'24. 10. 11.(금) ~ '25. 4. 30.(수)	보건소 보건지소·진료소

□ 보건소 어르신 인플루엔자 및 코로나19 예방접종 사전예약제 운영

- 사전예약 기간 : 2024. 9. 30.(월) 09:00부터 선착순 전화 예약
 - * 사전예약은 2024. 10. 31.(목) 까지 운영하며, 11월부터는 예약없이 접종 가능
- 여수시보건소(학동), 중부보건지소(여서동)에 한함, 위탁의료기관은 별도 문의
- 예약문의
 - 여수시보건소(학 동) ☎ 659-4268, 659-4272, 659-5609
 - 중부보건지소(여서동) ☎ 659-4335, 659-4336, 659-4337

□ 협조사항 : 사업기간 내 대상자가 접종할 수 있도록 지역민에게 홍보

【붙임 3】 홍보문 1부(p 28).

□ 사업개요

- 검진기간 : 2024. 1. ~ 12.
- 검진대상 : 20세 ~ 64세 의료급여수급권자 중 짝수년도 출생자
※ 당해연도 대상자는 2024. 1. 1.자 기준으로 선정/ 8. 31. 기준 미평동 미수검자 108명
- 검진주기 : 2년마다 출생연도에 따라 짝·홀수연도를 구분하여 실시
- 검진항목 : 신체계측, 흉부방사선 촬영, 혈액검사 등 11개 항목
- 검진기관 : 건강검진 지정의료기관
- 검진비용 : 무료
- 검진절차



- 문 의 : 여수시보건소 건강증진과 예방접종관리팀 (☎659-4381)
국민건강보험공단(☎1577-1000)

□ 협조사항

- 검진 대상에 해당하는 의료급여 수급 주민들이 적극 검진할 수 있도록 홍보

□ 교육 개요

- 기 간 : 2024. 11. 19.(화) ~ 11. 27.(목)/ 기간 중 5일(13:10~17:30)
- 장 소 : 농기계교육훈련장(여수시농업기술센터 내)
- 신청기한 : 2024. 11. 8.까지
- 신청방법 : 농기계임대사업소 전화 신청(☎ 659-4466)
- 교육계획 : 2기종(관리기, 트랙터), 5회, 175명
※ 기 신청인원 : 175명/ 추가접수 가능인원 : 25명(10.18.기준)

○ 교육내용

- 도로교통법 및 농기계 교통사고 예방 교육
- 농업기계 작동원리 이론 및 정비기술, 주요 농기계 농작업 포장 실습

□ 협조사항 : 농기계 교육을 희망하는 농업인들이 교육에 참여할 수 있도록 홍보

□ 보험개요

- 가입기간 : 연중
- 보장대상 : 주택, 온실 및 소상공인 상가·공장
- 대상재해 : 태풍, 호우, 홍수, 강풍, 풍랑, 해일, 대설, 지진, 지진해일
- 가입방법
 - 저소득층(기초생활수급자, 차상위계층) 및 재해취약지역* 내 주택 소유자는 읍면동 주민센터 ※ 단체 가입 상품

* 재해취약지역

- ▶ 자연재해위험개선지구(울촌면 조화리 일원)
- ▶ 해일위험구역(오동도, 만성리, 모사금)
- ▶ 상습침수구역(중앙동·충무동 로터리, 국동 롯데마트 주변, 도원지구, 수산시장, 교동시장, 서시장 등)

- 일반가입 : 보험사에 개별 가입 ※ 공동주택 신규가입 제한

○ 지원 내용

- 저소득층(기초생활수급자, 차상위계층) : 전액 지원
- 일반 : 보험료 70% 지원

□ 협조사항 : 관심 있는 주민들이 사업을 신청할 수 있도록 홍보

❖ 개별가입 시 취급 보험사 및 연락처

DB손해보험	044-205-5990	KB손해보험	044-205-5993
현대해상화재보험	044-205-5991	NH농협손해보험	044-205-5994
삼성화재	044-205-5992	한화손해보험	044-205-5995

□ 추진개요

- 기 간 : 2024. 9. 2.(월) ~ 계속
- 대 상 : 폐농약

농약은 용기 표면에 ‘**농약**’ 이라고 표시

액체형	분말형
	

※ 빈 농약병은 가까운 읍면동 영농폐기물 집하장 배출

○ 배출방법

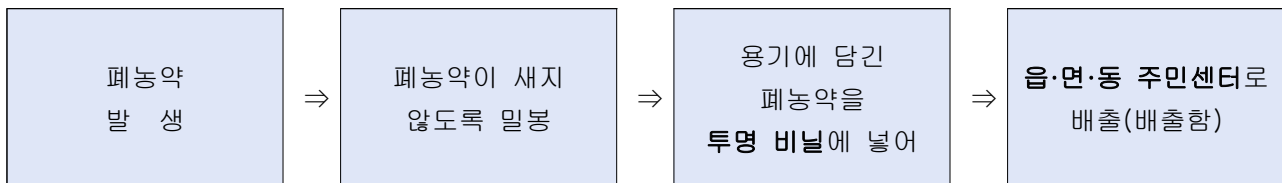

※ 폐농약을 다른 용기에 옮겨 담지 말고, 기존 용기에 담긴 채로 배출

○ 주의사항

- 폐농약을 만질 때는 방제복, 보안경, 마스크, 고무장갑을 반드시 착용
- 신체에 농약이 묻지 않도록 주의

○ 문 의 처 : 여수시 자원순환과(☎ 061-659-3835)

□ 협조사항 : 지역 내 농가에서 폐농약을 무분별하게 처리하지 않도록 적극 홍보

복지지원팀 소관

1

2024년 제2차 한국전력공사 장애인 체험형 인턴 채용 홍보

[담당자 : 김가민 ☎659-1520]

미취업 청년장애인의 취업역량 강화 기회를 제공하고자 한국전력공사에서 장애인 체험형 인턴을 공개모집 채용함.

☐ 채용개요

- 접수기간 : 2024. 10. 16.(수) ~ 10. 31.(목) 14:00까지
- 채용인원 : 6명
- 지원자격
 - 「장애인고용촉진 및 직업재활법」 제2조 및 같은 법 시행령 제13조 해당자
 - 신규채용자의 결격사유(한전 인사관리규정 제11조)에 해당하지 않는 자
 - 접수일(2024. 10. 16.) 이전 한국전력공사 인턴 근무 이력이 없는 자
 - 근무시작일(2024. 11. 12.)부터 즉시 근무 가능한 자
- 계약기간 : 2024. 11. 12. ~ 2025. 3. 11. / 4개월
- 보수수준 : 세전 일급 78,880원 수준
- 근무시간 : 주5일(월~금 09:00~18:00, 휴게시간 12:00~13:00)
- 근무장소 : 한전 광주전남본부 직할 및 예하 사업소
- 담당업무 : 영업, 요금, 총무, 배전 등 지원업무 및 기타 지시사항 수행
- 지원방법 : 채용홈페이지에서 온라인 접수(<http://recruit.kepco.co.kr/sangsi>)
- 문 의 처 : 한국전력공사 광주전남본부 경영지원부 채용 담당(☎062-260-5325)

☐ 협조사항 : 근무를 희망하는 대상자가 사업에 참여할 수 있도록 홍보

2

2024년 기초연금 신청 안내

[담당자 : 오미정 ☎659-1520]

□ 사업개요

○ 신청기간

- (신 규) 만 65세 속한 달의 1개월 전부터 사전 신청
- (재신청)* 연중 수시

* 신청 후 기준부적합하여 현재까지 기초연금 받지 못하는 어르신

○ 지급대상 : 본인, 배우자의 소득·재산(일반·금융)이 선정기준액 이하인 자

※ (선정기준액) 단독가구 월 213천원 / 부부가구 월 340.8천원

○ 지급금액 : 개인 및 가구별 차등지급 / 매월 25일

- (단독가구) 월 최대 334,000원, (부부가구) 월 최대 534,400원

○ 신청장소 : 관할 읍면동 행정복지센터 또는 국민연금공단 방문

○ 구비서류 : 신분증, 통장, 임대차계약서, 금융정보제공동의서 등

□ 협조사항 : 연령 도래자 또는 미신청자가 기초연금을 신청할 수 있도록 홍보

3

2024년 여수시가족+센터 부모-자녀 소통 프로그램 홍보

[담당자 : 오미정 ☎659-1520]

여수시 가족+센터의 부모-자녀 소통을 확장하고 건강한 부모 자녀 관계 확립을 위한 “마음을 이어주는 비폭력대화” 프로그램 운영 신청 안내

□ 프로그램 개요

○ 프로그램명 : 부모-자녀 소통향상을 위한 「마음을 이어주는 비폭력대화」

○ 운영기간 : 2024. 10. 26.(토) ~ 11. 23.(토) 중 4회

- (신청기간) 2024. 10. 18.(금) ~ 10. 25.(금)
- (신청방법) 홈페이지 온라인 접수(<https://yeosu.familynet.or.kr/center/>) / 문의처(☎ 061-659-4173)

○ 장 소 : 여수시 가족+센터(여수시 새터로 33)

○ 참여대상 : 여수시 거주 초등 4~6학년 자녀와 부모 중 1명(2인 1조) / 10가정 총 20명 선착순 접수

○ 내 용 : 부모와 자녀의 소통 향상을 위한 대화 및 프로그램 실시

□ 협조사항 : 관심 있는 주민들이 사업을 신청할 수 있도록 홍보

【붙임 4】 공고문 1부(p 30).

여성청소년의 건강한 성장지원을 위해 「2024년 여성청소년 생리용품 지원사업」을 시행하고 있으므로 많은 대상자들이 신청할 수 있도록 사업 홍보

☐ 사업개요

○ 신청기간 : 2024. 1. ~ 12.

○ 지원대상 : 저소득층* 9~24세 여성 청소년

* 「국민기초생활보장법」에 따른 생계·의료·주거·교육급여 수급자

「국민기초생활보장법」에 따른 법정 차상위계층

「한부모가족지원법」 제5조 및 제5조의2에 따른 지원대상

○ 지원내용 : 생리용품을 구매할 수 있는 바우처(구매비용) 월 13,000원 지원

※ 바우처는 12월 31일까지 사용 가능하며, 잔액은 소멸되고 이월 불가

○ 신청방법 : 주소지 읍·면·동 행정복지센터 방문 신청 또는 온라인 신청

○ 문 의 : 주소지 읍·면·동 행정복지센터, 한국사회보장정보원(☎1566-3232)

☐ 협조사항 : 관심 있는 주민들이 사업을 신청할 수 있도록 홍보

맞춤형복지팀 소관

1

복지사각지대 실태조사 추진

[담당자 : 장현주 ☎659-1871]

□ 추진개요

- 기 간 : 2024. 10. 8.(화) ~ 11. 15.(금) / 39일간
- 대 상 자 : 125세대(중양 발굴 37, 지자체 발굴 88)
- 조사내용 : 복지사각지대 및 취약계층 발굴
(중양 발굴) ① 국민기초생활 수급자 중 위기의심가구 ② 취약계층 권리구제 대상자
(지자체 발굴) ① 건강보험료 체납 ② 전기료 체납 ③ 통신비 체납
- 조사방법
 - 공 통 : 방문조사 시 우편물 적재 여부 확인. 부재 시 방문증 부착
 - 아파트 : 본인 부재 시 관리사무소 방문하여 관리비 체납 등 확인
 - 원 룠 : 임대인에게 월세 체납 여부 등 확인
 - 주 택 : 통장 및 이웃을 통해 생활실태 파악
- 조치사항 : 가구별 위기상황 확인시 맞춤형 서비스 연계

□ 협조사항 : 현지 방문 조사시 동행(필요 시) 및 생활실태 파악 협조

2

한국지역난방공사와 굿네이버스가 함께하는 '희망ON' 난방비 지원 사업

[담당자 : ☎한송은 ☎659-1872]

□ 사업개요

- 신청기간 : 2024. 10. 14. ~ 11. 10.
- 지원대상 : 겨울철 난방비 마련에 경제적 어려움을 겪고 있는 저소득가정, 사회복지시설(비인가 시설 제외)
- 신청방법 : 희망ON(溫) 난방비 공식 신청 사이트 접속 후, 사연 신청하기 클릭 후 사연접수 (www.kdhc-hopeon.com)
- 지 원 액 : 개인 50만원, 사회복지시설 150만원, 사회적기업 100만원
- 지원시기
 - 지원 대상자 발표 : 2024. 12. 12.(목)
 - 난방비 지급 : 2024. 12. 19.(목)
- 문 의 처 : 희망ON(溫) 난방비 사무국(☎1577-2439)

□ 협조사항 : 지역 난방비 지원 대상자가 혜택을 받을 수 있도록 홍보

❖ 복지위기 알림 서비스란?

- ▶ 본인(이웃)이 겪고 있는 경제적 어려움, 건강문제, 고립·고독 등 복지위기 상황과 도움이 필요한 내용을 작성해 신청하면 주민센터 담당자가 연락해 상담을 진행하고 지원가능한 복지서비스를 지원·연계하는 서비스

□ 개 요

○ 서비스 신청 방법

- (복 지 로) 복지로(www.bokjiro.go.kr) → 복지위기 알림
- (앱 내려받기) 구글 플레이스토어, 애플 앱스토어에서 “복지위기 알림” 검색
→ 내려받기 QR코드 내려받기

○ 알림 신청방법

- (본인 알림) 본인이 직접 복지 위기 상황 알림(성명, 주민등록번호, 알림내용 필수 입력)
- (이웃 알림) 통장, 지역사회보장협의체 등 이웃이 주변에 도움이 필요한 대상자 발견 시 알림

○ 위기 알림절차

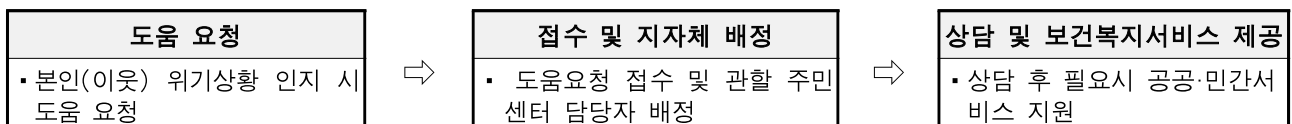

□ 협조사항 : 해당 서비스 홍보 및 대상자 적극 발굴

【붙임 5】 홍보문 1부(p 31).

❖ 미평동 ‘훈훈한 나눔문화 형성’ 정기기부란?

- ▶ 미평동민을 위한 복지사업을 수행하기 위해 미평동 지역사회보장협의체 지정 계좌로(일시 또는 정기) 기부 * 2025년도 기부사업에 전액 활용 예정

□ 추진개요

- 기 간 : 연중
- 대 상 : 시민 누구나
- 기부금액 : 월 5천 원 이상, 약정액 자동이체*

* CMS(고객의 계좌로부터 자금의 입출금 지원 서비스)를 통한 매월 자동이체 후원

- 기부방법 : 기부신청서 작성 후 제출
- 지원대상 : 미평동 복지사각지대 소외계층(기초수급자, 차상위 계층 등)
- 지원내용 : 생계비·주거비·의료비 지원, 주거환경 개선비 등 생활안정 도모
- 모금기관 : 전남사회복지공동모금회
- 후원기관 : 미평동 지역사회보장협의체

- 후원금은 지정기탁 방식으로 운영되며, 전남사회복지공동모금회와 미평동 지역사회보장 협의체가 함께합니다.
- 기부하신 후원금은 연말정산 시 세액공제(법정기부금)를 받으실 수 있습니다.

□ 협조사항 : 지역민들이 후원에 적극 참여할 수 있도록 홍보

【붙임 6】 연합모금 기부신청서(서식) 1부(p 32).

□ 추진개요

○ 대 상 : 위기상황*의 발생으로 생계유지 등이 곤란한 가구

* 중한 질병 또는 부상을 당한 경우, 교정시설에서 출소한 자가 생계가 곤란한 경우, 주소득자 또는 부소득자의 실직으로 소득을 상실한 경우 등

○ 소득기준 : 중위소득의 75% 이하

(단위 : 원)

구분	1인	2인	3인	4인	5인	6인
2024년	1,671,334	2,761,957	3,535,992	4,297,434	5,021,801	5,713,777

○ 재산기준 : 15,200만원

○ 금융재산

(단위 : 원)

구분	1인	2인	3인	4인	5인	6인
2024년 ²⁾	8,228,000	9,682,000	10,714,000	11,729,000	12,695,000	13,618,000

2) 금융재산에서 생활준비금(4인 5,400,964원) 공제한 금액, 주거지원은 기준금액에서 200만원 합산 산정

□ 지원내용

종 류		지 원 내 용	지 원 금 액
주 지원	생 계	○ 식료품비, 의복비 등 생계유지비	713천원(1인 기준) 1,833천원(4인 기준)
	의 료	○ 각종 검사 및 치료 등 의료서비스	3,000천원 이내
	주 거	○ 국가, 지자체 소유 임시거소 제공 또는 타인 소유의 임시거소 제공: 제공자에게 거소사용 비용 지원	299천원(1~2인 기준) 435천원(3~4인 기준)
	복지시설 이 용	○ 사회복지시설 입소 또는 이용서비스 제공 - 시설운영자에게 입소 또는 이용비용 지급	552천원(1인 기준) 1,494천원(4인 기준)
부 가지 원	교 육	○ 가구원 내 초·중·고등학생의 학용품비 등	수업료, 입학금 등
	그 밖의 지 원	○ 위기사유 발생으로 생계유지가 곤란한 사람 에게 연료비, 해산비 등 지원 - 동절기(10월~3월) 연료비: 150천원 - 해산비(700천원)·장제비(800천원)·전기요금(500천원 이내)	1회(연료비 6회)

□ 협조사항 : 대상자 발굴 및 사업내용 홍보

III

붙임 자료

붙임 1
홍보문/ 제2회 미평동 주민총회 및 제6회 한마음 축제

구 분		시 간			내 용	비 고
		부터	까지	소요(분)		
① 주민총회		16:00	16:40	40	◦ 호암풍물단, 양지초교 음악밴드, 진남여중 댄스동아리	식전행사
		16:40	17:00	20	◦ 주민총회	주민자치회
		17:00	17:10	10	◦ 투표 및 집계/ 집계시 가수공연(2)	투표/ 사전+현장
		17:10	17:20	10	◦ 결과발표	
		17:20	17:30	10	◦ 행운권 추첨(1차)	사회자 진행
② 한마음 축제	식 전 행사	17:30	17:53	23	◦ 주민자치프로그램 발표 - 밸리, 요가, 노래	프로그램(3개)
		17:45	17:53	8	◦ 행운권 추첨(2차) 및 현장정리	사회자 진행
		17:53	18:00	7	◦ 프로그램 발표 ▶ 방송댄스	프로그램(1개)
	1 부 기념식	18:00	18:05	5	◦ 내빈소개	주민자치회장
		18:05	18:07	2	◦ 개식선언	주민자치회 부회장(최문자)
		18:07	18:10	3	◦ 국민의례	사 회 자
		18:10	18:30	20	◦ 표창장 수여(5)	국회의원(2), 도지사(1) 시장(2), 시의회의장(1)
		18:30	18:33	3	◦ 기 념 사	주민자치회 회장 (강형국)
		18:33	18:35	2	◦ 동장 인사말씀	미평동장
		18:35	18:43	9	◦ 축 사	여수시장 여수시의회의장 국회의원(갑, 을)
		18:43	19:00	17	◦ 행운권 추첨(3차)	주요 내빈(시장 등)
	2 부 본 행사	19:00	20:20	80	◦ 동민 노래자랑(10팀) ◦ 초청가수 공연(3명)	노래자랑 참가팀 초청가수
		20:20	20:50	30	◦ 시상 및 행운권 추첨(4차)	사회자 진행
		20:50	21:00	10	◦ 기념촬영 및 폐회	주민자치회
		21:00	21:30	30	◦ 폐회 및 주변정리	주민자치회 등

2025년도 미평동 마을계획(안)/ 공동의제

1

「속삭속삭! 방음벽 도색! 경관 개선」

미평 주공 방음벽 도색 사업

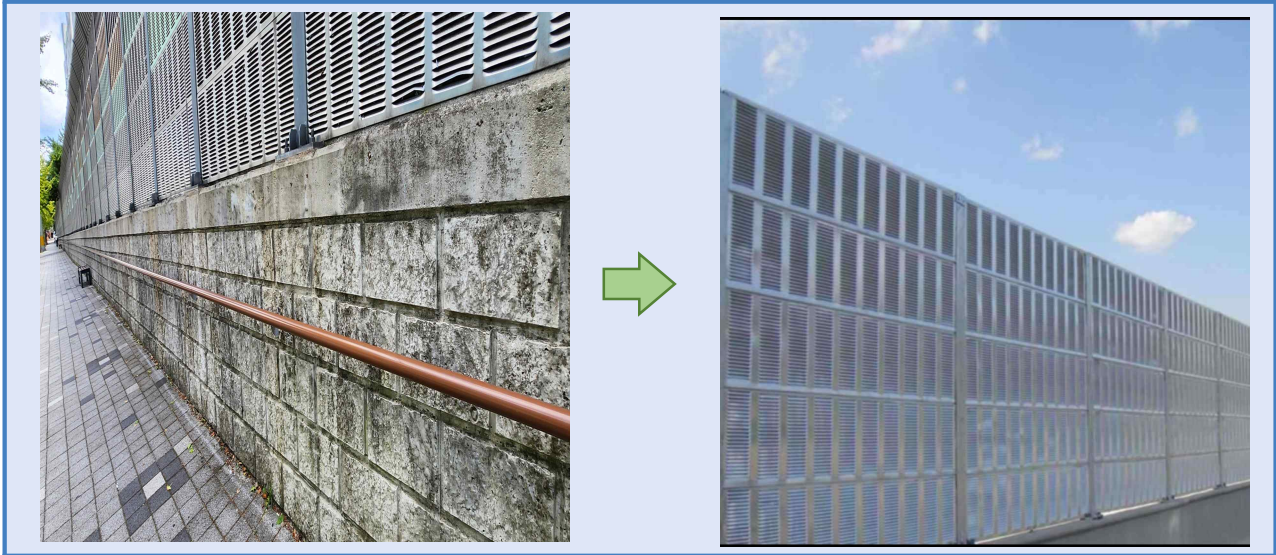

< 제 안 내 용 >

- 미평주공아파트 뒤편 방음벽 도로 구간은 평소 유동차량 및 마을 어르신과 학생들의 주요 통행 구간임.
- 현재 해당 구간 방음벽(L=220m, B=1m)은 차량 매연 등으로 검게 그을린 자국이 선명하여 도심 미관을 해치고 관광도시 이미지를 실추하는 상황임.
- 따라서 2025년 방음벽 구간 도색을 통해 2026여수세계섬박람회 개최 도시 여수의 깨끗한 이미지를 높이고 살기 좋은 도심 정주 환경을 지역민에게 제공하고자 함.

기대효과

2026여수세계섬박람회 개최도시 여수의 깨끗한
이미지 제고 및 생활터전에 대한 지역민 만족도 증진

「우리동네 깨끗한 도심 환경 만들기」 노후 분리수거함 교체 사업



< 제 안 내 용 >

- 현재 마을 곳곳 설치된 분리수거함이 노후, 퇴색, 분리망 유실 등으로 수거함의 역할이 미미하고, 비치된 수거함 대다수가 용량의 한계로 수거함 주변으로 쓰레기가 넘쳐나고 있는 실정임.
- 이처럼, 재활용 수거함으로서 역할은 한계에 직면하면서 실질적인 분리수거함으로의 역할을 기대할 수 없으므로 깨끗한 도심 환경을 만들기 위한 노후 분리수거함 교체 사업을 2025년 추진하고자 함.

※ (사업량) 8개소/ 선경 2차 후문 앞, 양지공원 아래, 남면 방앗간 앞, 그린에코빌, 5통 공영주차장, 8통 공영주차장, 갯벌낙지 앞, 양지 노인정

* 예산 범위에 따라 사업량은 변동할 수 있음.

기대효과

- 주민 스스로 선별적인 재활용품 분리배출이 선행될 수 있도록 자원순환에 대한 인식 고찰 및 여건 개선
- 쓰레기 문제 해결을 위한 공동체 의식 발현 및 깨끗한 정주 여건 개선에 동참 주민 확산

아름다운 여수 행복한 시민

사람감여수



2024 여수시 일자리 박람회







청년, 신중년, 중장년 모든 시민을 위한 일자리

2024. **11. 6.** (수)
10시~17시, **흥국체육관**

의 과 시민

채용관
기업관 정보존
취·창업 컨설팅존
직업체험존
공감힐링존 등
취·창업 성공사례 발표

주최  여수시  여수상공회의소

후원  고용노동부  한국산업단지공단  여수시노사민정협의회  여수시·여수산단 공동발전협의회
 여수시사회적기업협의회  사단법인 여수경영인협회  KIBA (사) 여수국가산업단지경영자협의회

2024-2025절기

인플루엔자 및 코로나 19

예방접종 지원

인플루엔자

사업대상 및 접종일정

대 상	접종기간	접종기관
생후6개월~13세 어린이 (2011.1.1. ~2024. 8. 31.)	(2회 접종) '24. 9. 20.(금) ~ '25. 4. 30.(수) (1회 접종) '24. 10. 2.(수) ~ '25. 4. 30.(수)	위탁의료기관 보건지소·진료소
임신부(산모수첩 등 제시)	'24. 10. 2.(수) ~ '25. 4. 30.(수)	위탁의료기관 보건지소·진료소
65세 이상 어르신 (1959.12.31.이전 출생자)	'24. 10. 11.(금) ~ '25. 4. 30.(수)	위탁의료기관, 보건소 보건지소·진료소
•14~64세 기초생활수급자 •14~64세 심한장애인 (구1~3급) •64세 이하 유공자(본인)	'24. 10. 11.(금) ~ '25. 4. 30.(수)	보건소 보건지소·진료소

☞ 구비서류 : 신분증, 산모수첩, 장애인증, 유공자증, 필요 시 수급자 증명서 등

코로나19

사업대상 및 접종일정

사업대상자	사업기간	접종기관
•65세 이상 어르신 (1959.12.31.이전 출생자) •면역저하자(6개월~64세) •감염취약시설 입원·입소자	2024. 10. 11.(금) ~ 2025. 4. 30.(수)	위탁의료기관 보건소·도서보건지소

백신종류 mRNA 백신(화이자, 모더나), 노바백스 백신

☞ 구비서류: 신분증, 필요시 소견서 및 진단서(면역저하자), 시설입소확인서(감염취약시설 입소자)

보건소에서는 어르신 인플루엔자 및 코로나19 예방접종을 사전예약제로 운영합니다

[여수시보건소(학동), 중부보건지소(여서동)에 한함]

사전예약 기간 2024. 9. 30.(월) 09:00부터 선착순 전화 예약

▶ 사전예약은 2024. 10. 31.(목)까지 운영하며, 11월부터는 사전예약 없이 접종 가능

예약문의 여수시보건소(학 동) ☎ 659-4268, 659-4272, 659-5609
중부보건지소(여서동) ☎ 659-4335, 659-4336, 659-4337

여수시보건소



인플루엔자 및 코로나 예방접종 위탁의료기관 현황(127개소)

연번	의료기관명	전화번호	어린이	임산부	어르신	코로나	소재지
1	우리연합의원	664-7755			○	○	고소동
2	성바오로외과의원	662-9593			○	○	
3	엑스포제일의원	662-8700			○	○	공화동
4	행복한의원	665-8275			○	○	
5	건강연합의원	661-7575	○	○	○	○	관문동
6	여수드림내과의원	662-1400			○	○	
7	속문튼박내과의원	641-3737			○	○	
8	여수천남병원	640-7575	○	○	○	○	광무동
9	최고다정형외과의원	810-2200			○		
10	김만달내과의원	663-2690			○	○	
11	박세원내과의원	662-9897			○	○	
12	세화이비인후과의원	662-3520			○		교동
13	신태호이비인후과의원	662-2226			○	○	
14	최고이비인후과의원	920-7575	○		○	○	
15	한사랑의원	666-6675			○	○	
16	강내과의원	664-3565			○		
17	누가정형외과의원	642-7578			○		
18	미래연합의원	642-3932			○	○	국동
19	여수제일의원	684-8275	○	○	○	○	
20	우리들정형외과의원	641-9492			○		
21	홍순갑소아청소년과의원	662-3790	○	○	○	○	돌산읍
22	홍신성상의원	644-0106	○		○	○	돌산읍
23	여수시립요양병원	653-9119	○	○	○	○	돌산읍
24	가톨릭연합의원	662-7773			○		
25	동인요양병원	655-0030			○	○	
26	새순한방병원	653-0233	○	○	○	○	문수동
27	심명수신경외과의원	655-1700			○	○	
28	이정훈내과의원	666-7777			○	○	
29	이화내과의원	655-7177	○	○	○	○	
30	임의원	655-0006			○		
31	한마음가정의원	651-7503	○		○	○	
32	마평연합의원	651-8275	○		○	○	
33	마평하나의원	653-0182			○		
34	마평현대의원	651-7995			○		미평동
35	여수중앙병원	644-9000	○	○	○	○	
36	창암요양병원	807-2500			○	○	
37	효도원요양병원	654-0000			○	○	
38	여도연합의원	686-3116	○	○	○	○	봉계동
39	좌수영요양병원	922-7000			○	○	
40	메리놀의원	642-8775			○	○	
41	새우리연합의원	644-7582	○		○	○	봉산동
42	여수정형외과의원	641-5100			○	○	
43	정남진정형외과의원	642-7878			○	○	
44	정미비인후과의원	643-0530	○	○	○	○	
45	김철우이비인후과의원	641-0689			○	○	
46	소문난내과의원	641-1211			○		
47	여수비노의학과의원	641-8884			○		
48	여수산부인과의원	643-2100			○	○	서교동
49	여수블러스연합의원	642-1122			○	○	
50	아산경외과의원	641-4535			○		
51	중앙연합의원	643-4300			○		
52	달내과가정의학과의원	643-8275	○		○	○	
53	홍신경외과의원	642-4480			○	○	
54	김미비인후과의원	684-7552	○		○	○	
55	무선연합의원	684-7374			○		선원동
56	무선제일의원	681-7581	○	○	○	○	
57	무선하나의원	686-8215			○	○	
58	여천전남병원	690-6000	○	○	○	○	
59	연세소아청소년과의원	651-7223	○	○	○	○	
60	만소아청소년과의원	692-5599	○	○	○	○	소라면
61	박경철외과의원	686-3716			○	○	
62	박미비인후과의원	654-0224			○	○	소호동
63	모성현대내과의원	685-9119			○	○	
64	밝은내과21의원	663-7777	○		○	○	신기동

연번	의료기관명	전화번호	어린이	임산부	어르신	코로나	소재지
65	서울연합의원	681-7374	○		○	○	
66	신동은혜의원	691-5532	○		○	○	신기동
67	여수한국병원	653-2000	○	○			
68	엑스정형외과의원	684-7501				○	
69	윤철승내과의원	686-8275			○	○	신월동
70	여수사랑의원	642-0175			○		
71	피에스나우병원	662-1000			○	○	
72	여천가정의학과의원	686-2888			○	○	만산동
73	침조은연합의원	680-0300	○	○	○	○	
74	김광중내과의원	653-4293			○	○	
75	다나연합이비인후과의원	655-7000	○		○	○	
76	박상진내과의원	653-8097			○	○	
77	세일신경외과의원	642-7575			○		
78	신세계마취통증의학과의원	655-8275			○		
79	안재수내과의원	654-2450			○	○	
80	여수문화병원	650-5000	○	○	○	○	여서동
81	여수성심의원	651-7117			○	○	
82	여수속편현대내과의원	663-7585			○		
83	여수연합의원	654-4000	○	○	○	○	
84	조재현내과의원	654-4747			○		
85	침조은소아청소년과의원	653-5501	○	○	○	○	
86	문튼소아청소년과의원	653-5279	○	○	○	○	
87	편안마취통증의학과의원	641-7575			○		
88	여수가온병원	689-3000			○		오림동
89	예율병원	655-3535	○	○	○	○	
90	장미편현대내과의원	681-8275			○		용천동
91	큰사랑연합의원	810-1600	○	○	○	○	
92	새물촌제일의원	684-8575	○	○	○	○	
93	여수애양병원	640-8898			○		윤촌면
94	온누리의원	686-2475	○	○	○	○	
95	현대연합의원	665-7200			○	○	중앙동
96	김대성행복내과의원	665-7575			○	○	
97	김의원	663-5705			○	○	
98	김진호내과의원	665-7557			○	○	
99	내일마취통증의학과의원	665-8575			○		충무동
100	시원한마디의원	665-7501			○		
101	여수강남요양병원	810-1004			○	○	
102	이건영소아청소년과의원	663-1163	○	○	○	○	
103	한일연합의원	663-0075			○		
104	365연합의원	686-0365	○		○	○	
105	김재민내과의원	681-7575			○	○	
106	바로본신경외과의원	685-8575			○		
107	바른정형외과내과의원	683-7500			○		
108	박영배내과의원	684-7582			○	○	
109	베스트윤연합의원	682-0075			○	○	
110	서연합의원	681-8000			○	○	
111	아라이비인후과의원	685-5500	○		○	○	
112	여수노블요양병원	688-0000			○	○	
113	여수선택정형외과의원	686-0100			○		학동
114	여수제일병원	689-8114	○	○	○	○	
115	여천블러스가정의원	686-6100	○		○	○	
116	윤영호내과의원	684-2340			○	○	
117	윤미비인후과의원	684-6911	○	○	○	○	
118	은혜요양병원	688-9715			○	○	
119	이승철신경과의원	644-6677			○	○	
120	진남의원	683-2529			○		
121	참사랑의원	686-7042			○	○	
122	최광영신경외과의원	682-0086			○	○	
123	희운가정의학과의원	682-4833	○		○	○	
124	한미비인후과의원	686-7275	○		○	○	
125	허재영정형외과의원	685-7575			○		화양면
126	열린의원	682-8079			○	○	화정동
127	늘푸른가정의원	692-1316			○	○	

※ 위탁의료기관 변동사항은 예방접종도우미 누리집 지정의료기관 찾기 에서 확인 가능

집단 프로그램

부모-자녀 소통향상을 위한

마음을 이어주는 비폭력대화

일 시: 24년 10월 26일 (토), 11월 9일 (토), 11월 16일 (토) 13시 ~ 17시

24년 11월 23일 (토) 13시 ~ 17시 (녹테마레 미디어아트체험)

대 상: 초등 4, 5, 6학년 자녀와 부모 중 1명 (2인 1조)

신 청: 여수시가족센터 홈페이지 회원가입 후 신청

문 의: 061) 692-4173

프로그램 참여에 필요한 공감대화카드 + 하트쿠션 제공



여수시 가족센터
YEOSU FAMILY CENTER

(비영리민간단체) (전라남도 여수시 정항면)

나와 이웃에게 도움이 필요할 때 “복지위기 알림 앱”

복지 위기상황 도움요청을 쉽고 빠르게!



QR코드를 스캔하여 앱을 설치하세요
플레이스토어, 앱스토어에서 ‘복지위기알림’을
검색하여 다운로드



도움요청 누가 할 수 있나요?

- 대한민국 국민 누구나
- 지역사회보장협의체, 명예사회복지공무원
- 공무원, 이·통장, 사회복지시설 종사자 등 신고의무자



요청 방법은?

- 앱 설치 후 도움 필요 대상, 위기상황 선택 및 도움요청 내용 입력 (비회원, 익명 도움요청 가능)



어떤 경우에 요청하나요?

- 나와 이웃이 생계곤란, 신체·정신건강, 고립 및 고독 등의 위기상황에 처했을때



무엇을 도와주나요?

- 해당 지자체 담당자와 상담을 통해 긴급복지 등 공적 서비스 제공 (생계비, 의료비, 주거지원 등)
- 건강관리서비스, 돌봄 등 보건복지서비스 연계 지원

(여수시 미평동) 연합모금 기부신청서

기부자	성명 (사업자명)		주민등록번호 (사업자번호)	
연락처	주소			
	E-mail		휴대폰	

※ 기부금영수증 발급이 필요한 경우에 한해 주민등록번호 기재(소득세법 시행규칙 서식45의2)

일시 (이번만)	금액	일금	입금자명	
	입금계좌	농협 301-0194-0510-61 사회복지공동모금회전남		입금예정일 2024. . .
정기 (계속)	약정금액	<input type="checkbox"/> 5,000원 <input type="checkbox"/> 10,000원 <input type="checkbox"/> 30,000원 <input type="checkbox"/> 50,000원 기타_____원		
	출금계좌	<input type="checkbox"/> 은행명 : <input type="checkbox"/> 계좌번호:		
		<input type="checkbox"/> 예금주: <input type="checkbox"/> 예금주와의 관계: (예금주 생년월일:)		
	기부일	<input type="checkbox"/> 25일		

【개인정보 수집 • 활용 및 제3자 제공 동의서】

사회복지공동모금회(이하 “모금회”라 함)는 「개인정보 보호법」 제15조에 의거하여 개인정보수집 및 이용에 관한 정보주체의 동의절차를 준수하며, 고지 후 수집된 정보는 모금회의 개인정보 수집 및 이용목적외의 용도로는 절대 이용,제공되지 않습니다.

기부자는 정보주체로서 개인정보의 삭제·처리정지 요구와 개인정보의 수집·이용 및 제공에 대한 동의의 거부할 수 있으나, 이 경우 모금회에서 수행하는 아래의 업무와 관련된 서비스제공이 불가합니다.

가.기부금영수증의 발급, 나.소득공제를 위한 국세청 연말정산 서비스에 필요한 자료제공, 다.정기기부금의 CMS(금융결제원)연계 출금처리

1. 본인은 모금회가 「개인정보 보호법」 제15조제1항 및 제24조제1항제1호에 의거, 다음과 같이 본인의 개인정보 및 고유식별정보(이하 “개인정보”라 함)를 수집·이용하는 것에 대하여 ☐ 동의합니다. ☐ 동의하지 않습니다.

가. 개인정보의 수집·이용자(개인정보처리자) : 모금회

나. 개인정보의 수집·이용 목적 : 모금회에서 처리하는 기부금관련 업무(발급·기부내역제공 등)

다. 개인정보의 수집·이용 항목 : 개인정보 등(성명, 주민등록번호(외국인등록번호), 연락처, 주소, 전자메일주소, 계좌번호 등)

라. 개인정보의 보유 및 이용기간 : 1.주민등록번호 : 기부금 입금일을 기준으로 소득공제가 실시되는 기간동안, 2.기타 : 모금회가 정한 보존기간동안

2. 본인은 모금회가 「개인정보 보호법」 제17조제1항제1호에 의거, 다음과 같이 본인의 개인정보를 제3자에게 제공하는 것에 대하여 ☐ 동의합니다. ☐ 동의하지 않습니다.

가. 개인정보를 제공받는 자 : 기부금의 자동 출금을 위한 금융결제원, 기부내역의 소득공제 확인을 위한 국세청

나. 개인정보를 제공받는 자의 이용 목적 : 정기기부금의 출금 및 기부금 소득공제 근거자료 활용

다. 제공하는 개인정보의 항목 : 위 1호 다목에 해당하는 개인정보

라. 개인정보를 제공받는 자의 보유 및 이용기간 : 주민등록번호 : 기부금 입금일을 기준으로 소득공제가 실시되는 기간동안, 기타 : 모금회가 정한 보존기간동안

3. 본인은 위 1~2호에 대해 동의를 거부할 수 있다는 안내를 받았으며 ☐, 또한 본인의 동의가 없을 때에는 모금회가 처리제공하는 일부 서비스를 받을 수 없다는 안내를 받았습니다 ☐.

본인은 본 동의서의 내용과 개인정보 수집·처리 및 제3자 제공에 관한 본인의 권리에 대하여 이해하고 서명합니다.

2024 년 월 일

기부자(명칭/성명)

(인)

전남사회복지공동모금회 귀하

IV

시정 홍보 자료



KF94 마스크 • 코로나19 의심환자를 돌보는 경우

KF80이상 마스크

- 기침, 목아픔 등 호흡기 증상이 있는 경우
- 건강취약계층^①과 기저질환자^②가 다른사람과 접촉하는 경우

비말차단용·수술용 마스크

- 장시간 착용해야 하는 환경·더운 여름철·호흡이 불편한 경우에 사용이 편리

① 건강취약계층 노인, 어린이, 임산부, 만성질환자 등

② 기저질환자 만성 폐질환, 당뇨, 만성 신질환, 만성 간질환, 만성 심혈관질환, 혈액암, 항암치료암환자, 면역억제제 복용 중인 환자

💧 미세입자 차단

호흡 용이성 ㄴ

KF94

KF80

비말 차단용
수술용

KF94

KF80

비말 차단용
수술용



마스크 착용 전
깨끗이 손 씻기



입과 코를 가리고,
틈이 없도록 착용



착용중 마스크 만지지 않기
만진 후 깨끗이 손씻기



입만 가리는 착용



턱에 걸치는 착용



걸을 만지는 행위



코만 가리는 착용

- 카페나 음식점에서 음식 섭취 전·후나 대화 시 마스크를 항상 착용해야 합니다
- 잠시 마스크를 벗어야 하면 오염되지 않도록 깨끗한 봉투에 보관합니다



마스크 선택법

식약처가 허가한 **의약외품** 표시를 꼭 확인하세요

마스크 폐기법



마스크는 귀에 거는 끈만 이용해 벗은 후 바깥면을 안쪽으로 접어 끈으로 감고 소독제를 뿌려 종량제 봉투에 버립니다

※ 소독제가 없는 경우 비닐봉지에 넣어 쓰레기봉투 밖으로 나오지 않도록 합니다

손을 비비삼

손을 비누로 비벼요 30초 이상



올바른 손씻기 6단계

- 
손바닥
- 
손등
- 
손가락 사이
- 
두 손 모아
- 
엄지 손가락
- 
손틀 밀

2024.3.5. 질병관리청

“호흡기 감염병 예방을 위한”

슬기로운 환기수칙

사실편

학교 요양병원 의원실

주요 시설에서의 올바른 환기 방법 이렇게 실천하세요!

1/8

2024.3.5. 질병관리청

“시설별 환기법” 이것만 기억하세요~ 자연환기와 기계환기 병행

학교에서는
여는 시간마다 10분 간 자연환기

요양병원에서는
기계환기를 상시가동
2시간마다, 10분 이상 자연환기 병행

의원실에서는
환의시간은 최대한 짧게
기계환기와 자연환기 병행

2/8

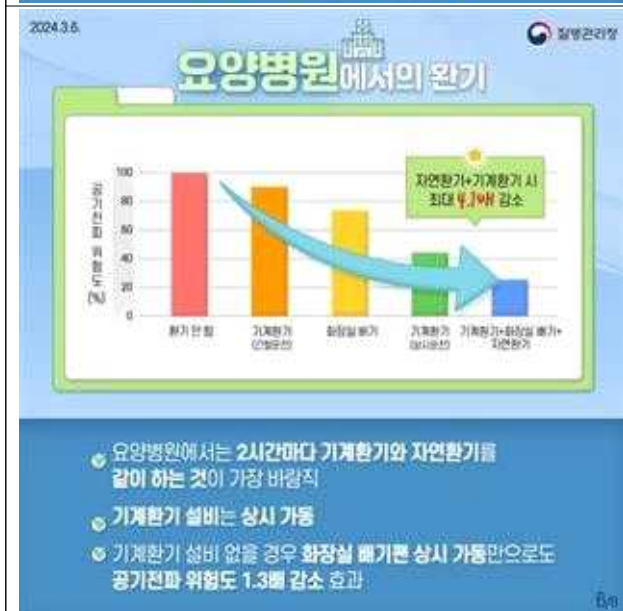

2024.3.5. 질병관리청

실내 환기, 이것만 기억하세요!

“2시간마다 10분씩 환기”

6/8

풍수해·지진재해보험이란?

풍수해·지진재해보험

정부가 보험료를 지원하고
국민 누구나 혜택을 받는
드문한 자연재해보험이에요!



풍수해 및 지진 등 자연재해로 인한 재산피해를 실질적으로 보상하고,
행정안전부와 지자체가 보험료의 70% 이상을 지원합니다.

- ① 주택 : 일반 70% -, 차상위계층 78% -, 기초생활수급자 및 재해취약지역 87% -,
 - ② 온실 및 소상공인 상가공장 : 70%
- 지자체 추가지원 시 최대 92%까지 지원합니다.

2022년부터 일부 저소득층에게
풍수해·지진재해보험료를 전부 지원하고 있습니다.

풍수해·지진재해보험금을 보상받은
이력이 있는 주택 + 풍수해·지진재해 피해로
재산지원금을 지원받은 이력이 있는 주택 + 재해취약지역의 풍수해
지진재해 보험가입촉진
계획 대상인 주택

저소득층이
실제 거주하여

- ① 「국민기초생활보장법」에 따른 수급자 및 차상위 계층이나
- ② 「한부모가족지원법」 제5조 및 제5조의2에 따른 지원대상자가
보험에 가입할 경우입니다.

* 지자체를 통한 단계가입(풍수해·지진재해 보험 상품 II)에 해당하며,
전액지원 여부는 해당 지자체에서 정합니다

대상재해



태풍



호우



홍수



강풍



풍랑



해일



대설



지진



지진해일

연간 보험료 & 보험금 예시

연간 혜택은

얼마나 받았을까요?



연간 혜택

많은 국민들이 풍수해·지진재해보험 혜택으로
가족의 행복을 지켰어요!

주택



구분	연간보험료	보험금
소유자 (80㎡ 기준)	총액	34,900원
	정부지원	24,400원
	자부담	10,500원
소유자 (기초생활수급자 재해취약지역)	총액	34,900원
	정부지원	30,400원
	자부담	4,500원

7천 2백만원

온실



구분	연간보험료	보험금
소유자 (1천㎡ 기준)	총액	233,600원
	정부지원	163,500원
	자부담	70,100원

868만원

상가



구분	연간보험료	보험금
소유자	총액	122,300원
	정부지원	85,600원
	자부담	36,700원
임차인 (재고자산)	총액	67,500원
	정부지원	47,200원
	자부담	20,300원

1억원

5천만원

공장



구분	연간보험료	보험금
소유자	총액	153,000원
	정부지원	107,100원
	자부담	45,900원
임차인 (재고자산)	총액	53,300원
	정부지원	37,300원
	자부담	16,000원

1억5천만원

5천만원

* 보험료는 가입 지역과 가입 연차에 따라 차이가 나며,
지자체별 재정 여건에 따라 자부담 보험료는 추가지원 가능

보상기준 & 상품안내

보험종류는
어떤 것이 있을까요?

상품안내

주택·온실·소상공인
자연재해 피해 걱정하지 마세요!

상품명	대상 시설물	가입방법
주택 온실 풍수해·지진재해보험 Ⅰ	주택·온실	개별·단체
단체가입주택 풍수해·지진재해보험 Ⅱ	주택	지자체·단체
실손·비례보상 주택 풍수해·지진재해보험 Ⅲ	주택	개별·단체
실손보상 소상공인 풍수해·지진재해보험 Ⅳ	상가·공장	개별·단체

정액보상

풍수해·
지진재해보험 Ⅰ
주택, 온실

풍수해·
지진재해보험 Ⅱ
단체가입주택



실손보상

주택 풍수해·
지진재해보험 Ⅲ
실손·비례보상

풍수해·
지진재해보험 Ⅳ
실손보상 소상공인



풍수해·지진재해보험 가입 안내

풍수해·지진재해보험
이렇게 준비 해요!

가입안내

지금 바로 보험 가입 신청하세요!



어디서나 가입문의

풍수해·지진재해보험 판매 민간보험사
전국 지자체 재난관리부서
읍·면·동 행정복지센터
중소기업중앙회(02-6900-3240)
* 소상공인 노란우산공제 회원

7개 보험사 대표전화

DB손해보험	044-205-5990
현대해상화재보험	044-205-5991
삼성화재보험	044-205-5992
KB손해보험	044-205-5993
NH농협손해보험	044-205-5994
한화손해보험	044-205-5995
meritx 메리츠화재	044-205-5996

국민재난 안전포털



(보험 자세히 알아보기)





여수시 어르신교통복지카드 교통복지카드 사용설명서

카드 신청 방법

카드 사용시기 : 2024. 1. 1.부터

신청대상

- 여수시에 주소지가 등록되어 있는 **75세 이상 어르신**
- 대상자 **연령 도달한 날부터** 신청가능
(예시) 1949. 6. 8. 출생 → 2024. 6월 달부터 신청 가능

신청 및 수령장소

- 주소지 **관할 읍·면사무소** 및 **동 주민센터** (신규/재발급)
- 본인(신분증 지참) 또는 대리인 위임
* 위임 : 19세 이상 (위임한 사람 신분증 및 도장, 위임받은 사람 신분증 지참)

카드 발급비용 : 최초 무료

- 재발급 : 5,500원
- * 카드 불량은 무료

여수시 버스 환승 기준

- 환승(무료)**
* “유료 탑승” 차량을 기준으로 최초 하차(태그) 후 1시간 이내 승차한 경우에만 1번만 적용

(예시)

10:00
최초 하차



유료 탑승

10:10
승차(무료)
10:20
하차



환승(무료)

11:01
승차(유료)
1시간 초과



유료 탑승

카드 사용 방법

사용횟수

- 월 **20회**(매달 1일 ~ 말일까지)
20회 초과시 개인부담 충전가능
- 기존 환승제도(1시간 내 1회 무료) 동일 적용
* 환승은 횟수차감 없음
- 잔여횟수는 다음달로 이월되지 않음
(매월 20회 자동충전)

*이용횟수 확인 방법 : 카드 단말기 이용횟수(누적) 표시

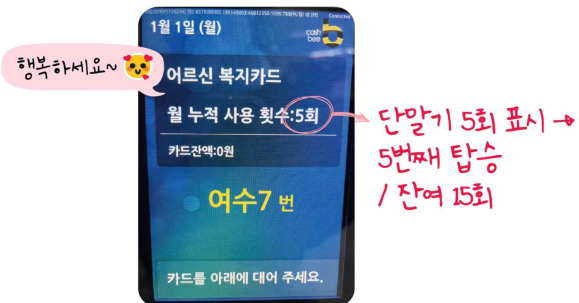

사용대상

- 여수시에 등록된 버스만 무료 승차 가능
- * 타지역(순천, 광양 등)에서는 일반교통카드(충전 필요)로 사용 가능

카드 사용시 유의사항

- 카드 부정사용 금지**
* 75세 이상 무료버스 이용시 “행복하세요” 안내멘트 송출
- 타인양도 또는 대여금지**
* 부정사용 적발시 **1년간 지원중단**

지원중단사유

거짓이나 그밖의 부정한 방법으로 교통카드를 발급받은 경우
교통카드 발급자격을 상실(다른 시·군 전출, 사망 등)한 경우

- 교통복지카드 문의 여수시청 교통과 061.659.4125**

남해안 거점도시
미항여수

신안거점도시
Beautiful Oceans
YEosu

생활쓰레기 배출 이렇게 해주세요!



! 생활쓰레기 배출 안내

- 배출시간 : 일몰 이후(당일 20:00~ 다음날 05:00)
- 배출장소
 - (공동주택) 단지 공용쓰레기장
 - (단독주택) 가까운 거점수거 집하장, 마을별 공용쓰레기장
- 배출금지 : 주간 및 일요일
- 배출방법 : 규정된 종량제 봉투에 묶음선 아래까지만 채움(무게 15kg 이하)



! 규정된 종량제 봉투에 버려주세요

- 씻어도 **이물질**이 제거되지 않는 **비닐류, 용기류**
예) 음식물 묻은 비닐, 케첩통·식용유통, 컵라면 용기 등
- **폐합성수지류**(과자, 라면봉투, 기타 비닐봉투 등 깨끗한 폐비닐류)는 시멘트 생산 열원으로 재활용함에 따라 **별도 분리배출**

! 마대에 담을 대형폐기물(반드시 **스티커** 부착)??

- **불연성 폐기물류**
예) 깨진병, 판유리, 조명기구용 유리류, 도자기류, 사기그릇
⇒ 깨진 유리는 종이나 상자로 싸서 테이프를 붙여 종량제봉투에 배출
- 소량의 정원수 전정 가지, 인테리어 폐기물 등
⇒ 대량 배출은 묶거나 자루에 담아 민간 폐기물처리업체에 위탁



생활쓰레기를
마대에 담아 배출하는 경우
수거하지 않습니다.



- 재활용이 되지 않는 비닐류를 마대(비닐)에 담아 배출
- 낱시관련 등 잡쓰레기를 마대에 담아 배출
- 현수막 등 잡쓰레기를 마대에 담아 배출
- 생활쓰레기를 마대에 담아 배출하는 경우

여수시
YEOSU CITY

여수시도시관리공단

남해안 거점도시
미항 여수



2023년도 대형폐기물 수거 이렇게 바뀝니다.



대형폐기물이란?

- 가정 또는 사업장 등에서 배출되는 가구, 가전제품, 생활용품, 사무용 기자재 및 냉·난방기 등 종량제 봉투에 담기 어려운 폐기물입니다.

대형폐기물을 배출은?

- 배출은 수거요일 전날 일출 후(저녁 8시)부터 일출 전(새벽 5시)까지입니다.
- 공동주택은 단지 공용 쓰레기 집하장에, 단독주택은 자기집 건물 앞(잘 보이는 곳) 또는 마을별 공용 쓰레기 집하장에 배출하시기 바랍니다.
- 배출할 땐 반드시 대형폐기물 통목별 기준에 맞는 배출스티커를 붙여야 하며, 수수료 기준보다 적은 금액의 스티커를 붙이거나, 미부착할 경우는 수거하지 않습니다.
※ 낙엽·비닐류(공동주택 등)는 반드시 종량제 봉투 사용!!
⇒ 일반 마대에 대형폐기물 스티커를 붙여 배출할 경우는 미수거합니다.

콜센터를 통한 수거도 가능합니다.

- 콜센터에 접수 될 민원은 24시간 이내에 수거합니다.
- 민원접수 : 월~금요일 09:00 - 18:00
(여수권) ☎ 061-644-6800 (여천권) ☎ 061-688-6811

읍면동별 수거요일

여수권(동여수)		여천권(서여수)	
읍·면·동	수거요일	읍·면·동	수거요일
동문동, 한리동, 중앙동	월, 수	쌍봉동, 화양면	월, 수
충무동, 광림동, 서강동	월, 목	주삼동, 묘도동	월, 목
대교동, 월호동, 국동	화, 목	소라면, 화정면	화, 목
여서동, 문수동, 물산읍	화, 금	여천동, 삼일동	화, 금
매평동, 둔덕동, 만덕동	수, 금	시전동, 읍촌면	수, 금

☞ 쾌적한 주거환경을 만들기 위해 배출자는 수거일정에 맞게 배출해 주세요 ☞

남해안 거점도시 **마항** 여수신앙
신앙
신앙

음식물쓰레기

이렇게 배출해 주세요!

식재료 중 음식쓰레기가 아닌 것을 가려내
다른 생활쓰레기와 섞이지 않도록 분리·배출해야 됩니다.



음식물 쓰레기가 아닌 것들 (종량제 봉투에 담아 배출)



채 소 류

- 쪽파·대파·미나리 등의 '뿌리'
- 고추씨, 고추대
- 양파·마늘·생강·옥수수 등의 '껍질'
- 옥수수대



어 패 류

- 조개·소라·전복·멍게·굴 등의 '껍데기'
- 게·가재 등 갑각류의 '껍데기'
- 생선뼈



과 일 류

- 호두·도토리 등의 '딱딱한 껍데기'
- 복숭아·살구·감 등 핵과류의 '씨'



기 타

- 계란 등 '알껍데기'
- 각종 차류 '찌꺼기'
- 한약재 '찌꺼기'



육 류

- 소·돼지·닭 등의 '털과 뼈다귀'



음식물 쓰레기 배출 요령

- 단독주택·상가 음식물 쓰레기는 물기를 최대한 제거 후 전용수거용기에 납부필증(스티커)을 부착하여 우리 집 문 앞, 상가 앞에 배출합니다.
- 공동주택 음식물 쓰레기는 물기를 최대한 제거 후 공용 전용수거용기에 배출합니다.
- 배출 시간은 저녁 20:00 ~ 새벽 05:00까지 배출합니다.



여수시 자원순환과



자세한 내용은 **분리배출앱**을 참고해주세요.



분리배출 방법, 꼼꼼히 알려드려요!!

종이류 재활용품 분리배출 안내

종이 종류별 올바른 분리 배출 요령

골판지 박스



테이프 등 종이류와 다른 재질 제거
해주세요. 이물질이 혼합되지 않도록
접어서 배출해주세요.

신문·책자류



스프링 등 종이류와 다른 재질은
제거 후 배출해주세요

종량제 봉투에 버려주세요 (종이류로 배출하면 안되는 품목)

영수증·전표



택배전표



영수증

코팅지



금·은박지



비닐 등 방수코팅지

오염된종이



폐휴지-기저귀



음식물 등 오염물질이 묻은 종이

기타



벽지(합성수지 소재)



부직포

비닐류 등 올바른 분리배출 안내문

『재활용품』 분리배출

우리의 좋은 습관이 아름다운 미래를 만듭니다.

구 분	분리배출 요령	재활용품 배출 사례	
		○	×
비닐류 (필름류)	① 내용물을 비우고 다른 재질로 된 부분(부착상표 등)을 제거한 후 배출 ② 풀날리지 않도록 봉투에 담아 배출 ③ 이물질 제거가 어려운 경우 종량제 봉투로 배출		
발포한성수지 (스티로폼)	① 이물질이 붙었으면 씻어서 배출 ② TV, 냉장고 등 포장·은반에 사용된 스티로폼은 되도록 제품 구입처로 반납 ③ 내용물을 완전히 비우고 부착상표 등을 제거 배출		
플라스틱용기 (페트병 등)	① 음식물 등 내용물을 깨끗이 비우고, 다른 재질로 된 부분(부착상표 등)은 제거하여 압착하여 배출		
플라스틱류 (기 타)	① 다른 재질은 제거한 후 배출 단, 알약 포장재, 카세트테이프 등 여러 재질이 섞이고 분리가 어려운 제품은 종량제 봉투 등으로 배출		

※ 비닐류와 페스티로폼, 폐플라스틱류 등을 올바르게 배출하여야 재활용이 가능하며, 분리 배출 기준에 맞지 않게 배출하면 재활용되지 못하고 폐기물(종량제)로 처분됩니다.

※ 재활용 분리배출 기준을 위반 시에는 폐기물관리법에 의거 과태료 부과 대상이 됩니다.

여수시 자원순환과(659-3838~3841)



플라스틱 다이어트, 함께해요



1



텀블러(개인컵),
다회용 컵 사용 생활화하기

2



장 볼 때는
장바구니(에코백) 사용하기

3



음식 포장 시 다회용기에
담아가기

4



음식 배달 주문 시
안쓰는 플라스틱 거절하기

5



플라스틱 빨대·젓는 막대
사용 줄이기

6



음료 구입 시
무라벨 제품 우선 구매하기

7



온라인 상품 주문은
모아서 한꺼번에 하기

8



과도하게 포장된
제품 소비 줄이기

9



포장 안한 상품 등
구매하기

10



세탁 비닐 등
불필요한 비닐 사용 줄이기

한 사람의 작은 실천이 세상을 바꿉니다

※ 자원순환 실천플랫폼에도 함께 동참해 주세요!



검색창에  폐가전무상방문수거 ▼ 를 검색해 보세요!

비용은 무료로!
배출은 편리하게!

폐가전제품 무상방문수거

폐가전제품을 원하는 장소로 직접 방문하여
무상으로 수거해 드립니다!

모바일로
배출예약
하세요!

접수방법

www.15990903.or.kr

인터넷 홈페이지에 접속!

폐가전 수거 예약센터

전국 어디서나 국번없이!

1599-0903



카카오톡 친구찾기!

ID : 폐가전무상방문수거



환경부



한국전자제품자원순환공제조합

서울특별시

부산광역시

대구광역시

인천광역시

광주광역시

대전광역시

울산광역시

세종특별자치시

강원도

충청북도

충청남도

전라북도

전라남도

경상북도

경상남도

Jeju

제주특별자치도

수거과정



대상품목

분 류	품 목	비 고
단일품목	냉장고	가정용 / 업소용 / 김치냉장고 / 와인냉장고 / 쇼케이스 등
	세탁기	일반세탁기 / 드럼세탁기 등
	에어컨	실내기 / 실외기 / 일체형 등
	TV	CRT / PDP / LCD / 프로젝션TV
	전기오븐레인지 / 식기세척기 / 식기건조기 / 냉온정수기 / 자동판매기 / 공기청정기 런닝머신 / 복사기 / 전자레인지	
세트품목	전축(구형 오디오 세트) / PC세트(본체+모니터)	
다량배출 품목	수량기준 5개 이상 동시 배출 품목 (팩시밀리, 음식물처리기, 전기비데, 전기히터, 전기밥솥, 프린터, 가습기, 선풍기, 청소기, 노트북 등 소형가전)	

- ※ 에어컨, 벽걸이 TV는 기본 철거가 되어 있어야 수거가 가능합니다.
- ※ 가스레인지, 가구, 러닝머신을 제외한 운동기구, 전기장판, 악기 등은 수거가 불가능합니다.
- ※ 원형이 훼손된 (컴프레서, 모터 탈취 등) 폐가전제품은 수거가 불가능합니다.



콜센터 운영시간

- 평일(월~금) : 08시 ~ 18시
- 토 · 공휴일 : 08시 ~ 12시



수거차량 운영시간

- 평일 및 공휴일 : 08시 ~ 18시

- ※ 지역에 따라 수거가능 요일이 다릅니다.
- ※ 콜센터 및 수거차량 휴무일 : 매주 일요일, 1월1일, 근로자의날, 설연휴, 추석연휴
- ※ 신제품을 구매하여 폐가전을 배출할 경우에는 배송설치 시 해당사에서 수거합니다.
- ※ PC, 노트북, 휴대폰 배출시에는 수거전에 개인정보 및 자료를 삭제하여 주시기 바랍니다.

에너지 절약하고 인센티브는 늘리고!



에너지 분야 탄소중립포인트제란?

가정, 상업시설에서 사용하는 전기, 상수도, 도시가스 사용량 감축에 따라 인센티브를 지급하는 범국민 온실가스 감축 제도입니다.

감축률(이상)~(미만)	전기	상수도	도시가스
5%~10%	5,000P	750P	3,000P
10%~15%	10,000P	1,500P	6,000P
15%~	15,000P	2,000P	8,000P

※ 1포인트당 최대2원, 상업시설 참여자의 경우 포인트 4배 지급

과거 2년간 월별 에너지 사용량과 비교하여 올해 에너지 감축률에 따라 지급하며,

자세한 인센티브 지급 기준은 탄소중립포인트(에너지 분야) 누리집 참고

참여대상 가정의 세대주 또는 세대원, 상업시설의 실사용자

※ 서울시 거주자는 에코마일리지로 참여

참여시기 상시 참여 가능(회원 탈퇴시까지 참여)

인센티브 연간 최대 10만원, 1년에 2회 지급(6월, 12월)

여수시에서는 **쓰레기도 돈이 된다!!****제3회 재활용 가능 자원 회수·선별 경진대회 추진계획[요약]**

□ 추진개요

- 사업기간 : '24. 4. ~ 12월 * 평가기간 : 4. ~ 9월
- 사업비 : 200,000천원(도비) * 폐기물처분부담금 징수교부금 : 자원순환 기반조성사업
- 참여대상 : 여수시민(공무원 포함)
- 추진목표 : 4대 전략목표 → 실천 과제 선정, 탄소중립 실현 재활용 시민운동 추진

자원순환 가게 및 인공지능 자동수거기 운영 이동식9개소 및 28대운영	자원순환 가게를 활용한 리빙랩 추진 인류공동문제(환경)인식 해결방안모색 5~10회	1회용품 사용줄이기 및 다회용기 사용하기 공공부문 선도적 실천 민간부문 확대	재활용품 분리배출 교육 및 홍보 (사회단체, 경로당, 초등학교 등)
--	---	--	---

- 실적평가(차년도 계획 논의) : '24. 10.
 - 포상금 : 200,000천원(포상금, 기타보상금, 국제화여비)
 - 대 상 : 일반시민(개인, 단체) 공무원(읍·면·동·관·과·소·의회) * 단체 10인 이상
 - 내 용 : 부문별 사업항목별 참여도(서면, 현장)
- 유공자표창(부문별3건 - 시민단체, 개인, 공무원단체) : '24. 11.
- 우수부서 개인성과 우수공무원 해외연수 약 25명 : '24. 11.~12.
 - * 제4회 재활용 가능자원 회수·선별 경진대회와 연계하여 추진 → ('24. 10. ~ '25. 9월)

□ 평가항목 [참가횟수, 참가인원수, 배출량, 캠페인실천도]

1. 여수 “나눔 행복” 자원순환 가게 및 인공지능 자동수거기 이용

- 시 기 : '24. 1. ~ 12월
- 장 소 : 여수시 일원(이동식 9개소, 고정식 27대)
- 내 용
 - 자원순환 가게를 이용하여 자원재활용 홍보·교육, 문화조성
 - 인공지능 자동수거기를 이용한 캔, 투명페트병 다모아행사 병행

2. 여수“나눔 행복”자원순환 가게를 활용한 리빙랩 추진 참여

- 생활쓰레기 새로운 가치추진방안제시 -

- 시 기 : '24. 4. ~ 12월
- 방 법 : 지역행사와 연계하여 시민공동체 형성
- 내 용 : 홍보부스(재활용품 만들기 체험, 1회용품 없는 축제 만들기 캠페인)

3. 1회용품 사용줄이기 및 다회용기 사용하기

- 시 기 : '24. 3. ~ 12월
- 대 상 : 여수시민
- 내 용(정부합동평가와 연계)
 - 플라스틱 프리 여수시, “1회용품 없는 일상을 꿈꾼다”
 - 공공부문의 선도적 실천수범으로 지역주민의 적극적인 실천문화 확대

4. 올바른 재활용 분리배출 교육 및 홍보

- 시 기 : '24. 3. ~ 12월
- 대 상 : 90,000여명(사회단체, 경로당, 공동대표자, 학교 등)
- 내 용 : 환경과 자원순환 연계교육(동영상), 재활용품 만들기 체험

남해안 기점도시 미래 여수

2026
여수세계성박람회

불법 주·정차 주민신고제 운영

불법 주·정차를 주민이 신고 요건에 맞추어 신고하면 단속공무원의
현장 출동 없이도 과태료를 부과하는 **주민신고제**를 운영합니다.

불법주정차
여기는 **절대** 안됩니다!

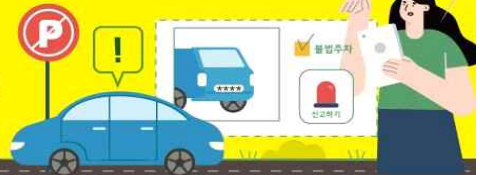

신고대상	구 분	주 민 신 고 대 상	운영시간	촬영간격
6대 금지 구역	소 화 전	주정차 금지 교통안전표지가 설치된 소화전 5M 이내 주·정차 차량	24시간	1분이상
	교 차로 모 통 이	주정차 금지 규제표시 또는 노면 표시가 설치된 교차로의 모퉁이 5M 이내 주정차 차량		
	횡 단 보 도	횡단보도 위나 정지선을 침범한 정지 상태 차량		
	버 스 정 류 장	정류소 표지판 및 승강장 좌우 10M 이내 주·정차 차량 ※정차 노면표시가 설치된 정류소는 정차박스를 침범하여 주정차된 차량에 한하여 적용	07:00~22:00	
	보 도 (인 도)	보도와 차도가 구분된 도로의 보도(인도)위의 주·정차 차량		
	어린이보호구역	어린이 보호구역으로 지정된 초등학교 정문(일부 학교 후문 포함) 앞 주정차 금지 노면표시가 설치된 도로 위 주·정차 차량 ※학교별 스마트 신고존 홈페이지 참고		
기타 구역	안 전 지 대	안전지대를 침범하여 주·정차된 차량	07:00~22:00	7분이상
	이중/중앙선주차	도로 위의 이중/중앙선 주·정차 차량		
	그 외 지 역	황색복선 주정차 절대 금지표시 도로에 주·정차된 차량		



여수시 주차차량과 ☎.061)659-4157, 4158

신고 방법 : 안전신문고 앱을 사용하여 아래 방법으로 불법주정차 사진 촬영 후 신고

- 동일한 위치(전면 또는 후면)에서 1분, 7분 이상의 간격(단속 유형별 시차 확인)으로 사진 2장을 촬영해 주세요
- 위반지역을 알 수 있도록 안전표시, 횡단보도 등 주변배경이 나오게 촬영해 주세요
- 차량번호는 사진상 식별이 가능해야 합니다.



V

참 고 사 항 [이·통장의 신분과 의무]

참 고 이·통장 신분과 의무

□ 이·통장의 신분

- 관련근거 : 「여수시 이장·통장·반장 임명에 관한 규칙」(2017. 4. 7.)
- 임용권자 : 읍·면·동장
- 자격 및 임기
 - 리·통 지역에서 1년 이상 거주하는 20세 이상의 주민으로서 지역민에게 신망이 두터우며 봉사정신과 사명감이 강하고 주민을 지도할 수 있는 능력과 열의를 가진 자. 다만, 신설되는 리·통은 거주기간을 적용하지 아니한다.
 - 임 기 : 2년, 1회에 한하여 연임 가능
 - * 아래 해임사유로 인해 기존 이·통장 해임 후 새로 임명된 이장·통장·반장의 임기는 전임자 임기의 남은 기간으로 한다.
- 해임 사유
 - ① 신체 또는 정신상의 문제로 이장·통장·반장의 업무를 담당할 수 없는 경우
 - ② 형사사건으로 정식 기소된 경우
 - ③ 임기 중 사망하거나 해당 리·통 외의 지역으로 전출한 경우
 - ④ 본인이 사직을 희망하는 경우
 - ⑤ 이장·통장·반장으로서 본연의 업무를 소홀히 하거나 업무 추진 능력이 떨어진다고 읍장·면장·동장이 판단하는 경우
 - ⑥ 그 밖에 품위 손상 등으로 이장·통장·반장의 업무를 수행하기에 부적합하거나 자질이 부족하다고 읍장·면장·동장이 판단하는 경우

□ 이·통장의 지위

- 이·통장은 이·통을 대표한다.
- 읍·면·동장의 업무보조자
 - 이·통장은 관할구역 안에서 읍·면·동장의 업무를 보조하는 준(準) 공무원이라 할 수 있다.
- 이·통민방위대의 대장
 - 이·통장은 이·통민방위대의 대장으로서 대원관리와 통솔권한을 가진다.

□ 이 · 통장의 임무 (「여수시 리·통·반 설치 및 운영 조례」 제6조)

- 반장의 지도·감독과 반원의 지도
- 행정시책의 홍보와 주민의 여론사항 보고
- 주민의 거주, 이동상황 파악
- 각종 사실 확인
- 리·의 발전을 위한 자주적·자율적 업무 처리
- 지역주민 간 화합단결과 이해의 조정에 관한 사항 등

□ 이 · 통장의 의무

- 비밀유지(「여수시 리·통·반 설치 및 운영 조례」 제12조)
 - 직무상 보관하는 공부의 기록과 통계자료 등을 업무 이외의 목적으로 공개하거나 제공하여서는 안 됨
- 금품징수의 금지(「기부금품모집 및 사용에 관한 법률」 제5조)
 - 기부금품의 모집허가를 받은 사항 이외에 경비충당을 위하여 주민으로부터 어떠한 명목의 금품도 징수할 수 없음
 - 반의 경비 충당을 위하여 반원으로부터 금품을 징수할 수 없음
- 선거운동 등 선거관계 금지(「공직선거법」 제60조)
 - 업무수행 등 대민접촉을 통하여 특정 정당이나 입후보예정자의 업적을 홍보하거나 지지를 부탁하는 행위 금지
 - 정당의 당보, 입후보예정자와 관련된 책자·유인물 등을 배부하거나 정당행사·정당연설회 등에 주민들의 참석을 권유하는 행위
 - 제3자로 하여금 특정 정당이나 입후보예정자의 선거운동을 하도록 권유하거나 자원봉사자를 모집해 주는 행위

☞ 위반 시 : 3년 이하의 징역 또는 6백만원 이하의 벌금(법255조)

- ※ 이 · 통 · 반장이 선거사무장, 선거연락소장, 선거사무원, 회계책임자, 연설회, 대담 · 토론자 또는 투표참관인이나 부재자투표참관인이 되고자 하는 때에는 선거일전 90일까지 이 · 통장직을 사직하여야 하며, 선거일후 6월 이내에는 통장직에 복직될 수 없다.

□ 주민의 참된 봉사자

- 이·통장은 법규를 준수하고 임무에 성실하여야 하며, 주민의 참된 봉사자로서 주민의 건전한 여론형성에 기여함은 물론 리·통 발전을 선도하여야 한다.
- 소속 반장을 통솔 지도·감독한다.
- 어려운 이웃돕기에 솔선하고 생활이 어려운 주민이 발생하였을 경우 즉시 읍·면·동사무소에 연락하여 필요한 조치를 받게 한다.

□ 국·도·시정 시책 홍보 전파

- 국·도·시정 시책의 대주민 홍보
- 시책에 대한 주민의 반응·여론을 청취하여 읍·면·동장에게 보고

□ 동향파악 읍·면·동장에게 보고(초동 연락 임무)

- 각종 회의나 행사(일시, 장소, 참석인원) 파악 보고
(아파트자치회의, 부녀회의, 노인회의, 간담회, 각종 모임 등)
- 사건사고 및 재난·재해 발생사항 보고
(산불, 교통사고, 선박안전사고, 폭발사고, 용벽붕괴, 매몰 등)
- 생활불편사항(상하수도, 가로·보안등 고장, 도로·교통·환경문제 등)
- 각종 집단민원 발생에 관한 사항
- 주요인사 방문사항 (국회의원, 주요기관장, 주요출향인사, 관광지개발시찰단 등)
- 각종 미답수범사례 발굴 등

□ 주민숙원사업 해소에 노력

- 주민 생활불편 등과 관련된 건의사항을 세심하고 폭넓게 수렴
- 읍·면·동사무소에 전달하여 주민숙원사업이 해소되도록 다방면으로 노력

☐ 이·통 민방위대장으로서 업무 수행

- 민방위비상소집훈련 참석대원 인원점검 및 훈련참관
- 민방위대원교육 훈련통지서 교부
- 민방위 대원 자원결산 시 거주지 확인
- 민방위 훈련 시 교통통제 및 등화관제 확인
- 거동수상자 및 민방위사태 등의 신고망 관리 운영

☐ 주민등록 관리 협조

- 전입신고자에 대해 이·통장 사후확인 읍면동에 제출
- 주민등록 사실조사 협조·확인

☐ 각종 행사 및 캠페인 등 솔선수범 참여

- 시, 읍·면·동 단위 주요행사 솔선 참여
- 읍·면·동 단위 체육행사, 경로위안잔치 등에 주도적 역할수행
- 아름다운 여수 가꾸기 시민운동

☐ 읍·면·동 주민센터의 정례적인 업무처리 협조

- 적십자회비 모금 협조(연 1회)
- 마을단위 공동방역 실시(하절기)
- 국민기초생활수급자 무료 봉투지급(분기 1회) 등

참 고 여수시 공무원 행동강령 및 신고제도 안내

○ 여수시 공무원 행동강령

공정한 직무수행(11개)	부당이익 수수금지(7개)	건전한 공직풍토 조성(3개)
<ul style="list-style-type: none"> ■ 공정한 직무수행 저해지시 처리 ■ 사적 이해관계의 신고 등 ■ 고위공직자의 민간 분야 업무활동 내역 제출 ■ 직무 관련 영리행위 등 금지 ■ 가족 채용 제한 ■ 수의계약 체결 제한 ■ 퇴직자 사적 접촉의 신고 ■ 특혜의 배제 ■ 예산의 목적외 사용금지 ■ 장차인의 부당한 요구에 대한 처리 ■ 인사청탁 등의 금지 	<ul style="list-style-type: none"> ■ 이권개입 등의 금지 ■ 직위의 사적 이용 금지 ■ 알선·청탁 등의 금지 ■ 직무관련 정보 이용 거래 등의 제한 ■ 공용물의 사적 사용·수익의 금지 ■ 사적 노무 요구 금지 ■ 금품등의 수수 금지 	<ul style="list-style-type: none"> ■ 외부강의등의 사례금 수수 제한 ■ 직무관련자 거래 신고 ■ 경조사 통지 제한

○ 우리 시에서는 시 부서와 읍·면·동 업무를 집행함에 있어 투명하고 공정하게 처리하도록 최선을 다하고자 하오니, 업무 관계공무원의 부당사항이 있으시면 동장에게 직접 연락하여 주시고 부당사항에 대한 동장의 처리에 이의가 있으시면 읍·면·동 관할국장인 행정안전국장 (☎ 659-3104)에게 연락하여 주시기 바랍니다.

○ 또한 담당공무원 또는 관련부서에서 금품 또는 향응을 요구하거나 수수 의사를 암시할 만한 언동을 하였을 경우 우리 시 감사담당관실 (☎ 659-3061)로 신고하시기 바랍니다.

남해안 거점도시 미항여수



여수시 미평동행정복지센터 <http://www.yeosu.go.kr>

전남 여수시 미평3길 42(미평동) Tel) 061)659-1513 Fax. 061)659-1918