

제 2024 - 22호
2024년 11월 20일

미 평 동 회 보

【시 정 방 침】
소통화합 열린도시
인재육성 산업도시
문화예술 복지도시
해양관광 휴양도시
기후변화 선도도시

남해안 거점도시 **미항**여수

... 더불어 함께하는 행복한 미평동 ...

여수시 남성은
가사를 **분담** 합니다!

심심여수

청결한 세상

부패 Zero, Clean 여수

회람

※ 본 회보는 공문서로 효력을 갖습니다.

목 차

I. 회 의 자 료

- ① 행정민원팀 소관 7
- ② 복지지원팀 소관 20
- ③ 맞춤형복지팀 소관 23

II. 붙임자료 27

III. 시정 홍보 자료 41

IV. 참 고 사 항 61

II

회의자료

□ 적십자 회원 모집 및 회비모금 추진근거

- 대한적십자사 조직법 제6조 및 대한적십자사 정관 제36조, 적십자회비 결정 및 모금에 관한 사무처리지침에 따라 중앙위원회 의결사항

□ 회원모집 및 회비모금 실시개요

○ 모금기간

- (집중모금) 2024. 12. 1. ~ 2025. 3. 31.
- (연중모금) 2024. 12. 1. ~ 2025. 11. 30.

○ 실시지역 : 전 국

○ 회원모집대상

- 모집대상 : 전 국민
- 배부대상 : 세대주/ 최근 5년간('20~'24년) 1회 이상 적십자회비 모금 참여자

○ 회비 납부방법

【개별납부】

- 적십자회비납부의뢰서 모금대상자 개별 배부 ⇒ 모금대상자가 지로 또는 인터넷, 휴대폰 등으로 통해 직접 납부
- ※ 회비납부용지에 기재된 금액을 변경하여 납부할 경우, 적십자사로 연락

【공동납부】

- 단체 또는 주민 협의에 따라 회비를 일괄 납부하고자 할 경우 별도 회비 납부용지를 배부 받아 회비 납부
- ▶ 납부금액, 단체성명, 대표주소, 대표연락처 기재

○ 납부권장금액

- (세대주) 1만원 / (개인사업자) 3만원 이상 / (법인) 10만원 이상 /
- (기타 회원가입 희망자) 학교, 종교단체 등 전년도 납부금액 등을 고려 후 배부

○ 문 의 처 : 대한적십자사(☎ 062-570-7731)

□ 협조사항

- 집중모금 기간이 개시(2024.12.1.)되기 전 회비납부용지를 대상자에게 배부한 후 집중모금 기간 내 모금이 완료될 수 있도록 납부 독려
- 마을 공동모금 납부 희망 시, 총무 담당자로부터 용지 별도 수불

□ 사업개요

구 분	2025년 스포츠강좌이용권 지원사업	2025년 장애인스포츠강좌이용권 지원사업
사업기간	2025. 1. ~ 12.	
지원내용	월 10만 5천원 범위 내 스포츠강좌 수강료 연중 지원(12개월)	월 11만원 범위 내 스포츠강좌 수강료 연중 지원(12개월)
대 상	<ul style="list-style-type: none"> ▶ 국민기초생활보장법에 따른 생계·의료·주거·교육급여 수급자 중 만 5~18세 유·청소년 ▶ 차상위계층, 범죄피해 가구(경찰청 추천) 중 만 5~18세 유·청소년 ※ (출생일) 2007.1.1. ~ 2020.12.31.	<ul style="list-style-type: none"> ▶ 장애인복지법에 따른 만5~69세 등록 장애인 ※ (출생일) 1956.1.1. ~ 2020.12.31.
선발인원	총 653명	총 160명
홈페이지	https://svoucher.kspo.or.kr	https://dvoucher.kspo.or.kr

□ 신청개요

○ 신청기간 : 2024. 11. 8.(금) ~ 11. 29.(목) / 22일간

○ 신청방법

- (온라인) 스포츠강좌이용권 홈페이지 접속 후 신청
- (방 문) 주소지 관할 읍면동 주민센터 방문 신청

○ 중복제외

구 분	2025년 스포츠강좌이용권 지원사업	2025년 장애인스포츠강좌이용권 지원사업
항 목	<ul style="list-style-type: none"> ▶ 스포츠꿈나무 특기장려금 수혜자 ▶ 비만아동 건강관리 서비스 수혜자 	<ul style="list-style-type: none"> ▶ 스포츠꿈나무 특기장려금 수혜자 ▶ 비만아동 건강관리 서비스 수혜자 ▶ 노인 맞춤형 운동 서비스 수혜자 ▶ 장애인 등 건강취약계층 운동 서비스 수혜자

○ 선정확정 및 통지 : 2024. 12. 12. 이후/ 신청자 개별 안내(알림톡)

○ 유의사항 : 2024년도 선정자도 이용을 희망할 경우, 2025년도에도 신청 필수

- 해당 주소지 읍면동 주민센터 방문 시, 홈페이지 ID 생성 기재 필수
- 주소지 세대주의 주민등록번호 및 성명 확인 후 방문

□ 협조사항

○ 저소득층 유·청소년과 장애인 스포츠 참여기회 확대를 위한 스포츠강좌이용권 지원사업을 추진함에 따라 사업기간 내 신청될 수 있도록 적극 홍보

□ 모집개요

- 대상사업 : 2종(공공근로, 지역공동체일자리)
- 모집기간 : 2024. 12. 2.(월) ~ 12. 6.(금) / 5일간
- 사업기간 : 2025. 2. 14.(금) ~ 6. 26.(목) <예정>
- 모집인원 : 386명[공공근로 320(청년형 43, 일반형 277), 지역공동체 66]

구분		근로시간	1일 임금	비고
정보화(청년형)		주 40시간	80,240원 (월 230만원)	<ul style="list-style-type: none"> • 시급 10,030원(최저임금) • 간식비 1일 5,000원 별도 • 주·연차 지급(1일임금) • 4대보험 가입
일반 노무	65세 미만	주 25시간	50,150원 (월 145만원)	
	65세 이상	주 15시간	30,090원 (월 95만원)	

- 신청자격 : 18세 이상 75세 이하 근로 능력이 있는 여주시민
 - ※ 단, 정보화사업(청년형)은 39세 이하, 일반형은 75세 이하
- 보수수준 : 10,030원/시급(법정 최저임금), 주휴수당 및 연차(유급휴가) 지급, 간식비 지급, 4대 사회보험 가입
- 우선선발 대상
 - 기준중위소득의 70% 이하, 보유재산액 4억원 이하 가구의 구성원이면서 취업취약계층에 속하는 자 및 34세 이하의 청년층 우선선발
 - * 2025년 기준중위소득 범위

(단위 : 원)

구분		1인가구	2인가구	3인가구	4인가구	5인가구
기준 중위 소득	100%	2,392,013	3,932,658	5,025,353	6,097,773	7,108,192
	70%	1,674,409	2,752,861	3,517,747	4,268,441	4,975,734

** 취업취약계층의 범주

- ① 저소득층(기준중위소득 60% 이하) ② 장애인 ③ 장기실직자 ④ 결혼이민자
 ⑤ 여성가장 ⑥ 성매매피해자 ⑦ 한부모가족 ⑧ 북한이탈주민 ⑨ 위기청소년
 ⑩ 갇생보호대상자 ⑪수형자(출소 6개월 미만) ⑫노숙자

- 접 수 처 : 주소지 읍·면 사무소 및 동 주민센터 (방문접수)
- 문 의 처 : 여주시 경제일자리과 일자리창출팀(☎ 659-3622)

□ 협조사항

- 공공근로 및 지역공동체일자리 사업에 관심 있는 주민들이 신청할 수 있도록 홍보

4

2024년 하반기 여수사랑상품권 부정유통 일제단속 실시 홍보

[담당자 : 채정문 ☎659-1514]

□ 단속개요

- 단속기간 : 2024. 11. 18.(월) ~ 12. 20.(금)
- 대상기간 : 2024. 5. ~ 10.(기간 내 사용 상품권)
- 단속대상
 - 물품 판매 또는 용역 제공 없이 부정수취 또는 불법환전 행위(일명 “깡”)
 - 가맹점이 등록 제한 업종을 영위하는 경우
 - 실제 가맹점 매출액 이상의 상품권 수취, 상품권 결제 거부 행위
- 점검방법 : 이상거래시스템 사전 분석 및 신고·의심 가맹점 현장 점검
- 단속조치 : 가맹점 등록 취소 및 과태료 부과, 부당이득금 환수, 경찰 수사의뢰
- 신고센터 : 여수시 경제일자리과(☎ 659-3603, 3608)
 - ※ 부정유통 신고포상제 운영 : 1회 10만 원(부정유통 확정 시 상품권 지급)

□ 협조사항

- 여수사랑상품권 부정유통이 근절될 수 있도록 사업장지역민을 대상으로 적극 홍보

5

2024년 여수시 ESG 역량강화 교육 홍보

[담당자 : 채정문 ☎659-1514]

❖ ESG 경영이란?

- 환경(Environmental), 사회(Social), 지배구조(Governance)의 첫 글자를 조합한 말로 지속가능발전을 위하여 환경보호와 사회적 기여도를 고려하고 법과 윤리를 준수하여 투명 경영을 지향하는 경영 이념

□ 교육개요

- 일시/장소 : 2024. 12. 5.(목) 14:00~17:00/ 여수문화홀(시청 본청사)
- 대 상 : 관내 중소기업체 임직원, 공무원 등
 - ※ 기업인 교육 수료 시 교육수료증 발급
- 강 사 : 엄재근 강사(한국ESG과학회 수석부회장)
- 내 용
 - ESG 기본개념 및 공급망 ESG에 대한 이해
 - ESG에 대한 오해와 진실 및 ESG 글로벌 트렌드와 국내외 동향, 질의응답 등

□ 협조사항 : 관심있는 기업인 등 지역민들이 교육에 참석할 수 있도록 홍보

□ 교육개요

- 접수기한 : 2024. 11. 26.(화)까지
- 교육기간 : 2024. 12월 중/ 교육 희망일자에 가급적 추진 예정
- 과 정 : 보이스피싱 예방교육, 스마트폰 활용교육, 키오스크 활용법 등
- 강사/방법 : 시 정보화교육 전문강사/ 방문교육(1일 과정, 2시간 이내)
- 교육장소 : 경로당, 마을회관, 자치센터 등 주민이 원하는 곳(5명 이상)

□ 협조사항

- 교육을 희망하는 마을(통)에서는 접수기한까지 붙임 교육신청서를 작성 후 제출

【붙임 1】 교육신청 서식 1부.(p 29)

일 시	장 소 (주소)	해당 경로당 등 이 · 통장 연락처			참여인원	비 고
		성 명	연령	연락처		

□ 교육개요

- 기 간 : 2024. 10. 14. ~ 11. 30. / 47일간
- ※ 민방위사이버교육(www.kcmes.or.kr) 24시간 접속 가능
- 대 상 : 777명(사이버교육 미이수자) * 미평동 미이수자 27명
- 시 간 : 3~4년 차 2시간 / 5년 차 이상 1시간
- 전자통지 : 2024. 10. 8.(화) * 용역업체에서 전자통지서 발송 완료
- 교육내용 : 2024년 행정안전부 민방위 사이버교육 과목
 - 민방위 제도, 민방위 단위대별 임무, 전시·재난 시 상황별 행동요령 등
- 이수방법 : “민방위사이버교육(www.kcmes.or.kr)” 접속, 본인인증 후 교육 수강

□ 협조사항

- 민방위 미이수자 대원들이 기간 내 교육을 이수할 수 있도록 적극 홍보

【붙임 2】 홍보문 1부.(p 30)

□ 사업개요

- 신청기간 : 2024. 11. 11.(월) ~ 12. 10.(화)
- 신청장소 : 농지소재지 읍면사무소 또는 동주민센터
 - ※ 경작농지가 다수인 경우, 그 중 하나의 농지소재지에 신청
- 신청대상 : 농업경영정보를 등록한 농업경영체/ 본인 농업경영정보에 등록한 농지
- 지원대상 비료
 - 유기질비료(3종) : 혼합유박, 혼합유기질, 유기복합비료
 - 부숙유기질비료(2종) : 가축분퇴비, 퇴비
- 지원단가(국비보전금 + 시비)

비종별	등급	지원단가(포/20kg 기준)		
		관내지역	전남도 내 지역	전남도 외 지역
유기질비료	-	-	2,100원 (국비 1,000, 시비 1,100)	2,000원 (국비 1,000, 시비 1,000)
부숙유기질비료	특등	-	2,100원 (국비 1,000, 시비 1,100)	2,000원 (국비 1,000, 시비 1,000)
	1등급	-	1,900원 (국비 900, 시비 1,000)	1,800원 (국비 900, 시비 900)
	2등급	-	1,500원 (국비 700, 시비 800)	1,400원 (국비 700, 시비 700)

- 협조사항 : 유기질비료가 필요한 농가가 신청기한 내 신청할 수 있도록 홍보

□ 사업개요

- 사업기간 : 2024. 11. ~ 2025. 12.
- 신청기간 : 2024. 11. 11.(월) ~ 2024. 12. 18.(수)
- 사업량 : 80,000포/20kg
- 지원내용 : 포(20kg)당 4,000원 정액 지원
- 신청장소 : 농지소재지 읍면사무소 또는 동주민센터 방문 신청

□ 전년과 달라진 점

구 분	2024년	2025년
신청장소	관할 지역농협 신청	농지소재지 읍면사무소 또는 동주민센터 신청
신청기간	2024. 1. ~ 2. * 당해년도 1~2월 신청접수	2024. 11. ~ 12. * 직전년도 11~12월 신청접수

- 협조사항 : 맞춤형비료가 필요한 농가가 신청기한 내 신청할 수 있도록 홍보

□ 중단개요

- 기 간 : 2024. 12. 1. ~
- 사 유 : 환경부의 고풍수성수지(SAP)에 대한 폐기물부담금제 시행 등에 따라 아이스팩 배출량의 급격한 감소로 사업 조기 종료
- 사업 종료 후 아이스팩 배출 방법
 - 젤타입 아이스팩은 종량제봉투에 배출
 - 물, 전분 등 친환경 소재 아이스팩은 내용물을 제거하고 포장재만 분리 배출

□ 협조사항 : 아이스팩 재사용 사업이 2024. 11월 마감됨에 따라 사용된 아이스팩은 종량제봉투에 배출될 수 있도록 지역민에게 적극 홍보

【붙임 3】 홍보문 1부.(p 31)

□ 조사개요

- 조사기간 : 2024. 11. 8.(금) ~ 11. 27.(수) / 20일간
- 조사대상 : 모든 거처(빈집 포함) 및 가구
- 조사항목 : 거처종류 및 빈집여부, 주거시설 형태 등 14개 항목
- 조사방법 : 조사원의 대상 거처 현장 확인, 일부 가구 면접조사
- 문 의 처 : 여수시 스마트정보과 빅데이터통계팀(☎ 061-659-5257)

□ 협조사항

- 정확한 통계자료 작성을 위해 주민들이 적극 설문에 응답할 수 있도록 홍보

【붙임 4】 홍보문 1부.(p 32)

□ 중단개요

- 기 간 : 2024. 11. 13.(수) ~ 12. 31.(화) * 예산소진 시 변동 가능
- ※ 2025.1.1.부터 대상자 등록 및 진료비, 약제비 지원 재개
- 내 용
 - (30세 이상) 고혈압·당뇨병 대상자 등록 중단(신규/재등록)
 - (65세 이상) 진료비 · 약제비 지원 중단

□ 협조사항 : 해당 중단기간 내 서비스 중단에 따른 본인부담금 발생사항 적극 홍보

【붙임 5】 홍보문 1부.(p 33)

☐ 모집개요

- 모집기간 : 2024. 11. 1.(금) ~ 11. 29.(금)
- 사업량 : 510가구 내외(신규모집 140 내외, '20~'23년 기선정자 370 내외)
- 신청내용 : (신규) 신규대상자 모집, (기선정자) '24년 지원금 지급신청
- 지원대상
 - 주민등록상 주소지가 여주시민 만49세 이하('75.1.1.이후 출생)
 - 혼인신고 7년 이내('17.1.1이후 혼인신고) 무주택 신혼부부
 - 부부 합산 연소득 1억 원 이하이며, 전용면적 85㎡ 이하 주택 거주자
- 지원내용 : 실제 이자납부액 월 최대 15만원, 최장 60개월 지원
- 신청방법 : 주소지 관할 읍면동 주민센터 방문 신청

☐ 협조사항 : 신혼부부 대상자가 기한 내 신청할 수 있도록 홍보☐ 발령사항

- 산불재난 국가위기경보 : 관심 단계 발령
- 발령일시/지역 : 2024. 11. 1.(금) 09:00/ 전국

☐ 산불 조심기간 및 대책본부 운영

- 기간 : 2024. 11. 1.(금) ~ 2025. 5. 15.(목)
 - 평일 09:00~19:00, 토요일·공휴일 09:00~18:00
- 미평동 산불감시원 : 2명(호암초소 1, 순찰 1) / '24.11.11. ~ '25.5.15.(변동 가능)

☐ 협조사항

- 입산 시 화기물(라이터 등)을 가져가지 않도록 주민 홍보
- 논·밭두렁 및 농업부산물 태우지 않도록 주민 홍보
- 불법 소각 및 산불 발생 목격 시 동 행정복지센터 즉시 신고(카톡 등)

【붙임 6】 홍보문 1부.(p 34)

□ 마을세무사 제도

- 정 의 : 시민들의 각종 세금 고민 해결을 위해 세무사들의 재능기부로 무료 세무상담 서비스를 제공하는 제도

담당지역	성 명	전화번호
소라면, 율촌면, 미평동	황철선	681-0500

※ 임기 : 2년(현재 제5기/ 2024~2025년), 2016년 첫 시행(제1기)

- 이용대상 : 취약계층, 영세 사업자 등 세무사 이용이 어려운 주민
 ○ 이용방법 : 전화, 팩스, 이메일, 방문
 ○ 주요내용 : 국세·지방세 관련 세무상담, 지방세 관련 불복청구 등
 ※ 상담의 범위에 각종 신고서 작성·신고 대행은 포함되지 않음

□ 선정대리인 제도

- 정 의
- 영세한 납세자가 지방자치단체에서 부과한 지방세에 이의가 있는 경우, 전라남도에서 위촉한 조세 전문가(변호사, 세무사, 공인회계사)가 무료로 법령검토와 자문, 증거서류 보완 등 불복절차를 대행해 주는 제도
- 지원 자격 : 다음 요건 충족 시 지원

구 분	내 용
청구·신청세액	▶ 1천만 원 이하
종합소득 금액	▶ 5천만 원 이하(배우자 포함)
소유 재산가액	▶ 소유재산: 부동산, 회원권, 승용자동차 ▶ 5억 원 이하(배우자 포함)
신청불가 세목	▶ 담배소비세, 지방소비세, 레저세는 신청 불가
법인 제외	▶ 법인·단체는 신청 불가, 개인만 가능
고액·상습 체납자 제외	▶ 출국금지 대상 및 명단공개 대상 요건에 해당하는 고액·상습 체납자는 신청 불가

- 대상 불복 업무 : 지방세 과세전 적부심사*, 이의신청

* 세무조사 결과 및 그에 따른 과세예고 통지시 통지내용의 적법성 심사

- 전라남도 선정대리인(세무사)

- 박명삼(목포, ☎283-2882), 송근찬(무안, ☎242-2211), 최희갑(무안, ☎287-8777)

□ 기타 문의사항 : 여수시 세정과 세정팀(☎659-3528)

□ 사업개요

- 사업명 : 2024-2025절기 코로나19 임시 예방접종 지원사업
- 사업기간 : 2024. 10. 11.(금) ~ 2025. 4. 30.(수)
- 접종대상 : 65세 이상 어르신, 생후 6개월 이상 면역저하자 및 감염취약시설 입원·입소자
- 접종백신 : JN.1 단가백신(화이자, 모더나)
- 접종기준(12세 이상)
 - 이전 접종력과 상관 없이 1회 접종
 - 이전 백신 접종 3개월(90일) 이후 접종 가능
- 접종방법 : 사전예약 없이 당일 접종, 인플루엔자 백신과 코로나19 동시 접종 권고
- 접종기관 : 보건소(학동, 여서동), 도서 보건지소 및 위탁의료기관 97개소

❖ 2024-2025절기 인플루엔자 국가예방접종 지원사업/ 무료 접종

사업대상자	사업기간	접종장소
생후6개월~13세 어린이 (2011.1.1. ~ 2024. 8. 31.)	(2회 접종) '24. 9. 20.(금) ~ '25. 4. 30.(수) (1회 접종) '24. 10. 2.(수) ~ '25. 4. 30.(수)	위탁의료기관 보건지소·진료소
임신부 (산모수첩, 임신확인서 등 제시)	'24. 10. 2.(수) ~ '25. 4. 30.(수)	위탁의료기관 보건지소·진료소
65세 이상 어르신 (1959.12.31.이전 출생자)	'24. 10. 11.(금) ~ '25. 4. 30.(수)	위탁의료기관, 보건소 보건지소·진료소
·14~64세 기초생활수급자 ·14~64세 심한 장애인(구1~3급) ·64세 이하 유공자(본인)	'24. 10. 11.(금) ~ '25. 4. 30.(수)	보건소 보건지소·진료소

□ 보건소 어르신 인플루엔자 및 코로나19 예방접종 사전예약제 운영

- 사전예약 기간 : 2024. 9. 30.(월) 09:00부터 선착순 전화 예약
 - * 사전예약은 2024. 10. 31.(목) 까지 운영하며, 11월부터는 예약없이 접종 가능
- 여수시보건소(학동), 중부보건지소(여서동)에 한함, 위탁의료기관은 별도 문의
- 예약문의
 - 여수시보건소(학 동) ☎ 659-4268, 659-4272, 659-5609
 - 중부보건지소(여서동) ☎ 659-4335, 659-4336, 659-4337

□ 협조사항 : 사업기간 내 대상자가 접종할 수 있도록 지역민에게 홍보

【붙임 7】 홍보문 1부(p 35)

□ 사업개요

- 검진기간 : 2024. 1. ~ 12.
- 검진대상 : 20세 ~ 64세 의료급여수급권자 중 짝수년도 출생자
 - ※ 당해연도 대상자는 2024. 1. 1.자 기준으로 선정/ 10. 31. 기준 미평동 미수검자 93명
- 검진주기 : 2년마다 출생연도에 따라 짝·홀수연도를 구분하여 실시
- 검진항목 : 신체계측, 흉부방사선 촬영, 혈액검사 등 11개 항목
- 검진기관 : 건강검진 지정의료기관
- 검진비용 : 무료
- 검진절차



- 문 의 : 여수시보건소 건강증진과 예방접종관리팀 (☎659-4381)
- 국민건강보험공단(☎1577-1000)

□ 협조사항

- 검진 대상에 해당하는 의료급여 수급 주민들이 적극 검진할 수 있도록 홍보

□ 보험개요

- 가입기간 : 연중
- 보장대상 : 주택, 온실 및 소상공인 상가·공장
- 대상재해 : 태풍, 호우, 홍수, 강풍, 풍랑, 해일, 대설, 지진, 지진해일
- 가입방법
 - 저소득층(기초생활수급자, 차상위계층) 및 재해취약지역* 내 주택 소유자는 읍면동 주민센터 ※ 단체 가입 상품

* 재해취약지역

- ▶ 자연재해위험개선지구(울촌면 조화리 일원)
- ▶ 해일위험구역(오동도, 만성리, 모사금)
- ▶ 상습침수구역(중앙동·충무동 로터리, 국동 롯데마트 주변, 도원지구, 수산시장, 교동시장, 서시장 등)

- 일반가입 : 보험사에 개별 가입 ※ 공동주택 신규가입 제한

○ 지원 내용

- 저소득층(기초생활수급자, 차상위계층) : 전액 지원
- 일반 : 보험료 70% 지원

□ 협조사항 : 관심 있는 주민들이 사업을 신청할 수 있도록 홍보

❖ 개별가입 시 취급 보험사 및 연락처

DB손해보험	044-205-5990	KB손해보험	044-205-5993
현대해상화재보험	044-205-5991	NH농협손해보험	044-205-5994
삼성화재	044-205-5992	한화손해보험	044-205-5995

【붙임 8】 홍보문 1부.(p 37)

□ 개별공시지가 결정 · 공시 개요

- 기준일자 : 2024. 7. 1.
- 공시일자 : 2024. 10. 31.
- 공시필지 : 1,887필지
 - ※ 2024. 1. 1. ~ 6. 30. 기간 내 분할, 합병, 지목변경 등 토지이동 발생 필지
- 공시내용 : 개별필지의 단위면적(m²)당 가격
 - 시 홈페이지 및 부동산공시가격알리미(<https://www.realtyprice.kr/>) 열람

□ 결정지가에 대한 이의신청

- 신청기간 : 2024. 10. 31.(목) ~ 11. 29.(금)
- 신청인 : 토지소유자 또는 이해관계인
- 구비서류 : 개별공시지가 이의신청서
- 접수방법 : 우편, 팩스, 방문, 온라인 접수
 - 우편접수 : (우)5968 / 여주시 시청동1길 23, 2층 지가관리팀
 - ※ 접수 마감일 18:00까지 도착분에 한하여 유효
 - 방문접수 : 시 민원지적과 및 읍면동 주민센터
 - 온 라 인 : 부동산가격공시알리미(<https://www.realtyprice.kr/>) 접수
 - 팩 스 : 061)659-5913 ※ 팩스 제출 시 유선(☎061-659-3363) 통지

□ 협조사항 : 토지소유자가 대상 필지를 기한 내 확인·이의신청할 수 있도록 홍보

복지지원팀 소관

1

2025년 노인일자리 및 사회활동지원사업 참여자 모집

[담당자 : 이경숙 ☎659-1517]

□ 사업개요

- 신청기간 : 2024. 12. 2.(월) ~ 12. 6.(금) / 5일간
※ 중식시간(12:00~13:00) 접수 불가
- 신청자격 : 만 65세 이상 기초연금 수급자
※ (제외) 기초생활생계급여자, 장기요양등급자, 기초연금 미수급자 등
- 선발기준 : 참여자 선발기준표에 의한 점수 산정, 고득점자 순 * 건강상태 점검
- 모집방법 : 방문 및 온라인 접수(복지로, 정부24)

< 출생연도 끝자리 5부제 시행 >

신청일	12. 2.(월)	12. 3.(화)	12. 4.(수)	12. 5.(목)	12. 6.(금)
해당 연도	1, 6	2, 7	3, 8	4, 9	5, 0

- 접 수 처 : 미평동행정복지센터 소회의실(2층)
- 신분증 지참, 신청서 및 개인정보동의서 작성

□ 협조사항

- 신청인이 해당 요일에 맞춰 신분증을 지참하여 방문할 수 있도록 홍보

2

2024년 기초연금 신청 안내

[담당자 : 오미정 ☎659-1520]

□ 사업개요

- 신청기간
- (신 규) 만 65세 속한 달의 1개월 전부터 사전 신청
- (재신청)* 연중 수시
* 신청 후 기준부적합하여 현재까지 기초연금 받지 못하는 어르신
- 지급대상 : 본인, 배우자의 소득·재산(일반·금융)이 선정기준액 이하인 자
※ (선정기준액) 단독가구 월 213천원 / 부부가구 월 340.8천원
- 지급금액 : 개인 및 가구별 차등지급 / 매월 25일
- (단독가구) 월 최대 334,000원, (부부가구) 월 최대 534,400원
- 신청장소 : 관할 읍면동 행정복지센터 또는 국민연금공단 방문
- 구비서류 : 신분증, 통장, 임대차계약서, 금융정보제공동의서 등

□ 협조사항 : 연령 도래자 또는 미신청자가 기초연금을 신청할 수 있도록 홍보

정부에서 운영하는 아동자산형성지원사업인 디딤씨앗통장의 가입기준이
완화됨에 따라 신규 가입 대상자 가입 독려 및 제도 홍보

□ 사업개요

- 신청기간 : 연중 수시
- 신청방법 : 복지로 온라인 신청 또는 거주지 행정복지센터
- 신청대상
 - 만 18세 미만 아동양육시설, 소년소녀가정, 가정위탁, 공동생활가정, 장애인 생활시설 아동
 - 만 0세~17세 중위소득 50% 이하(생계·의료·주거·교육급여) 수급가구 아동(2007~2024년 출생)
- 주요내용
 - 저소득층 아동의 사회초기비용(학자금·취업·주거) 마련을 위한 자산형성 지원
 - 아동 가입 시부터 만 18세 미만까지 월 10만원 내에서 1:2 매칭 지원
 - ※ (예시) 월 5만원 저축 시 최대 금액인 10만원까지 지원
- 가입시 유의사항
 - 디딤씨앗통장은 만 18세 이후 학자금, 취업 훈련, 기술자격 취득, 주거마련, 의료비, 결혼자금으로 사용할 수 있으며 이외 사유로는 해지 제한됨.
 - (만 24세 도달 시, 사용용도 제한 없이 아동적립금 및 정부매칭 지원금 지급 가능)

□ 협조사항

- 디딤씨앗통장 사업에 대해 지역민들에게 적극 홍보
- 【붙임 9】 홍보문 1부.(p 38)

□ 사업개요

- 지원기간 : 2025. 1. ~ 12.
- 신청기간 : 2024. 11. 20.(수) ~ 11. 28.(목)
- 지원대상 : 기초생활보장수급자, 차상위계층, 장애인
- 신청방법 : 정부24(www.gov.kr) 접속 → ‘신문구독지원’ 으로 서비스 검색
→ ‘신문 무료 구독지원신청’ 선택, 내용 확인 후 신청하기
- 지원내용 : 2025년도 신문 무료 구독 지원

❖ 신청가능 신문 내역

- ▶ (종합일간지) 경향신문, 국민일보, 내일신문, 동아일보, 문화일보, 서울신문, 세계일보, 아시아투데이, 이투데이, 조선일보, 중앙일보, 한겨레, 한국일보
- ▶ (경제일간지) 매일경제, 머니투데이, 서울경제, 아시아경제, 에너지경제, 이데일리, 한국경제, 헤럴드경제
- ▶ (스포츠 및 특수지) 스포츠동아, 일간스포츠, 전자신문
- ▶ (외국어신문) 아주경제(중국어), 코리아중앙데일리-뉴욕타임스(영어), 코리아타임스(영어), 코리아헤럴드(영어)
- ▶ (어린이신문) 어린이동아, 어린이조선
- ▶ (PDF신문) e내일신문, 더중앙플러스, 매경e신문, 모바일한경
- ▶ (주간지) 매경이코노미, 시사IN, 시사저널, 씨네21, 한겨레21, 주니어타임즈, 키즈타임즈, 킨더타임즈, 틴타임즈
- ▶ (월간잡지) 객석, 건축문화, 고교독서평설, 마이더스, 미대입시, 산업종합저널, 유레카, 행복이 가득한 집, 환경과 조경

□ 협조사항

- 신문 무료 구독이 필요한 저소득층 주민들에게 기한 내 사업을 신청할 수 있도록 홍보

맞춤형복지팀 소관

1

미평동지역사회보장협의체 2024년 '김장나누기 행사' 추진

[담당자 : 한송은 ☎659-1872]

□ 추진개요

- 일시/대상 : 2024. 12. 4.(수)/ 200세대(독거청년·노인 및 저소득층)
※ 위문기간 및 대상자 명단은 위문품 배부 시 별도 안내
- 위 문 품 : 김장김치(5kg/세대) ※ 대상자 가정 방문 및 전달
- 내 용 : 김장김치 전달 및 안부 확인, 복지사각지대 발굴 홍보 등

□ 협조사항

- 대상자 가구 방문 및 김장김치 전달
- 추후 김장김치 수령 희망 시간, 장소 조율을 위한 통별 연락 예정
- 장기출타 등 대상자 부재 시 담당자와 조율 후 후원 대상 변경
- 최종 김장김치 후원 대상자 명단 및 전달사진(2장) 제출
- 위문대상자 개인정보 유출 주의

2

제2기 은둔환자 의료지원사업 안내

[담당자 : 장현주 ☎659-1871]

□ 추진개요

- 사업기간 : 2023 ~ 2027년
- 접수기간 : 연중 수시
- 대 상 : 외형적인 신체질환으로 인해 사회생활을 기피하게 된 사람
※ 우선 선정-소득 기준 중위소득 80% 이내, 저소득, 다문화·북한 이탈 주민 가정 등
- 지원연령 : 사회복귀활동이 가능성이 높은 40대 이하
※ 50대는 내부 회의를 통해 선별 가능
- 지원분야 : 화상·피부, 흉터, 백반증, 중증 소아 원형탈모, 혈관종, 모세혈관기형, 초고도비만, 안면기형, 치아질환, 안과 질환, 오타모반 등 의료비 지원
- 지원범위 : 1인 5백만원 이내(수술비, 입원비, 치료비 등 본인부담금)
- 지원방법 : 엔젤병원*으로 지급 * 은둔환자 의료지원 협약 전문치료병원
- 지원절차 : 신청서 접수 후 서면 심사, 치료 및 심리 상담 등 의료지원
- 운영기관 : (사)빅드림 ※ (재정지원) KMI한국의학연구소

□ 협조사항 : 사업 대상자를 발굴하여 맞춤형복지팀에 연계

❖ 고독사란?

- 가족, 친척 등 주변사람들과 단절된 채 사회적 고립 상태로 생활하던 사람이 자살·병사 등으로 임종하는 것

□ 추진개요

- 기 간 : 2024. 7. ~ 12.
- 대 상 : 사회적 고립으로 조사가 필요하다고 판단되는 대상
- 조사방법 : 고독사 위험 의심자 방문, 설문조사
- 내 용 : 고독사 최종판정 대상자 관리 및 보건소 연계

□ 협조사항

- 고독사 위험가구를 발굴하여 맞춤형 복지팀에 연계
- 고독사 위험 대상자 세대 방문시 동행(필요시)

【붙임 10】 명단제출 서식.(p 39) 1부.

【 통】

연번	성명	생년월일	성별	주소	주거유형	연락처
1						
2						

❖ 미평동 ‘훈훈한 나눔문화 형성’ 정기기부란?

- ▶ 미평동민을 위한 복지사업을 수행하기 위해 미평동 지역사회보장협의체 지정 계좌로(일시 또는 정기) 기부 * 2025년도 기부사업에 전액 활용 예정

□ 추진개요

- 기 간 : 연중
- 대 상 : 시민 누구나
- 기부금액 : 월 5천 원 이상, 약정액 자동이체*

* CMS(고객의 계좌로부터 자금의 입출금 지원 서비스)를 통한 매월 자동이체 후원

- 기부방법 : 기부신청서 작성 후 제출
- 지원대상 : 미평동 복지사각지대 소외계층(기초수급자, 차상위 계층 등)
- 지원내용 : 생계비·주거비·의료비 지원, 주거환경 개선비 등 생활안정 도모
- 모금기관 : 전남사회복지공동모금회
- 후원기관 : 미평동 지역사회보장협의체

- 후원금은 지정기탁 방식으로 운영되며, 전남사회복지공동모금회와 미평동 지역사회보장 협의체가 함께합니다.
- 기부하신 후원금은 연말정산 시 세액공제(법정기부금)를 받으실 수 있습니다.

□ 협조사항 : 지역민들이 후원에 적극 참여할 수 있도록 홍보

【붙임 11】 연합모금 기부신청서(p 40) 1부.

□ 추진개요

○ 대 상 : 위기상황*의 발생으로 생계유지 등이 곤란한 가구

* 중한 질병 또는 부상을 당한 경우, 교정시설에서 출소한 자가 생계가 곤란한 경우, 주소득자 또는 부소득자의 실직으로 소득을 상실한 경우 등

○ 소득기준 : 중위소득의 75% 이하

(단위 : 원)

구분	1인	2인	3인	4인	5인	6인
2024년	1,671,334	2,761,957	3,535,992	4,297,434	5,021,801	5,713,777

○ 재산기준 : 15,200만원

○ 금융재산

(단위 : 원)

구분	1인	2인	3인	4인	5인	6인
2024년 ²⁾	8,228,000	9,682,000	10,714,000	11,729,000	12,695,000	13,618,000

2) 금융재산에서 생활준비금(4인 5,400,964원) 공제한 금액, 주거지원은 기준금액에서 200만원 합산 산정

□ 지원내용

종 류		지 원 내 용	지 원 금 액
주 지원	생 계	○ 식료품비, 의복비 등 생계유지비	713천원(1인 기준) 1,833천원(4인 기준)
	의 료	○ 각종 검사 및 치료 등 의료서비스	3,000천원 이내
	주 거	○ 국가, 지자체 소유 임시거소 제공 또는 타인 소유의 임시거소 제공: 제공자에게 거소사용 비용 지원	299천원(1~2인 기준) 435천원(3~4인 기준)
	복지시설 이 용	○ 사회복지시설 입소 또는 이용서비스 제공 - 시설운영자에게 입소 또는 이용비용 지급	552천원(1인 기준) 1,494천원(4인 기준)
부 가지 원	교 육	○ 가구원 내 초·중·고등학생의 학용품비 등	수업료, 입학금 등
	그 밖의 지 원	○ 위기사유 발생으로 생계유지가 곤란한 사람 에게 연료비, 해산비 등 지원 - 동절기(10월~3월)연료비: 150천원 - 해산비(700천원)·장제비(800천원)·전기요금(500천원 이내)	1회(연료비 6회)

□ 협조사항 : 대상자 발굴 및 사업내용 홍보

III

붙임 자료

붙임 1
찾아가는 디지털 생활 배움터 교육 희망자 제출 서식
【 통 】

일 시	장 소 (주소)	해당 경로당 등 이 · 통장 연락처			참여인원	비 고
		성 명	연령	연락처		

2024년 민방위 사이버 최종 보충교육 안내

※교육불참 시 민방위기본법 제39조에 따라 과태료가 부과됩니다.

- 교육대상 여수시 소속, 24년도 민방위 교육 미이수 3년차 이상 대원
- 교육기간 2024. 10. 14. (월) ~ 11. 30. (토)
- 교육시간 3~4년차 2시간, 5년차 이상 1시간
- 교육문의 1566 - 8448
(평일 9시~18시, 주말&공휴일 휴무)

🔍 사이버교육 바로가기 ➤



2026
여수세계섬박람회
2026 WORLD ISLAND EXHIBITION
YEOSU KOREA

2024년 12월 1일부터 아이스팩 재사용 사업이 종료됩니다



환경부의 고흡수성수지(SAP)에 대한
폐기물부담금제 시행 등에 따라 젤 타입 아이스팩 배출량이
현저히 감소하여 **아이스팩 재사용 사업을 종료**합니다.
2024년 12월 1일부터는 젤 타입 아이스팩은 종량제
봉투로 배출해 주시기 바랍니다.

젤 타입 아이스팩 배출방법



고흡수성수지(SAP)
(젤 타입 또는 혼합)

기존(X)



아이스팩수거함

변경(O)



종량제봉투

친환경 소재 아이스팩 배출방법



친환경 소재
(물, 전분 등)



변경 없음

내용물 제거 후
포장재만 분리배출



여수시 자원순환과 061-659-3839



2024년 11월 8일~11월 27일

조사대상 전국의 모든 가구와 거처(빈집 포함)
※ 건축연도가 5~30년 미만 아파트는 제외

조사방법 거처와 가구 현장확인,
일부 가구 면접조사

조사항목 가구와 주택에 대한
기초정보 파악(14개 항목)

콜 센터 080-2024-2024(무료)
(오전 8시~오후 9시 주말 포함)

2024년도 「고혈압·당뇨병 등록관리사업」

2026여수세계설악람회
2026 YEOSU WORLD SETAK EXHIBITION

진료비·약제비 지원 중단 안내



2024년 「고혈압·당뇨병 등록관리사업」 지침 변경에 따라
예산 조기 소진으로 **2024년 11월 13일부터**
고혈압·당뇨병 대상자 등록 및 **진료비·약제비 지원이 중단됨**을
안내드립니다.

중단기간 : 2024. 11. 13.(수)~12. 31.(화)

※ 2025년 1월 1일부터 등록 및 진료비 약제비 지원 재개

- 대상 : 주민등록상 관내 거주 65세 이상 고혈압·당뇨병 등록관리 대상자
- 내용 : 고혈압·당뇨병 대상자 등록 및 진료비·약제비 지원 중단

구 분	진료비	약제비
건강보험	인당 최대 1,500원/월	질병당 최대 2,000원/월
의료급여 1·2종, 차상위 2종	인당 최대 1,000원/월	인당 최대 500원/월

- 문의전화 : 여수시 고혈압·당뇨병 등록교육센터
학 동 센 터 : ☎659-4194, 4195, 4183
공화동 센터 : ☎061-659-4365, 4366, 4382

※고혈압·당뇨병 등록교육센터에서 진행하는 고혈압·당뇨병 교육 및 상담은
기존과 같이 진행되오니 많은 관심 부탁드립니다.



여수시보건소



여수시 고혈압·당뇨병 등록·교육센터

 행정안전부



산불 예방 행동요령 및 처벌규정 안내



산불 예방 행동요령

1 산과 가까운 곳에서 논·밭두렁, 영농부산물, 쓰레기 등 태우지 않기



2 입산통제구역, 등산로 폐쇄 구간으로 지정된 장소에 출입하지 않기



3 산행 시 라이터, 담배 등 화기물 소지하거나 흡연하지 않기



4 대피할 장소와 경로 미리 알아두기
※ 대피 장소는 산에서 멀리 떨어진 마을 화관, 학교, 공터 등



주요 처벌 사례

○ **고의로 산불을 내면 최고 15년 징역에 처합니다.**

- A씨** 징역 12년 ('22년 자택에서 토치로 불을 질러 강릉과 동해 일대에 대형산불을 낸)
- B씨** 징역 10년+4억 2천만원 배상 ('94~'11년까지 스트레스 해소를 위해 총 96회 산불을 낸)



○ **실수로 산불을 내면 3년 이하의 징역 또는 3천만원 이하 벌금에 처합니다.**

- C씨** 징역 10개월+8천만원 배상 ('16년 쓰레기를 소각하다 산불을 낸)
- D씨** 징역 8개월 ('21년 영농부산물을 소각하다 산불을 낸)

○ **산에 화기, 인화 물질, 발화물질을 가지고 가면 30만원 이하의 과태료가 부과됩니다.**

또한 '22년.11월부터 국립공원에서 담배를 피우면 첫 적발부터 과태료 60만원, 최고 200만원으로 강화되었습니다.



2024-2025절기

인플루엔자 및 코로나 19

예방접종 지원

인플루엔자

사업대상 및 접종일정

대 상	접종기간	접종기관
생후6개월~13세 어린이 (2011.1.1. ~2024. 8. 31.)	(2회 접종) '24. 9. 20.(금) ~ '25. 4. 30.(수) (1회 접종) '24. 10. 2.(수) ~ '25. 4. 30.(수)	위탁의료기관 보건지소·진료소
임신부(산모수첩 등 제시)	'24. 10. 2.(수) ~ '25. 4. 30.(수)	위탁의료기관 보건지소·진료소
65세 이상 어르신 (1959.12.31.이전 출생자)	'24. 10. 11.(금) ~ '25. 4. 30.(수)	위탁의료기관, 보건소 보건지소·진료소
•14~64세 기초생활수급자 •14~64세 심한장애인 (구1~3급) •64세 이하 유공자(본인)	'24. 10. 11.(금) ~ '25. 4. 30.(수)	보건소 보건지소·진료소

☞ 구비서류 : 신분증, 산모수첩, 장애인증, 유공자증, 필요 시 수급자 증명서 등

코로나19

사업대상 및 접종일정

사업대상자	사업기간	접종기관
•65세 이상 어르신 (1959.12.31.이전 출생자) •면역저하자(6개월~64세) •감염취약시설 입원·입소자	2024. 10. 11.(금) ~ 2025. 4. 30.(수)	위탁의료기관 보건소·도서보건지소

백신종류 mRNA 백신(화이자, 모더나), 노바백스 백신

☞ 구비서류: 신분증, 필요시 소견서 및 진단서(면역저하자), 시설입소확인서(감염취약시설 입소자)

**보건소에서는 어르신 인플루엔자 및 코로나19 예방접종을
사전예약제로 운영합니다**

[여수시보건소(학동), 중부보건지소(여서동)에 한함]

사전예약 기간 2024. 9. 30.(월) 09:00부터 선착순 전화 예약

▶ 사전예약은 2024. 10. 31.(목)까지 운영하며, 11월부터는 사전예약 없이 접종 가능

예약문의 여수시보건소(학 동) ☎ 659-4268, 659-4272, 659-5609
중부보건지소(여서동) ☎ 659-4335, 659-4336, 659-4337

여수시보건소



인플루엔자 및 코로나 예방접종 위탁의료기관 현황(127개소)

연번	의료기관명	전화번호	어린이	임산부	어르신	코로나	소재지
1	우리연합의원	664-7755			○	○	고소동
2	성바오로외과의원	662-9593			○	○	
3	엑스포제일의원	662-8700			○	○	공화동
4	행복한의원	665-8275			○	○	
5	건강연합의원	661-7575	○	○	○	○	관문동
6	여수드림내과의원	662-1400			○	○	
7	속문튼박내과의원	641-3737			○	○	
8	여수천남병원	640-7575	○	○	○	○	광무동
9	최고다정형외과의원	810-2200			○		
10	김만달내과의원	663-2690			○	○	
11	박세원내과의원	662-9897			○	○	
12	세화이비인후과의원	662-3520			○		교동
13	신태호이비인후과의원	662-2226			○	○	
14	최고이비인후과의원	920-7575	○		○	○	
15	한사랑의원	666-6675			○	○	
16	강내과의원	664-3565			○		
17	누가정형외과의원	642-7578			○		
18	미래연합의원	642-3932			○	○	국동
19	여수제일의원	684-8275	○	○	○	○	
20	우리들정형외과의원	641-9492			○		
21	홍순갑소아청소년과의원	662-3790	○	○	○	○	돌산읍
22	홍신성상의원	644-0106	○	○	○	○	돌산읍
23	여수시립요양병원	653-9119	○	○	○	○	돌산읍
24	가톨릭연합의원	662-7773			○		
25	동인요양병원	655-0030			○	○	
26	새순한방병원	653-0233	○	○	○	○	문수동
27	심명수신경외과의원	655-1700			○	○	
28	이정훈내과의원	666-7777			○	○	
29	이화내과의원	655-7177	○	○	○	○	
30	임의원	655-0006			○		
31	한마음가정의원	651-7503	○	○	○	○	
32	마평연합의원	651-8275	○	○	○	○	
33	마평하나의원	653-0182			○		
34	마평현대의원	651-7995			○		미평동
35	여수중앙병원	644-9000	○	○	○	○	
36	창암요양병원	807-2500			○	○	
37	효도원요양병원	654-0000			○	○	
38	여도연합의원	686-3116	○	○	○	○	봉계동
39	좌수영요양병원	922-7000			○	○	
40	메리놀의원	642-8775			○	○	
41	새우리연합의원	644-7582	○	○	○	○	봉산동
42	여수정형외과의원	641-5100			○	○	
43	정남진정형외과의원	642-7878			○	○	
44	정미비인후과의원	643-0530	○	○	○	○	
45	김철우비인후과의원	641-0689			○	○	
46	소문난내과의원	641-1211			○		
47	여수비노의학과의원	641-8884			○		
48	여수산부인과의원	643-2100			○	○	서교동
49	여수플러스연합의원	642-1122			○	○	
50	아산경외과의원	641-4535			○		
51	중앙연합의원	643-4300			○		
52	달내과가정의학과의원	643-8275	○	○	○	○	
53	홍신경외과의원	642-4480			○	○	
54	김미비인후과의원	684-7552	○	○	○	○	
55	무선연합의원	684-7374			○		신원동
56	무선제일의원	681-7581	○	○	○	○	
57	무선하나의원	686-8215			○	○	
58	여천전남병원	690-6000	○	○	○	○	
59	연세소아청소년과의원	651-7223	○	○	○	○	
60	만소아청소년과의원	692-5599	○	○	○	○	소라면
61	박경철외과의원	686-3716			○	○	
62	박미비인후과의원	654-0224			○	○	소호동
63	모성환내과의원	685-9119			○	○	
64	밝은내과21의원	663-7777	○		○	○	신기동

연번	의료기관명	전화번호	어린이	임산부	어르신	코로나	소재지
65	서울연합의원	681-7374	○		○	○	
66	신동은혜의원	691-5532	○		○	○	신기동
67	여수한국병원	653-2000	○	○			
68	엑스정형외과의원	684-7501				○	
69	윤철승내과의원	686-8275			○	○	신월동
70	여수사랑의원	642-0175			○		
71	피에스나우병원	662-1000			○	○	
72	여천가정의학과의원	686-2888			○	○	만산동
73	침조문연합의원	680-0300	○	○	○	○	
74	김광중내과의원	653-4293			○	○	
75	다나연합비인후과의원	655-7000	○		○	○	
76	박상진내과의원	653-8097			○	○	
77	세일신경외과의원	642-7575			○	○	
78	신세계마취통증의학과의원	655-8275			○		
79	안재수내과의원	654-2450			○	○	
80	여수문화병원	650-5000	○	○	○	○	여서동
81	여수성심의원	651-7117			○	○	
82	여수속편한내과의원	663-7585			○		
83	여수연합의원	654-4000	○	○	○	○	
84	조재현내과의원	654-4747			○		
85	침조문소아청소년과의원	653-5501	○	○	○	○	
86	문문소아청소년과의원	653-5279	○	○	○	○	
87	편안마취통증의학과의원	641-7575			○		
88	여수가온병원	689-3000			○		오림동
89	예율병원	655-3535	○	○	○	○	
90	장미편한내과의원	681-8275			○		용천동
91	큰사랑연합의원	810-1600	○	○	○	○	
92	새물촌제일의원	684-8575	○	○	○	○	
93	여수대영병원	640-8898			○		윤촌면
94	온누리의원	686-2475	○	○	○	○	
95	현대연합의원	665-7200			○	○	중앙동
96	김대성행복한내과의원	665-7575			○	○	
97	김의원	663-5705			○	○	
98	김진호내과의원	665-7557			○	○	
99	내일마취통증의학과의원	665-8575			○		충무동
100	시원한마디의원	665-7501			○		
101	여수강남요양병원	810-1004			○	○	
102	이건영소아청소년과의원	663-1163	○	○	○	○	
103	한일연합의원	663-0075			○		
104	365연합의원	686-0365	○		○	○	
105	김재민내과의원	681-7575			○	○	
106	바로본신경외과의원	685-8575			○		
107	바른정형외과내과의원	683-7500			○		
108	박영배내과의원	684-7582			○	○	
109	베스트윤연합의원	682-0075			○	○	
110	서연합의원	681-8000			○	○	
111	아라비비인후과의원	685-5500	○		○	○	
112	여수노블요양병원	688-0000			○	○	
113	여수센텀정형외과의원	686-0100			○		학동
114	여수제일병원	689-8114	○	○	○	○	
115	여천플러스가정의원	686-6100	○		○	○	
116	윤영호내과의원	684-2340			○	○	
117	윤미비인후과의원	684-6911	○	○	○	○	
118	온혜요양병원	688-9715			○	○	
119	이승철신경과의원	644-6677			○	○	
120	진남의원	683-2529			○		
121	침사랑의원	686-7042			○	○	
122	최광영신경외과의원	682-0086			○	○	
123	희운가정의학과의원	682-4833	○		○	○	
124	한미비인후과의원	686-7275	○		○	○	
125	허재영정형외과의원	685-7575			○		화양면
126	열린의원	682-8079			○	○	화정동
127	늘푸른가정의원	692-1316			○	○	

※ 위탁의료기관 변동사항은 예방접종도우미 누리집 지정의료기관 찾기 에서 확인 가능

풍수해·지진재해 보험이란?

풍수해·지진재해보험

정부가 보험료를 지원하고
국민 누구나 혜택을 받는
돈든한 자연재해보험이에요!



풍수해 및 지진 등 자연재해로 인한 재산피해를 실질적으로 보상하고,
행정안전부와 지자체가 보험료의 70% 이상을 지원합니다.

- ① 주택: 일반 70% -, 차상위계층 78% -, 기초생활수급자 및 재해취약지역 87% -,
- ② 온실 및 소상공인 상가공장: 70%

지자체 추가지원 시 최대 92%까지 지원합니다.

2022년부터 일부 저소득층에게
풍수해·지진재해보험료를 전부 지원하고 있습니다.

풍수해·지진재해
보험금을 보상받은
이력이 있는 주택 + 풍수해·지진재해 피해로
재산지원금을 지원받은
이력이 있는 주택 + 재해취약지역의 풍수해
지진재해 보험가입촉진
계획 대상인 주택

저소득층이
실제 거주하여

- ① 「국민기초생활보장법」에 따른 수급자 및 차상위 계층이나
- ② 「한부모가족지원법」 제5조 및 제5조의2에 따른 지원대상자가
보험에 가입할 경우입니다.

* 지자체를 통한 단체가입(풍수해·지진재해 보험 상품 II)에 해당하며,
전액지원 여부는 해당 지자체에서 정합니다

대상재해



태풍



호우



홍수



강풍



돌랑



해일



대설



지진



지진해일

연간 보험료 & 보험금 예시

연간 혜택

얼마나 받았을까요?



연간 혜택

많은 국민들이 풍수해·지진재해보험 혜택으로
가족의 행복을 지켰어요!

주택



구분	연간보험료	보험금
소유자 (80㎡ 기준)	총액	34,900원
	정부지원	24,400원
	자부담	10,500원
소유자 (기초생활수급자 재해취약지역)	총액	34,900원
	정부지원	30,400원
	자부담	4,500원

7천 2백만원

온실



구분	연간보험료	보험금
소유자 (1천㎡ 기준)	총액	233,600원
	정부지원	163,500원
	자부담	70,100원

868만원

상가



구분	연간보험료	보험금
소유자	총액	122,300원
	정부지원	85,600원
	자부담	36,700원
임차인 (재고자산)	총액	67,500원
	정부지원	47,200원
	자부담	20,300원

1억원

5천만원

공장



구분	연간보험료	보험금
소유자	총액	153,000원
	정부지원	107,100원
	자부담	45,900원
임차인 (재고자산)	총액	53,300원
	정부지원	37,300원
	자부담	16,000원

1억5천만원

5천만원

* 보험료는 가입 지역과 가입 연수에 따라 차이가 나며,
지자체별 재정 여건에 따라 자부담 보험료는 추가지원 가능

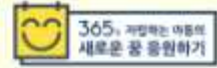

2024년 1월부터
디딤씨앗통장 기초생활수급가구 아동 가입기준이
확대됩니다

1월부터 복지로(bokjiro.go.kr), 읍면동, 시군구에서 신청하세요!

디딤씨앗통장이란?

- 디딤씨앗통장은 정부에서 운영하는 아동자산형성 지원사업입니다.
- 통장을 개설한 아동이 매월 저축하면 국가(지자체)가 월 10만원 내에서 1:2 매칭으로 지원합니다.

가입대상

보호대상아동 만 18세 미만 아동복지시설(아동양육시설, 공동생활가정) 보호아동, 가정위탁 보호아동, 장애인 생활시설아동, 소년소녀가정아동

기초생활수급가구 아동

만 18세 미만 중위소득 50% 이하 수급가구(생계, 의료, 주거, 교육급여) 아동

* 서울시는 꿈나래통장과 중복지원을 방지하기 위하여 신규가입 제외

기초생활수급가구 아동기준이
확대되었습니다!

가입안내

- 거주지 행정복지센터 및 시군구청을 방문하거나, 복지로(bokjiro.go.kr)에서 온라인 신청 가능합니다.
- 처리절차



문 의

문의 거주지 행정복지센터 및 시군구청

* 후원관련문의 : 아동권리보장원 후원자관리센터 1670-1834



붙임 10

고독사 위험자 발굴 명단 제출

【 통】

연번	성명	생년월일	성별	주소	주거유형	연락처
1						
2						
3						
4						
5						
6						
7						

(여수시 미평동) 연합모금 기부신청서

기부자	성명 (사업자명)	주민등록번호 (사업자번호)
연락처	주소	
	E-mail	휴대폰

※ 기부금영수증 발급이 필요한 경우에 한해 주민등록번호 기재(소득세법 시행규칙 서식45의2)

일시 (이번만)	금액	일금	입금자명	
	입금계좌	농협 301-0194-0510-61 사회복지공동모금회전남	입금예정일	2024. . .
정기 (계속)	약정금액	<input type="checkbox"/> 5,000원 <input type="checkbox"/> 10,000원 <input type="checkbox"/> 30,000원 <input type="checkbox"/> 50,000원 기타_____원		
	출금계좌	<input type="checkbox"/> 은행명 : <input type="checkbox"/> 계좌번호:		
		<input type="checkbox"/> 예금주: <input type="checkbox"/> 예금주와의 관계: (예금주 생년월일:)		
	기부일	<input type="checkbox"/> 25일		

【개인정보 수집 • 활용 및 제3자 제공 동의서】

사회복지공동모금회(이하 “모금회”라 함)는 「개인정보 보호법」 제15조에 의거하여 개인정보수집 및 이용에 관한 정보주체의 동의절차를 준수하며, 고지 후 수집된 정보는 모금회의 개인정보 수집 및 이용목적외의 용도로는 절대 이용,제공되지 않습니다.

기부자는 정보주체로서 개인정보의 삭제·처리정지 요구와 개인정보의 수집·이용 및 제공에 대한 동의의 거부할 수 있으나, 이 경우 모금회에서 수행하는 아래의 업무와 관련된 서비스제공이 불가합니다.

가.기부금영수증의 발급, 나.소득공제를 위한 국세청 연말정산 서비스에 필요한 자료제공, 다.정기기부금의 CMS(금융결제원)연계 출금처리

1. 본인은 모금회가 「개인정보 보호법」 제15조제1항 및 제24조제1항제1호에 의거, 다음과 같이 본인의 개인정보 및 고유식별정보(이하 “개인정보”라 함)를 수집·이용하는 것에 대하여 ☐ 동의합니다. ☐ 동의하지 않습니다.

가. 개인정보의 수집·이용자(개인정보처리자) : 모금회

나. 개인정보의 수집·이용 목적 : 모금회에서 처리하는 기부금관련 업무(발급·기부내역제공 등)

다. 개인정보의 수집·이용 항목 : 개인정보 등(성명, 주민등록번호(외국인등록번호), 연락처, 주소, 전자메일주소, 계좌번호 등)

라. 개인정보의 보유 및 이용기간 : 1.주민등록번호 : 기부금 입금일을 기준으로 소득공제가 실시되는 기간동안, 2.기타 : 모금회가 정한 보존기간동안

2. 본인은 모금회가 「개인정보 보호법」 제17조제1항제1호에 의거, 다음과 같이 본인의 개인정보를 제3자에게 제공하는 것에 대하여 ☐ 동의합니다. ☐ 동의하지 않습니다.

가. 개인정보를 제공받는 자 : 기부금의 자동 출금을 위한 금융결제원, 기부내역의 소득공제 확인을 위한 국세청

나. 개인정보를 제공받는 자의 이용 목적 : 정기기부금의 출금 및 기부금 소득공제 근거자료 활용

다. 제공하는 개인정보의 항목 : 위 1호 다목에 해당하는 개인정보

라. 개인정보를 제공받는 자의 보유 및 이용기간 : 주민등록번호 : 기부금 입금일을 기준으로 소득공제가 실시되는 기간동안, 기타 : 모금회가 정한 보존기간동안

3. 본인은 위 1~2호에 대해 동의를 거부할 수 있다는 안내를 받았으며 ☐, 또한 본인의 동의가 없을 때에는 모금회가 처리제공하는 일부 서비스를 받을 수 없다는 안내를 받았습니다 ☐.

본인은 본 동의서의 내용과 개인정보 수집·처리 및 제3자 제공에 관한 본인의 권리에 대하여 이해하고 서명합니다.

2024 년 월 일

기부자(명칭/성명)

(인)

전남사회복지공동모금회 귀하

IV

시정 홍보 자료

자연재난
대설

내 집 앞 눈을 수시로 치웁니다.



개인차량 이용을 줄이고,
대중교통을 이용합니다.



스노체인, 염화칼슘, 삽 등
자동차 월동용품을 준비합니다.



차량 운행 시에는 저속 운행하고,
안전거리를 확보합니다.



산간 고립 우려 지역에서는 식량, 연료 등
비상용품을 준비합니다.



차량이 고립된 때는 119에 신고하고,
차 안에서 TV, 라디오, 인터넷 등을 통해
기상 상황을 확인하며 구조를 기다립니다.



외출 시에는 동상에 걸리지 않도록 보온에 유의합니다.



동상에 걸리면, 비비지 말고 따뜻한 물에 30분가량 담그고, 온도를 유지하며 즉시 병원으로 갑니다.



수도계량기, 보일러 배관 등은 한 옷 등으로 보온합니다.



장기간 외출 시 온수를 약하게 틀어 동파를 방지합니다.



도로가 얼 수 있으니 차에 스노체인 등 월동용품을 준비하고, 부동액 등 자동차 점검을 합니다.



노약자, 영유아 등을 위해 난방과 온도관리에 유의합니다.

진드기 매개 감염병! 최선의 예방책은 진드기에 물리지 않는 것입니다!



진드기 매개 감염병 예방수칙

예방

01

농작업·야외활동 전
**피부를 노출하지 않는
작업복 입기**



예방

02

농작업·야외활동 할 때
**진드기 기피제
사용하기**



- 에어로졸 또는 스프레이 제품은 약 10~20cm 거리에서 분사하기
- 옷 또는 노출 피부(팔, 다리, 목 등)에 사용하고 전신에는 사용하지 않기
- 스프레이 제품을 얼굴에 사용 시 직접 뿌리지 말고 손에 뿌려서 얼굴에 문질러 사용하기
- 자외선 차단제와 기피제를 함께 사용하는 경우
자외선차단제를 먼저 바르고 나중에 기피제 사용하기

예방

03

농작업·야외활동 할 때
**풀밭·풀숲은
피하기**



예방

04

농작업·야외활동 할 때
귀가 후, 씻고 빨래하기



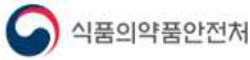

KF94 마스크 • 코로나19 의심환자를 돌보는 경우

KF80이상 마스크

- 기침, 목아픔 등 호흡기 증상이 있는 경우
- 건강취약계층^①과 기저질환자^②가 다른사람과 접촉하는 경우

비말차단용·수술용 마스크

- 장시간 착용해야 하는 환경·더운 여름철·호흡이 불편한 경우에 사용이 편리

① 건강취약계층 노인, 어린이, 임산부, 만성질환자 등

② 기저질환자 만성 폐질환, 당뇨, 만성 신질환, 만성 간질환, 만성 심혈관질환, 혈액암, 항암치료암환자, 면역억제제 복용 중인 환자

미세입자 차단

호흡 용이성

KF94

KF80

비말 차단용 **수술용**

KF94

KF80

비말 차단용 **수술용**



마스크 착용 전
깨끗이 손 씻기



입과 코를 가리고,
틈이 없도록 착용



착용중 마스크 만지지 않기
만진 후 깨끗이 손씻기



입만 가리는 착용



턱에 걸치는 착용



걸을 만지는 행위



코만 가리는 착용

- 카페나 음식점에서 음식 섭취 전·후나 대화 시 마스크를 항상 착용해야 합니다
- 잠시 마스크를 벗어야 하면 오염되지 않도록 깨끗한 봉투에 보관합니다



마스크 선택법

식약처가 허가한 **의약외품** 표시를 꼭 확인하세요

마스크 폐기법



마스크는 귀에 거는 끈만 이용해 벗은 후 바깥면을 안쪽으로 접어 끈으로 감고 소독제를 뿌려 종량제 봉투에 버립니다

※ 소독제가 없는 경우 비닐봉지에 넣어 쓰레기봉투 밖으로 나오지 않도록 합니다

손을 비비삼

손을 비누로 비벼요 30초 이상



올바른 손씻기 6단계

- 
손바닥
- 
손등
- 
손가락 사이
- 
두 손 모아
- 
엄지 손가락
- 
손뼉 밑

2024.3.5. 질병관리청

“호흡기 감염병 예방을 위한”

슬기로운 환기수칙

사실편

학교 요양병원 의원실

주요 시설에서의 올바른 환기 방법 이렇게 실천하세요!

1/8

2024.3.5. 질병관리청

“시설별 환기법” 이것만 기억하세요~ 자연환기와 기계환기 병행

학교에서는
여는 시간마다 10분 간 자연환기

요양병원에서는
기계환기를 상시가동
2시간마다, 10분 이상 자연환기 병행

의원실에서는
환의시간은 최대한 짧게
기계환기와 자연환기 병행

2/8

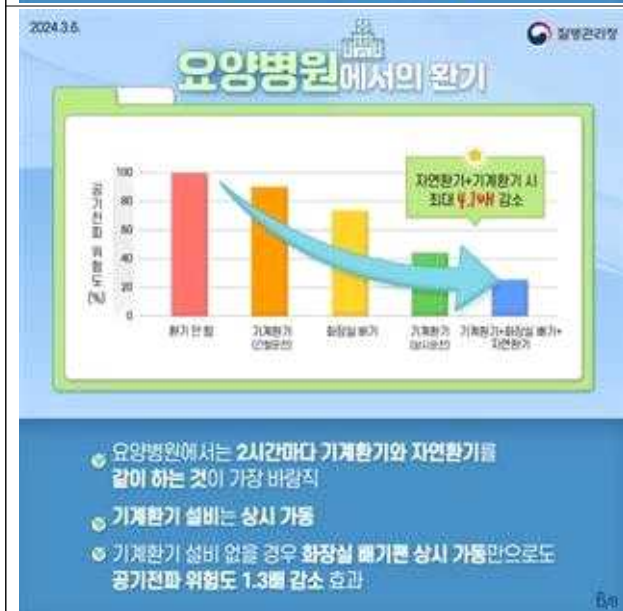

2024.3.5. 질병관리청

실내 환기, 이것만 기억하세요!

“2시간마다 10분씩 환기”

6/8



여수시 어르신교통복지카드 교통복지카드 사용설명서

카드 신청 방법

카드 사용시기 : 2024. 1. 1.부터

신청대상

- 여수시에 주소지가 등록되어 있는
75세 이상 어르신
- 대상자 **연령 도달한 날부터** 신청가능
(예시) 1949. 6. 8. 출생 → 2024. 6월 달부터 신청 가능

신청 및 수령장소

- 주소지 **관할 읍·면사무소** 및
동 주민센터 (신규/재발급)
- 본인(신분증 지참) 또는 대리인 위임
* 위임 : 19세 이상 (위임한 사람 신분증 및 도장,
위임받은 사람 신분증 지참)

카드 발급비용 : 최초 무료

- 재발급 : 5,500원
- * 카드 불량은 무료

여수시 버스 환승 기준



환승(무료)

- * "유료 탑승" 차량을 기준으로 최초 하차(태그) 후
1시간 이내 승차한 경우에만 1번만 적용

(예시)

10:00
최초 하차



유료 탑승

10:10
승차(무료)
10:20
하차



환승(무료)

11:01
승차(유료)
1시간 초과



유료 탑승

카드 사용 방법

사용횟수

- 월 20회(매달 1일 ~ 말일까지)

20회 초과시 개인부담 충전가능

기존 환승제도(1시간 내 1회 무료) 동일 적용

* 환승은 횟수차감 없음

잔여횟수는 다음달로 이월되지 않음
(매월 20회 자동충전)

*이용횟수 확인 방법 : 카드 단말기 이용횟수(누적) 표시

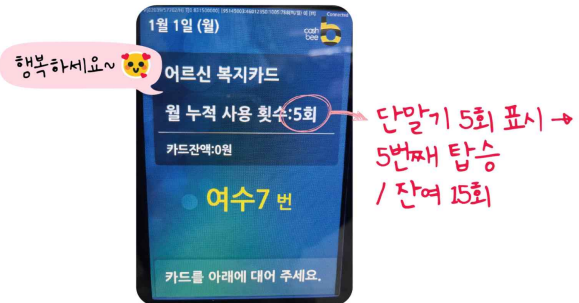

사용대상

- 여수시에 등록된 버스만 무료 승차 가능
- * 타지역(순천, 광양 등)에서는 일반교통카드(충전 필요)로 사용 가능

카드 사용시 유의사항



카드 부정사용 금지

- * 75세 이상 무료버스 이용시 "행복하세요" 안내멘트 송출



타인양도 또는 대여금지

- *부정사용 적발시 **1년간 지원중단**

지원중단사유

거짓이나 그밖의 부정한 방법으로 교통카드를 발급받은 경우
교통카드 발급자격을 상실(다른 시·군 전출, 사망 등)한 경우



교통복지카드 문의 여수시청 교통과 061.659.4125

남해안 거점도시
미항여수

신기롭고
Beautiful Ocean
YEosu

생활쓰레기 배출 이렇게 해주세요!



1 생활쓰레기 배출 안내

- 배출시간 : 일몰 이후(당일 20:00~ 다음날 05:00)
- 배출장소
 - (공동주택) 단지 공용쓰레기장
 - (단독주택) 가까운 거점수거 집하장, 마을별 공용쓰레기장
- 배출금지 : 주간 및 일요일
- 배출방법 : 규정된 종량제 봉투에 묶음선 아래까지만 채움(무게 15kg 이하)



2 규정된 종량제 봉투에 버려주세요

- 씻어도 **이물질**이 제거되지 않는 비닐류, 용기류
예) 음식물 묻은 비닐, 케첩통·식용유통, 컵라면 용기 등
- **폐합성수지류**(과자, 라면봉투, 기타 비닐봉투 등 깨끗한 폐비닐류)는 시멘트 생산 열원으로 재활용함에 따라 **별도 분리배출**

3 마대에 담을 대형폐기물(반드시 **스티커** 부착)??

- 불연성 폐기물류
예) 깨진병, 판유리, 조명기구용 유리류, 도자기류, 사기그릇
⇒ 깨진 유리는 종이나 상자로 싸서 테이프를 붙여 종량제봉투에 배출
- 소량의 정원수 전정 가지, 인테리어 폐기물 등
⇒ 대량 배출은 묶거나 자루에 담아 민간 폐기물처리업체에 위탁



생활쓰레기를
마대에 담아 배출하는 경우
수거하지 않습니다.



- 재활용이 되지 않는 비닐류를 마대(비닐)에 담아 배출
- 낚시관련 등 잡쓰레기를 마대에 담아 배출
- 현수막 등 잡쓰레기를 마대에 담아 배출
- 생활쓰레기를 마대에 담아 배출하는 경우

여수시
YEOSU CITY

여수시도시관리공단

남해안 거점도시
미항 여수



2023년도 대형폐기물 수거 이렇게 바뀝니다.



대형폐기물이란?

- 가정 또는 사업장 등에서 배출되는 가구, 가전제품, 생활용품, 사무용 기자재 및 냉·난방기 등 종량제 봉투에 담기 어려운 폐기물입니다.

대형폐기물을 배출은?

- 배출은 수거요일 전날 일출 후(저녁 8시)부터 일출 전(새벽 5시)까지입니다.
- 공동주택은 단지 공용 쓰레기 집하장에, 단독주택은 자기집 건물 앞(잘 보이는 곳) 또는 마을별 공용 쓰레기 집하장에 배출하시기 바랍니다.
- 배출할 땐 반드시 대형폐기물 통목별 기준에 맞는 배출스티커를 붙여야 하며, 수수료 기준보다 적은 금액의 스티커를 붙이거나, 미부착할 경우는 수거하지 않습니다.
※ 낙엽·비닐류(공동주택 등)는 반드시 종량제 봉투 사용!!
⇒ 일반 마대에 대형폐기물 스티커를 붙여 배출할 경우는 미수거합니다.

콜센터를 통한 수거도 가능합니다.

- 콜센터에 접수 될 민원은 24시간 이내에 수거합니다.
- 민원접수 : 월~금요일 09:00 - 18:00
(여수권) ☎ 061-644-6800 (여천권) ☎ 061-688-6811

읍면동별 수거요일

여수권(동여수)		여천권(서여수)	
읍·면·동	수거요일	읍·면·동	수거요일
동문동, 한리동, 중앙동	월, 수	쌍봉동, 화양면	월, 수
충무동, 광림동, 서강동	월, 목	주삼동, 묘도동	월, 목
대교동, 월호동, 국동	화, 목	소라면, 화정면	화, 목
여서동, 문수동, 불산읍	화, 금	여천동, 삼일동	화, 금
매평동, 둔덕동, 만덕동	수, 금	시전동, 읍촌면	수, 금

☞ 쾌적한 주거환경을 만들기 위해 배출자는 수거일정에 맞게 배출해 주세요 ☞

남해안 거점도시 **마항** 여수신앙
신앙
신앙

음식물쓰레기

이렇게 배출해 주세요!

식재료 중 음식쓰레기가 아닌 것을 가려내
다른 생활쓰레기와 섞이지 않도록 분리·배출해야 됩니다.



음식물 쓰레기가 아닌 것들 (종량제 봉투에 담아 배출)



채 소 류

- 쪽파·대파·미나리 등의 '뿌리'
- 고추씨, 고추대
- 양파·마늘·생강·옥수수 등의 '껍질'
- 옥수수대



어 패 류

- 조개·소라·전복·멍게·굴 등의 '껍데기'
- 게·가재 등 갑각류의 '껍데기'
- 생선뼈



과 일 류

- 호두·도토리 등의 '딱딱한 껍데기'
- 복숭아·살구·감 등 핵과류의 '씨'



기 타

- 계란 등 '알껍데기'
- 각종 차류 '찌꺼기'
- 한약재 '찌꺼기'



육 류

- 소·돼지·닭 등의 '털과 뼈다귀'



음식물 쓰레기 배출 요령

- 단독주택·상가 음식물 쓰레기는 물기를 최대한 제거 후 전용수거용기에 납부필증(스티커)을 부착하여 우리 집 문 앞, 상가 앞에 배출합니다.
- 공동주택 음식물 쓰레기는 물기를 최대한 제거 후 공용 전용수거용기에 배출합니다.
- 배출 시간은 저녁 20:00 ~ 새벽 05:00까지 배출합니다.



여수시 자원순환과



자세한 내용은 **분리배출앱**을 참고해주세요.



분리배출 방법, 꼼꼼히 알려드려요!!

종이류 재활용품 분리배출 안내

종이 종류별 올바른 분리 배출 요령

골판지 박스



테이프 등 종이류와 다른 재질 제거
해주세요. 이물질이 혼합되지 않도록
접어서 배출해주세요.

신문·책자류



스프링 등 종이류와 다른 재질은
제거 후 배출해주세요

종량제 봉투에 버려주세요 (종이류로 배출하면 안되는 품목)

영수증·전표



택배전표



영수증

코팅지



금·은박지



비닐 등 방수코팅지

오염된종이



폐휴지-기저귀



음식물 등 오염물질이 묻은 종이

기타



벽지(합성수지 소재)



부직포

비닐류 등 올바른 분리배출 안내문

『재활용품』 분리배출

우리의 좋은 습관이 아름다운 미래를 만듭니다.

구 분	분리배출 요령	재활용품 배출 사례	
		○	×
비닐류 (필름류)	① 내용물을 비우고 다른 재질로 된 부분(부착상표 등)을 제거한 후 배출 ② 풀날리지 않도록 봉투에 담아 배출 ③ 이물질 제거가 어려운 경우 종량제 봉투로 배출		
발포한성수지 (스티로폼)	① 이물질이 붙었으면 씻어서 배출 ② TV, 냉장고 등 포장·은반에 사용된 스티로폼은 되도록 제품 구입처로 반납 ③ 내용물을 완전히 비우고 부착상표 등을 제거 배출		
플라스틱용기 (페트병 등)	① 음식물 등 내용물을 깨끗이 비우고, 다른 재질로 된 부분(부착상표 등)은 제거하여 압착하여 배출		
플라스틱류 (기 타)	① 다른 재질은 제거한 후 배출 단, 알약 포장재, 카세트테이프 등 여러 재질이 섞이고 분리가 어려운 제품은 종량제 봉투 등으로 배출		

※ 비닐류와 페스티로폼, 폐플라스틱류 등을 올바르게 배출하여야 재활용이 가능하며, 분리 배출 기준에 맞지 않게 배출하면 재활용되지 못하고 폐기물(종량제)로 처분됩니다.

※ 재활용 분리배출 기준을 위반 시에는 폐기물관리법에 의거 과태료 부과 대상이 됩니다.

여수시 자원순환과(659-3838~3841)



플라스틱 다이어트, 함께해요



1



텀블러(개인컵),
다회용 컵 사용 생활화하기

2



장 볼 때는
장바구니(에코백) 사용하기

3



음식 포장 시 다회용기에
담아가기

4



음식 배달 주문 시
안쓰는 플라스틱 거절하기

5



플라스틱 빨대·젓는 막대
사용 줄이기

6



음료 구입 시
무라벨 제품 우선 구매하기

7



온라인 상품 주문은
모아서 한꺼번에 하기

8



과도하게 포장된
제품 소비 줄이기

9



포장 안한 상품 등
구매하기

10



세탁 비닐 등
불필요한 비닐 사용 줄이기

한 사람의 작은 실천이 세상을 바꿉니다

※ 자원순환 실천플랫폼에도 함께 동참해 주세요!



검색창에  폐가전무상방문수거 ▼ 를 검색해 보세요!

비용은 무료로!
배출은 편리하게!

폐가전제품 무상방문수거

폐가전제품을 원하는 장소로 직접 방문하여
무상으로 수거해 드립니다!

모바일로
배출예약
하세요!

접수방법

www.15990903.or.kr

인터넷 홈페이지에 접속!

폐가전 수거 예약센터

전국 어디서나 국번없이!

1599-0903



카카오톡 친구찾기!

ID : 폐가전무상방문수거



환경부



한국전자제품자원순환공제조합

서울특별시

부산광역시

대구광역시

인천광역시

광주광역시

대전광역시

울산광역시

세종특별자치시

강원도

충청북도

충청남도

전라북도

전라남도

경상북도

경상남도

Jeju

제주특별자치도

수거과정



대상품목

분 류	품 목	비 고
단일품목	냉장고	가정용 / 업소용 / 김치냉장고 / 와인냉장고 / 쇼케이스 등
	세탁기	일반세탁기 / 드럼세탁기 등
	에어컨	실내기 / 실외기 / 일체형 등
	TV	CRT / PDP / LCD / 프로젝션TV
	전기오븐레인지 / 식기세척기 / 식기건조기 / 냉온정수기 / 자동판매기 / 공기청정기 런닝머신 / 복사기 / 전자레인지	
세트품목	전축(구형 오디오 세트) / PC세트(본체+모니터)	
다량배출 품목	수량기준 5개 이상 동시 배출 품목 (팩시밀리, 음식물처리기, 전기비데, 전기히터, 전기밥솥, 프린터, 가습기, 선풍기, 청소기, 노트북 등 소형가전)	

- ※ 에어컨, 벽걸이 TV는 기본 철거가 되어 있어야 수거가 가능합니다.
- ※ 가스레인지, 가구, 러닝머신을 제외한 운동기구, 전기장판, 악기 등은 수거가 불가능합니다.
- ※ 원형이 훼손된 (컴프레서, 모터 탈취 등) 폐가전제품은 수거가 불가능합니다.



콜센터 운영시간

- 평일(월~금) : 08시 ~ 18시
- 토 · 공휴일 : 08시 ~ 12시



수거차량 운영시간

- 평일 및 공휴일 : 08시 ~ 18시

- ※ 지역에 따라 수거가능 요일이 다릅니다.
- ※ 콜센터 및 수거차량 휴무일 : 매주 일요일, 1월1일, 근로자의날, 설연휴, 추석연휴
- ※ 신제품을 구매하여 폐가전을 배출할 경우에는 배송설치 시 해당사에서 수거합니다.
- ※ PC, 노트북, 휴대폰 배출시에는 수거전에 개인정보 및 자료를 삭제하여 주시기 바랍니다.

에너지 절약 하고 인센티브는 늘리고!



에너지 분야 탄소중립포인트제란?

가정, 상업시설에서 사용하는 전기, 상수도, 도시가스 사용량 감축에 따라 인센티브를 지급하는 범국민 온실가스 감축 제도입니다.

감축률(이상)~(미만)	전기	상수도	도시가스
5%~10%	5,000P	750P	3,000P
10%~15%	10,000P	1,500P	6,000P
15%~	15,000P	2,000P	8,000P

※ 1포인트당 최대2원, 상업시설 참여자의 경우 포인트 4배 지급

**과거 2년간 월별 에너지 사용량과 비교하여
올해 에너지 감축률에 따라 지급하며,**

자세한 인센티브 지급 기준은 탄소중립포인트(에너지 분야) 누리집 참고

참여대상 가정의 세대주 또는 세대원, 상업시설의 실사용자

※ 서울시 거주자는 에코마일리지로 참여

참여시기 상시 참여 가능(회원 탈퇴시까지 참여)

인센티브 연간 최대 10만원, 1년에 2회 지급(6월, 12월)

남해안 기점도시 미래 여수

2026
여수세계성박람회

불법 주·정차 주민신고제 운영

불법주정차
여기는 **절대** 안됩니다!

불법 주·정차를 주민이 신고 요건에 맞추어 신고하면 단속공무원의
현장 출동 없이도 과태료를 부과하는 **주민신고제**를 운영합니다.



신고대상	구 분	주 민 신 고 대 상	운영시간	촬영간격
6대 금지 구역	소 화 전	주정차 금지 교통안전표지가 설치된 소화전 5M 이내 주·정차 차량	24시간	1분이상
	교 차로 모 통 이	주정차 금지 규제표시 또는 노면 표시가 설치된 교차로의 모퉁이 5M 이내 주정차 차량		
	횡 단 보 도	횡단보도 위나 정지선을 침범한 정지 상태 차량		
	버 스 정 류 장	정류소 표지판 및 승강장 좌우 10M 이내 주·정차 차량 ※정차 노면표시가 설치된 정류소는 정차박스를 침범하여 주정차된 차량에 한하여 적용	07:00~22:00	
	보 도 (인 도)	보도와 차도가 구분된 도로의 보도(인도)위의 주·정차 차량		
	어린이보호구역	어린이 보호구역으로 지정된 초등학교 정문(일부 학교 후문 포함) 앞 주정차 금지 노면표시가 설치된 도로 위 주·정차 차량 ※학교별 스마트 신고존 홈페이지 참고		
기타 구역	안 전 지 대	안전지대를 침범하여 주·정차된 차량	07:00~22:00	7분이상
	이중/중앙선주차	도로 위의 이중/중앙선 주·정차 차량		
	그 외 지 역	황색복선 주정차 절대 금지표시 도로에 주·정차된 차량		



여수시 주차차량과 ☎.061)659-4157, 4158

신고 방법 : 안전신문고 앱을 사용하여 아래 방법으로 불법주정차 사진 촬영 후 신고

- 동일한 위치(전면 또는 후면)에서 1분, 7분 이상의 간격(단속 유형별 시차 확인)으로 사진 2장을 촬영해 주세요
- 위반지역을 알 수 있도록 안전표시, 횡단보도 등 주변배경이 나오게 촬영해 주세요
- 차량번호는 사진상 식별이 가능해야 합니다.



V

참 고 사 항 [이·통장의 신분과 의무]

참 고 이·통장 신분과 의무

□ 이·통장의 신분

- 관련근거 : 「여수시 이장·통장·반장 임명에 관한 규칙」 (2017. 4. 7.)
- 임용권자 : 읍·면·동장
- 자격 및 임기
 - 리·통 지역에서 1년 이상 거주하는 20세 이상의 주민으로서 지역민에게 신망이 두터우며 봉사정신과 사명감이 강하고 주민을 지도할 수 있는 능력과 열의를 가진 자. 다만, 신설되는 리·통은 거주기간을 적용하지 아니한다.
 - 임 기 : 2년, 1회에 한하여 연임 가능
 - * 아래 해임사유로 인해 기존 이·통장 해임 후 새로 임명된 이장·통장·반장의 임기는 전임자 임기의 남은 기간으로 한다.
- 해임 사유
 - ① 신체 또는 정신상의 문제로 이장·통장·반장의 업무를 담당할 수 없는 경우
 - ② 형사사건으로 정식 기소된 경우
 - ③ 임기 중 사망하거나 해당 리·통 외의 지역으로 전출한 경우
 - ④ 본인이 사직을 희망하는 경우
 - ⑤ 이장·통장·반장으로서 본연의 업무를 소홀히 하거나 업무 추진 능력이 떨어진다고 읍장·면장·동장이 판단하는 경우
 - ⑥ 그 밖에 품위 손상 등으로 이장·통장·반장의 업무를 수행하기에 부적합하거나 자질이 부족하다고 읍장·면장·동장이 판단하는 경우

□ 이·통장의 지위

- 이·통장은 이·통을 대표한다.
- 읍·면·동장의 업무보조자
 - 이·통장은 관할구역 안에서 읍·면·동장의 업무를 보조하는 준(準) 공무원이라 할 수 있다.
- 이·통민방위대의 대장
 - 이·통장은 이·통민방위대의 대장으로서 대원관리와 통솔권한을 가진다.

□ 이·통장의 임무 (「여수시 리·통·반 설치 및 운영 조례」 제6조)

- 반장의 지도·감독과 반원의 지도
- 행정시책의 홍보와 주민의 여론사항 보고
- 주민의 거주, 이동상황 파악
- 각종 사실 확인
- 리·의 발전을 위한 자주적·자율적 업무 처리
- 지역주민 간 화합단결과 이해의 조정에 관한 사항 등

□ 이·통장의 의무

- 비밀유지(「여수시 리·통·반 설치 및 운영 조례」 제12조)
 - 직무상 보관하는 공부의 기록과 통계자료 등을 업무 이외의 목적으로 공개하거나 제공하여서는 안 됨
- 금품징수의 금지(「기부금품모집 및 사용에 관한 법률」 제5조)
 - 기부금품의 모집허가를 받은 사항 이외에 경비충당을 위하여 주민으로부터 어떠한 명목의 금품도 징수할 수 없음
 - 반의 경비 충당을 위하여 반원으로부터 금품을 징수할 수 없음
- 선거운동 등 선거관계 금지(「공직선거법」 제60조)
 - 업무수행 등 대민접촉을 통하여 특정 정당이나 입후보예정자의 업적을 홍보하거나 지지를 부탁하는 행위 금지
 - 정당의 당보, 입후보예정자와 관련된 책자·유인물 등을 배부하거나 정당행사·정당연설회 등에 주민들의 참석을 권유하는 행위
 - 제3자로 하여금 특정 정당이나 입후보예정자의 선거운동을 하도록 권유하거나 자원봉사자를 모집해 주는 행위

☞ 위반 시 : 3년 이하의 징역 또는 6백만원 이하의 벌금(법255조)

※ 이·통·반장이 선거사무장, 선거연락소장, 선거사무원, 회계책임자, 연설회, 대담·토론자 또는 투표참관인이나 부재자투표참관인이 되고자 하는 때에는 선거일전 90일까지 이·통장직을 사직하여야 하며, 선거일후 6월 이내에는 통장직에 복직될 수 없다.

□ 주민의 참된 봉사자

- 이·통장은 법규를 준수하고 임무에 성실하여야 하며, 주민의 참된 봉사자로서 주민의 건전한 여론형성에 기여함은 물론 리·통 발전을 선도하여야 한다.
- 소속 반장을 통솔 지도·감독한다.
- 어려운 이웃돕기에 솔선하고 생활이 어려운 주민이 발생하였을 경우 즉시 읍·면·동사무소에 연락하여 필요한 조치를 받게 한다.

□ 국·도·시정 시책 홍보 전파

- 국·도·시정 시책의 대주민 홍보
- 시책에 대한 주민의 반응·여론을 청취하여 읍·면·동장에게 보고

□ 동향파악 읍·면·동장에게 보고(초동 연락 임무)

- 각종 회의나 행사(일시, 장소, 참석인원) 파악 보고
(아파트자치회의, 부녀회의, 노인회의, 간담회, 각종 모임 등)
- 사건사고 및 재난·재해 발생사항 보고
(산불, 교통사고, 선박안전사고, 폭발사고, 용벽붕괴, 매몰 등)
- 생활불편사항(상하수도, 가로·보안등 고장, 도로·교통·환경문제 등)
- 각종 집단민원 발생에 관한 사항
- 주요인사 방문사항 (국회의원, 주요기관장, 주요출향인사, 관광지개발시찰단 등)
- 각종 미답수범사례 발굴 등

□ 주민숙원사업 해소에 노력

- 주민 생활불편 등과 관련된 건의사항을 세심하고 폭넓게 수렴
- 읍·면·동사무소에 전달하여 주민숙원사업이 해소되도록 다방면으로 노력

☐ 이·통 민방위대장으로서 업무 수행

- 민방위비상소집훈련 참석대원 인원점검 및 훈련참관
- 민방위대원교육 훈련통지서 교부
- 민방위 대원 자원결산 시 거주지 확인
- 민방위 훈련 시 교통통제 및 등화관제 확인
- 거동수상자 및 민방위사태 등의 신고망 관리 운영

☐ 주민등록 관리 협조

- 전입신고자에 대해 이·통장 사후확인 읍면동에 제출
- 주민등록 사실조사 협조·확인

☐ 각종 행사 및 캠페인 등 솔선수범 참여

- 시, 읍·면·동 단위 주요행사 솔선 참여
- 읍·면·동 단위 체육행사, 경로위안잔치 등에 주도적 역할수행
- 아름다운 여수 가꾸기 시민운동

☐ 읍·면·동 주민센터의 정례적인 업무처리 협조

- 적십자회비 모금 협조(연 1회)
- 마을단위 공동방역 실시(하절기)
- 국민기초생활수급자 무료 봉투지급(분기 1회) 등

참 고 여수시 공무원 행동강령 및 신고제도 안내

○ 여수시 공무원 행동강령

공정한 직무수행(11개)	부당이익 수수금지(7개)	건전한 공직풍토 조성(3개)
<ul style="list-style-type: none"> ■ 공정한 직무수행 저해지시 처리 ■ 사적 이해관계의 신고 등 ■ 고위공직자의 민간 분야 업무활동 내역 제출 ■ 직무 관련 영리행위 등 금지 ■ 가족 채용 제한 ■ 수의계약 체결 제한 ■ 퇴직자 사적 접촉의 신고 ■ 특혜의 배제 ■ 예산의 목적외 사용금지 ■ 정치인의 부당한 요구에 대한 처리 ■ 인사청탁 등의 금지 	<ul style="list-style-type: none"> ■ 이권개입 등의 금지 ■ 직위의 사적 이용 금지 ■ 알선·청탁 등의 금지 ■ 직무관련 정보 이용 거래 등의 제한 ■ 공용물의 사적 사용·수익의 금지 ■ 사적 노무 요구 금지 ■ 금품등의 수수 금지 	<ul style="list-style-type: none"> ■ 외부강의등의 사례금 수수 제한 ■ 직무관련자 거래 신고 ■ 경조사 통지 제한

○ 우리 시에서는 시 부서와 읍·면·동 업무를 집행함에 있어 투명하고 공정하게 처리하도록 최선을 다하고자 하오니, 업무 관계공무원의 부당사항이 있으시면 동장에게 직접 연락하여 주시고 부당사항에 대한 동장의 처리에 이의가 있으시면 읍·면·동 관할국장인 행정안전국장 (☎ 659-3104)에게 연락하여 주시기 바랍니다.

○ 또한 담당공무원 또는 관련부서에서 금품 또는 향응을 요구하거나 수수 의사를 암시할 만한 언동을 하였을 경우 우리 시 감사담당관실 (☎ 659-3061)로 신고하시기 바랍니다.

참 고 공익신고 보호 제도

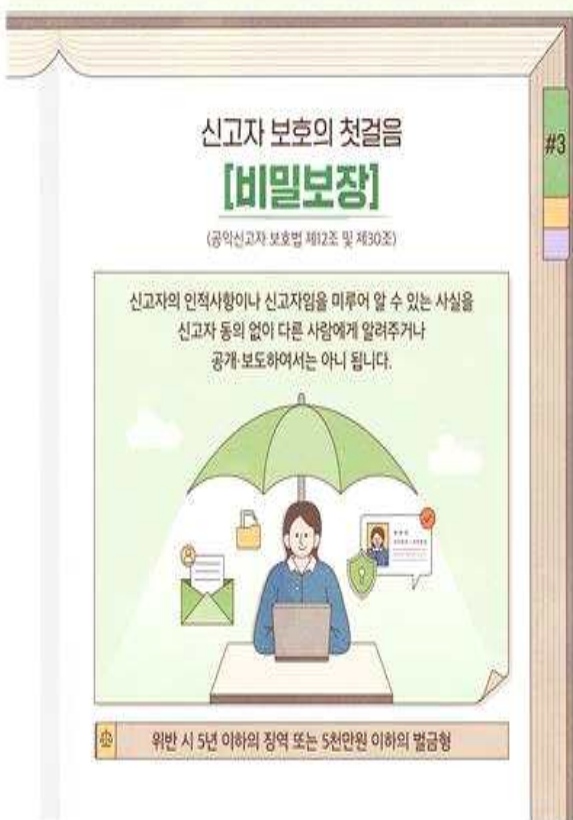

신고를 이유로 한 불이익조치 금지

[보호조치]

(공익신고자 보호법 제15조 및 제30조)

누구든지 신고자에게 신고등을 이유로
신분상·행정적·경제적 불이익조치를 할 수 없습니다.

* 불이익조치(법 제2조제6호)

파면, 해임, 해고, 징계, 징직, 전보, 임금 또는 상여금 등의 차별, 교육 또는 훈련 등
자기개발 기회의 취소, 인허가 등의 취소, 물품계약 또는 용역계약의 해지 등



※ 위반 시 최대 3년 이하의 징역 또는 3천만원 이하의 벌금형

#3

[신고자 지원제도]

보상금



내부 공익신고자의 신고로 인해 공공기관의 직접적인 수입 회복·증대 등을
가져온 경우, 위원회로 보상금 지급 신청 가능 (최고 30억원)

포상금



공익신고로 인해 공공기관의 재산상 이익을 가져오거나 손실을 방지한 경우,
또는 공익증진을 가져온 경우, 관계 기관의 추천 등을 통해
위원회가 포상금 지급 (최고 2억원)

#3

신고를 이유로 한 불이익조치 금지

[보호조치]

불이익조치를 받을 우려가 명백한 경우

불이익조치를 받은 경우

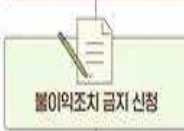

불이익조치 금지 신청

[각종법령] 공익신고자 보호법 제22조



보호조치 신청

불이익조치를 받은 날로부터 1년 이내 신청
[각종법령] 공익신고자 보호법 제24조~제26조

국민권익위원회



불이익조치
금지 권고



30일 이내의 기간을
정하여 원상회복
요구 등 보호조치 결정

◆ 확정된 보호조치 결정 불이행 시 3년이하의 징역 또는 3천만원 이하의 벌금

- 이행할 때까지 매년 2회 범위에서 3천만원 이하의 이행강제금 부과

[각종법령] 공익신고자 보호법 제24조제2, 제 30조

#3

[신고자 지원제도]

구조금



신고자와 그 친족·동거인이 공익신고로 인해 임금손실 등의
피해를 받았거나, 치료비용, 이사비용, 정송비용 등을 지출한 경우,

위원회로 구조금 지급 신청 가능



공익신고자 보호 지원 신청은
청렴포털(www.clean.go.kr) →
보호·보상신청에서 가능합니다.

국민권익위원회

#3

남해안 거점도시 미항여수



여수시 미평동행정복지센터 <http://www.yeosu.go.kr>

전남 여수시 미평3길 42(미평동) Tel) 061)659-1513 Fax. 061)659-1918