

| | | |
|---|---|---|
| <p>제2024-105호 2024년 12월 4일(수)</p> | <p>시 보</p> <p> 여수시</p> | <p>시 정 지 표</p> <p>소통 화 합 열 린 도 시 인 재 육 성 산 업 도 시 문 화 예 술 복 지 도 시 해 양 관 광 휴 양 도 시 기 후 변 화 선 도 도 시</p> |
|---|---|---|

■ 발행인 : 여수시장 ■ 발행소 : 홍보담당관실 / 여수시 시청로 1(학동) ☎ 659-3023 FAX) 659-5803

고 시

| | | | |
|----------|------------|---------------------------------------|----|
| ○ 여수시 고시 | 제2024-527호 | 도로구간(중속구간) 변경 설정 고시 | 1 |
| ○ 여수시 고시 | 제2024-528호 | 임포항 어촌신활력증진사업 기본계획 고시 | 3 |
| ○ 여수시 고시 | 제2024-529호 | 봉통항 어촌신활력증진사업 기본계획 고시 | 6 |
| ○ 여수시 고시 | 제2024-530호 | 도로명주소 부여·변경·폐지 고시 | 9 |
| ○ 여수시 고시 | 제2024-532호 | 식품위생법 위반 과태료부과처분 사전통지 공시송달 공고 | 10 |
| ○ 여수시 고시 | 제2024-535호 | 주택건설 사업계획 변경승인 고시(여수 죽림1지구 A5블록 공동주택) | 12 |
| ○ 여수시 고시 | 제2024-537호 | 공유수면 점용 사용 허가 고시 | 13 |
| ○ 여수시 고시 | 제2024-538호 | 공유수면 점용·사용 실시계획 승인(신고 수리) 고시 | 14 |

공 고

| | | | |
|----------|-------------|--|----|
| ○ 여수시 공고 | 제2024-3445호 | 도로지정 공고[소라면 덕양리 산 73-18] | 15 |
| ○ 여수시 공고 | 제2024-3457호 | 「2025년 주요 온라인서비스 유지관리」 제안서 평가위원(후보자) 모집 공고 | 17 |
| ○ 여수시 공고 | 제2024-3459호 | 주정차 금지구역 지정 및 일방통행 해제 행정예고 | 23 |
| ○ 여수시 공고 | 제2024-3462호 | 도로지정 공고[소라면 사곡리 1035-3번지] | 30 |
| ○ 여수시 공고 | 제2024-3468호 | 소하천 점용 허가 공고[우산천] | 32 |
| ○ 여수시 공고 | 제2024-3471호 | 2025년 여수시 공용차량 종합보험 가입 입찰 공고 | 34 |
| ○ 여수시 공고 | 제2024-3472호 | 노인 의료·돌봄 통합지원 시범사업 기간제근로자(간호사) 채용 공고 | 38 |
| ○ 여수시 공고 | 제2024-3488호 | 여수시 4차 산업혁명 촉진 및 신산업 육성 위원회 위원 명단 공고 | 56 |
| ○ 여수시 공고 | 제2024-3492호 | 공유수면 점·사용 승인을 위한 이해관계자 등의 의견 수렴 공고 | 58 |
| ○ 여수시 공고 | 제2024-3493호 | 공유수면 점·사용 승인을 위한 이해관계자 등의 의견 수렴 공고 | 60 |
| ○ 여수시 공고 | 제2024-3494호 | 공유수면 점·사용 승인을 위한 이해관계자 등의 의견 수렴 공고 | 62 |
| ○ 여수시 공고 | 제2024-3504호 | 도로지정 공고[소라면 사곡리 800번지] | 64 |
| ○ 여수시 공고 | 제2024-3522호 | 전문건설업 폐업신고 등록 공고 - 한국이앤씨(주) | 66 |
| ○ 여수시 공고 | 제2024-3527호 | 공유수면 점·사용 허가를 위한 이해관계자 등의 의견 수렴 공고 | 67 |
| ○ 여수시 공고 | 제2024-3528호 | 공유수면 점·사용 승인을 위한 이해관계자 등의 의견 수렴 공고 | 69 |
| ○ 여수시 공고 | 제2024-3530호 | 소하천 점용 변경허가 공고[중방천] | 72 |
| ○ 여수시 공고 | 제2024-3531호 | 건설공사 안전점검 수행기관 지정 공고[웅천동 1728-2번지 근린생활시설 신축공사] | 74 |

기 타

| | | | |
|----------|-------|----------------------|----|
| ○ 여수시 훈령 | 제421호 | 여수시 후원명칭 사용승인에 관한 규정 | 84 |
|----------|-------|----------------------|----|

| | | | | | | | | |
|--------|--|--|--|--|--|--|--|--|
| 회 람 | | | | | | | | |
|--------|--|--|--|--|--|--|--|--|

시보는 공문서로서의 효력을 갖습니다.

도로구간(종속구간) 변경 설정 고시

「도로명주소법」 제8조 및 같은 법 시행규칙 제12조, 제14조의 규정에 따라 도로구간(종속구간) 변경에 관한 사항을 다음과 같이 고시합니다.

2024. 11. 28.

여 수 시 장 (인)

1. 고 시 일 : 2024년 11월 28일
2. 고시방법 : 시보, 여수시 누리집
3. 고시내용 : 도로구간(종속구간) 변경에 관한 사항(붙임참조)

- 이목길

4. 기타 자세한 사항은 여수시 중부민원출장소(☎061-659-3357)로 문의하시기 바랍니다.

붙임 도로구간(종속구간) 변경 조서 및 현황도 1부. 끝.

도로구간(종속구간) 변경 조서 및 현황도

| 구분 | 도로명 | 도로구간 | | 기초번호 | | 길이 (m) | 폭 (m) | 기초 간격 (m) | 설정 사유 |
|------|-----|-------------------|-------------------|------------|-----------|-----------|----------|-----------------|------------|
| | | 시작지점 | 끝 지점 | 기초번호 시작 | 기초번호 끝 | | | | |
| 변경 전 | 이목길 | 화양면 이목리 1108-6 | 화양면 이목리 1045-1 | 14-1 | 14-24 | 185 | 2 | 20 | 1차 종속구간 변경 |
| 변경 후 | | 화양면 이목리 1108-6 | 화양면 이목리 1045-1 | 14-1 | 14-46 | 185 | 2 | 10 | |



주소정보관리 시스템



항공영상 사진

임포항 어촌신활력증진사업 기본계획 고시

우리 시에서 추진하고 있는 ‘임포항 어촌신활력증진사업(2024)’에 대하여 「어촌·어항법」 제47조의3제5항 및 같은 법 시행령 제42조의5에 따라 기본계획을 아래와 같이 수립 고시합니다.

2024년 11월 28일

여 수 시 장

1. 사 업 명: 임포항 어촌신활력증진사업

2. 사업목적

태풍, 강풍, 해일 등의 자연재해로 인한 안전사고 및 재산피해에 대해 예방대책을 마련하고 부족한 계류시설 확충으로 어업활동의 불편을 해소하여 어항 안전 만족도 제고 및 어업인의 삶의 질 향상 도모

3. 사업위치: 여수시 돌산읍 율림리 1-27번지 일원(임포항)

4. 사업기간: 2024년 ~ 2026년

5. 사 업 비: 4,953백만 원(국비 3,465, 지방비 1,488)

6. 사업내용

- 핵심시설 : 방파제 연장 및 정비, 월파방지벽 설치, 안전시설 설치
- 사업지원 : 역량강화(S/W), 위탁비(수수료), 설계비 등

※ 세부내역 : 불임 참조

7. 사업시행자 : 여수시장(위탁시행자 : 한국농어촌공사 순천광양여수지사)

8. 기타사항

- 관련 서류는 여수시청 섬발전지원과(☎ 061-659-2287)와 한국농어촌공사 순천광양여수지사(☎ 061-740-1139)에서 열람이 가능하며, 그 내용은 시행 과정에서 변경될 수 있습니다.

붙임1 기본계획 세부내역

| 사업분류 | | | 사업유형 | | | 주요내용 | 단위 | 규모 | 사업비(단위 : 백만원) | | | | 기타 |
|------------------------|---------|-------------|----------------------------|-----------------------------|-----------------|----------------|----|----|---------------|-------|--------|-------|----|
| 구분 | 시설 | 단위사업 | 유형 A (신축/개축/ 리모델링 등) | 유형 B (건축물/시설물/ 복합건축물) | 유형 C (공공/소득) | | | | 합계 (①+②) | 국비(①) | 지방비(②) | | |
| | | | | | | | | | | | 광역 | 기초 | |
| 핵심 시설 | 외곽시설 | 방파제 연장 및 정비 | 신설 | 시설물 | 공공 | 방파 선착장 30m 연장 | m | 30 | 3,795 | 2,656 | 341 | 798 | |
| | | | 신설 | 시설물 | 공공 | 기존방파제 24m 계단설치 | m | 24 | 26 | 18 | 2 | 6 | |
| | 기타 어항시설 | 월파방지벽 설치 | 신설 | 시설물 | 공공 | 월파방지벽 15m 설치 | m | 15 | 15 | 10 | 1 | 4 | |
| | | CCTV 설치 | 신설 | 시설물 | 공공 | CCTV 설치 | EA | 2 | 50 | 35 | 4 | 11 | |
| (1) 소 계 | | | | | | | | | 3,886 | 2,719 | 348 | 819 | |
| 사업 지원 | S/W | 역량강화 | | | | 리더교육 등 | 식 | 1 | 40 | 28 | 3 | 9 | |
| | 설계비 | 기본계획 및 실시설계 | | | | | 식 | 1 | 559 | 391 | 50 | 118 | |
| | 위탁비 | 사업위탁 수수료 | | | | | 식 | 1 | 468 | 327 | 42 | 99 | |
| (2) 소 계 | | | | | | | | | 1,067 | 746 | 95 | 226 | |
| 어촌신활력증진사업 합계 [(1)+(2)] | | | | | | | | | 4,953 | 3,465 | 443 | 1,045 | |

봉통항 어촌신활력증진사업 기본계획 고시

우리 시에서 추진하고 있는 ‘봉통항 어촌신활력증진사업(2024)’에 대하여 「어촌·어항법」 제47조의3제5항 및 같은 법 시행령 제42조의5에 따라 기본계획을 아래와 같이 수립 고시합니다.

2024년 11월 28일

여 수 시 장

1. 사 업 명: 봉통항 어촌신활력증진사업

2. 사업목적

노후되고 안전성이 저하된 봉통항 외곽 시설 정비를 통해 태풍 내습시에도 안전한 어항 조성과 기후 변화에도 안심할 수 있는 안심되는 어업 환경 조성이 필요

3. 사업위치: 여수시 남면 봉통길 80 일원(봉통항)

4. 사업기간: 2024년 ~ 2026년

5. 사 업 비: 3,891백만 원(국비 2,719, 지방비 1,172)

6. 사업내용

- 핵심시설 : 방파제정비 및 부잔교 설치, (구)선착장 철거, 항내 준설, 안전시설 설치
- 사업지원 : 역량강화(S/W), 위탁비(수수료), 설계비 등
- ※ 세부내역 : 불임 참조

7. 사업시행자 : 여수시장(위탁시행자 : 한국농어촌공사 순천광양여수지사)

8. 기타사항

- 관련 서류는 여수시청 섬발전지원과(☎ 061-659-2287)와 한국농어촌공사 순천광양여수지사(☎ 061-740-1139)에서 열람이 가능하며, 그 내용은 시행 과정에서 변경될 수 있습니다.

붙임1 기본계획 세부내역

| 사업분류 | | | 사업유형 | | | 주요내용 | 단위 | 규모 | 사업비(단위 : 백만원) | | | | 기타 |
|------------------------|---------|--------------------|----------------------------|-----------------------------|-----------------|----------------------|----|-------|---------------|-------|--------|-----|----|
| 구분 | 시설 | 단위사업 | 유형 A (신축/개축/ 리모델링 등) | 유형 B (건축물/시설물/ 복합건축물) | 유형 C (공공/소득) | | | | 합계 (①+②) | 국비(①) | 지방비(②) | | |
| | | | | | | | | | | | 광역 | 기초 | |
| 핵심시설 | 외곽시설 | 방파제 정비 및 부잔교 설치 | 신설 | 시설물 | 공공 | 방파제 30m 연장 | m | 30 | 1,997 | 1,397 | 180 | 420 | |
| | | | 신설 | 시설물 | 공공 | 부잔교 1개소 설치 | EA | 1 | 307 | 214 | 27 | 66 | |
| | 계류시설 | 구 선착장 철거 | 정비 | 시설물 | 공공 | 구 선착장 50m 철거 | m | 50 | 191 | 133 | 17 | 41 | |
| | 기타 어항시설 | 항내 수심확보 | 정비 | 시설물 | 공공 | 항내 수심확보 V=2,800m³ | m³ | 2,800 | 240 | 168 | 21 | 51 | |
| | | 안전시설 설치 | 신설 | 시설물 | 공공 | 안전난간 설치 | m | 240 | 96 | 67 | 8 | 21 | |
| | | | 신설 | 시설물 | 공공 | 가로등 설치 | EA | 10 | 60 | 42 | 5 | 13 | |
| | | | 신설 | 시설물 | 공공 | CCTV 설치 | EA | 2 | 48 | 33 | 4 | 11 | |
| (1) 소 계 | | | | | | | | | 2,939 | 2,054 | 262 | 623 | |
| 사업지원 | S/W | 역량강화 | | | | 리더교육 등 | 식 | 1 | 38 | 26 | 3 | 9 | |
| | 설계비 | 기본계획 및 실시설계 | | | | | 식 | 1 | 509 | 356 | 45 | 108 | |
| | 위탁비 | 사업위탁 수수료 | | | | | 식 | 1 | 405 | 283 | 36 | 86 | |
| (2) 소 계 | | | | | | | | | 952 | 665 | 84 | 203 | |
| 어촌신활력증진사업 합계 [(1)+(2)] | | | | | | | | | 3,891 | 2,719 | 346 | 826 | |

도로명주소 부여·변경·폐지 고시

도로명주소법 제11조제3항·제12조제5항 및 같은 법 시행령 제24조, 제25조, 제26조의 규정에 의거 건물 등에 부여·변경·폐지한 도로명주소를 다음과 같이 고시합니다.

2024. 11. 28.

여 수 시 장 (인)

○ 도로명주소(부여·변경·폐지) 내용

| 업무구분 | 종전주소 | 도로명주소 | 도로명주소 고시일 (효력발생일) | 도로명 고시일 | 도로명 부여사유 | 이동 사유 | 비고 |
|------|------|-------|-------------------------|------------|-------------|----------|----|
| | 별 | 지 | | 기 | 재 | | |

※ 고시내용 및 기타 자세한 사항은 여수시 중부민원출장소 주소정보팀(☎061-659-3357)에 문의
또는 도로명주소안내시스템(www.juso.go.kr)에서 열람하시기 바랍니다.

○ 도로명주소 사용 및 공부상 주소전환

- 도로명주소는 고시일 이후 도로명주소법 제19조제1항에 의거 공법관계에 있어서 주소로 사용됩니다.
- 공공기관에서 비치·관리하고 있는 각종 공부상 주소(소재지)는 해당기관에서 도로명주소로 변경합니다.

○ 도로명주소 변경 등

- 도로명 또는 건물번호의 변경은 도로명주소법 시행령 제15조 및 제26조에서 정한 절차에 따라 신청할 수 있습니다.
- 도로명은 도로명주소법 시행령 제18조제3항에 의거 당해 도로명이 고시된 날부터 3년이 지난 후에 변경할 수 있습니다.

○ 참고사항

- 공동주택의 경우 종전주소의 공동주택명, 동·호와 도로명주소의 상세주소는 공법관계의 각종 공부상 기재된 주소로 한다.

식품위생법 위반 과태료부과처분 사전통지 공시송달 공고

「식품위생법」 제41조(식품위생교육)을 위반한 영업자에 대하여 행정절차법 제21조(처분의 사전 통지)에 따라 행정처분 사전통지서, 의견제출서 및 과태료 고지서를 등기우편 발송하였으나, 폐문부재 등의 사유로 당사자에게 송달이 불가능하여 「행정절차법」 제14조(송달)제4항의 규정에 따라 다음과 같이 공시송달 공고합니다.

2024년 11월 29일

여 수 시 장

- 제 목 : 식품위생법 위반 행정처분 사전통지 공시송달 공고
- 공고기간 : 2024. 11. 29.(금) ~ 2024. 12. 16.(월) (17일간)
- 납기일자 : 2024. 12. 13.(금)
- 근거법규 : 「식품위생법」 제41조, 제101조
「행정절차법」 제14조제4항
- 공시송달 대상자 및 내용

| 업종 | 업 소 명 | 대표자 | 영업소 소재지 | 위반사항 | 예정 처분내용 |
|------|-------|-----|-----------------------|-------------------------------|---------|
| 유흥주점 | 일 프로 | 이** | 전라남도 여수시 시청동5길 7-2 | 2023년도 유흥주점 기존영업자 위생교육 미이수 | 과태료부과 |

5. 고지사항

- 위 공고 대상자는 공고기간 내에 여수시 식품위생과에서 과태료 고지서를 발부받아 시중 은행 등에 납부(가상계좌 납부 가능)하여 주시기 바랍니다.
- 과태료를 기한 내에 납부하지 않을 경우 질서위반행위규제법 제24조(가산금 징수 및 체납처분 등)에 따라 납부 기한이 경과한 날로부터 가산금 및 증가산금이 부과되며 기간 내에 납부하지 않을 경우 지방세 체납처분의 예에 따라 징수하게 됩니다.

6. 유의사항

- 행정처분(과태료 부과)된 내용에 대한 이의가 있을 때에는 처분 고지를 받은 날로부터 60일 이내에 서면으로 행정청(여수시청)에 이의를 제기할 수 있음을 알려드립니다.

7. 문의사항: 여수시 식품위생과 이서하(☎061-659-4224)

주택건설 사업계획 변경승인 고시

여수시 죽림1지구 A5블록 주택건설 사업계획 변경승인 신청에 대하여 「주택법」 제 15조에 따라 사업계획 변경승인하고 다음과 같이 고시합니다.

2024. 12. 3.

여 수 시 장

1. 사 업 명 : 여수시 죽림1지구 A5블록 공동주택
2. 사업주체 : 제일건설(주) 대표 박현만
3. 사업위치 : 전라남도 여수시 죽림1지구 A5블록
4. 사업개요
 - 가. 대지면적 : 31,064m²
 - 나. 건축면적 : 4,886.3043m²
 - 다. 연 면 적 : 93,981.1438m²
 - 라. 규 모 : 지하3층/지상18~20층, 7개동, 665세대
 - 마. 세대수 : 665세대(59A^m형 530, 59B^m형 135)
5. 사업기간 : 2025. 03. 01. ~ 2027. 11. 30.
6. 주택법 제19조 제1항 규정에 따른 의제사항
 - 가. 「건축법」 제11조에 의한 건축허가
7. 관계서류를 열람하고자 하시는 분은 여수시 허가과(☎659-4108)에서 열람 하시기 바랍니다.

공유수면 점용 사용 허가 고시

「공유수면 관리 및 매립에 관한 법률」 제8조 제6항 및 같은 법 시행령 제9조에 의하여 공유수면 점용 사용 허가 사항을 다음과 같이 고시합니다.

2024년 12월 4일

여 수 시 장

- 다 음 -

| 허가 번호 | 허가 일자 | 점용 사용 | | | | 피허가자 | |
|----------------|-----------------|----------------|-----------|-------------------------------|-----------------------------------|--------------------------------------|--|
| | | 장소 | 면적 (㎡) | 기간 | 목적 | 성명 | 주소 |
| 2012 -00002 | 2024. 12. 2. | 적량동 1285-22 | 0.5 | ‘24.12.02. ~ ’29.05.31. | 사와배관 연결 공사 | 티케이지휴 캠스 | 전라남도 여수시 상암로 963 |
| 2021 -00001 | 2024. 12. 3. | 소호동 1185 | 193 | ‘21.01.01. ~ ’29.05.31. | 아파트 진출입로 및 인도 개설 공사 | 여수금호 어울림오션 테라스 입주자대표 유재봉 | 전라남도 여수시 소호로 267 (소호동, 여수금호어울림 오션테라스) |
| 2024 -00074 | 2024. 12. 3. | 화치동 70-8 | 14 | ‘24.12.03. ~ ’29.05.31. | 하수처리수 재이용 민간투자사업 공급관로 매설 | 여수시장 (하수도과장) | 전라남도 여수시 시청로 1 (학동) |
| 2024 -00075 | 2024. 12. 3. | 주삼동 997-21 | 3 | ‘24.12.03. ~ ’29.05.31. | 하수처리수 재이용 민간투자사업 공급관로 매설 | 여수시장 (하수도과장) | 전라남도 여수시 시청로 1 (학동) |

끝.

공유수면 점용·사용 실시계획

승인(신고 수리) 고시

「공유수면 관리 및 매립에 관한 법률」 제17조 제7항 및 동법 시행령 제20조 제5항에 의하여 공유수면 점용 사용 실시계획 승인(신고 수리) 사항을 다음과 같이 고시합니다.

2024년 12월 4일

여 수 시 장

- 다 음 -

| 승인 (신고) 번호 | 승인 (수리) 일자 | 피허가자 | | 공사내용 | 착수예정일 (준공예정일) |
|------------------|------------------|-----------------|------------------------|---|----------------------------------|
| | | 성명 | 주소 | | |
| 2024-00058 | 2024. 12. 3. | 여수시장 (하수도과장) | 전라남도 여수시 시청로 1 (학동) | 하수처리수 재이용 민간투자사업 관로 매설 (주삼동 997-21번지) | 2024. 12. 04. (2025. 06. 08.) |
| 2024-00059 | 2024. 12. 3. | 여수시장 (하수도과장) | 전라남도 여수시 시청로 1 (학동) | 하수처리수 재이용 민간투자사업 관로 매설 (화치동 70-8번지) | 2024. 12. 04. (2025. 06. 08.) |

끝.

도로 지정 공고

여수시 소라면 덕양리 산 73-18 건축허가와 관련하여 「건축법」 제2조제1항제11호 및 같은 법 제45조제1항에 따라 아래와 같이 도로로 지정·공고합니다.

2024. 11. 27.

여 수 시 장

1. 위 치 : 여수시 소라면 덕양리 산 73-16, 73-18
2. 도로면적 : 400㎡
3. 도로길이 : 60m
4. 도 로 폭 : 6.5m
5. 지번별 도로지정 조서

| 구분 | 소재지 | 지번 | 지목 | 면 적(㎡) | | 비 고 |
|----|--------------|-------|----|--------|------|-----|
| | | | | 공부면적 | 지정면적 | |
| | 소라면 덕양리 산 | 73-16 | 임야 | 185 | 185 | |
| | 소라면 덕양리 산 | 73-18 | 임야 | 2,481 | 215 | |
| | 계 | | | 2,666 | 400 | |

6. 관련도서 : 별첨참조

[illegible]

- 16 -

『2025년 주요 온라인서비스 유지관리』 제안서 평가위원(후보자) 모집 공고

『여수시 제안서 평가위원회 설치 및 운영 규칙』에 따라 「2025년 주요 온라인서비스 유지관리」의 공정하고 투명한 사업자 선정을 위하여 제안서 평가위원(후보자)을 다음과 같이 공개 모집합니다.

2024. 11. 28.

여수시장

1. 용역명 : 2025년 주요 온라인서비스 유지관리
 2. 모집분야 : 전산, 웹디자인, 정보통신 등 누리집(홈페이지) 관련 분야
 3. 모집인원 : 24명 이상(평가위원의 3배수)
 4. 평가위원(후보자) 신청서 접수
 - 가. 접수기간 : 2024. 11. 28.(목) ~ 12. 6.(금) 17:00까지 도착분에 한함
 - 나. 접수방법 : 공문(여수시 스마트정보과, 비공개) 또는 이메일(jjw825@korea.kr)
 - 다. 제출서류
 - 1) 제안서 평가위원(후보자) 등록 신청서 1부
 - 2) 개인정보 제공 동의서 1부
 - 3) 보안각서 1부
- ※ 접수시 유의사항
- 제출서류에 서명날인 후 스캔하여 PDF파일로 첨부 제출 후, 유선으로 수신여부 확인(061-659-5506) * 서류 미제출 시 평가위원 제외
 - 이메일 제목 ‘제안서 평가위원 등록 신청서 제출(이름)’ 으로 제출

5. 평가위원 자격조건 및 제외대상

가. 평가위원 자격조건

- 1) 국가 및 다른 지방자치단체 공무원으로서 3년 이상 해당분야에서 근무한 경력이 있는 7급 이상 공무원(여수시 소속은 제외)
- 2) 정부투자기관·출연기관·지방공기업의 기술직렬 5급 이상 직원 또는 동등 이상의 경력자
- 3) 고등교육법 제2조에 따른 학교에서 해당 직무관련 학과의 조교수 이상으로 재직하는 자로서 해당분야를 전공한 자
- 4) 해당분야 1년 이상 근무경력을 가진 기술사 또는 박사학위 소지자
- 5) 기타 공정한 심사를 위하여 필요하다고 인정되는 자

※ 위 조건 중 어느 하나에 해당하는 자로 해당 평가분야에 전문성이 있는 자

나. 평가위원 제외대상

- 1) 당해 평가 대상과 관련하여 용역, 자문, 연구 등을 수행한 경우
- 2) 당해 평가의 시행으로 인하여 이해당사자가 되는 경우
- 3) 최근 3년 이내에 당해 평가 대상 업체에 재직한 경우
- 4) 기타 공정한 심의를 수행할 수 없다고 판단되는 자

6. 평가위원의 회피

가. 제외대상에 해당되는 경우 스스로 평가에서 회피하여야 합니다.

나. 평가위원 자격조건 및 제외대상과 회피 사유에 해당되는지 파악 할 수 있도록 “제안서 평가위원(후보자) 등록 신청서”의 경력사항란에 경력을 반드시 명시하시기 바랍니다.

7. 평가위원 선정 통보

가. 입찰참가업체의 평가위원 추첨을 통해 선정된 분들께 개별 유선 통지

나. 연락 불가 및 참석이 어려울 시 차순위 후보 순으로 참석여부 유선 확인하여 순차적으로 선정

8. 제안서 평가위원회 개최

가. 일 시 : 2024. 12. 17.(화) 14:00

나. 평가장소 : 여수시청 CCTV통합관제센터 상황회의실 (전라남도 여수시 시청로1)

※ 자체 사정에 의해 변경될 수 있음 (변경 시 개별 안내)

9. 기타사항

- 가. 평가위원으로 선정된 경우 별도의 위촉절차 없이 평가위원으로 위촉된 것으로 보며, 평가 완료된 경우 해촉된 것으로 봅니다.
- 나. 접수된 서류는 일체 반환하지 않으며 기재된 내용이 사실과 다를 경우 선정을 취소 할 수 있습니다.
- 다. 접수된 서류는 「2025년 주요 온라인서비스 유지관리」 용역 제안서 평가위원 후보자 명부 작성에만 활용됩니다.
- 라. 신청자 중 적격자가 없을 경우에는 선정하지 않을 수 있습니다.
- 마. 신청서에 E-Mail과 휴대전화번호는 반드시 기재 바랍니다.
- 바. 후보자 등록 신청 사실에 대하여는 평가의 공정성을 위해 외부에 알리지 마시고 보안을 유지해 주실 것을 당부 드립니다.
- 사. 평가위원 수당은 지급 기준에 따라 지급합니다.
- 아. 상기 일정은 여수시 사정에 따라 변경될 수 있으며, 기타 평가위원 후보등록과 관련한 사항은 여수시 스마트정보과 정보기획팀(☎061-659-5506)으로 문의하시기 바랍니다.

붙임 제안서 평가위원(후보자) 등록 신청서식(3종) 1부. 끝.

[앞면]

제안서 평가위원(후보자) 등록 신청서

| | | | | | | | | |
|-------------|--------|---------|------|---------|--------|------|--|--|
| 성명 | | | 생년월일 | | | 전문분야 | | |
| 자택 | 주소 | (우편번호) | | | | | | |
| | 전화번호 | | | | 휴대폰 | | | |
| 직장 | 직장명 | | | | 직위(직급) | | | |
| | 주소 | (우편번호) | | | | | | |
| | 전화번호 | | | | 팩스번호 | | | |
| | e-mail | | | | | | | |
| 학력사항 | 취득년월 | 학 교 | | 학 위 | | 전 공 | | |
| | | | | | | | | |
| | | | | | | | | |
| | | | | | | | | |
| 경력사항 | 근무기간 | 근 무 처 | | 직 위 | | 주요업무 | | |
| | | | | | | | | |
| | | | | | | | | |
| | | | | | | | | |
| 자격증 보유현황 | 취득년월 | 자 격 증 명 | | 인가·관리기관 | | 비 고 | | |
| | | | | | | | | |
| | | | | | | | | |
| | | | | | | | | |
| 저서 및 논문 | | | | | | | | |
| 기타사항 | | | | | | | | |

위와 같이 여수시에서 시행하는 『2025년 주요 온라인서비스 유지관리』 ‘제안서 평가위원 등록 신청서’ 를 제출합니다.

2024. . .

작성자 : (서명 또는 인)

여수시장 귀하

[뒷면]

개인정보 제공 동의서

| 제안서 평가위원 개인정보 제공 동의서 | | | |
|--|--|------|-------|
| 성명 | | 생년월일 | . . . |
| <p>본인은 「2025년 주요 온라인서비스 유지관리」 제안서 평가에 앞서, 아래 목적을 위해 사용되는 개인정보 제공에 동의합니다.</p> <p>년 월 일</p> <p>동의인 : (인)</p> <p>여수시장 귀하</p> | | | |
| <p>【 수집하는 개인정보의 항목 】</p> <p>○ 여수시는 위 업무처리를 위해 아래와 같은 개인정보를 수집합니다.</p> <p>- 필수 항목 : 성명, 생년월일, 주소, 전화번호, 휴대폰, 학력, 경력, 자격증 보유현황</p> <p>【 개인정보 수집 목적 】</p> <p>○ 제안서 평가위원 예비명부 작성</p> <p>【 개인정보 보유 기간 】</p> <p>○ 정보주체 개인정보는 원칙적으로 개인정보의 수집 및 이용목적이 달성되면 지체 없이 파기합니다. 단, 다음의 정보에 대해서는 아래의 이유로 명시한 기간 동안 보존합니다.</p> <p>가. 제안서 평가위원회 후보자 등록신청서 및 보안서약서</p> <p>- 보존기간 : 3년</p> <p>- 보존사유 : 소관 업무 수행과 관련하여 『공공기록물 관리에 관한 법률 시행령』 제 26조(보존기간)에서 정한 보유기간 동안 필요</p> | | | |
| 개인정보의 수집 및 이용목적에 동의하십니까? <input type="checkbox"/> 동의함 <input type="checkbox"/> 동의하지 않음 | | | |
| <p>【 동의를 거부할 권리가 있다는 사실과 동의 거부에 따른 불이익 내용 】</p> <p>○ 정보주체는 제안서 평가위원 예비명부 작성을 위하여 수집하는 개인정보에 대해 동의를 거부할 권리가 있으며 동의 거부 시에는 후보자 등록신청에서 제외됩니다.</p> | | | |
| 동의거부에 따른 불이익 내용을 숙지하였습니까? <input type="checkbox"/> 예 <input type="checkbox"/> 아니오 | | | |

평가위원(후보자) 보안각서

- 용역명 : 2025년 주요 온라인서비스 유지관리
- 발주부서 : 여수시청 스마트정보과

본인은 위 협상에 의한 계약의 제안서 평가위원회 평가위원으로 위촉받아 평가 업무를 수행함에 있어 아래사항을 준수하고 관계 절차에 따라 위원의 양심과 도리로 공정하게 수행할 것을 서약하며 이에 각서를 제출합니다.

1. 당해 평가업무 수행과정에서 습득한 평가위원(예비위원을 포함) 정보 등 모든 내용을 외부에 누설하지 않겠습니다.
2. 이해관계자에게 어떤 부당한 요구를 하거나 금품·향응 등을 제공받지 않겠습니다.
3. 평가위원으로 수락한 시점부터 평가가 완료될 때까지 입찰참여 업체의 관계자와는 어떠한 경우에도 직·간접적으로 개별 접촉하지 않겠습니다.
4. 위 내용을 위반하였을 경우에는 관계법령에 따라 어떠한 처벌이라도 감수하겠습니다.

2024. . .

서약자 소 속 :

직위(직급) :

성 명 : (서명 또는 인)

여수시장 귀하

주정차 금지구역 지정(단속시행) 및 일방통행로 해제 행정예고

2024년 제4차 여수경찰서 교통안전시설심의위원회를 통해 신규 지정된 여수시 주정차 금지구역(불법 주정차 단속 시행) 및 일방통행 해제에 관한 내용을 「행정절차법」 제46조에 의하여 아래와 같이 행정예고(공고) 하오니 공고내용에 의견이 있으신 경우 의견제출 기한 내에 의견서를 제출하여 주시기 바랍니다.

2024년 11월 28일

여 수 시 장

1. 행정예고 내용: 주정차 금지구역 지정(단속 시행) 및 일방통행 해제에 따른 주민 의견 수렴

가. 주정차 금지구역 신규 지정내용(단속시행일자) 및 일방통행 해제

| 연번 | 위 치 | 구간 | 내 용 | 단속시행일자 |
|----|---------------------------------|----------------|--|---------------|
| 1 | 무선중학교(대통1길29)~ 석유화학교(대통1길45) | 양측(175m) | 양측 절대 주정차 금지구역 지정 | 2024. 12. 19. |
| 2 | 어항단지로 7 ~ 어항단지로 13 | 양측(120m, 100m) | 양측 절대 주정차 금지구역 지정 | 2024. 12. 19. |
| 3 | 웅천 CGV 앞 도로(양측) | 양측(33m, 50m) | 편측 절대 주정차 금지구역 편측 상대 주정차 금지구역 | 2024. 12. 19. |
| 4 | 웅천로 19-8 ~ 웅천로 19-14 | 편측(71m) | 편측 절대 주정차 금지구역 지정 일방통행로 해제 | 2025. 2. 1. |

※ 안전신문고 주민신고제 단속과는 별도 운영

나. 세부장소 : 【붙임 1】 참고

2. 관련근거 : 「행정절차법」 제46조(행정예고)

3. 예고(공고)기간 : 2024. 11. 28.(목) ~ 12. 18.(수), 21일간

4. 예고(공고)방법 : 여수시 홈페이지(<http://www.yeosu.go.kr>)

5. 의견제출

본 행정예고에 대하여 의견이 있는 기관·단체 또는 개인은 의견 제출기한 내 의견서를 작성하여 여수시 주차차량과(☎ 061-659-4162)로 제출하여 주시기 바랍니다.

가. 의견서 기재사항

- 의견 제출자의 성명(단체의 경우 단체명 및 대표자명), 주소, 전화번호 등
- 행정예고 사항에 대한 의견(CCTV 설치 위치, 찬·반 여부와 그 이유 등)

나. 제출기간: 2024. 11. 28.(목) ~ 12. 18.(수) 18:00, 21일간

다. 제 출 처: 여수시 주차차량과 주차지도팀

라. 제출양식: **【붙임 2】** 참고

마. 제출방법: 직접 방문, 우편, 팩스

- 방문/우편: 여수시 시청로 1, 교통관제센터 1층 주차차량과(학동) (우)59673

* 우편은 제출기한까지 도착분에 한해 유효함

- 팩 스: 061-659-5864 ※ 전송 후 수신여부 확인 전화 요망

바. 문의사항: 여수시 주차차량과 주차지도팀(☎061-659-4162)

※ 제출기한 내 의견서 제출이 없을 경우 의견이 없는 것으로 간주함.

- 붙임 1. 주정차 금지구역 신규 지정 및 일방통행 해제 구간 위치도 1부.
2. 의견 제출서 1부.

【붙임 1】 위치도 및 현장사진

① 무선중학교 ~ 석유화학교 사잇길(양측 절대 주정차 금지구역)

위 치 도



현 장 사 진



② 어항단지로 7 ~ 어항단지로 13(양측 절대 주정차 금지구역)

위 치 도



현 장 사 진



③ 웅천 CGV 앞 도로(양측 절대 주정차 금지구역)

위 치 도



현 장 사 진



④ 응천로 19-8 ~ 응천로 19-14(편측 절대주정차 금지구역, 일방통행 해제)

위 치 도



현 장 사 진



【붙임 2】 의견 제출서

| 행 정 예 고 에 대 한 의 건 제 출 서 | | |
|--|--|--|
| 사 업 명 | 주정차 금지구역 지정 및 단속 실시 | |
| 의 건 제 출 자 | 성 명 (개인/단체) | |
| | 주 소 | |
| | 전화번호 | |
| 의 건 제 출 내 용 | | |
| <p>행정절차법 제27조 제1항의 규정에 의하여 위와 같이 의견을 제출합니다.</p> <p>2024년 월 일</p> <p>제 출 자 (서명 또는 인)</p> | | |
| 여 수 시 장 귀 하 | | |
| 비 고 | 1. 기재란이 부족한 경우에는 별지를 사용하실 수 있습니다. 2. 증거자료 등을 첨부하실 수 있습니다. | |

도로 지정 공고

여수시 소라면 사곡리 1035-3번지 외 2필지 상 건축신고와 관련하여
「건축법」 제2조제1항제11호 및 같은 법 제45조제1항에 따라 아래와
같이 도로로 지정·공고합니다.

2024. 11. 28.

여 수 시 장

1. 위 치 : 여수시 소라면 사곡리 1035-3번지
2. 도로면적 : 31.0m²
3. 도로길이 : 35.6m
4. 도 로 폭 : 0.9m
5. 지번별 도로지정 조서

| 소재지 | 지번 | 지목 | 면 적(m ²) | | 비 고 |
|------------|--------|----|----------------------|------|-----|
| | | | 공부면적 | 지정면적 | |
| 계 | | | 200 | 31 | |
| 소라면 사곡리 | 1035-3 | 답 | 200 | 31 | |

6. 관련도서 : 별첨참조

[별첨]

위 치 도

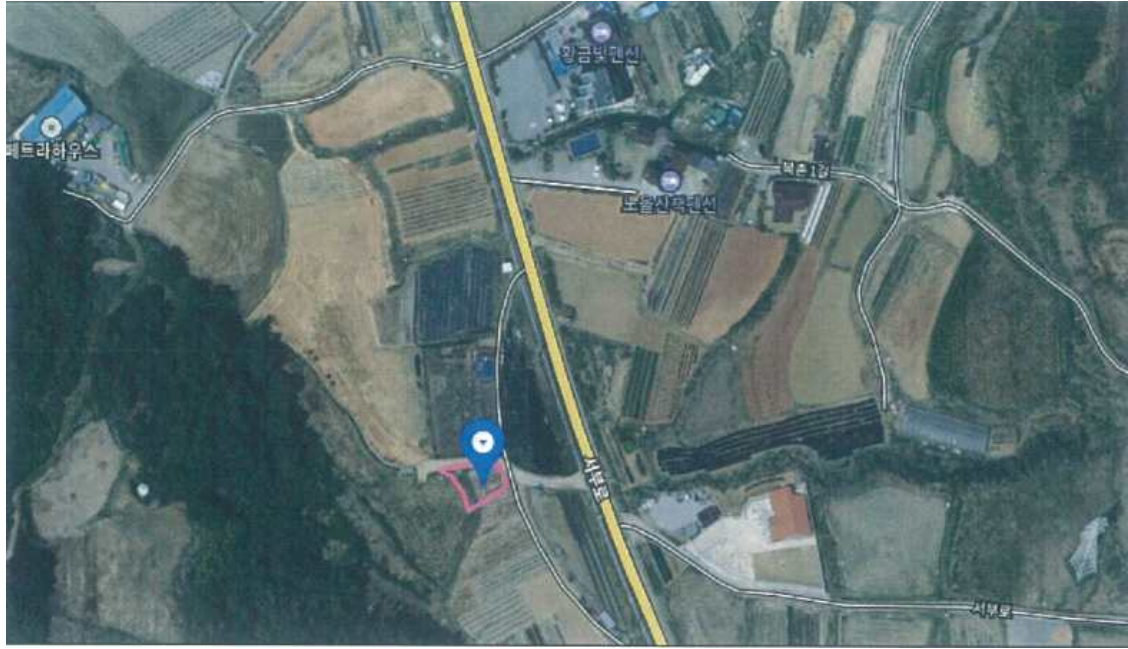

현 황 도

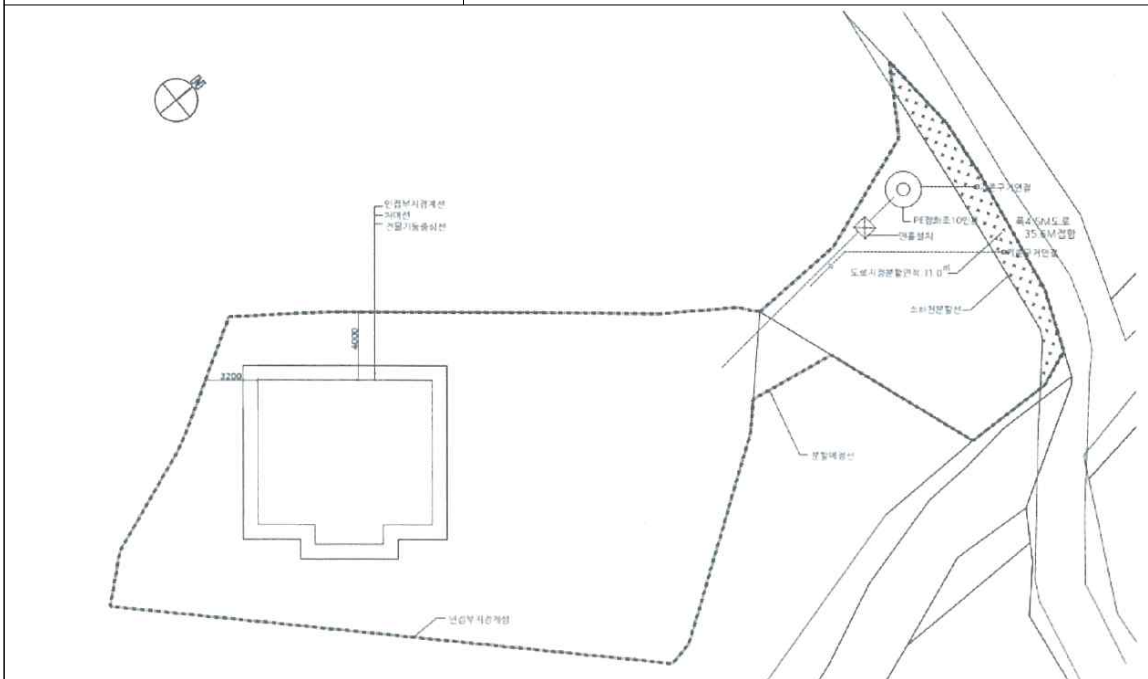

소하천 점용 허가 공고(우산천)

여수시 공고 제2024-3468호

「소하천정비법」제14조, 같은 법 시행령 제12조제2항 및 같은 법 시행규칙 제10조제2항에 따라 소하천시설의 점용을 허가하였음을 붙임과 같이 공고합니다.

2024년 11월 29일

여 수 시 장

| | | | | |
|---------------------|-------------|------------|---------------------|--|
| 시행자 (점용·사용자) | 상호 및 명칭 | 다음 허가내역 참조 | | |
| | 대표자 (성명) | | 주소 | |
| 소하천명 | | | | |
| 공사 (점용·사용) 개요 | 위치 | | | |
| | 면적 | | 폐천부지(廢川敷地) 예상 면적 | |
| | 기간 | | | |
| | 목적 및 사유 | | | |

열람서류

1. 실시설계도서
2. 위치도(축척 5만분의 1 지형도)

□ 허가내역

| 연 번 | 허가번호 | 하천명 | 점용자 | | 점용내용 | | | | 비 고 |
|--------|---------|-----|-------------|--------------------------|---------------------|-----------|----------------|-------------------------------|--------|
| | | | 성명 | 주소 | 위치 | 사용량(m³/일) | 점용목적 | 점용기간 | |
| 1 | 2024-16 | 우산천 | 성우건설 (주) | 서울특별시 송파구 법원로9길 26 | 소라면 대포리 1488-9번지 | 17m³/일 | 하천수 취수(공업용) | 2024. 11. 27. ~ 2024. 12. 31. | |

용역입찰공고

입찰서 제출 시 주의사항(필독)

- ◆ 투찰업체는 **입찰서 제출 참가자격 및 과업지시서 등 반드시 확인바랍니다.**
- ◆ **입찰에 관한 사항을 사전에 완전히 숙지한 후 입찰에 참가하여야 하며, 이를 숙지하지 못하여 발생하는 책임은 입찰참가자에게 있습니다.**
- ◆ 본 입찰 진행과 관련하여 나라장터 등록사항 및 과업지시서 등이 입찰공고문의 내용과 서로 다를 경우 **공고서가 우선 적용됩니다.**
- ◆ 기초금액은 부가가치세가 포함된 금액이므로 입찰제출자가 **면세사업자인 경우 반드시 부가가치세를 포함하여 투찰하여야 하며, 입찰서 제출 결과 계약상대자가 면세사업자인 경우 낙찰금액에서 부가가치세 상당액을 차감한 금액을 계약금액으로 합니다.**
- ◆ 본 건 관련 각종 규정은 개정될 수 있으며, 개정될 경우 **개정규정 부칙의 시행일(또는 적용례)에 따라 개정규정의 적용 여부가 결정**됩니다.

1. 입찰에 부치는 사항

- 가. 용역명 : 2025년 여수시 공용차량 종합보험 가입
- 나. 기초금액 : 150,094,540원(부가가치세 면세)
- 다. 가입대상 : 공용차량 206대
- 라. 용역기간 : 2025. 1. 2. ~ 2026. 1. 2. (1년간)

2. 입찰 집행방법

- 가. 이 입찰은 국가종합전자조달시스템(www.g2b.go.kr)에 의한 전자입찰로 집행합니다.
- 나. 산출내역서를 첨부하지 않는 **총액입찰**, 여수시청렴계약이행, 적격심사비대상입니다.
- 다. 전자입찰은 반드시 나라장터 안전 입찰서비스를 이용하여 입찰서를 제출하여야 합니다.(자세한 사항은 안전 입찰서비스 유의사항 안내 참고)
- ※ 이 입찰은 국가종합전자조달시스템 전자입찰특별유의서 제7조 제1항 제1-1호에 따라 안전 입찰서비스를 이용하여 입찰서를 제출하여야 합니다. 다만, 안전 입찰서비스의 설치 및 작동 오류 등으로 안전 입찰서비스 사용이 곤란한 자는 국가종합전자조달시스템 전자입찰특별유의서 제7조 제1항 제8호의 절차에 따라 예외적으로 기존 웹방식(안전 입찰서비스를 이용하지 않고 기존 웹브라우저 이용)에 의한 전자입찰서 제출이 가능합니다.

마. 개찰 결과 2인 이상의 유효한 입찰자 또는 낙찰예정자가 없을 때는 재입찰을 실시합니다.

3. 입찰서 접수 및 개찰

| 입찰서 접수개시 | 입찰서 접수마감 | 개찰일시 | 비 고 |
|-----------------------|-----------------------|-----------------------|-------|
| 2024. 12. 2.(월) 09:00 | 2024. 12. 9.(월) 12:00 | 2024. 12. 9.(월) 14:00 | 개찰용PC |

가. 입찰 일정은 우리 시의 사정에 의하여 변경될 수 있으며 입찰서 제출은 개시일시부터 마감 일시까지 24시간 가능합니다.

나. 전자입찰서의 제출은 국가종합전자조달시스템에 의하여 입찰서를 송신함으로써 완료되며, 입찰자는 문서함에서 입찰서가 이상 없이 제출되었음을 확인하여야 합니다.

다. 본 입찰은 전자입찰 입찰자 신원확인제도가 적용됨에 따라 개인인증서를 보유한 대표자 또는 입찰대리인만이 입찰서 제출이 가능합니다.

4. 입찰참가자의 자격에 관한 사항

가. 「지방자치단체를 당사자로 하는 계약에 관한 법률 시행령」 제13조 및 같은 법 시행규칙 제15조의 규정에 의한 자격요건과 조달청 전자입찰 사용등록 요건을 구비하고 다음 각 호의 요건을 모두 갖추어야 합니다.

- 1) 입찰 공고일 현재 보험업법 또는 기타 관련 법령에 의거 보험업을 영위하는 업체로 본사(단, 금융감독위원회의 허가를 받은 외국보험회사의 국내 지점 포함) 이어야 합니다.
- 2) 입찰 공고일 현재 보험 지급여력 비율이 100% 이상 업체로서, 최근 1년 이내 감독관청으로부터 경영개선 명령을 받은 보험사는 원칙적으로 참가 자격을 제한합니다.(단, 경영개선 명령을 받은 보험사가 입찰에 참여하고자 할 때는 감독관청으로부터 경영개선 통과 안을 입찰일 전일까지 우리 시 회계과로 제출하여야 함)
- 3) 「중소기업제품 구매촉진 및 판로지원에 관한 법률 시행령」 제2조의3 제1항 제4호에 따라 중소기업자 우선조달계약에 대한 예외를 적용합니다.

나. 위 자격을 모두 갖춘 업체는 단독응찰 가능하며, 공동도급(공동이행방식)으로 참여할 경우 공동수급협정서는 국가종합전자조달시스템의 전자문서로 제출하여야 하며, 출자지분이 많은 업체가 대표사가 되며 중복 결성은

불허합니다.

※ 공동도급협정서는 나라장터 전자문서로 **입찰등록 마감일시까지 등록하고 투찰**하여야 합니다.
다. 지방계약법 제33조에 규정된 자는 영리를 목적으로 하는 계약을 할 수 없으므로 입찰참가 자격이 제한되며, 미자격자가 고의로 입찰에 참가하거나 지방계약법 시행령 제92조에 해당한다고 판단될 경우, 관련 규정에 따라 부정당업자로 제재할 수 있습니다.

5. 입찰보증금의 납부 및 귀속

가. 입찰보증금 납부를 면제하되, ‘입찰보증금 지급각서’의 내용이 명기된 전자입찰서의 송신으로 지급확약서를 제출한 것으로 봅니다.
나. 입찰보증금의 우리 시 귀속은 시행령 제38조의 규정에 의합니다.

6. 낙찰자 결정방법

가. 낙찰자 결정은 **예정가격 이하로서 최저가 입찰자**를 계약상대자(낙찰자)로 결정합니다.
나. 예정가격은 기초금액을 기준으로 $\pm 3\%$ 범위 내에서 복수예비가격 15개를 작성하고, 입찰참가자가 선택한 예비 가격번호 중 가장 많이 추첨된 번호순으로 4개를 선정하여, 당해 각 번호에 해당하는 예비 가격을 산술 평균 하여 예정가격을 결정합니다.
다. 동일 가격 1순위 투찰자가 2인 이상인 경우 **나라장터 자동시스템 추첨**을 통해 계약 상대자를 결정합니다.
라. 낙찰자가 정당한 사유 없이 인터넷(나라장터, 여수시 홈페이지)에 최종 낙찰자 게시일로부터 10일 이내에 계약을 체결하지 않거나, 본 입찰의 무자격자가 고의로 무효의 입찰을 한 경우 지방자치단체를 당사자로 하는 계약에 관한 법률 제31조 규정에 의거 부정당업자로 제재 처분합니다.
마. 1순위 낙찰자라 할지라도 계약서류를 확인하여 입찰참가자격이 없는 업체일 경우 최종낙찰자 결정 시 제외합니다.
바. 낙찰자는 **계약 체결 전까지** 아래의 서류를 제출하여야 합니다.
① 보험 지급여력비율 증빙자료(100% 이상)
② 보험약관, 사업방법서, 보험료 산출내역서, 사업자등록증, 공동협정서 등

7. 입찰의 무효

○ 입찰무효에 관한 사항은 시행령 제39조, 시행규칙 제42조의 규정에 의합니다.

8. 기타 사항

가. 본 공고문에 사용된 용어는 「지방자치단체를 당사자로 하는 계약에 관한 법령」과 행정자치부의 예규·고시·통첩 및 조달청의 국가종합전자조달시스템 운영에 관한 규정에서 정하는 ‘용어의 정의’에 의합니다.

나. 입찰자는 전자입찰 등록 및 투찰 등이 곤란할 경우에는 입찰서 접수 마감 24시간 전에 콜센터(☎1588-0800)에 문의하여 문제 해결 후 입찰에 참여하여야 합니다.

다. 모든 입찰참가자에게 입찰수수료를 면제합니다.

라. 낙찰자는 대가청구시마다 청구금액(부가가치세 제외)의 2.5%에 상당하는 전라남도지역개발공채를 소화하여야 합니다.

마. 입찰참가자는 「지방자치단체를 당사자로 하는 계약에 관한 법령」, 행정안전부의 예규·고시·통첩, 국가종합전자조달시스템 운영에 관한 모든 규정, 여수시청렴계약 입찰유의서, 여수시청렴계약특수조건, 공고사항, 과업내용 등 입찰에 필요한 모든 사항을 숙지하여야 하며, 숙지하니 아니하여 발생하는 불이익의 책임은 입찰자에게 있습니다.

바. 기타사항 문의

－ 용역에 관한 사항 : 여수시 회계과 문지환 (☎061-659-3194)

－ 계약에 관한 사항 : 여수시 회계과 문지환 (☎061-659-3194)

본 입찰과 관련하여 부패행위, 비리행위 및 불공정행위 등 이의사항이 있는 경우 우리 시 감사담당관실 공직감찰팀(☎061-659-3067) 및 홈페이지(www.yeosu.go.kr)→전자민원→공무원비리신고)를 통하여 의견을 제시할 수 있습니다. 아울러, 공익신고자보호법에 따라 공익신고자에 대해서는 비밀이 보장됨을 알려드립니다.

2024년 12월 2일

여 수 시 재 무 관

【공고안】

여수시 공고 제2024-3472호

「노인 의료-돌봄 통합지원 시범사업」 기간제 근로자 모집 공고(안)

노인 의료-돌봄 통합지원 시범사업 기간제근로자를 다음과 같이 모집 공고합니다.

2024년 11월 일
여 수 시 장

1 공고 및 원서접수

- 공고기간 : 2024. 12. 02.(월) ~ 12. 13.(금) (11일간)
 - 접수기간 : 2024. 12. 09.(월) ~ 12. 13.(금) 18:00까지(근무시간 내)
 - 접 수 처 : 여수시 동문로 99(공화동) 동부보건지소 보건사업과(방문보건팀)
 - 접수방법 : 방문 접수, 등기우편, 전자우편 가능
 - ※ 방문접수는 평일 근무시간에 한함. *점심시간(12:00 ~ 13:00) 제외
 - ※ 우편접수는 접수기간 마지막 날짜 우체국 소인까지 유효
 - ※ 전자우편의 경우 마감시간 이내 도착분에 한해 인정
- (접수메일:blueseas3396@korea.kr)

2 채용 및 근무조건

| 채용부서 | 채용분야 | 근무처 | 예정인원 | 근무기간 |
|-------|------|-------|------|--|
| 보건사업과 | 간호사 | 사회복지과 | 1명 | 채용일 ~ 2025. 12. 31. (09:00~18:00/1일 8시간, 월~금) |

| 보 수 | 기 타 |
|-----------|---|
| 일 87,280원 | ○ 4대 보험료 본인부담금 포함한 금액이며 보수 기타사항은 「근로기준법」 및 「여수시 기간제근로자 취업 규정」에 따름 |

- * 2025년 예산확정 여부에 따라 근무기간 등 조건이 변동 될 수 있음.
- * 기간제법 제4조(기간제근로자의 사용) 제1항제1조에 따라 사업의 완료 또는 특정한 업무의 완성에 필요한 기간을 정한 경우로 시범사업 완료일('25. 12. 31.)로 근로계약 종결(연장 없음)

3

직무기술

| | |
|------|---|
| 주요업무 | <ul style="list-style-type: none"> ○ 간호계획 수립 및 수급자 심신상태 변화 확인, 간호처치 ○ 진료보조 및 의사 지시에 따른 간호처치, 질병·증상 변화 보고 등 ○ 복약·영양관리, 질환예방, 생활습관 개선 등을 위한 교육·상담 ○ 지역케어회의 참여, 추가 의료 돌봄 의뢰, 결과 모니터링 ○ 방문의료 이용 희망자 초기상담 및 방문일정 관리, 대상자 가정방문 등 |
| 필요역량 | <ul style="list-style-type: none"> ○ (공통역량) 공직윤리, 공직의식, 시민지향마인드 ○ (직무역량) <ul style="list-style-type: none"> - 간호 업무에 대한 이해 - 상황판단능력, 의사소통능력, 문제해결능력, 조직이해능력 ○ (개인역량) <ul style="list-style-type: none"> - 컴퓨터 관련 한글, 엑셀 등 활용 능력 - 운전면허 소지(운전가능자) |

| | | |
|------------|------------|--|
| 응시 자격요건 | 관련분야 : 간호사 | |
| | 자격 | <ul style="list-style-type: none"> ○ 18세 이상 신체 건강한 자로 접수일 까지 본인의 주민등록 주소지가 여수시로 되어 있는 자 - 남자의 경우, 병역을 필하였거나 면제된 자 ○ 간호사 면허를 취득한 자 |
| | 경력 | ○ 해당없음 |
| | 학위 | ○ 해당없음 |
| 우대요건 | | ○ 관련분야(보건·의료) 근무경력(차등) |
| 가산점 | | ○ 장애인, 취업지원대상자, 의사상자 |

4 채용분야 가산

| 구 분 | 가 산 비 율 | 비 고 |
|-------------|-------------------------------------|---|
| 취업지원 대상자 | 과목별 만점의 10% 또는 5% (서류, 면접 각각 적용) | <ul style="list-style-type: none"> - 취업지원대상자 가점과 의사상자등 가점은 1개만 적용 - 취업지원대상자 / 의사상자 등 가점과 자격증 가산점은 각각 적용 * 보훈(지)청에서 발급하는 취업지원대상자 증명서에 의한 가점대상 및 비율 확인 |
| 의사상자 등 | 과목별 만점의 5% 또는 3% (서류, 면접 각각 적용) | |
| 장애인 | 과목별 만점의 최대 3% | |
| 분야별 우대요건 | 관련분야(보건·의료) 근무경력 | |
| | 20점 | |

5 응시제한

- 시청 내 공직자 친인척이 있음에도 불구하고 미제출 또는 회피하여
공정한 채용시험을 방해하는 등 비정규직 채용 응시제한을 받은 자

※ 해당 응시일을 기준으로 3년간 응시 제한

6 심사방법 및 일정

가. 1차 심사: 서류전형(50점)

- 심사기준 및 방법

- 자격요건 등 응시자격에 대한 적격여부 및 평가표에 따른 서면심사
(소수점은 올리며 전부 합격처리).

| 서류전형 기준 | | | | | |
|--------------------|----------------------------------|------------------------------|------------------------------|------------------------------|---------------------------|
| 계(4개 항목) | | 50점 | | | |
| ① 자기소개서(10점) | | | | | |
| 점수 | 2점 | 4점 | 6점 | 8점 | 10점 |
| 내용 | 4개 평가 지표 중 어떤 것도 잘 드러나지 않음 | 4개 평가 지표 중 1개가 명확히 드러남 | 4개 평가 지표 중 2개가 명확히 드러남 | 4개 평가 지표 중 3개가 명확히 드러남 | 4개 평가 지표 모두 명확히 드러남 |
| ② 직무수행계획서(10점) | | | | | |
| 점수 | 0점 | | 5점 | 10점 | |
| 내용 | 2개 평가 지표 중 어떤 것도 잘 드러나지 않음 | | 2개 평가 지표 중 1개가 명확히 드러남 | 2개 평가 지표 모두 명확히 드러남 | |
| ③ 경험 및 경력 기술서(10점) | | | | | |
| 점수 | 2점 | 4점 | 6점 | 8점 | 10점 |
| 내용 | 4개 평가 지표 중 어떤 것도 잘 드러나지 않음 | 4개 평가 지표 중 1개가 명확히 드러남 | 4개 평가 지표 중 2개가 명확히 드러남 | 4개 평가 지표 중 3개가 명확히 드러남 | 4개 평가 지표 모두 명확히 드러남 |

| 우대요건 | | | | | |
|-------------------------|-------|------------------|------------------|------------------|-------|
| ① 관련분야(보건·의료) 근무경력(20점) | | | | | |
| 점수 | 4점 | 8점 | 10점 | 14점 | 16점 |
| 내용 | 1년 미만 | 1년 이상 ~ 2년 미만 | 2년 이상 ~ 3년 미만 | 3년 이상 ~ 5년 미만 | 5년 이상 |

○ 서류전형 합격자 발표: 2024. 12. 16.(월) 이후

- 시 홈페이지 공고 및 개별통보

나. 2차 심사: 면접시험 2024. 12. 19.(목) * 일정 변동 시 개별통보

○ 장 소: 미정

○ 심사기준 및 방법

- 응시자격요건 적합자에 한하며, 당해 직무수행에 필요한 능력 및 적격성 검증에 중점을 두고 면접시험 평정표에 따라 채점
- 면접시험 평정표

| 평 가 항 목(5개항목) | 점 수 | 비고 |
|---------------------|--|----|
| 계 | 50점 | |
| 가. 공공업무 수행자로서의 정신자세 | 상상(10-9점), 중상(7-8점), 중(6-5점), 하중(4-3), 하(1-2점) | |
| 나. 전문지식과 그 응용능력 | 상상(10-9점), 중상(7-8점), 중(6-5점), 하중(4-3), 하(1-2점) | |
| 다. 의사표현의 정확성과 논리성 | 상상(10-9점), 중상(7-8점), 중(6-5점), 하중(4-3), 하(1-2점) | |
| 라. 예의 품행 및 성실성 | 상상(10-9점), 중상(7-8점), 중(6-5점), 하중(4-3), 하(1-2점) | |
| 마. 창의력·의지력 및 발전가능성 | 상상(10-9점), 중상(7-8점), 중(6-5점), 하중(4-3), 하(1-2점) | |

※ 면접시험 시 평가위원 과반수가 5개 평정요소 중 2개 항목 이상을 “하중”이하로 평정한 경우와 위원의 과반수가 어느 하나의 동일 평정요소에 대하여 “하중”이하로 평정한 경우 불합격

다. 최종선발: 서류전형 평가점수와 면접시험 심사점수를 합산하여 고득점자 순으로 최종 합격자를 결정

○ 적격자가 없을 경우 채용하지 않을 수 있음

○ 동점자 발생 시 우선순위

- 면접 평정항목의 「상상」의 개수가 많은 순(1순위), 관련분야(보건·의료) 근무경력 높은 순(2순위)
- 예비합격자를 선발하여 근로자의 귀책사유로 사직, 근로계약 해지, 근무불가 등에 따른 중도포기 발생시 별도의 공고 없이 차점자 합격 가능.
- 예비합격자는 1배수 이내에서만 선발 할 수 있습니다.

라. 최종합격자 발표 : 2024. 12. 24.(화) 이후

- 시 홈페이지 공고 및 개별통보

7 제출서류

- 가. 응시원서 1부(붙임 양식을 워드 또는 자필로 작성)
- 나. 이력서 및 자기소개서, 직무수행계획서, 경험 및 경력기술서 각 1부
(붙임 양식을 워드 또는 자필로 작성)
- 다. 개인정보 수집·이용에 대한 동의서 1부
- 라. 주민등록초본 1부
(공고일 기준으로 생년월일 및 현재 주소가 나오게 발급, 남자의 경우 병역사항 기재)
- 마. 시청 내 공직자 친·인척 확인서 1부
(시청 내 공직자 친인척 관계 해당 사항이 있음에도 미제출 또는 회피하는 경우 채용이 취소됨)
- 바. 자격증명서 각 1부(원본 제시, 해당자에 한함)
 - 응시원서 접수 시 반드시 원본을 지참하여야 하며 원본으로 확인된 것만 인정함.
 - 컴퓨터 관련 자격증 포함 제출
- 사. 경력증명서 각 1부(원본, 해당자에 한함)
 - ※ 경력증명서에 근무부서, 근무기간, 직위, 직급 및 담당업무를 정확히 기재하고 발행기관(단체)의 관인이 날인된 원본으로 발급담당자 성명 및 연락처 기재
 - ※ 담당업무 내용이 구체적으로 기재되지 아니할 경우 관련분야 경력을 인정받지 못할 수 있음
 - ※ 양식은 우리 시 홈페이지 www.yeosu.go.kr 에서 내려 받아 작성 가능함
- 아. 채용 결격사유 부존재 확인서(최종 합격자에 한함)

- 가. 응시원서 등에 허위 기재 또는 기재 착오, 구비서류 미제출, 연락불능 등으로 인한 불이익은 응시자 본인의 책임으로 하며 응시자 스스로 기재된 사항의 적합 여부를 판단하여야 합니다. 또한, 합격자 발표일 등 시험일정과 안내사항, 합격여부 등을 반드시 확인하여야 합니다.
- 나. 접수된 서류의 기재사항은 수정할 수 없습니다.
- 다. 최종 합격된 후에라도 채용결격사유에 해당되거나 채용에 부적합한 결격사유가 있는 경우에는 합격 또는 채용을 취소할 수 있습니다. 또한, 공정한 채용 선발을 위해 여수시청 내 공직자 친인척 존재 여부와 관계없이 '시청 내 공직자 친인척 확인서'를 반드시 제출하여야 하며, 해당사항이 있음에도 미제출하거나 회피하는 경우 해당 채용 합격이 취소됩니다. 또한, 해당 응시일로부터 3년간 여수시 비정규직 채용 응시에 제한됩니다.
- 라. 서류는 공고일 이후 발급분에 한하되 학위 증명서, 경력증명서, 자격증 등 유효기간이 없는 증빙서류는 공고일 전 기준으로 제출이 가능합니다. 접수된 서류는 「채용절차의 공정화에 관한 법률」 제11조 제1항부터 제5항까지의 규정에 따라 구직자의 채용여부 확정된 날의 14일 이후부터 구직자의 요구 시 30일 이내에 반환되며, 반환되지 않은 서류는 6개월 후 파기합니다.
- 마. 응시원서 접수결과 응시자가 선발예정인원수와 같거나 미달하더라도 적격자가 없는 경우 선발하지 않을 수 있습니다.
- 바. 본 모집계획은 사정에 의해 변경될 수 있으며, 변경된 사항은 재공고 후 시행할 예정입니다.
- 사. 응시자는 신분증을 지참하지 않으면 면접시험에 응시할 수 없습니다.
- 아. 기타 자세한 사항은 여수시 보건사업과 방문보건팀(☎ 061-659-4321)으로 문의하시기 바랍니다.

【붙임 1】

응시원서

| | | | | |
|------|--|------|----------|--|
| 채용분야 | | 접수번호 | 채용담당자 기재 | |
|------|--|------|----------|--|

| | | | | |
|---------|---|------|--|--|
| 1. 인적사항 | | | | |
| 성명 | (한글) | 지원직무 | | |
| 현주소 | 도로명주소 번호 앞까지만 기재(동호수 등 세부내역은 미기재) | | | |
| 연락처 | (본인휴대폰) | | | |
| 전자우편 | | | | |
| 가점항목 | <input type="checkbox"/> 취업지원대상자 <input type="checkbox"/> 장애인 <input type="checkbox"/> 기타 (해당자만 체크) | | | |

| | | |
|---|------------|------|
| 2. 교육사항(1) *지원직무 관련 과목 및 교육과정을 이수한 경우 그 내용을 기입 | | |
| 교육구분 | 과목명 및 교육과정 | 교육시간 |
| <input type="checkbox"/> 학교교육 <input type="checkbox"/> 직업훈련 <input type="checkbox"/> 기타 | | |

| | | |
|----------------------------------|---------------|------------------|
| 교육사항(2) *지원자격 요건상 학위 취득이 필수적인 경우 | | |
| 전공분야 | 학위 취득일 | 학위 종류 |
| 00학 | 0000년 00월 00일 | 전문학사, 학사, 석사, 박사 |

| | | |
|--|------|------|
| 3. 자격사항 *직무관련 국가기술/전문자격, 국가공인 민간자격을 기입 | | |
| 자격증명 | 발급기관 | 취득일자 |
| | | |

| | | | | |
|--|------|----|------|------|
| 4. 경력사항 *직무관련 경력사항만 기입 | | | | |
| 구분 | 소속조직 | 역할 | 활동기간 | 활동내역 |
| <input type="checkbox"/> 경험 <input type="checkbox"/> 경력 | | | | |
| <div style="border: 1px solid black; padding: 5px; margin-top: 10px;"> 직무관련 주요내용 </div> | | | | |
| <p>위에 기재한 사항은 사실과 다름이 없음을 확인합니다.</p> <p style="text-align: right;"> 년 월 일 지원자 : (서명 또는 인) 여수시장 귀하 </p> | | | | |

응시원서 등 제반서류 작성 시 유의사항 <뒷면>

1. 응시원서 및 제반서류 작성 시 응시자 부주의로 인한 기재착오 또는 누락은 응시자 본인에게 불이익이 됩니다.
2. 인적사항은 서류전형을 위한 필수정보이며, 나머지 항목은 선택적으로 활용합니다.
3. '제반서류'는 아래의 작성요령에 따라 작성합니다.

【 작성요령 】

- ① 응시원서 : 접수번호를 제외하고 인적사항은 필수로 기재하되 나머지는 해당사항이 있는 경우 기재하며 응시자 이름과 (인) 부분에 서명하여 제출
- ② 이력서 : 인적사항 및 해당사항 전부 입력
- ③ 자기소개서 : 본문 안 작성요령 확인
- ④ 직무수행계획서(해당분야) : 본문 안 작성요령 확인
- ⑤ 경험 및 경력기술서(해당분야) : 본문 안 작성요령 확인
- ⑥ 개인정보 제공·이용 동의서 : 동의 체크 및 본인 서명
- ⑦ 시청 내 공직자 친인척 확인서 : 친인척 기준을 확인한 후 반드시 기입

【 붙임서류 】

1. 주민등록초본 1부(필수, 생년월일 및 현주소만 나온 자료)
 2. 경력증명서 각 1부(경력보유자, 경력별 각 1부, 해당자에 한함)
 3. 자격증 사본 각 1부(원본제시, 자격별 각 1부, 해당자에 한함)
- ※ 붙임서류가 미 제출된 경우 응시원서에 기입한 내용을 인정하지 않음

【붙임 2】

이 력 서

(1쪽)

| <필수> | | | |
|--------------------|---------------------|---------------------|----------------------|
| 성 명 | (한글) | | |
| 주 소 (현거주지) | (우편번호) | | |
| 연락처 | 전화번호 | (전화) | (휴대전화) |
| | 전자우편 | | |
| 주 요 경력사항 | 회사명 | 담당 업무(직무내용) | 근무기간(연, 월) |
| | | | 년 월 ~ 년 월 |
| | | | |
| | | | |
| 자격증 및 특기사항 | 자격종목 | 자격증번호 | 취 득 일 |
| | | | (년 월 취득) |
| | | | (년 월 취득) |
| | | | (년 월 취득) |
| | (기타실적, 능력 등) | | |
| 장애인 여부 | 장애종별 | 등급 | 장애인등록번호 |
| | | | |
| 취업대상자 및 저소득층 여부 | 취업지원대상자 (보훈번호작성) | 「국민기초생활보장법」상 수급자 | 「한부모가족지원법」상 보호대상자 |
| | | | |

※ 취업대상자 및 저소득층여부는 해당항목에 ‘○’로 표시 후 증빙자료 첨부

【붙임 3】

자 기 소 개 서

(2쪽)

○ 각 항목에 대하여 600자 이내로 기재하여 주시기 바랍니다. <간을 별도로 늘려 활용가능>
<모든 응시자는 반드시 작성해야합니다. 본 항목에 따라 기술하고
지원동기, 성격 및 가치관, 업무의 전문성, 앞으로의 다짐 등 자신의 생각
등이 잘 나타나도록 해야 합니다.>

(유의사항) 작성 분량은 2매 이내로 하고 학교명, 출신지, 예전 직장, 부모직업
등 신상을 직·간접적으로 파악할 수 있도록 기재할 경우 불이익(감점)을 받을
수 있습니다.

1. 특정 분야에서 자신의 장점을 극대화 시키거나 약점을 보완하기 위해 특별히
노력하여 좋은 결과로 이어진 경험을 구체적으로 기술하여 주시기 바랍니다.

2. 갑작스럽게 발생한 주변 환경 변화에 대응하고 적응하기 위해 기존에 생각하지
못했던 방법을 활용한 경험에 대해 구체적으로 기술하여 주시기 바랍니다.

자 기 소 개 서

(3쪽)

3. 과거 업무나 과제를 수행하는 과정에서 다른 직원과 이견이 있었을 때 이를 해결하기 위한 시도와 좋은 결과를 얻은 경험을 구체적으로 기술하여 주시기 바랍니다.

4. 지원자 본인이 지원한 업무에 대해 가장 적합한 인재라는 것을 보여주는 사례와 근거를 제시하고 앞으로의 다짐에 대해 기술하여 주시기 바랍니다.

【붙임 4】

직무수행계획서

(4쪽)

○ 주요내용1

<모든 응시자는 반드시 작성해야합니다. 담당예정 직무에 대한 이해도 및 업무 추진전략(계획)의 충실성과 적실성을 평가하므로 내실 있게 작성 바랍니다.>

(유의사항) 작성 분량은 2매 이내로 하고 내용부실, 응시분야와 관련 없는 사항을 기재하는 경우 불이익(감점)을 받을 수 있습니다. * 별지 활용 가능

1. 응시분야 직무수행 추진계획

2. 응시분야 직무수행 추진전략

【붙임 5】

경험 및 경력기술서

(4쪽)

○ 작성요령

- 이력서에 기재한 직무관련 경험 혹은 경력사항에 대해 상세히 기술
- 출신지역, 가족관계, 학력 등 암시하는 내용 기재 금지
- 대리 작성, 허위 작성 시 합격 취소 등 불이익이 있음

1) 소속 조직 / 본인이 맡은 주요 역할

2) 주요 활동 내용 및 성과(정량적 측면과 정성적 측면을 나누어 작성 기재)

3) 활동 성과를 높이기 위해 본인이 기울인 노력과 행동

4) 본인의 성과(업무 추진)으로 인해 조직에 기여한 내용 및 기여 정도

5) 지원분야 업무 수행 시, 본인의 강점과 기여할 수 있는 측면

【붙임 6】

개인정보 수집 및 이용 동의서

여수시는 000 기간제근로자 채용을 위해 아래와 같은 개인정보를 수집·이용합니다.

1. 개인정보 수집·이용 목적

- 채용심사를 위해 필요한 본인 및 심사자료 확인

2. 개인정보 수집항목

- 수집항목: 성명, 주민등록번호, 주소, 연락처, 학력·경력·자격사항 등
채용심사에 필요한 제반 사항
- 고유식별정보: 주민등록번호

3. 개인정보의 보유 및 이용기간

- 채용심사기간에만 보유, 이용 후 보관됩니다.

4. 동의 거부 및 동의 거부 시 불이익 내용

- 개인정보 수집 동의를 거부하실 수 있습니다. 다만, 동의하지 않을 경우 접수 제한, 채용심사 제외 등의 불이익을 받을 수 있습니다.
- 개인정보는 채용업무 이외의 다른 목적으로 사용하지 않습니다.

개인정보 수집 및 이용에 동의하십니까? 동의함(), 동의하지 않음()

고유식별정보(주민등록번호) 처리에 동의하십니까? 동의함(), 동의하지 않음()

20 년 월 일

성명 : (서명)

※ 반드시 본인 자필 서명 후 제출바랍니다.

【붙임 7】

시청 내 공직자 친인척 관계 확인서

○ 성 명 :

○ 응시번호 :

○ 시청 내 공직자 친인척 현황

* 배우자, 본인의 4촌 이내 친족, 배우자의 4촌 이내 친족(별첨 참조)

| 연 번 | 친인척 성명 | 친인척 직급(생년월일) | 본인과의 관계 |
|----------|--------|--------------|---------|
| 1 | | | |
| 2 | | | |
| 3 | | | |
| 해당 없음 | | | |

상기 본인은 공정한 채용시험 응시를 위하여 시청 내 친인척현황 조사에 동의합니다.

본인이 작성한 상기 내용은 사실과 다름없으며, 내용에 허위 또는 오류가 발견될 경우 그에 따른 모든 책임은 본인에게 있으며 불이익을 감수하겠습니다. 또한 채용이 취소되어도 이의제기 하지 않겠으며 해당응시일로부터 3년간 여수시 비정규직 채용에 응시가 제한된다는 것을 인지하고 확인하며 서약합니다.

2025. . .

작성자 :

(서명)

여 수 시 장 귀하

【붙임 7-1】

작성 대상 친족 기준

| 구분 | | 0촌 | 1촌 | 2촌 | 3촌 | 4촌 |
|-----|----|----|--------------|-----------------------|---|-----------------------------|
| 본인 | 친가 | 부부 | ○ 부모 ○ 자녀 | ○ 조부모 ○ 형제 및 그 배우자 | ○ 백부, 숙부, 고모 및 그 배우자 ○ 형제의 자녀(조카) | ○ 백부, 숙부, 고모의 자녀 및 그 배우자 |
| | 외가 | | | ○ 외조부모 | ○ 외백부, 외숙부, 이모 및 그 배우자 | ○ 외백부, 외숙부, 이모의 자녀 및 그 배우자 |
| 배우자 | 친가 | | ○ 부모 | ○ 조부모 ○ 형제 및 그 배우자 | ○ 백부, 숙부, 고모 및 그 배우자 ○ 형제의 자녀(조카) | ○ 백부, 숙부, 고모의 자녀 및 그 배우자 |
| | 외가 | | | ○ 외조부모 | ○ 외백부, 외숙부, 이모 및 그 배우자 | ○ 외백부, 외숙부, 이모의 자녀 및 그 배우자 |

【붙임 8】 - 최종합격자에 한함(필수)

채용결격사유 부존재 확인서

본인은 0000 근로자로 근로계약을 체결함에 있어, 표준기준제25조(채용결격사유)에서 정하는 결격사유에 해당하지 않음을 확인하며, 위 내용이 사실이 아닌 것으로 확인될 경우, 채용이 무효가 된다는 사실을 확인 및 동의합니다.

① 「국가공무원법」 제33조(결격사유)

1. 피성년후견인
2. 파산선고를 받고 복권되지 아니한 자
3. 금고 이상의 실형을 선고받고 그 집행이 종료되거나 집행을 받지 아니하기로 확정된 후 5년이 지나지 아니한 자
4. 금고 이상의 형을 선고받고 그 집행유예 기간이 끝난 날부터 2년이 지나지 아니한 자
5. 금고 이상의 형의 선고유예를 받은 경우에 그 선고유예 기간 중에 있는 자
6. 법원의 판결 또는 다른 법률에 따라 자격이 상실되거나 정지된 자
- 6의2. 공무원으로 재직기간 중 직무와 관련하여 「형법」 제355조 및 제356조에 규정된 죄를 범한 자로서 300만원 이상의 벌금형을 선고받고 그 형이 확정된 후 2년이 지나지 아니한 자
- 6의3. 「성폭력범죄의 처벌 등에 관한 특례법」 제2조에 규정된 죄를 범한 사람으로서 100만원 이상의 벌금형을 선고받고 그 형이 확정된 후 3년이 지나지 아니한 사람
- 6의4. 미성년자에 대한 다음 각 목의 어느 하나에 해당하는 죄를 저질러 파면·해임되거나 형 또는 치료감호를 선고받아 그 형 또는 치료감호가 확정된 사람(집행유예를 선고받은 후 그 집행유예기간이 경과한 사람을 포함한다)
- 가. 「성폭력범죄의 처벌 등에 관한 특례법」 제2조에 따른 성폭력범죄
- 나. 「아동·청소년의 성보호에 관한 법률」 제2조제2호에 따른 아동·청소년대상 성범죄
7. 징계로 파면처분을 받은 때부터 5년이 지나지 아니한 자
8. 징계로 해임처분을 받은 때부터 3년이 지나지 아니한 자

② 「부패방지 및 국민권익위원회의 설치와 운영에 관한 법률」 제82조(비위면직자 등의 취업 제한)

1. 공직자가 재직 중 직무와 관련된 부패행위로 당연퇴직, 파면 또는 해임된 자
2. 공직자였던 사람으로서 재직 중 직무와 관련된 부패행위로 벌금 300만원 이상의 형의 선고를 받은 사람(해당 형의 집행유예 선고를 받고 그 유예기간이 경과된 사람을 포함한다)

③ 기타 관련 법령 상 결격사유에 해당하는 자

20 년 일 일

채용예정자: (서명)

여수시장 귀하

【붙임 9】

■ 아동·청소년의 성보호에 관한 법률 시행규칙 [별지 제10호의2서식] <개정 2022. 3. 14.>

(앞쪽)

성범죄 경력 및 아동학대관련범죄 전력 조회 동의서

| | |
|-----|----------------------------|
| 대상자 | 성 명(외국인의 경우 영문으로 작성) |
| | 주민등록번호(외국인의 경우 외국인등록번호/국적) |
| | 연락처(휴대전화 등) |

본인은 ○○기관(시설)(예: 유치원, 어린이집, 아동복지시설, 청소년쉼터, 청소년활동시설, 의료기관 등)의 취업자등으로서 「아동·청소년의 성보호에 관한 법률」 제56조, 같은 법 시행령 제25조 및 같은 법 시행규칙 제8조제3항에 따른 성범죄 경력 조회와 「아동복지법」 제29조의3 및 같은 법 시행령 제26조의5에 따른 아동학대관련범죄 전력의 통합 조회에 동의합니다.

년 월 일

동의자

(서명 또는 인)

경찰서장 귀하

유의사항

- 개인정보 수집항목: 성명, 주민등록번호(외국인의 경우 외국인등록번호 및 국적)
- 개인정보 제공 거부에 따른 제한사항: 귀하는 개인정보 제공 동의를 거부할 권리가 있으나, 동의 거부 시에는 취업에 제한을 받을 수 있습니다.
- 개인정보의 수집·이용 목적: 수집된 개인정보는 성범죄 경력 조회, 아동학대관련범죄 전력 조회 등을 위하여 사용됩니다.
- 동의자가 2인 이상일 경우에는 뒤쪽에 일괄하여 작성할 수 있습니다.

210mm×297mm[백상지(80g/㎡) 또는 중질지(80g/㎡)]

여수시 공고 제2024 - 3488호

공 고

「여수시 4차 산업혁명 촉진 및 신산업 육성·지원 조례」 제10조에 따라 여수시 4차 산업혁명 촉진 및 신산업 육성 위원회 위원 위원을 선정하고 그 명단을 「여수시 각종 위원회 구성 및 운영 조례」 제8조에 따라 다음과 같이 공고합니다.

2024년 12월 2일

여 수 시 장

여수시 4차 산업혁명 촉진 및 신산업 육성 위원회 위원 명단 공고

1. 공고기간 : 2024. 12. 2. ~ 12. 16.(15일간)
2. 위원명단 : 별첨
3. 심의 대상
 - 4차 산업혁명 촉진 및 신산업 육성 종합계획의 수립과 변경에 관한 사항
 - 4차 산업혁명 및 신산업 육성과 지원에 관한 사항
 - 관련 정책 발굴 및 관련 산업 촉진에 관한 사항
 - 그 밖에 시장이 필요하다고 인정하는 사항
4. 문의 사항 : 여수시 신산업에너지과(☎061-659-2134)

여수시 4차 산업혁명 촉진 및 신산업 육성

위원회 위원 명단(3기)

[2024. 12. 16. 기준]

| 연번 | 위촉구분 | 직위 | 성명 | 성별 | 임기 | 비고 |
|----|------|-----|-------|----|-------------------------------------|---------------|
| 1 | 당연 | 위원장 | 최 정 기 | 남 | 재직기간 | 여수시 부시장 |
| 2 | 당연 | 위원 | 나 병 곤 | 남 | " | 여수시 기획경제국장 |
| 3 | 위촉 | 위원 | 이 미 경 | 여 | 2024. 12. 16. ~ 2026. 12. 15. | 연임 |
| 4 | 위촉 | 위원 | 윤 순 도 | 남 | " | - |
| 5 | 위촉 | 위원 | 김 태 원 | 남 | " | - |
| 6 | 위촉 | 위원 | 박 만 복 | 남 | " | - |
| 7 | 위촉 | 위원 | 이 우 승 | 남 | " | - |
| 8 | 위촉 | 위원 | 박 은 영 | 여 | " | - |
| 9 | 위촉 | 위원 | 박 복 재 | 남 | " | - |
| 10 | 위촉 | 위원 | 최 창 용 | 남 | " | - |
| 11 | 위촉 | 위원 | 조 천 래 | 남 | " | - |
| 12 | 위촉 | 위원 | 최 상 환 | 남 | " | - |
| 13 | 위촉 | 위원 | 주 정 효 | 여 | " | - |
| 14 | 위촉 | 위원 | 전 상 훈 | 남 | " | - |
| 15 | 위촉 | 위원 | 이 재 용 | 남 | " | - |

공유수면 점·사용 승인을 위한 이해관계자 등의 의견 수렴 공고

공유수면 점·사용 승인 신청이 접수됨에 따라 「공유수면 관리 및 매립에 관한 법률」 제8조제7항 및 동법 시행령 제9조의2제1항에 따라 이해관계자 등의 의견수렴을 위해 아래와 같이 공고하오니, 의견이 있으신 분들은 기한 내 의견을 제출해주시기 바랍니다.

2024. 12. 2.

여수시장

1. 신청개요

| 신청인 | 점용·사용 장소 | 목적 | 면적 | 사용기간 |
|------------------|--------------------------|-----------------------------|--------|------|
| 여수시장 (섬발전지원과) | 여수시 화정면 개도리 62-1번지 일원 | 화정면 개도리 월항마을 부잔교 설치공사 | 2,591㎡ | 30년 |

2. 공람장소, 공람기간

- 공람장소: 여수시 해양정책과
- 공람기간: 2024. 12. 2. ~ 2024. 12. 23.(21일간)

3. 의견제출기간 및 방법

- 제출기간: 2024. 12. 2. ~ 2024. 12. 23.(20일간)
- 제출방법: 의견제출서 서식에 맞춰 제출
- 제 출 처: 등기우편(여수시 신월로 648, 4층 해양정책과)
전자우편(jonghyun94@korea.kr)
- 담 당 자: 공유수면관리팀 행정9급 김종현

4. 기타 문의사항은 여수시 해양정책과(☎659-3972)로 문의주시기 바랍니다.

□ 위치도



공유수면 점·사용 승인을 위한 이해관계자 등의 의견 수렴 공고

공유수면 점·사용 승인 신청이 접수됨에 따라 「공유수면 관리 및 매립에 관한 법률」 제8조제7항 및 동법 시행령 제9조의2제1항에 따라 이해관계자 등의 의견수렴을 위해 아래와 같이 공고하오니, 의견이 있으신 분들은 기한 내 의견을 제출해주시기 바랍니다.

2024. 12. 2.

여수시장

1. 신청개요

| 신청인 | 점용·사용 장소 | 목적 | 면적 | 사용기간 |
|------------------|---------------------------|---------------------|--------|------|
| 여수시장 (섬발전지원과) | 여수시 화정면 상화리 133-4번지 일원 | 화정면 상화리 방파제 연장공사 | 1,122㎡ | 30년 |

2. 공람장소, 공람기간

- 공람장소: 여수시 해양정책과
- 공람기간: 2024. 12. 2. ~ 2024. 12. 23.(21일간)

3. 의견제출기간 및 방법

- 제출기간: 2024. 12. 2. ~ 2024. 12. 23.(20일간)
- 제출방법: 의견제출서 서식에 맞춰 제출
- 제 출 처: 등기우편(여수시 신월로 648, 4층 해양정책과)
전자우편(jonghyun94@korea.kr)
- 담 당 자: 공유수면관리팀 행정9급 김종현

4. 기타 문의사항은 여수시 해양정책과(☎659-3972)로 문의주시기 바랍니다.

□ 위치도



공유수면 점·사용 승인을 위한 이해관계자 등의 의견 수렴 공고

공유수면 점·사용 승인 신청이 접수됨에 따라 「공유수면 관리 및 매립에 관한 법률」 제8조제7항 및 동법 시행령 제9조의2제1항에 따라 이해관계자 등의 의견수렴을 위해 아래와 같이 공고하오니, 의견이 있으신 분들은 기한 내 의견을 제출해주시기 바랍니다.

2024. 12. 2.

여수시장

1. 신청개요

| 신청인 | 점용·사용 장소 | 목적 | 면적 | 사용기간 |
|------------------|---------------------------|-------------------------|------|------|
| 여수시장 (섬발전지원과) | 여수시 화정면 여자리 746-2번지 일원 | 화정면 여자리(대동) 방파제 보강공사 | 940㎡ | 30년 |

2. 공람장소, 공람기간

- 공람장소: 여수시 해양정책과
- 공람기간: 2024. 12. 2. ~ 2024. 12. 23.(21일간)

3. 의견제출기간 및 방법

- 제출기간: 2024. 12. 2. ~ 2024. 12. 23.(20일간)
- 제출방법: 의견제출서 서식에 맞춰 제출
- 제 출 처: 등기우편(여수시 신월로 648, 4층 해양정책과)
전자우편(jonghyun94@korea.kr)
- 담 당 자: 공유수면관리팀 행정9급 김종현

4. 기타 문의사항은 여수시 해양정책과(☎659-3972)로 문의주시기 바랍니다.

□ 위치도



도로 지정 공고

여수시 소라면 사곡리 800번지 상 건축신고와 관련하여 「건축법」 제2조 제1항제11호 및 같은 법 제45조제1항에 따라 아래와 같이 도로로 지정·공고합니다.

2024. 12. 2.

여 수 시 장

1. 위 치 : 여수시 소라면 사곡리 800번지
2. 도로면적 : 27.0㎡
3. 도로길이 : 16.0m
4. 도 로 폭 : 1.4m
5. 지번별 도로지정 조서

| 소재지 | 지번 | 지목 | 면 적(㎡) | | 비 고 |
|------------|-----|----|--------|------|-----|
| | | | 공부면적 | 지정면적 | |
| 계 | | | 407 | 27 | |
| 소라면 사곡리 | 800 | 대 | 407 | 27 | |

6. 관련도서 : 별첨참조

[별첨]

위 치 도

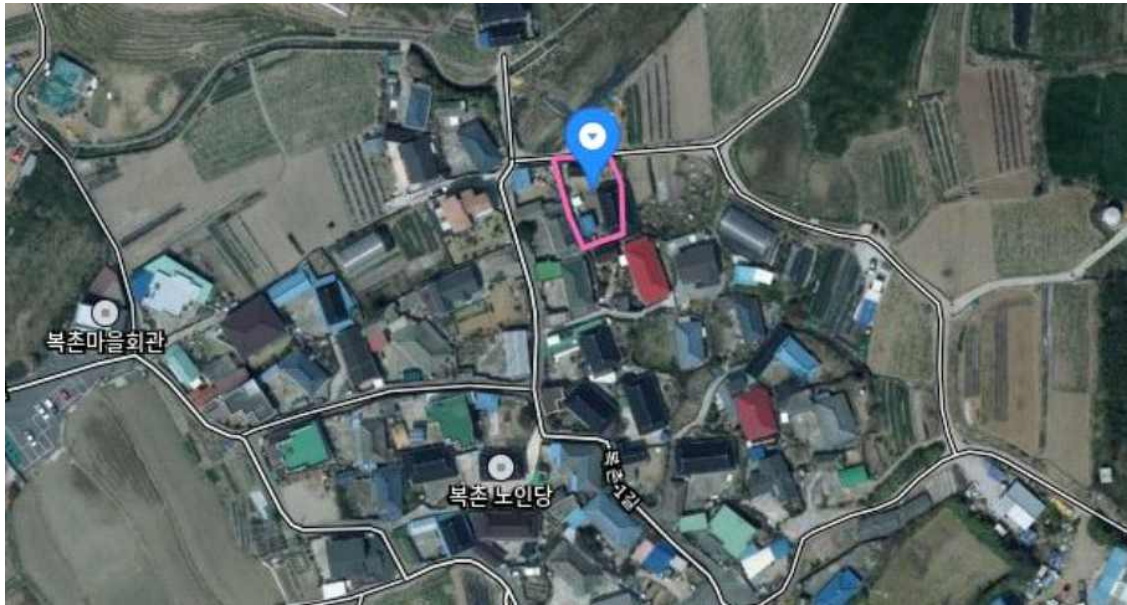

현 황 도

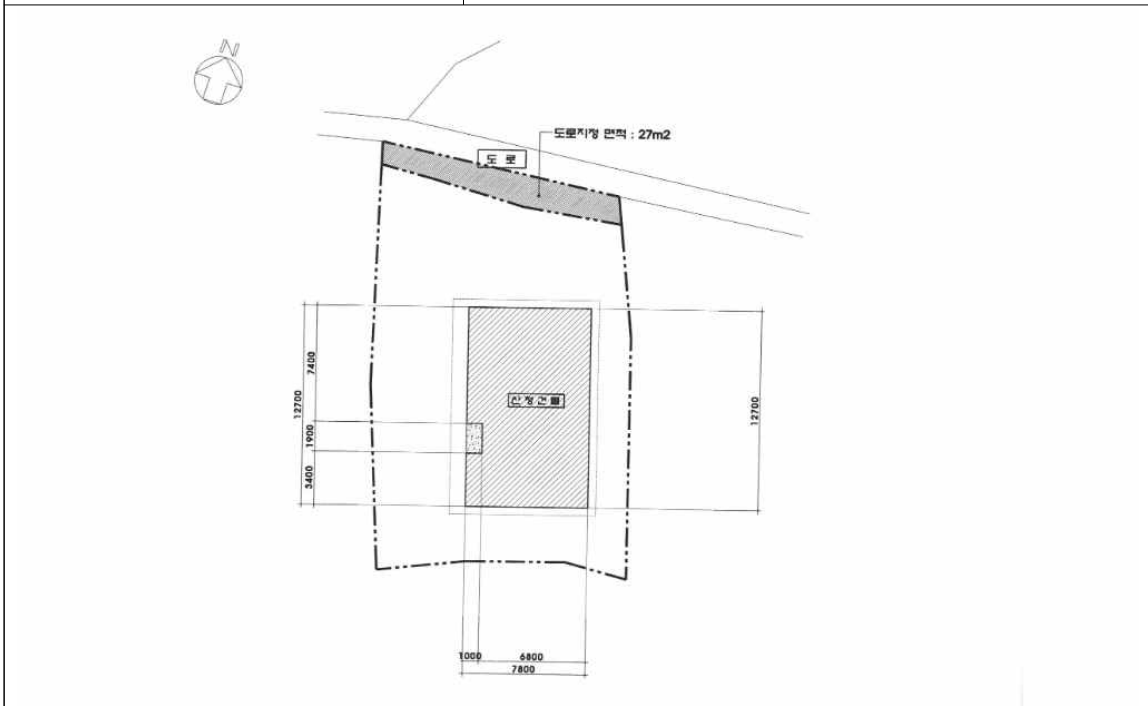

전문건설업 폐업 공고

전문건설업 폐업신고에 따라 신고사항을 「건설산업기본법」 제20조의2 (건설업의 폐업 등) 및 같은 법 시행규칙 제20조의3(건설업등록말소의 공고)에 따라 폐업 처리하였음을 다음과 같이 공고합니다.

2024년 12월 3일

여 수 시 장

1. 폐업대상 업체

| 상 호 | 영업 소재지 | 폐업대상 건설 업종 (등록번호) | 법인번호 (주민번호) | 폐업일자 | 폐업사유 |
|-------------------|-------------------|-------------------------------|----------------|-------------|------|
| 한국이앤씨(주) (박*훈) | 전남 여수시 중흥4로 23 | 기계설비.가스공사업 (여수 2018-10-04) | 200111-0396022 | 2024.12.03. | 회사사정 |

2. 공고 기간: 2024. 12. 3. ~ 2024. 12. 16.(14일)

3. 공고 장소: 여수시 홈페이지 및 시보

4. 기타

본 신고사항은 건설산업기본법 시행규칙 제20조의3(건설업 등록말소의 공고)에 따라 건설산업정보시스템(<http://www.kiscon.net>)에 공고되었음을 알려드립니다.

공유수면 점·사용 허가를 위한 이해관계자 등의 의견 수렴 공고

공유수면 점·사용 허가 신청이 접수됨에 따라「공유수면 관리 및 매립에 관한 법률」제8조제7항 및 동법 시행령 제9조의2제1항에 따라 이해관계자 등의 의견수렴을 위해 아래와 같이 공고하오니, 기한 내 의견을 제출해주시기 바랍니다.

2024. 12. 3.

여 수 시 장

1. 신청개요

| 신청인 | 점용·사용 장소 | 목적 | 면적 | 사용기간 |
|--------------------------|--|---|------|-----------------|
| (주)한국여수 해상풍력 [김현식] | 여수시 삼산면 손죽리 소거문도 동측 약 10km 이격 공유수면 [붙임 1 참고] (좌표: 34° 19' 02.42" N/ 127° 30' 12.95" E) | 해상풍력단지 건설사업을 위한 풍향 측정자료 수립 (해상풍향계측기 설치) | 962㎡ | 허가일로 부터 36개월 |

2. 공람장소, 공람기간

- 공람장소: 여수시 해양항만레저과
- 공람기간: 2024. 12. 3. ~ 12. 23.(20일간)

3. 의견제출기간 및 방법

- 제출내용: 공유수면에 풍향계측기 설치로 인한 해양환경, 생태계, 수산자원 및 자연경관에 미치는 영향이나 어업피해등의 의견 제출
- 제출기간: 2024. 12. 3. ~ 12. 23.(20일간)
- 제출방법: 의견제출서 서식에 맞추어 제출
- 제 출 처: 해양정책과(여수시 신월로 648, 4층) 또는 전자우편(pdean@korea.kr)
- 담 당 자: 공유수면관리팀 박정호

4. 기타 문의사항은 여수시 해양정책과(☎061-659-3971)로 문의주시기 바랍니다.

붙임 1 위치도

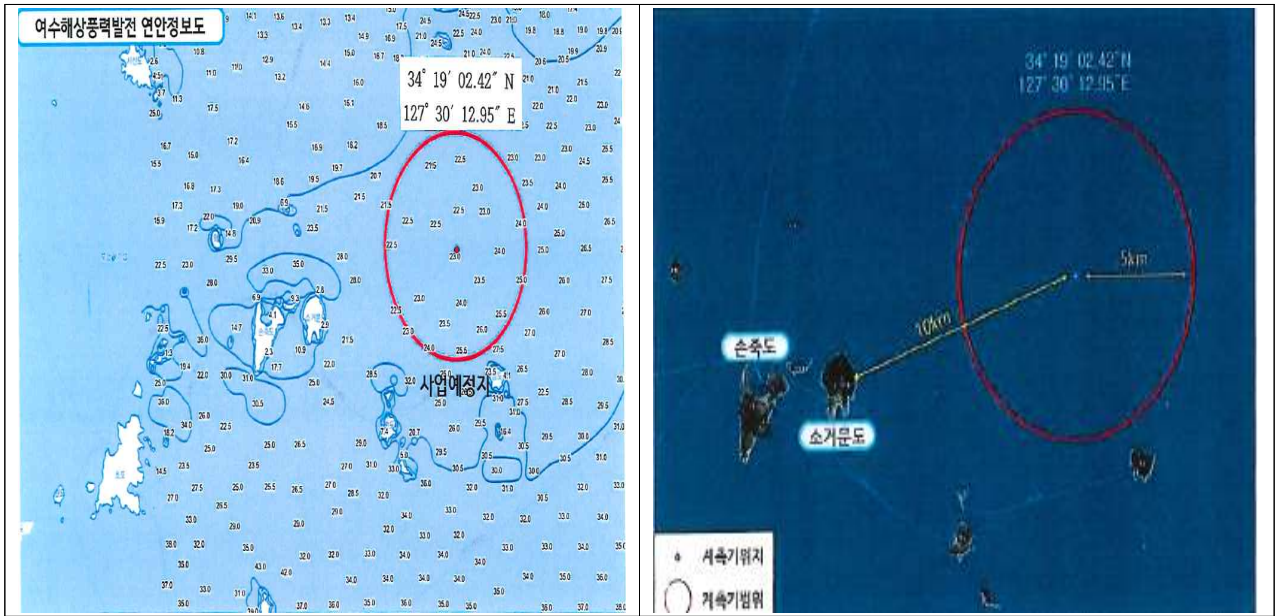

* 적색 점: 계측기 위치

* 적색 원: 계측기 계측 범위(5km)

공유수면 점·사용 승인을 위한 이해관계자 등의 의견 수렴 공고

공유수면 점·사용 승인 신청이 접수됨에 따라 「공유수면 관리 및 매립에 관한 법률」 제8조제7항 및 동법 시행령 제9조의2제1항에 따라 이해관계자 등의 의견수렴을 위해 아래와 같이 공고하오니, 의견이 있으신 분들은 기한 내 의견을 제출해주시기 바랍니다.

2024. 12. 3.

여 수 시 장

1. 신청개요

| 신청인 | 점용·사용 장소 | 목적 | 면적 | 사용기간 |
|-----------------|---|--------------------------|--------|------|
| 이순신해상풍력 주식회사 | 여수시 남면 두모리 산 176 경계로부터 남서측 약 9km (위·경도: 34-26-02.81N, 127-40-59.46E) | 여수 해양풍황계측기(이순신3) 설치공사 | 7,983㎡ | 3년 |

2. 공람장소, 공람기간

- 공람장소: 여수시 해양정책과
- 공람기간: 2024. 12. 3. ~ 2024. 12. 23.

3. 의견제출기간 및 방법

- 제출내용: 공유수면에 풍황계측기 설치로 인한 해양환경, 생태계, 수산자원 및 자연경관에 미치는 영향이나 어업피해등의 의견 제출
- 제출기간: 2024. 12. 3. ~ 2024. 12. 23.
- 제출방법: 의견제출서 서식에 맞춰 제출
- 제 출 처: 등기우편(여수시 신월로 648, 4층 해양정책과)
전자우편(pdean@korea.kr)
- 담 당 자: 공유수면관리팀 해수7급 박정호

4. 기타 문의사항은 여수시 해양정책과(☎061-659-3971)로 문의주시기 바랍니다.

□ 위치도

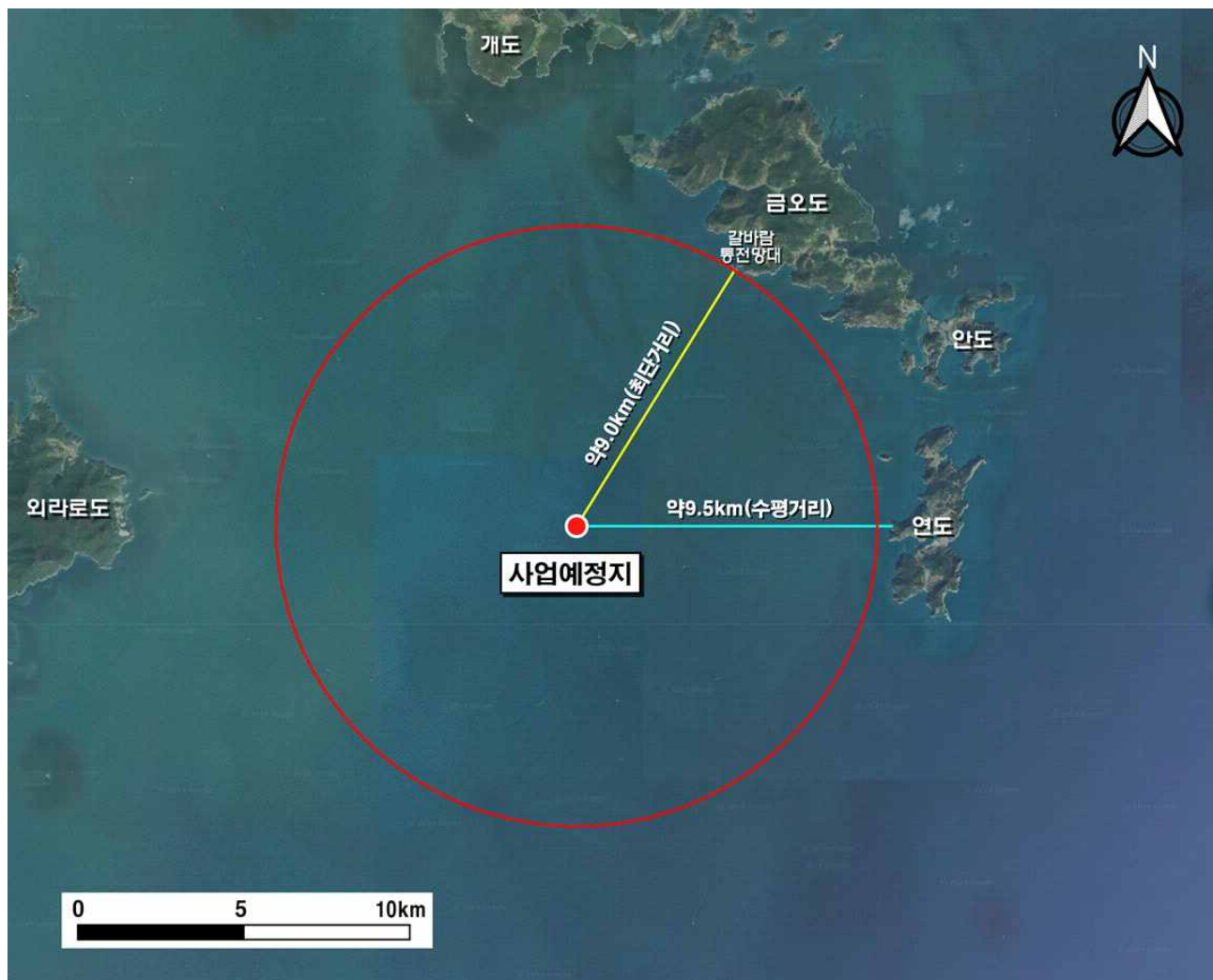

□ 사업 면적

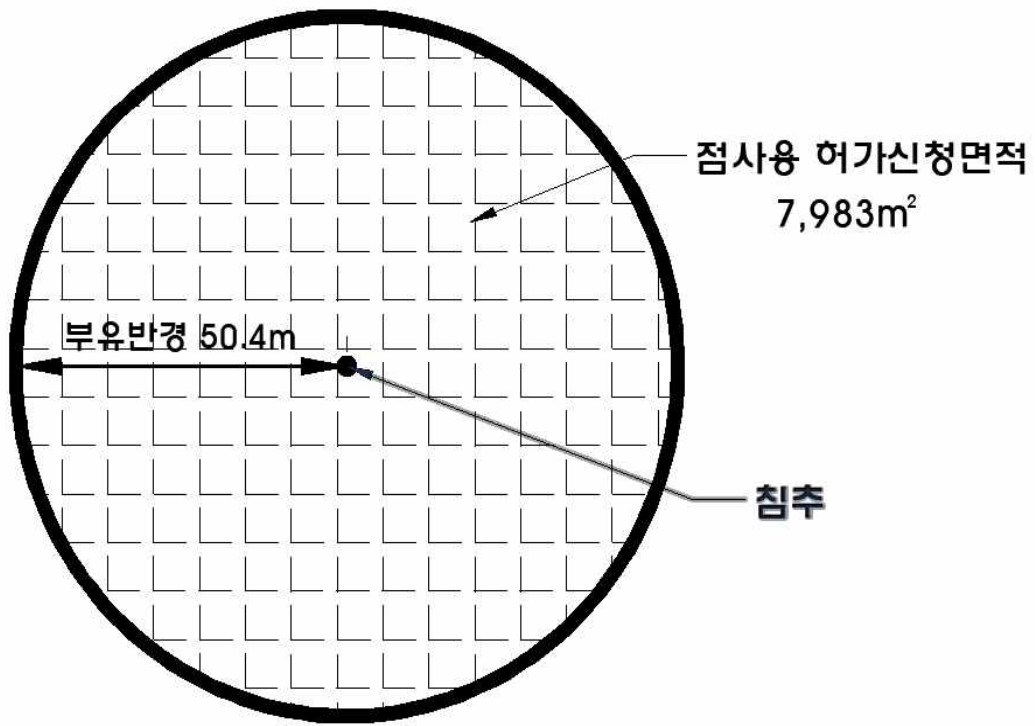

소하천 점용 변경허가 공고(중방천)

여수시 공고 제2024-3530호

「소하천정비법」제14조, 같은 법 시행령 제12조제2항 및 같은 법 시행규칙 제10조제2항에 따라 소하천시설의 점용을 변경허가하였음을 붙임과 같이 공고합니다.

2024년 12월 4일

여 수 시 장

| | | | | |
|---------------------|-------------|------------|---------------------|--|
| 시행자 (점용·사용자) | 상호 및 명칭 | 다음 허가내역 참조 | | |
| | 대표자 (성명) | | 주소 | |
| 소하천명 | | | | |
| 공사 (점용·사용) 개요 | 위치 | | | |
| | 면적 | | 폐천부지(廢川敷地) 예상 면적 | |
| | 기간 | | | |
| | 목적 및 사유 | | | |

열람서류

1. 실시설계도서
2. 위치도(축척 5만분의 1 지형도)

□ 허가내역

| 허가 번호 | 하천명 | 점용자 | | 점용내용 | | | | | 비 고 |
|----------|-----|--------------|----------------------|-----------------------------------|--------|---------|--------------------------|------------------------------|--------|
| | | 성명 | 주소 | 위치 | 면적(m²) | | 점용목적 | 점용기간 | |
| 2023-6 | 중방천 | 한국 바스프(주) | 여수시 여수산단2로 284 | 화치동 257, 월하동 200-148, 163번지 | 당초 | 3,063m² | 원료수송을 위한 사외관로 파이프랙 설치 | 1991. 11. 30. ~ 2028. 3. 24. | |
| | | | | | 변경 | 3,073m² | | | |

건설공사 안전점검 수행기관 지정 모집 공고

우리시 관내 건축공사현장에 대하여 투명하고 공정한 안전점검을 수행하고자 「건설기술진흥법」 제62조 및 같은법 시행령 제100조의2, 「건설공사 안전점검 업무수행지침」 제18조의 규정에 따라 건설안전점검 수행기관을 지정하고자 다음과 같이 모집 공고 합니다.

2024년 12월 3일

여 수 시 장

1. 공 고 명 : 건설공사 안전점검 수행기관 지정 모집 공고

2. 대상사업 내역

가. 사 업 명 : 웅천동 1728-2번지 근린생활시설 신축공사

나. 사업주체 : 임응호 외 1인

다. 시 공 자 : 엑스포종합건설(주)

라. 감 리 자 : 씨에이건축사사무소

마. 사업개요

1) 위 치 : 여수시 웅천동 1728-2번지

2) 대지면적 : 719.4㎡

3) 연 면 적 : 3,280.93㎡

4) 층 / 동 : 지하1층,지상8층/1동

5) 용 도 : 제1종근린생활시설(소매점,의원), 제2종근린생활시설(사무소)

5) 공사기간 : 2024. 11. 10. ~ 2025. 12. 30.

※ 주요공정계획서 별도 첨부

7) 순공사비 : 4,141,500,000원

8) 안전점검 비용 : 12,000,000원(VAT 별도)

바. 건축허가일 : 2022. 2. 24.

3. 안전점검 내용(과업내용)

가. 점검종류

- 향타기를 사용하는 건설공사(2회)
- 높이 2미터 이상 흙막이지보공(2회)
- 높이 5미터 이상 거푸집동바리(2회)
- 높이 31미터 이상 비계(2회)
- 합벽지지대(2회)

나. 점검시기 : 현장협의

다. 안전점검은 「건설기술진흥법」, 「건설공사 안전관리 업무수행 지침」 등 관계 규정의 점검기준을 따르며, 점검 완료 후 종합보고서를 작성·제출.

※ 본 과업의 범위는 건설기술진흥법 제62조 및 같은법 시행령 제100조 제1항 1, 3 및 4호, 건설기술진흥법 시행령 제101조의 2에 따른 안전점검으로, 본 공고문에 명시되지 않은 사항은 관계법령에 따라 시행함.

4. 신청자격 및 결정방법

가. 신청자격 : 여수시 건설안전점검 수행기관 명부에 등록된 업체

※ 등록명부 공고 : 여수시 공고 제2024-2210호

나. 결정방법

- 1) 「여수시 건설공사 안전점검 수행기관 세부평가 기준」[별표1]에 따른 사업수행 능력 및 제안가격을 평가하여 최종평가 평점이 가장 높은 신청자를 선정함.
단 신청업체가 1개사일 경우에는 그 업체를 지정하여 시공사에 통보함.

【최종평가】

| 평가항목 | 기 준 | 심 사 방 법 |
|------|------|---------------|
| 수행능력 | 10점 | 평점=평가점수 X 10% |
| 수행가격 | 90점 | |
| 합 계 | 100점 | |

- 2) 당해 안전점검 수행기관의 최고 평가점수가 동일한 경우에는 추첨을 통해 안전점검 수행기관을 지정함.
- 3) 시공자와 지정된 수행기관은 통보일로부터 7일 이내에 계약을 체결하여야 하며, 계약 체결 가격은 지정된 업체의 제안 가격임.

5. 응모신청서 제출일시 및 방법

가. 접수기간 : 2024. 12. 5.(목) 09:00 ~ 12. 9.(월) 18:00

나. 접수방법 : 방문접수 또는 우편접수

다. 제출서류

- 1) 안전점검 수행기관 지정신청서 1부[서식1]
- 2) 안전점검 수행기관 자기평가서 1부[서식2]
- 3) 안전점검 수행기관 가격제안서[서식3]

- 가격제안가 하한률 : 안전점검 비용의 87.745%

※ 수행가격 제안가가 하한률 미만일 경우, 심사대상에서 제외함.

**가격제안 최저가를 참고하여 가격제안서 작성 후 봉투에 넣고
밀봉한 경계선 부분에 회사 법인 인감을 날인하여 제출 바랍니다.**

- 4) 서약서 1부[서식4]

6. 개찰일시 : 2024. 12. 10.(화) 이전 개별 통보(우선순위 1개 업체만 통보)

* 우선순위 업체(1,2순위)의 점수가 동일 할 경우 2개 업체 통보

7. 사실확인 서류 제출기간(개별 통보 받은 업체에 한함.)

가. 제출기간 : 2024. 12. 11.(수) ~ 12. 13.(금)

나. 제출서류(사실확인 서류)

- 1) 건설기술인 경력증명서 또는 건설기술인 보유증명서 각 1부.
- 2) 안전점검 수행실적 각 1부.(건축공사장 안전점검 실적과 기존건축물 안전점검 실적을 구분하여 제출)
- 3) 신용평가 등급 확인서 1부.
- 4) 행정제재 유무 확인서 1부.

※ 제출서류는 모집공고일 이후에 발급 또는 작성된 것 제출.

※ 사실 확인 서류는 [별첨 1]의 양식을 작성하고, 증빙서류를 첨부하여 원본 1부를 아래 내용에 따라 제출하여야 함.

(1) 좌측제본(크기 A4), 견출지로 항목 구분 (2) 색상 : 표지 백색, 간지 색지

8. 열람 및 이의신청

가. 기 간 : 2024. 12. 10.(화) 10:00~ 17:00까지

나. 열람방법 : 여주시청 허가과 방문 열람을 원칙으로 함.

(대표자 또는 위임장을 제출한 대리인에 한하며, 서류 복사는 불가함.)

다. 이의신청 방법 : 반드시 서면(문서)으로 육하원칙에 의거 구체적으로 작성하여야 함.

9. 유의사항

가. 제출된 서류는 일체 반환하지 않으며, 응모서류가 거짓 또는 그 밖의 부정한 방법으로 작성된 것으로 판명된 때에는 안전점검 수행기관 명부에서 제외하고 안전점검 수행기관 지정결정을 취소할 수 있습니다.

- 나. 세부일정은 추진상황에 따라 다소 변경될 수 있습니다.
- 다. 제출된 서류에 한하여 평가하며, 제출된 서류의 누락·오기 등으로 인한 불이익은 신청자에게 있고, 수행기관으로 지정되지 아니한 신청자에게는 지정결과를 별도 통보하지 않습니다.
- 라. 응모서류가 접수된 이후에는 교환 또는 수정이 불가하오니 정확히 작성·제출하여야 하며, 자기평가서 기재 내용과 증빙자료가 상이할 경우 지정권자가 판단하여 평가합니다.
- 마. 신청서류 및 이의신청에 따른 사실여부 등을 확인하기 위하여 지정신청자에게 증빙자료를 요구(전화)할 수 있으며, 소명 또는 증빙자료를 요구한 후 24시간 이내 제출하지 못할 경우, 해당 항목은 “0” 점 처리합니다.
- 바. 안전점검 수행기관 지정 이후 사업계획변경 등으로 사업비의 증감이 발생한 경우, 지정 당시의 기준에 따라 당사자간 점검비용을 정산하여야 합니다.
- 사. 본 공고문에 명기되지 않은 사항에 대해서는 「건설기술진흥법」 및 「건설공사 안전관리 업무수행 지침」 규정을 우선 적용합니다.
- 아. 기타 자세한 사항은 여수시 허가과(☎061-659-4101)에 문의하여 주시기 바랍니다.

- 붙임 1. 여수시 건설공사 안전점검 수행기관 세부평가 기준 및 서식 1부
 2. 공정표 1부(별첨). 끝.

[서식1]

안전점검 수행기관 지정 신청서

※ 색상이 어두운 난은 신청인이 작성하지 아니하며, []에는 해당하는 곳에 √ 표를 합니다.

| | | | | |
|-----------|------------|----------------------|--------|--|
| 접수번호 | | 접수일자 | | |
| 신청인 | 상호 또는 법인명칭 | | 법인등록번호 | |
| | 소재지 | | 전화번호 | |
| | 대표자 | | 생년월일 | |
| 신청 사업명 | | | | |
| 직무분야 | | 건축분야 [] 종합분야 [] | | |

「건설기술 진흥법 시행령」 제100조의2조 및 「건설공사 안전관리 업무수행지침」 제18조제7항에 따라 안전점검 수행기관의 지정을 신청합니다.

년 월 일

신청인

(서명 또는 인)

여 수 시 장 귀하

| | | |
|----------------------|---|---------------|
| 신청인 (대표자) 제출서류 | 1. 안전점검 수행기관 지정 신청서 1부 [서식1] 2. 안전점검 수행기관 자기평가서 1부 [서식2] 3. 안전점검 수행기관 가격제안서 1부 [서식3] 4. 서약서 1부 [서식4] | 수수료 없음 |
|----------------------|---|---------------|

[서식2]

안전점검 수행기관 세부평가 기준 및 자기평가서

1. 사업수행능력

| 평 가 항 목 | 배점범위 | 세부기준 및 배점 | | 비고 |
|----------------------------|------|--|----|----|
| 1.참여 기술인 | 50 | 소 계 | 50 | |
| | | · 특급기술자: 7점 × 인원 | | |
| | | · 고급기술자: 5점 × 인원 | | |
| | | · 중급기술자: 3점 × 인원 | | |
| | | · 초급기술자: 1점 × 인원 | | |
| 2.유사용역 수행실적 (최근5년간) | 40 | 소 계 | 40 | |
| | | · 건축공사장 안전점검 수행실적 - 실적당 2점 × 개소 | 25 | |
| | | · 건축물 안전점검 수행실적 - 실적당 1점 × 개소 | 15 | |
| 3.점검·진단 평가결과 | 5 | · 참여업체가 입찰공고일로부터 최근 1 년간 「시설물의 안전 및 유지관리에 관한 특별법」 제18조의 제1항에 따라 시정 또는 부실의 점검·진단 평가결과 처분을 받은 경우 0점 처리 | 5 | |
| 4.신용도평가 (신용평가등급 확인서) | 5 | · A- 이상 | 5 | |
| | | · BBB- 이상 | 4 | |
| | | · BB- 이상 | 3 | |
| | | · B- 이상 | 2 | |
| | | · CCC+ 이하 | 1 | |
| | | · 미제출 | 0 | |
| 총 계 | 100 | 평점 : 평가점수 × 10% | | |

1. 보유기술인은 건설기술인 경력증명서 상 **직무분야 건축, 토목 및 안전관리에 한함**(중복 불인정)
2. 유사용역 수행실적은 공고일 기준 최근 5년 이내 건축공사장 정기안전점검, 정밀안전점검, 초기점검 또는 공사재개 전 안전점검을 수행 완료한 실적에 한함(**1개소 현장 2회 실시하더라도 1개소 인정**)

2. 수행가격

| 평 가 항 목 | 세부기준 및 배점 | | | | 비고 |
|------------|----------------|--------|-------------------|------------|----|
| | | 1억원 이상 | 1억원 미만 5천만원 이상 | 5천만원 미만 | |
| 제안가격 | · 예정가격 1번째 근접 | 70 | 80 | 90 | |
| | · 예정가격 2번째 근접 | 65 | 75 | 85 | |
| | · 예정가격 3번째 근접 | 60 | 70 | 80 | |
| | · 예정가격 4번째 근접 | 55 | 65 | 75 | |
| | · 예정가격 5번째 근접 | 50 | 60 | 70 | |
| | · 예정가격 6번째 근접 | 45 | 55 | 65 | |
| | · 예정가격 7번째 근접 | 40 | 50 | 60 | |
| | · 예정가격 8번째 근접 | 35 | 45 | 55 | |
| | · 예정가격 9번째 근접 | 30 | 40 | 50 | |
| | · 예정가격 10번째 근접 | 25 | 35 | 45 | |
| | · 예정가격 11번째 근접 | 20 | 30 | 40 | |
| | · 예정가격 12번째 근접 | 15 | 25 | 35 | |
| | · 예정가격 13번째 이하 | 10 | 20 | 30 | |

1. 제안가격이 같을 경우 공동점수를 인정하며, 차 순위 신청자는 공동점수 신청자 수 이후 점수를 산정
2. 예정가격산정은 다음과 같이 한다.
 - 참여업체 수 3개소 이하 : 평균 수행가격 제안가
 - 참여업체 수 4개소 이상 : 평균 수행가격 제안가 (최고, 최저 수행가격은 제외)
3. 예정가격의 근접한 순서는 예정가격과 제안가격 차이의 절대값을 이용하여 산정
4. 최고가와 최저가를 제시한 기관도 평가대상에 포함됨.

【최종평가】

| 평가항목 | 기 준 | 심 사 방 법 |
|------|------|---------------|
| 수행능력 | 10점 | 평점=평가점수 X 10% |
| 수행가격 | 90점 | |
| 합 계 | 100점 | |

[서식3]

안전점검 수행기관 가격제안서

| | | | | |
|------|---------------|---|--------|------------|
| 가격내용 | 사 업 명 | | | |
| | 제안가격 | 금 | 원정(₩ | 원정) ※부가세별도 |
| 신청자 | 상호 또는 법인명칭 | | 법인등록번호 | |
| | 주 소 | | 전화번호 | |
| | 대 표 자 | | 생년월일 | |

본인은 「건설기술진흥법」 제62조, 같은 법 시행령 제100조의2 및 「건설공사 안전관리 업무수행 지침」 규정에 의하여 안전점검 수행기관으로 지정받기 위하여 상기와 같이 안전점검 수행비 가격 제안서를 제출하며, 안전점검 수행기관으로 지정된 경우 업무를 성실히 수행할 것을 약속합니다.

가격제안 최저가를 참고하여 가격제안서 작성 후 봉투에 넣고
밀봉한 경계선 부분에 회사 법인 인감을 날인하여 제출 바랍니다.

년 월 일

신청자(대표자) (서명 또는 인)

여 수 시 장 귀하

[서식4]

서 약 서

□ 사 업 명 :

본인이 상기 건설공사의 안전점검 수행기관 지정을 신청함에 있어,

자기평가서는 「건설기술 진흥법」, 「건설공사 안전관리 업무수행 지침」 및 당해 안전점검 수행 기관 지정 모집공고에서 정한 제반 규정을 숙지하고 동 규정에 적합하게 작성·제출되었음을 확인하며, 제출된 신청자 평점 중 “허위·거짓 등”의 방법에 의하여 작성된 경우에는 실격처리하고 관련 협회에 이 사실을 통보하는 것에 동의하며,

제출한 자료는 사실과 틀림이 없음을 확인하며, 만일 안전점검 수행기관 지정에 영향을 주는 사항이 본인의 고의나 과실로 사실과 다르게 작성된 경우에는 관련규정에 의거 참가 제한, 벌 점부여 및 부정행위 안전점검 수행기관 지정 등의 행정처분 등 불이익을 받을 수 있음을 확인 하며 이에 따른 민·형사상 모든 책임을 감수하겠으며, 향후 안전점검 수행기관으로 지정될 경우 관계법령에 따라 성실히 업무를 수행할 것을 서약합니다.

년 월 일

업 체 명 :

대 표 자 : (인)

여 수 시 장 귀하

여수시 후원명칭 사용승인에 관한 규정을 이에 발령한다.

2024년 11월 28일

여수시장

정기명



여수시 훈령 제 421 호

붙임 여수시 후원명칭 사용승인에 관한 규정 1부.

여수시 후원명칭 사용승인에 관한 규정

제1조(목적) 이 규정은 여수시 후원명칭 사용을 승인함에 있어 승인대상, 신청절차 및 승인기준 등을 정하는 것을 목적으로 한다.

제2조(정의) 이 규정에서 사용하는 용어의 뜻은 다음과 같다.

1. “후원명칭”이란 여수시(이하“시”라 한다) 소관 업무와 관련된 문화, 체육, 관광, 학술행사 등 각종 행사에 사용되는 시의 명칭, 심벌마크, 브랜드 슬로건 등을 말한다.
2. “소관부서”란 당해 행사와 관련된 업무를 처리하는 부서를 말한다.
3. “총괄부서”란 후원명칭 사용승인에 관한 현황을 총괄 관리하는 부서를 말한다.

제3조(승인대상 행사) ① 후원명칭을 사용할 수 있는 행사는 다음과 같다.

1. 국가기관이나 지방자치단체가 주최 또는 주관하는 행사
2. 국가기관 또는 지방자치단체가 예산이나 인력 등을 지원하여 기관 또는 법인·단체가 주최하는 행사
3. 법인 또는 법령에 따라 등록된 단체가 주최하는 행사로서 본래의 사업목적에 부합되는 행사
4. 그 밖에 제1호부터 제3호 외의 기관 또는 법인·단체가 주최하는 행사로서 여수시장(이하“시장”이라 한다.)이 필요하다고 인정하는 행사

② 제1항 각 호에 해당하는 행사는 공익목적의 비영리 행사이어야 한다. 다만, 행사의 원활한 추진을 위한 참가비 등을 징수하거나 기념품 등을 제공하는 경우에는 예외로 할 수 있다.

제4조(사용승인 신청) ① 후원명칭을 사용하고자 하는 자(이하 “신청인”이라 한다.)는

행사 개최 20일 전까지 다음 각 호의 서류를 갖추어 소관부서의 장에게 신청해야 한다.

1. 후원명칭 사용승인 신청서(별지 제1호 서식)
 2. 행사계획서(신청서상에 기재된 내용, 참가자의 참가조건, 입장료, 물품 판매 여부, 행사 안전대책 등에 관한 내용을 포함)
 3. 기관 또는 법인·단체 현황(연혁, 주요사업, 설립목적 등을 포함)
 4. 기관 또는 법인·단체 설립허가서 또는 등록증 사본
 5. 그 밖에 행사와 관련하여 필요하다고 인정되는 서류
- ② 제1항에도 불구하고 제3조제1항제1호 또는 제2호에 해당하여 후원승인을 받은 행사를 개최하는 경우에는 제1항제1호부터 제5호의 서류를 생략할 수 있다.

제5조(사용승인 기준 및 관리) ① 후원명칭 사용승인 신청을 받은 소관부서의 장은 다음 각 호의 사항을 종합적으로 검토하여 후원명칭 사용승인 여부를 결정해야 한다.

1. 제3조 규정의 승인대상 행사에 해당하는지 여부
 2. 행사를 주최하는 기관 또는 법인·단체의 건전성, 공익성 여부
 3. 행사 내용의 안전성, 건전성, 시정 업무 관련성 여부
 4. 행사 내용의 충실성 여부(단순 공연, 기관·법인·단체 또는 개인 홍보, 정치적 목적 등)
 5. 그 밖에 영리목적의 참가비 징수, 특정 물품구입 요구 등 각종 부조리나 사회적 물의를 일으킬 소지가 있는지 여부
- ② 제3조제1항제1호 또는 제2호에 해당하는 행사는 소관부서의 업무 추진 및 행정지원계획 등을 근거로 후원명칭 사용승인을 받은 것으로 본다.
- ③ 소관부서의 장은 제1항에 따른 후원명칭 사용을 승인하는 경우에는 신청인에게 별지 제2호 서식에 따라 통보해야 하며, 공익목적을 위하여 필요한 경우에는 조건을 부여할 수 있다.
- ④ 소관부서의 장은 필요한 경우 후원명칭이 승인된 범위를 벗어나서 사용되지 않도록 행사진행 과정을 지도·점검할 수 있다.

제6조(결과보고 등) ① 후원명칭 사용승인을 받은 자는 행사 종료 후 15일 이내에 다음 각 호의 사항을 포함하여 별지 제3호 서식에 따른 결과보고서를 소관부서의

장에게 제출해야 한다.

1. 후원명칭 사용 내용
2. 행사 세부내용 및 결과
3. 안전사고 유무 등 그 밖에 행사에 따른 특이사항

② 후원명칭 사용승인을 받은 자가 시장의 승인사항을 변경하고자 하는 경우에는 그 변경 내용과 사유를 사전에 보고하도록 해야 한다.

제7조(승인취소) ① 후원명칭 사용승인을 받은 자가 행사진행 과정에서 허위·과장 홍보, 참가비 징수, 특정 물품구입 요구 등 승인조건을 위반하거나 사회적으로 물의를 일으킨 경우에는 후원명칭 사용승인을 취소할 수 있다.

② 제1항에 따라 후원명칭 사용을 취소하려는 경우에는 취소를 결정하기 전에 소명자료를 제출하게 하거나, 소명기회를 주어야 한다.

③ 소관부서의 장은 제1항에 따라 후원명칭 사용승인을 취소한 때에는 승인조건 위반 내용 및 승인취소 사실을 즉시 총괄 부서에 통보해야 한다.

④ 제1항의 규정에 해당하거나 여수시 명의의 후원명칭을 사칭한 경우에는 향후 3년의 기간 동안 후원명칭 사용을 승인하지 아니할 수 있다.

제8조(기록의 유지 및 관리) ① 소관부서의 장은 후원명칭 사용승인과 관련된 서류를 「공공기록물 관리에 관한 법률」에 따라 보존해야 하며, 후원명칭 사용승인 즉시 별지 제2호 서식에 따른 「여수시 후원명칭 사용승인서」 사본을 총괄부서의 장에게 통보해야 한다.

② 총괄부서의 장은 별지 제4호 서식에 따른 「여수시 후원명칭 사용승인 대장」을 작성·비치해야 한다.

부 칙

이 규정은 발령한 날부터 시행한다.

[별지 제1호 서식]

| 여수시 후원명칭 사용승인 신청서 | | | | | |
|---|-------|--|-----------------|---------|-----------------------|
| 신 청 기 관 (법 인 단 체) | 명 칭 | | | | |
| | 소 재 지 | | | | |
| | 대 표 자 | 성 명 | | 생 년 월 일 | |
| | 담 당 자 | 성 명 | | 생 년 월 일 | |
| | 연 락 처 | 전 화 | | 팩 스 | |
| | | E - M a i l | | | |
| 행 사 개 요 | | | | | |
| 행 사 명 | | | | | |
| 행 사 목 적 | | | | | |
| 주 요 행 사 내 용 | | | | | |
| 안 전 대 책 | | ※ 종합적인 안전대책 세부 계획(소방시설, 안전요원), 보험 가입 여부 등 포함 | | | |
| 주 최 / 주 관 기 관 (법 인 · 단 체) | | | | | |
| 후 원 (예 정) 기 관 (법 인 · 단 체) | | ※ 여수시 이외 다른 후원기관 기재 | | | |
| 행 사 일 시 | | | | | |
| 행 사 장 소 | | | | | |
| 참 석 대 상 | | 명 | 참 석 인 원 (추 정) | | 명 |
| <p>위 행사에 대하여 「여수시 후원명칭 사용승인에 관한 규정」 제4조에 따라 후원명칭 사용승인을 신청합니다.</p> <p style="text-align: center;">년 월 일</p> <p style="text-align: center;">신청인(기관·법인·단체명) 대표자 ○○○ (직인)</p> <p>여수시장 귀하</p> | | | | | |
| <p>※ 불임서류</p> <p>1. 행사계획서(신청서상 기재된 내용, 참가자의 참가조건, 입장료, 물품판매 여부, 행사 안전대책 등에 관한 내용을 포함) 1부</p> <p>2. 기관·단체 또는 법인 현황(연혁, 주요사업, 설립목적 등 포함)</p> <p>3. 기관·단체 또는 법인 설립허가서 또는 등록증 사본 1부</p> <p>4. 그 밖에 행사와 관련하여 필요하다고 인정되는 서류</p> | | | | | <p>수수료</p> <p>없 음</p> |

[별지 제2호 서식]

| 여수시 후원명칭 사용승인서 | | | | | | |
|---|--------------------|---|--|-----|---------|--|
| 신 청 기 관 (법 인 · 단 체) | 명 칭 | | | | | |
| | 소 재 지 | | | | | |
| | 대 표 자 | 성 명 | | | | |
| | 담 당 자 | 성 명 | | | | |
| | 연 락 처 | 전 화 | | 팩 스 | | |
| 승 인 사 항 및 승 인 조 건 | | | | | | |
| 승 인 사 항 | 행 사 명 | | | | | |
| | 행 사 일 시 | | | | 행 사 장 소 | |
| | 행 사 내 용 | | | | | |
| | 사 용 기 간 | | | | | |
| | 사 용 범 위 | ◦ 여수시 명의의 후원명칭, 심벌마크, 브랜드 슬로건 등 사용 범위 기재 | | | | |
| 승 인 조 건 | 금 지 및 제 한 행 위 | ◦ 허위·과장 홍보 금지 ◦ 영리목적의 참가비 등 금전 수수 금지 ◦ 특정 물품구입 요구 금지 ◦ 기타 추가 금지·제한사항1) | | | | |
| | 승 인 사 항 변 경 보 고 | ◦ 승인사항을 변경하고자 하는 경우 그 변경 내용과 사유를 사전에 여수시장에게 보고해야 함. | | | | |
| | 결 과 보 고 | ◦ 행사 종료 후 15일 이내에 행사 개최 결과를 여수시장에게 보고해야 함. (별지 제3호 서식) | | | | |
| | 유 의 사 항 | ◦ 승인조건을 위반하는 경우 후원명칭 사용승인을 취소하고, 승인취소일로부터 향후 3년의 기간 동안 후원명칭 사용을 승인하지 아니할 수 있음. | | | | |
| <p>「여수시 후원명칭 사용승인에 관한 규정」 제5조에 따라 위 행사에 대한 여수시 후원명칭 사용을 승인합니다.</p> <p style="text-align: center;">년 월 일</p> <p style="text-align: center;">여 수 시 장 (직인)</p> <p>○○○○기관(법인·단체) 귀중</p> | | | | | | |

주1) 「승인조건」란의 금지·제한사항은 소관부서가 행사의 특성에 맞게 추가 기재 가능

[별지 제3호 서식]

| 행사 결과보고서 | |
|---|---|
| 행 사 명 | |
| 행 사 일 시 | |
| 행 사 장 소 | |
| 주 최 / 주 관 기 관 (법 인 · 단 체) | |
| 후 원 기 관 (법 인 · 단 체) | |
| 참 여 인 원 | |
| 후 원 명 칭 사 용 내 용 | |
| 행 사 세 부 내 용 (결 과 포 함) | ※ 행사진행 경과 등 |
| 특 이 사 항 | ※ 안전사고 유무, 행사진행 과정 중 특이한 내용, 성과(기대효과), 건의 사항 등 |
| <p>위와 같이 행사 결과를 제출합니다.</p> <p style="text-align: right;"> 년 월 일 신청인(기관·법인·단체명) ○○○ (서명 또는 인) 여수시장 귀하 </p> | |

[별지 제4호 서식]

여수시 후원명칭 사용승인 관리대장

| 일련 번호 | 승인 일자 | 승 인 문서번호 | 행 사 현 황 | | | | | 담당자 | 비고 |
|----------|----------|-------------|---------|----------------------|-----|-----|------|-----|----|
| | | | 행 사 명 | 주최 / 주관 기관(법인·단체) | 일 시 | 장 소 | 주요내용 | | |
| | | | | | | | | | |
| | | | | | | | | | |
| | | | | | | | | | |
| | | | | | | | | | |
| | | | | | | | | | |
| | | | | | | | | | |
| | | | | | | | | | |
| | | | | | | | | | |
| | | | | | | | | | |
| | | | | | | | | | |
| | | | | | | | | | |
| | | | | | | | | | |
| | | | | | | | | | |