제 2024 - 23호 2024년 12월 11일	미 평 동 회 보	【시 정 방 침】 소통화합 열린도시 인재육성 산업도시 문화예술 복지도시 해양관광 휴양도시 기후변화 선도도시

남해안 거점도시 미항여수

더불어 함께하는 행복한 미평동

여수시 남성은
가사를 분담합니다!

성실여수

청렴韓세상 부패 Zero, Clean 여수

회람										

※ 본 회보는 공문서로 효력을 갖습니다.

목 차

Ⅰ. 회 의 자 료

1 행정민원팀 소관 7

2 복지지원팀 소관 16

3 맞춤형복지팀 소관 20

Ⅱ. 붙임자료 23

Ⅲ. 시정 홍보 자료 43

Ⅳ. 참 고 사 항 69

Ⅱ 회 의 자 료

행정민원팀 소관

1 2025년 설 명절 도래 전 미평동 반장 정비 안내

[담당자 : 김승현 ☎659-1513]

「여수시 리·통·반 설치 및 운영 조례 시행규칙」 및 「여수시 이장·통장·반장 임명에 관한 규칙」에 따라 미등록 주민등록 대상자 또는 사망, 전출 반장에 관하여 2025년 1월 설 명절 도래 전까지 집중 정비 관리

□ 추진개요

○ 기　　간 : (집중) 2024. 12. ~ 2025. 1. / 연중 수시

○ 사　　유

- 2025년 1월 설 명절 도래 전 위촉 반장에 대한 결격사항 사전 점검
- 사망자, 전출자 및 개인사유로 반장직을 해임하고자 하는 자에 대해 상시 정비

※ (반장수당) 명절 도래 시 수당 25,000원 지급/ 설, 추석(연 2회)

○ 방　　법 : 소관 통장을 통한 반장추천서 및 사직서 징구

- 관할구역 소관 통장은 지역 내 신망이 두텁고 활동력이 강한 사람을 동장에게 추천 가능하므로 통장 수행에 필요한 사람을 적극 추천

□ 협조사항

○ 해당 관할 구역 내 반장의 사망 또는 전출 사항을 수시로 확인(명단 확인)

* 현임 반장 유임사항(유지, 사직 등)에 대해서는 통장 경유 2025년 1월중 취합 예정

○ 반장추천서 및 사직서를 받아 총무 담당자에게 전달(연중 수시)

2 「여수시의회 작은갤러리」 지역작가 전시 홍보

[담당자 : 김승현 ☎659-1513]

□ 전시개요

○ 기　　간 : 2024. 12. 3.(화) ~ 12. 31.(화)

○ 관람시간 : (월~일) 09:00~18:00 / 점심시간 휴무(12:00~13:00)　* 관람료 무료

○ 장　　소 : 여수시의회 청사 로비(여수시 여서1로 101)

○ 전시작품 : 기록사진 및 한국화

- 여수를 기록하고 보존(매년 동을 선정하여 전시)
- 눈이 오지 않은 여수의 겨울이야기

□ 협조사항 : 전시 작품에 관심 있는 지역민이 관람할 수 있도록 홍보

3 2025년도 공공체육시설 관리 기간제근로자 채용 모집 홍보

[담당자 : 김승현 ☎659-1513]

□ 채용개요

○ 채용인원 : 8명/ 채용분야 참고

○ 접수기간 : 2024. 12. 11. ~ 12. 13. ※ (공고) 2024. 12. 4. ~ 12. 11.

○ 응시자격 : 공고일 기준 55세 이상(1969.12.4. 이전 출생자)의 근로 능력자 + 주민등록상 주소지가 여수시로 되어 있는 자

○ 보 수 : 10,030원/시급(법정 최저임금), 생활임금 보전수당 지급, 주휴수당 및 연차(유급휴가) 지급, 4대 사회보험 가입

○ 접수방법 : 방문, 전자우편(jms1219@korea.kr), 팩스(061-659-5809)

○ 접수장소 : 진남관리사무소/ 여수시 진남체육관길 74(오림동)

○ 문 의 처 : 여수시 체육지원과 진남관리팀(☎ 659-4682)

□ 채용분야

채용분야	인원	주요업무	근무기간
진남테니스장 등 공공체육시설 관리	2	대관 업무보조 및 테니스장 일원 환경정비	2025. 1. 1. ~ 5. 25. · 일 8시간(06:00~15:00 또는 14:00~23:00) · 주 5일(토·일·공휴일 포함)
배드민턴, 야구장 등 공공체육시설 관리	3	대관 업무보조 및 배드민턴, 야구장 일원 환경정비	2025. 1. 1. ~ 10. 19. · 일 8시간(06:00~15:00 또는 13:00~22:00) · 주 5일(토·일·공휴일 포함)
진남체육공원 환경정비	1	진남체육공원 내 구장별 화장실 청소 등 환경정비	2025. 1. 1. ~ 10. 19. · 일 8시간(09:00~18:00) · 주 5일(월~금)
국동복합구장 시설물 관리	1	국동 복합체육시설 관리 및 환경정비	2025. 1. 1. ~ 11. 16. · 일 8시간(09:00~18:00) · 주 5일(토·일·공휴일 포함)
돌산체육관 시설물 관리	1	돌산체육관 시설물 관리 및 환경정비	2025. 1. 1. ~ 12. 26. · 일 8시간(09:00~18:00) · 주 4일(월~금 근무, 목요일 휴무)

□ **협조사항** : 공공체육시설 기간제근로에 관심 있는 지역민들에게 널리 홍보

【붙임 1】 공고문(p 25)

4 2025년도 적십자회비모금 납부 협조

(담당자 : 김승현 ☎659-1513)

□ 적십자 회원 모집 및 회비모금 추진근거

○ 대한적십자사 조직법 제6조 및 대한적십자사 정관 제36조, 적십자회비 결정 및 모금에 관한 사무처리지침에 따라 중앙위원회 의결사항

□ 회원모집 및 회비모금 실시개요

○ 모금기간

- (집중모금) 2024. 12. 1. ~ 2025. 3. 31.
- (연중모금) 2024. 12. 1. ~ 2025. 11. 30.

○ 실시지역 : 전 국

○ 회원모집대상

- 모집대상 : 전 국민
- 배부대상 : **세대주**/ 최근 5년간('20~'24년) 1회 이상 적십자회비 모금 참여자

○ 회비 납부방법

【개별납부】

- 적십자회비납부의뢰서 모금대상자 개별 배부 ⇒ 모금대상자가 지로 또는 인터넷, 휴대폰 등으로 통해 직접 납부

※ 회비납부용지에 기재된 금액을 변경하여 납부할 경우, 적십자사로 연락

【공동납부】

- 단체 또는 주민 협의에 따라 회비를 일괄 납부하고자 할 경우 별도 회비 납부용지를 배부 받아 회비 납부

▸ 납부금액, 단체성명, 대표주소, 대표연락처 기재

○ 납부권장금액

- (세대주) 1만원 / (개인사업자) 3만원 이상 / (법인) 10만원 이상 / (기타 회원가입 희망자) 학교, 종교단체 등 전년도 납부금액 등을 고려 후 배부

○ 문 의 처 : 대한적십자사(☎ 062-570-7731)

□ 협조사항

○ 신규 회원(세대, 개인사업자 등)을 추가 모집할 수 있도록 집중 발굴 동참

○ 집중모금 기간 내 주민들이 회비를 정상 납부할 수 있도록 독려

※ (참고) 미평동 모금목표액 - 고지금액 32,960천원의 2.47%인 **6,360천원**/ (여수시) 257백만원

5 여수愛 고향사랑 기부, 연말 두 배 드림! 이벤트 홍보

(담당자 : 채정문 ☎659-1514)

□ 이벤트 개요

○ 기　　간 : 2024. 12. 5.(목) ~ 12. 22.(일)

○ 참여방법 : 이벤트 기간 중 여수시에 10만원 이상 기부하고 답례품을 주문하면 자동응모

○ 내　　용 : 여수시 고향사랑 기부제에 참여 시 랜덤으로 1+1 답례품 증정

○ 경　　품 : 3만원 상당 인기 답례품(갓김치, 여수상품권, 멸치세트) 중 랜덤 발송

○ 당첨인원 : 30명(무작위 추첨)/ 2024. 12. 23.(월) 당첨자 개별 연락

※ 카카오채널(여수사랑고향사랑기부제) 당첨자 공지

□ 고향사랑기부제란?

○ 주체/대상 : 개인(법인 불가)/ 주소지 외 전 지자체(여수시민은 여수시 불가)

○ 세액공제 : 10만원까지 전액 공제/ 10만원 초과 16.5% 공제

○ 기부방법 : 온라인(고향사랑e음) 오프라인(NH농협은행)

○ 답 례 품 : 기부 금액의 30% 제공(지역상품권, 특산품 등)

○ 기금용도 : 취약계층 지원, 청소년 육성, 문화·예술 증진 등

기부하러가기　　답례품 둘러보기

6 쌍봉시장(공설) 점포 사용자 모집 안내

(담당자 : 채정문 ☎659-1514)

□ 모집개요

○ 모집기간 : 2024. 12. 4.(수) ~ 12. 17.(화)　　* (공고) 2024. 12. 2. ~ 12. 17.

○ 모집점포 : 8개소(홈페이지 공고문 참조)

○ 접 수 처 : 여수시 시청동1길 23(학동, 구보건소) 1층 경제일자리과 시장관리팀

○ 접수방법 : 직접 방문 접수　　※ 우편, 전화, 메일 접수 등 불가

○ 추첨일시/장소 : 2024. 12. 23.(월) 14:00/ 보건소 3층 회의실　* 공개추첨

○ 문 의 처 : 여수시 경제일자리과(☎ 061-659-4547, 4538)

□ **협조사항** : 관심 있는 주민들이 기한 내 신청할 수 있도록 홍보

7 2025년 호암산 분산일출제 추진 홍보

[담당자 : 김미경 ☎659-1516]

□ 행사개요

○ 일　　시 : 2025. 1. 1.(수) 06:00 ~ 10:00

○ 장　　소 : 호암산 및 수정로교회 맞은편 새풍년식당 주차장

○ 참　　여 : 300여 명

○ 주　　관 : 호암산분산일출제 추진위원회(미평동 주민자치회)

○ 소요예산 : 2,300천원(보조금)

○ 주요내용 : 산신제 및 소원지 달기, 떡국 및 음료 나눔행사 등

□ 협조사항

○ 원활한 행사를 추진할 수 있도록 지역민에게 널리 홍보

○ 준비된 음식을 원활히 시민들에게 제공할 수 있도록 통장단 적극 동참

8 2024년 의료급여수급권자 일반건강검진 사업 홍보

[담당자 : 채정문 ☎659-1514]

□ 사업개요

○ 검진기간 : 2024. 1. ~ 12.

○ 검진대상 : 20세 ~ 64세 의료급여수급권자 중 짝수년도 출생자

※ 당해연도 대상자는 2024. 1. 1.자 기준으로 선정/ 11. 30. 기준 미평동 미수검자 80명

○ 검진주기 : 2년마다 출생연도에 따라 짝・홀수연도를 구분하여 실시

○ 검진항목 : 신체계측, 흉부방사선 촬영, 혈액검사 등 11개 항목

○ 검진기관 : 건강검진 지정의료기관

○ 검진비용 : 무료

○ 검진절차

건강검진 대상자 확인 (개인별 주소지로 검진안내문 및 건강검진표 발송)	▶	검진기관 확인 (사전예약)	▶	검진기관 방문 검진 (건강검진표와 신분증 지참)	▶	건강검진 결과 통보

○ 문　　의 : 여수시보건소 건강증진과 예방접종관리팀(☎ 659-4381)
국민건강보험공단(☎ 1577-1000)

□ 협조사항

○ 검진 대상에 해당하는 의료급여 수급 주민들이 적극 검진할 수 있도록 홍보

9 2024-2025절기 코로나19 예방접종 지원사업 홍보

(담당자 : 채정문 ☎659-1514)

□ 사업개요

○ 사 업 명 : 2024-2025절기 코로나19 예방접종 지원사업

○ 사업기간 : 2024. 10. 11.(금) ~ 2025. 4. 30.(수)

○ 접종대상 : 65세 이상 어르신, 면역저하자 및 감염취약시설 입원·입소자·종사자

○ 접종백신 : 코로나19 JN.1 단가백신(화이자, 모더나)

○ 접종기준 : 이전 접종력과 상관 없이 1회 접종

○ 접종방법 : 사전예약 없이 당일 접종, **인플루엔자 백신과 코로나19 동시 접종 권고**

○ 접종기관 : 보건소(학동, 여서동), 도서 보건지소 및 위탁의료기관 99개소

※ 신분증 지참 후 접종기관 방문(지정의료기관 사전 전화 문의 후 방문)

❖ 2024-2025절기 인플루엔자 국가예방접종 지원사업/ 무료 접종

사업대상자	사업기간	접종장소
생후6개월~13세 어린이 (2011.1.1. ~2024. 8. 31.)	(2회 접종)'24. 9. 20.(금) ~ '25. 4. 30.(수) (1회 접종)'24. 10. 2.(수) ~ '25. 4. 30.(수)	위탁의료기관 보건지소·진료소
임신부 (산모수첩, 임신확인서 등 제시)	'24. 10. 2.(수) ~ '25. 4. 30.(수)	위탁의료기관 보건지소·진료소
65세 이상 어르신 (1959.12.31.이전 출생자)	**'24. 10. 11.(금) ~ '25. 4. 30.(수)**	위탁의료기관, 보건소 보건지소·진료소
·14~64세 기초생활수급자 **·14~64세 심한 장애인(구1~3급)** **·64세 이하 유공자(본인)**	'24. 10. 11.(금) ~ '25. 4. 30.(수)	**보건소** **보건지소·진료소**

□ 보건소 어르신 인플루엔자 및 코로나19 예방접종 사전예약제 운영

○ 사전예약 기간 : 2024. 9. 30.(월) 09:00부터 선착순 전화 예약

* 사전예약은 2024. 10. 31.(목) 까지 운영하며, 11월부터는 예약없이 접종 가능

○ 여수시보건소(학동), 중부보건지소(여서동)에 한함, 위탁의료기관은 별도 문의

○ 예약문의

- 여수시보건소(학 동) ☎ 659-4268, 659-4272, 659-5609
- 중부보건지소(여서동) ☎ 659-4335, 659-4336, 659-4337

□ **협조사항** : 사업기간 내 대상자가 접종할 수 있도록 지역민에게 홍보

【붙임 2】 홍보문(p 30)

10 2025년도 여수시 생활문화센터 교육 프로그램 강사 모집 홍보

[담당자 : 김미경 ☎659-1516]

□ 모집개요

○ 접수기간 : 2024. 12. 3.(화) ~ 12. 16.(월)/ 14일간

○ 모집인원 : 11명

분야	과 목 명	모집 인원	교육시간	교 육 내 용	수강료
6분야	11과목	11명		※ 모든 과정은 기초 수준으로 진행함	(3개월분)
음악	드 럼 (초 급)	1명	목) 10:00~12:00	드럼 기초 이론 및 연주 (스트로크, 8비트 리듬 연습 등)	30,000
	드 럼 (중 급)	1명	토) 10:00~12:00	8비트 리듬 변형 및 응용, 다양한 필인 연주	〃
연극	늦깎이 연극수업	1명	화) 10:00~12:00	연기에 관심 있는 성인을 위한 강좌	〃
미술	붓펜 캘리그라피	1명	화) 10:00~12:00	붓펜을 이용한 캘리그라피 글씨 쓰기	〃
	손그림 일러스트	1명	수) 19:00~21:00	연필 / 색연필 / 펜을 이용하여 인물, 소품 등 자신의 취향을 담아 그리기	〃
	아이패드 드로잉	1명	목) 19:00~21:00	아이패드 전용 앱 <프로크리에이트>를 활용한 드로잉	〃
	디지털 드로잉	1명	토) 10:00~12:00	태블릿pc를 활용한 그림 그리기 (갤럭시탭/아이패드 병용 앱 활용)	〃
어문	톡톡(Talk! Talk!) 영어회화	1명	화) 10:00~12:00	실생활에서 자주 쓰이는 영어 표현 배우기	〃
문학	일상이 문학이 되는 글쓰기	1명	목) 10:00~12:00	나만의 단어로 일상의 장면 글로 쓰기 (에세이, 소설, 시 등 다양한 장르 글쓰기)	〃
댄스	줌바댄스	1명	화,목) 14:00~15:00	라틴 리듬에 맞춘 신나는 댄스	〃
	파워댄스	1명	화,목) 19:00~20:00	다양한 음악에 맞춘 역동적인 댄스	〃

○ 접수방법 : 이메일 접수(soultr22@korea.kr)/ 제출서류에 서명 또는 날인하여 PDF파일로 제출

○ 문 의 처 : 생활문화센터(☎ 061-659-2421)

□ **협조사항** : 관심 있는 주민들이 기한 내 신청할 수 있도록 홍보

【붙임 3】 공고문(p 33)

11 동절기 산불 재난 방지 주민 홍보 및 계도 당부

[담당자 : 김미경 ☎659-1516]

□ 산불 조심기간 및 대책본부 운영

○ 기　　간 : 2024. 11. 1.(금) ~ 2025. 5. 15.(목)

- 평일 09:00~19:00, 토요일·공휴일 09:00~18:00

○ 미평동 산불감시원 : 2명(호암초소 1, 순찰 1) / '24.11.11. ~ '25.5.15.(변동 가능)

□ 협조사항

○ 입산 시 화기물(라이터 등)을 가져가지 않도록 주민 홍보

○ 논·밭두렁 및 농업부산물을 태우지 않도록 주민 홍보

○ 불법 소각 및 산불 발생 목격 시 동 행정복지센터 즉시 신고(카톡 등)

【붙임 4】 홍보문(p 35)

12 2025학년도 초등학교 취학통지서 교부일정 안내

[담당자 : 정한결 ☎659-1522]

□ 개　　요

○ 교부대상 : 2018년 1월 1일부터 12월 31일까지 출생아동 +
조기입학신청 아동 및 전년도 취학유예 아동

○ 교부인원 : 44명　　※ (배정인원 기준일) 2024. 12. 2.

○ 교부방법 : 취학통지서 '정부24(www.gov.kr)' 온라인 발급* 및 등기우편 발급

* 취학통지서 온라인 발급은 **세대주**만 발급 가능/ 세대주가 아닌 세대원도 신분증을 지참하여 주소지 주민센터 방문 시 변경 발급 가능

○ 교부기간

- (온 라 인) 2024. 12. 2.(월) 10:00 ~ 12. 20.(금) 24:00, 19일간
- (우편·인편) 2024. 12. 9.(월) ~ 12. 20.(금), 12일간

○ 교부서류 : 취학통지서, 예방접종 통지서, 예비소집 안내문(학교별 상이) 등

○ 주요절차 : 동 행정복지센터에서 취학대상 세대주에게 취학통지서를 등기우편 발송 후 반송 시 관할 통장을 통해 해당 세대주(원)에게 전달(서명)

* 취학통지서가 반송될 경우, 통별 명단은 통장님에게 개별 교부 예정

□ 협조사항

○ 2025년 초등학교 입학 예정 자녀가 있는 세대주는 취학통지서를 등기우편물을 통해 확인하거나 '정부24(www.gov.kr)'에서 확인할 수 있도록 지역민에게 홍보

13 겨울철 부모님 안전지킴이 서비스 홍보

(담당자 : 채정문 ☎659-1514)

□ 개 요

○ 이용방법 : ‘안전디딤돌’ 앱 설치

○ 이용경로 : 환경설정→수신지역 설정→원하는 지역으로 설정(OFF→ON)

복지지원팀 소관

1 2025년 장애인일자리사업 참여자 모집 홍보

(담당자 : 김가민 ☎659-1525)

□ 사업개요

○ 신청기간 : 2024. 12. 9.(월) ~ 12. 13.(금) 18:00까지

※ 중식 시간(12:00~13:00) 제외

○ 신청자격 : 만 18세 이상 미취업 등록 장애인

○ 신청장소 : 미평동 행정복지센터 복지지원팀

- **신분증 지참**, 자격증소지자의 경우 관련 자격증 사본 * 필요시 추가서류 제출

○ 사업내용

구 분	근로시간	보수금액	배치장소	활동내용
일반형 (전일제)	주 40시간	2,096,270원	읍/면/동 주민센터, 장애인복지시설 등	공공 및 복지행정 지원
일반형 (시간제)	주 20시간	1,048,140원	장애인복지시설 및 단체	장애인복지시설 등 지원
복지일자리 (참여형)	주 14시간 (월 56시간)	561,680원	읍/면/동 주민센터, 장애인복지시설	환경정리, 주차단속보조 등

□ **협조사항** : 관심 있는 주민들이 사업에 지원할 수 있도록 홍보

2 온기나눔 캠페인 연말연시 집중기간 홍보

(담당자 : 김가민 ☎659-1525)

□ 사업개요

○ 집중기간 : 2024. 12. 1.(일) ~ 2025. 2. 28.(금)

※ 자원봉사자의 날(12. 5.)·주간(12. 5.-12. 11.), 기부의 날(12. 9.)·주간(12. 9.-12. 15.) 포함

○ 중점내용 : 연말연시와 겨울철 특수성을 고려하여 주거약자 겨울철 대비 취약계층 지원 및 성금 모금활동, 봉사자 예우 등 집중 운영

□ 협조사항

○ 각 통별 저소득층에게 온기 나눔행사(성금모금, 무료급식, 김장나누기 등 각종 봉사)를 추진할 경우 카톡 등을 활용, 동 행정복지센터 담당자에게 미리 안내

3 「여수 출신 독립운동가」 공적 홍보

(담당자 : 김가민 ☎659-1525)

○ 성　　명 : 주재년(朱在年)
○ 출 생 지 : 돌산 금성 출생
○ 출생연도 : 1929년 1월 29일
○ 사 망 일 : 1944년 4월　8일
○ 운동분야 : 국내항일
○ 훈　　격 : 건국훈장 애족장(2006)
○ 공적내용
- 1943년 9월 14세 나이에 조국독립의 실현이 가까워지고 있다는 말을 유포하고, 율림리로 가는 목화밭 담장에 "조선일본별국, 일본놈 져라, 조선만세, 조선지광" 이라는 민족의식 고취 글을 새김.
- 일본 경찰 100여 명과 경비정 8척이 동원돼 온 마을을 3일간 수색하고 마을에 불을 지르겠다고 협박하자 자신이 단독으로 한 일이라고 당당하게 나섬.
- 1944년 1월 21일 광주지방법원 순천지청에서 조선임시보안령 위반으로 징역8월, 집행유예 4년을 선고받고 풀려났으나 고문 후유증으로 그 해 4월 8일 순국함.
- 정부는 고인의 공훈을 기리어 2006년 건국훈장 애족장을 추서함.

4 시각장애인 안내견 인식개선 홍보

(담당자 : 김가민 ☎659-1525)

□ 홍보사항
○ 관련근거 :「장애인복지법」제40조(장애인보저견의 훈련보급 지원 등)
○ 주요내용 : 누구든지 보조견 표시를 붙인 장애인보조견을 동반한 장애인이 대중교통수단을 이용하거나 공공장소, 숙박시설 및 식품접객업소 등 여러 사람이 다니거나 모이는 곳에 출입하려는 때에는 정당한 사유없이 거부해서는 안됨.
(출입 거부시 과태료 최대 300만원 부과)

□ 협조사항 : 배부된 안내문을 지역 내 식품접객업소 출입문에 부착 협조
【붙임 5】 홍보문(p 36)

5 2024년 기초연금 신청 안내

[담당자 : 오미정 ☎659-1520]

□ 사업개요

○ 신청기간

- (신 규) **만 65세 속한** 달의 **1개월 전**부터 사전 신청
- (재신청)* **연중 수시**

* 신청 후 기준부적합하여 현재까지 기초연금 받지 못하는 어르신

○ 지급대상 : 본인, 배우자의 소득·재산(일반·금융)이 선정기준액 이하인 자

※ (선정기준액) 단독가구 213만원 / 부부가구 340만 8천원

○ 지급금액 : 개인 및 가구별 차등지급 / 매월 25일

- (단독가구) 월 최대 334,000원, (부부가구) 월 최대 534,400원

○ 신청장소 : 관할 읍면동 행정복지센터 또는 국민연금공단 방문

○ 구비서류 : 신분증, 통장, 임대차계약서, 금융정보제공동의서 등

□ **협조사항** : 연령 도래자 또는 미신청자가 기초연금을 신청할 수 있도록 홍보

6 2024년 노인맞춤돌봄서비스 사업 안내

[담당자 : 오미정 ☎659-1520]

일상생활 영위가 어려운 취약계층에게 적절한 돌봄서비스를 제공하여 안정적인 노후 생활을 보장하고 노인의 기능 건강 유지 및 악화를 예방하고자 노인맞춤돌봄서비스 제공

□ 사업개요

○ 신청기간 : **연중 상시**

○ 신청자격 : 65세 이상 ① 국민기초생활수급자, ② 차상위계층,
③ 기초연금수급자로서 유사 중복사업자격에 해당되지 않는자

※ 노인장기요양등급 보유자, 장애인활동지원사업이용자 등은 이용제한

○ 신청방법 : 거주지 읍면동 주민센터 방문 신청

○ 주요내용 : 방문 또는 전화 등으로 노인 안전·안부 확인 서비스 제공

□ 협조사항

○ 서비스가 필요한 취약계층 어르신들이 사업을 신청할 수 있도록 홍보

7 2024년 여수YMCA 여성 영화 상영회 홍보

[담당자 : 오미정 ☎659-1520]

㈔여수ymca에서는 양성평등기금 공모사업으로 여성폭력추방주간 기념을 맞이하여 여성 영화 상영회를 추진

□ 사업개요

○ 사 업 명 : 2024년 여성폭력추방주간 기념 여성 영화 상영회

○ 일　　시 : 2024. 12. 12.(목) 13:30

○ 장　　소 : CGV 여수웅천점 8층 6관

○ 상영영화 : 허스토리(김희애, 김해숙 주연)

○ 신청방법 : 메일(yeosuywca@daum.net) 또는 전화 신청(654-2161)

※ 선착순 모집(100명)

○ 문　　의 : 여수YWCA(☎ 654-2161)

□ **협조사항** : 여성 영화에 관심 있는 주민들이 사업에 참여할 수 있도록 홍보

맞춤형복지팀 소관

1 전남사회복지공동모금회「희망2025 나눔캠페인」 동참 홍보

(담당자 : 한송은 ☎659-1872)

□ 추진개요

○ 캠페인명 : **"희망2025나눔캠페인"**

○ 기　　간 : 2024. 12. 1. ~ 2025. 1. 31./ 62일간

○ 대　　상 : 전 시민, 기업, 기관, 단체 등

○ 목 표 액 : 911,286천원(전년과 동일)

* 전라남도 목표액 11,390백만원(전년 대비 840만원 증가/ 108%)

○ 성금접수 및 처리절차

기탁자	⇨	접수 창구	⇨	사업 추진	⇨	사회 배려 대상자지원
개인 · 단체		전남 사회복지공동모금회, 방송사 ※ 행정복지센터 경유 가능		전남사회복지 공동모금회		

○ 참여방법

- 《지정기탁》 지정계좌(사랑의 계좌) 입금 → 지정기탁서 송부(전남사회복지공동모금회) → 기부금 처리

※ 지정기탁 : 여수시 사회복지사업에 지정 사용 가능

구 분	은행명	계좌번호	예금주
사랑의 계좌	농협	301-4000-3000-01	사회복지법인 사회복지공동모금회 전라남도지회
	광주	650-107-008000	
	우리	1005-903-781209	

- 《일반기탁》 방송사 계좌 입금 → 명단 발송(팩스) → 기부금 처리 및 자막 방송 송출

방송사	은행명	계좌번호	연락처/팩스	예금주
MBC 여수문화방송	광 주	130-107-314866	061-650-3306/ 061-652-8506	사회복지법인 사회복지공동모금회 전라남도지회
	농 협	617-01-162606		

□ 협조사항

○ 지역 내 단체 및 기관 등이 나눔캠페인에 적극 동참할 수 있도록 홍보

【붙임 6】 현금 지정기탁신청서(p 37)

2 미평동 「훈훈한 나눔문화 형성」 정기 기부자 모집

(담당자 : 김명화 659-1870)

❖ 미평동 '훈훈한 나눔문화 형성' 정기기부란?
▸ 미평동민을 위한 복지사업을 수행하기 위해 미평동 지역사회보장협의체 지정 계좌로(일시 또는 정기) 기부 * 2025년도 기부사업에 전액 활용 예정

□ 추진개요

○ 기간/대상 : 연중/ 시민 누구나

○ 기부금액 : 월 5천 원 이상, 약정액 자동이체*

* CMS(고객의 계좌로부터 자금의 입출금 지원 서비스)를 통한 매월 자동이체 후원

○ 기부방법 : 기부신청서 작성 후 제출

○ 지원대상 : 미평동 복지사각지대 소외계층(기초수급자, 차상위 계층 등)

○ 지원내용 : 생계비·주거비·의료비 지원, 주거환경 개선비 등 생활안정 도모

○ 모금기관 : 전남사회복지공동모금회

○ 후원기관 : 미평동 지역사회보장협의체

□ 협조사항 : 지역민들이 후원에 적극 참여할 수 있도록 홍보

【붙임 7】 연합모금 기부신청서(p 39)

3 2025년 설 명절 대비 위문대상자 추천 요청

(담당자 : 한송은 ☎659-1872)

□ 추진개요

○ 기 간 : 2025. 1월 중(미정)/ 추후 안내

※ 지원물품 및 일정은 내부결정 후 별도 공지

○ 지원대상 : 주민등록상 미평동에 거주하는 자 중 복지사각지대 및 저소득층

○ 제외대상 : 2024년 추석 명절 지원대상자 등 최근 6개월 이내 지원자

○ 내 용 : 복지사각지대 및 민간 후원금품 자원발굴, 위문품 지원

□ 협조사항

○ 후원 대상자 추천 : 2024. 12. 18.(수)까지

○ 대상자 가구 방문 및 후원금품 전달

- 추후 후원금품 수령 희망 시간, 장소 조율을 위한 통별 연락 예정

○ 장기출타 등 대상자 부재 시 담당자와 조율 후 후원 대상 변경

○ 최종 후원금품 후원 대상자 명단 및 전달사진(2장) 제출, 위문대상자 개인정보 유출 주의

【붙임 8】 명단제출 서식(p 40)

4 복지사각지대 실태조사 추진에 따른 지원 협조

[담당자 : 장현주 ☎659-1871]

□ 추진개요

○ 기　　간 : 2024. 12. 6.(금) ~ 12. 31.(화) / 27일간

○ 대 상 자 : 73세대(중앙 발굴 52, 지자체 발굴 21)

○ 조사내용 : **복지사각지대 및 취약계층 발굴**

- (중앙 발굴) ① 겨울철 취약계층, ② 자립 준비 청년, 정책 서민 금융 신청 반려자, ③ 취약계층 권리구제 대상자
- (지자체 발굴) ① 건강보험료 체납, ② 전기료 체납, ③ 통신비 체납

○ 조사방법

- (공　통) 방문조사 시 우편물 적재 여부 확인. 부재 시 방문증 부착
- (아파트) 본인 부재 시 관리사무소 방문하여 관리비 체납 등 확인
- (원　룸) 임대인에게 월세 체납 여부 등 확인
- (주　택) 통장 및 이웃을 통해 생활실태 파악

○ 조치사항 : **가구별 위기상황 확인시 맞춤형 서비스 연계**

□ **협조사항** : 현지 방문 조사시 동행(필요 시) 및 생활실태 파악 협조

5 고독사 위험자 발굴 요청

[담당자 : 장현주 ☎659-1871]

❖ 고독사란?

▸ 가족, 친척 등 주변사람들과 단절된 채 **사회적 고립 상태로 생활하던 사람**이 **자살·병사 등으로 임종**하는 것

□ 추진개요

○ 기　　간 : 2024. 7. ~ 12.

○ 대　　상 : **사회적 고립으로 조사가 필요하다고 판단되는 대상**

○ 조사방법 : 고독사 위험 의심자 방문, 설문조사

○ 내　　용 : 고독사 최종판정 대상자 관리 및 보건소 연계

□ 협조사항

○ 고독사 위험가구를 발굴하여 맞춤형복지팀 연계

○ 고독사 위험 대상자 세대 방문시 동행(필요시)

【붙임 9】 명단제출 서식(p 41)

Ⅲ 붙임 자료

붙임 1 공고문/ 공공체육시설 관리 기간제근로자 채용 모집

1. 모집개요

□ **신청자격** : 공고일 기준 55세 이상(1969. 12. 4. 이전 출생자)의 근로 능력자로서 주민등록상 주소지가 여수시로 되어 있는 자

□ **채용분야 및 인원**

채용분야	인원	주요업무	근무기간
진남테니스장 등 공공체육시설 관리	2	대관 업무보조 및 테니스장 일원 환경정비	2025. 1. 1. ~ 2025. 5. 25. · 일 8시간(06:00~15:00 또는 14:00~23:00) · 주 5일(토・일・공휴일 포함) * 업무상 필요시 휴일근무 실시
배드민턴, 야구장 등 공공체육시설 관리	3	대관 업무보조 및 배드민턴, 야구장 일원 환경정비	2025. 1. 1. ~ 2025. 10. 19. · 일 8시간(06:00~15:00 또는 13:00~22:00) · 주 5일(토・일・공휴일 포함) * 업무상 필요시 휴일근무 실시
진남체육공원 환경정비	1	진남체육공원 내 구장별 화장실 청소 등 환경정비	2025. 1. 1. ~ 2025. 10. 19. · 일 8시간(09:00~18:00) · 주 5일(월~금) * 업무상 필요시 시간 변경될 수 있음
국동복합구장 시설물 관리	1	국동 복합체육시설 관리 및 환경정비	2025. 1. 1. ~ 2025. 11. 16. · 일 8시간(09:00~18:00) · 주 5일(토・일・공휴일 포함) * 업무상 필요시 휴일근무 실시
돌산체육관 시설물 관리	1	돌산체육관 시설물 관리 및 환경정비	2025. 1. 1. ~ 2025. 12. 26. · 일 8시간(09:00~18:00) · 주 4일(월~금 근무, 목요일 휴무) * 업무상 필요시 휴일근무 실시

※ 2025년도 예산에 따라 근무기간 및 근무시간은 조정될 수 있음

□ **공고기간** : 2024. 12. 4. ~ 12. 11.(7일간)

□ **접수기간** : 2024. 12. 11. ~ 12. 13.(3일간) 09:00 ~ 18:00 (12:00 ~ 13:00 점심시간 제외)

□ **접수장소** : 진남관리사무소[여수시 진남체육관길 74, (오림동)]

□ **접수방법** : 방문, 전자우편(jms1219@korea.kr), 팩스(061-659-5809)

□ **보　　수** : 10,030원/시급(법정 최저임금), 생활임금 보전수당 지급, 주휴수당 및 연차(유급휴가) 지급, 4대 사회보험 가입

※ 야간근무시 야간수당 지급 / 휴일근무시 휴일근무수당 지급(단, 최저임금만 지급가능)

※ 보수 관련 사항은 「근로기준법」, 「여수시 기간제근로자 취업규정」에 따름

2. 응시 자격요건

○ 공고일 기준 55세 이상(1969. 12. 4. 이전 출생자)의 근로 능력자로서 주민등록상 주소지가 여수시로 되어 있는 자

○ 토·일·공휴일을 포함한 주 5일 근무와 운영 상황변동에 따라 근무 요일 및 근무시간 변경 근무가 가능한 자

○ 06:00~15:00 또는 13:00~23:00 시간대에 근무가 가능한 자

- 운영시간이 긴 체육시설 특성상 새벽·야간 근무가 반드시 가능해야 함

※ 주7일 운영하는 진남체육공원 시설 특성상 원활한 체육시설 운영을 위해 근무일 변동 (요일변경 및 추가 휴일근무) 및 근무시간 변동을 따라야 함

3. 가점사항

○ **취업지원 대상자** : 보훈(지)청에서 발급하는 취업지원대상자 증명서에 의한 가점대상 및 비율 확인

○ **장애인** : 평가항목별 만점의 3%(서류전형 적용)

4. 응시제한

○ 시청 내 공직자 친인척이 있음에도 불구하고 미제출 또는 회피하여 공정한 채용시험을 방해하는 등 비정규직 채용 응시 제한을 받은 자

(해당 응시일 기준으로 3년간 제한)

5. 심사방법 및 채용일정

□ 1차 서류평가

○ 평 가 일 : 2024. 12. 16.(월)

○ 평가방법 : 서류심사 평가표에 의한 서면심사

○ 평가기준

- 자기소개서

구분	평가 지표 모두 명확히 드러남	평가 지표 중 1개가 명확히 드러남	평가 지표 중 어떤 것도 잘 드러나지 않음
배점	상(20)	중(15)	하(10)

- 우대요건

구분	컴퓨터 관련 자격증 보유 및 여수시 정보화 교육 이수	컴퓨터 관련 자격증 보유 또는 여수시 정보화 교육 이수	해당 없음
배점	상(10)	중(5)	하(0)

※ 총점 10점 이하는 서류심사 불합격 처리

□ 1차 서류평가 합격자 발표 : 2024. 12. 17.(화) 이후

* 응시인원이 채용분야별로 선발예정인원의 2배수 이상인 때에는 서류전형 기준에 따라 선발예정인원의 2배수 이상을 합격자로 결정

□ 2차 면접심사

○ 일　　시 : 2024. 12. 19.(목) 이후 * 일정 변경시 개별 통보

○ 장　　소 : 스포츠센터 2층 * 장소 변경시 개별 통보

○ 대　　상 : 1차 서류평가 합격자

○ 면접위원 : 3명

○ 평가항목 및 점수

평가항목	배　　점
공공업무 수행자로서의 정신자세	상상(10~9점), 중상(7~8점), 중(6~5점), 하중(4~3), 하(1~2점)
전문지식과 그 응용능력	상상(10~9점), 중상(7~8점), 중(6~5점), 하중(4~3), 하(1~2점)
의사표현의 정확성과 논리성	상상(10~9점), 중상(7~8점), 중(6~5점), 하중(4~3), 하(1~2점)
예의 품행 및 성실성	상상(10~9점), 중상(7~8점), 중(6~5점), 하중(4~3), 하(1~2점)
창의력·의지력 및 발전가능성	상상(10~9점), 중상(7~8점), 중(6~5점), 하중(4~3), 하(1~2점)

※ 위원의 과반수가 평정요소 3개 항목중 2개 항목 이상을 "하중"이하 점수로 평정하였거나, 위원의 과반수가 어느 하나의 동일한 평정요소에 대하여 "하중"이하 점수로 평정한 때에는 불합격으로 처리

※ 동점자 발생시 ①평가항목 중 공공업무 수행자로서의 정신자세 점수가 높은 면접자 ②"상상" 점수 다득점자 순으로 합격자 결정

□ 최종합격자 발표 : 2024. 12. 26.(목)/ 시홈페이지 게시 및 개별 통보

6. 제출서류

○ 응시원서 1부

○ 이력서 1부

○ 자기소개서 1부

○ 개인정보 수집 · 이용에 대한 동의서 1부

○ 주민등록초본 1부

(공고일 기준으로 생년월일 및 현재 주소가 나오게 발급, 남자의 경우 병역사항 기재)

○ 시청 내 공직자 친·인척 확인서 1부

(시청 내 공직자 친·인척 관계 해당 사항이 있음에도 미제출 또는 회피하는 경우 채용이 취소됨)

○ 채용결격사유 부존재 확인서 1부(최종합격자에 한함)

○ 성범죄경력 및 아동학대관련 범죄전력조회 동의서 1부

○ 컴퓨터 관련 자격증명서 1부(해당자만)

○ 여수시(스마트정보과 주관) 정보화 교육 수료증(해당자만)

○ 장애인증명서, 취업지원대상자 증명서 1부(해당자만)

※ 증빙자료 미제출시 해당 자격 인정안함

※ 양식은 우리 시 홈페이지 www.yeosu.go.kr 에서 내려 받아 작성 가능함

7. 기타 유의사항

○ 응시원서 등에 허위기재 또는 기재착오, 구비서류 미제출, 연락불능 등으로 인한 불이익은 응시자 본인의 책임으로 하며 응시자 스스로 기재된 사항의 적합 여부를 판단하여야 합니다. 또한, 합격자 발표일 등 시험일정과 안내사항, 합격여부 등을 반드시 확인하여야 합니다.

○ 접수된 서류의 기재사항은 수정할 수 없습니다.

○ 예비합격자를 선발하여 최종합격 공고 후 <u>1개월 이내</u>에 최종합격자의 채용 포기, 결격사유 발생, 중도퇴사 등 결원이 발생 할 경우 합격 처리 합니다.

○ 최종 합격된 후에라도 채용결격사유에 해당되거나 채용에 부적합한 결격사유가 있는 경우에는 합격 또는 채용을 취소할 수 있습니다. 또한, 공정한 채용 선발을 위해 여수시청 내 공직자 친인척 존재 여부와 관계없이 '시청 내 공직자 친인척 확인서'를 반드시 제출하여야 하며, 해당사항이 있음에도 미제출하거나 회피하는 경우 해당 채용 합격이

취소됩니다.

또한, 해당 응시일로부터 3년간 여수시 비정규직 채용 응시에 제한됩니다.

○ 서류는 공고일 이후 발급분에 한하되 자격증 등 유효기간이 없는 증빙서류는 공고일 전 기준으로 제출이 가능합니다. 접수된 서류는「채용절차의 공정화에 관한 법률」제11조 제1항부터 제5항까지의 규정에 따라 구직자의 채용여부 확정된 날의 14일 이후부터 구직자의 요구 시 30일 이내에 반환되며, 반환되지 않은 서류는 6개월 후 파기합니다.

○ 응시원서 접수결과 응시자가 선발예정인원수와 같거나 미달하더라도 적격자가 없는 경우 선발하지 않을 수 있습니다.

○ 본 모집계획은 사정에 의해 변경될 수 있으며, 변경 사항은 재공고 후 시행 예정입니다.

○ 응시자는 신분증을 지참하지 않으면 면접시험에 응시할 수 없습니다.

○ 기타 자세한 사항은 여수시 체육지원과 진남관리팀(☎061-659-4682)으로 문의 하시기 바랍니다.

붙임 2 홍보문/ 인플루엔자 및 코로나19 예방접종 지원 홍보

2024.9.4.

질병관리청

2024-2025절기 어르신 인플루엔자·코로나19 예방접종 지원사업

인플루엔자·코로나19 동시접종하고 질병을 이길 병으로!

지원대상 65세 이상 어르신 (1959.12.31. 이전 출생자)

지원내용 인플루엔자 4가 및 코로나19 예방접종 1회

지원기간

· 75세 이상 (1949.12.31. 이전 출생자)	I	2024.10.11.(금) ~ 2025.4.30.(수)
· 70 ~ 74세 (1950.1.1.~1954.12.31. 출생자)	I	2024.10.15.(화) ~ 2025.4.30.(수)
· 65 ~ 69세 (1955.1.1.~1959.12.31. 출생자)	I	2024.10.18.(금) ~ 2025.4.30.(수)

접종기관 지정의료기관 및 보건소

*예방접종도우미 누리집에서 확인 가능, 보건소는 방문 전 확인 필수

이런 분들은 예방접종을 해서는 안 됩니다!

- ☑ 과거 인플루엔자·코로나19 예방접종 후 중증(생명에 위협적인) 알레르기 반응이 있었던 경우
- ☑ 인플루엔자·코로나19 백신 성분에 중증 알레르기 반응이 있었던 경우

이런 분들은 예방접종에 주의해야 합니다!

- ☑ 예방접종 후 6주 이내 길랭-바레 증후군의 과거력이 있는 사람
- ☑ 중등증 또는 중증 급성질환자는 증상이 호전될 때까지 접종 연기
- ☑ 코로나19 예방접종 후 심근염·심낭염 발생이 확인된 경우 안전성에 대한 근거가 마련될 때까지 코로나19 백신 접종 연기

예방접종도우미 바로가기

QR 코드를 스캔해주세요

검색창에 예방접종도우미 검색해주세요

예방접종 전·후 주의사항

- ☑ 예방접종 전 반드시 의사의 예진을 받아야 합니다
- ☑ 건강 상태가 좋은 날 가까운 의료기관에 예방접종이 가능한지 사전 확인 후 방문합니다
- ☑ 예방접종 전, 아픈 증상이 있거나 만성질환이 있다면 반드시 의사와 상담해야 합니다
- ☑ 접종 후 20~30분간 접종기관에 머물면서 급성 이상반응 발생 여부를 관찰한 뒤 귀가합니다
- ☑ 접종 부위는 청결하게 유지합니다
- ☑ 접종 후 2~3일간은 고열 등 평소와 다른 신체 증상이 나타나면 반드시 의사의 진료를 받도록 합니다

의료기관 방문 시 행동수칙

1. 보호자와 접종대상자 **모두 마스크 착용**
2. 손소독 등 **개인위생 수칙 준수**
3. 접종 후 현장에서 **20~30분** 머무르며 **이상반응 관찰 후 귀가**

인플루엔자-코로나19 예방접종 후 이상반응

예방접종 후 발생 가능한 이상반응

- ☑ **국소 이상반응:** 접종부위가 빨갛게 부어오름, 통증
- ☑ **전신 이상반응:** 발열, 무력감, 근육통, 두통 등

예방접종 후 이상반응이 생기면

- 경미한 이상반응은 예방접종 후 나타날 수 있으며, 1~2일 이내 호전됩니다
- 다만, 증상이 심해지거나 장시간 지속되는 경우, 그 밖에 다른 증상이 나타난 경우 의사의 진료를 받도록 합니다

예방접종 후 이상반응이 발생하면 보건소 및 의료기관을 통해 신고하실 수 있으며, 「예방접종피해 국가보상제도」를 운영하고 있으니 주소지 관할 보건소로 문의하시기 바랍니다

질병관리청 1339 KMA 대한의사협회

인플루엔자 및 코로나 예방접종 위탁의료기관 현황(127개소)

연번	의료기관명	전화번호	어린이	임산부	어른신	코로나	소재지
1	우리연합의원	664-7755			○	○	고소동
2	성바오로외과의원	662-9593			○	○	공화동
3	예스포제일의원	662-8700			○	○	
4	행복한의원	665-8275			○	○	
5	건강연합의원	661-7575	○	○	○	○	관문동
6	여수드림내과의원	662-1400			○	○	
7	속튼튼박내과의원	641-3737			○	○	광무동
8	여수전남병원	640-7575	○	○	○	○	
9	최고다정형외과의원	810-2200			○		
10	김안덜내과의원	663-2690			○	○	교동
11	박세원내과의원	662-9897			○	○	
12	세화이비인후과의원	662-3520			○		
13	신태호이비인후과의원	662-2226			○	○	
14	최고이비인후과의원	920-7575	○		○	○	
15	한사랑의원	666-6675			○	○	
16	강내과의원	664-3565			○		국동
17	누가정형외과의원	642-7578			○		
18	미래연합의원	642-3932			○	○	
19	여수제일의원	684-8275	○	○	○	○	
20	우리들정형외과의원	641-9492			○		
21	홍순갑소아청소년과의원	662-3790	○	○	○	○	
22	돌산성심의원	644-0106	○		○	○	돌산읍
23	여수시립요양병원	653-9119			○	○	둔덕동
24	가톨연합의원	662-7773			○		문수동
25	동인요양병원	655-0030			○	○	
26	새순한방병원	653-0233	○	○	○	○	
27	심병수신경외과의원	655-1700			○	○	
28	이정훈내과의원	666-7777			○	○	
29	이화내과의원	655-7177	○	○	○	○	
30	임의원	655-0006			○		
31	한마음가정의원	651-7503	○		○	○	
32	미평연합의원	651-8275	○		○	○	미평동
33	미평하나의원	653-0182			○		
34	미평현대의원	651-7995			○		
35	여수중앙병원	644-9000	○	○	○	○	
36	청암요양병원	807-2500			○	○	
37	효드림요양병원	654-0000			○	○	
38	여도연합의원	686-3116	○	○	○	○	봉계동
39	좌수영요양병원	922-7000			○	○	
40	예리놀의원	642-8775			○	○	봉산동
41	새우리연합의원	644-7582	○		○	○	
42	여수정형외과의원	641-5100			○	○	
43	정남진정형외과의원	642-7878			○	○	
44	정이비인후과의원	643-0530	○	○	○	○	
45	김철우이비인후과의원	641-0689			○	○	서교동
46	소문난내과의원	641-1211			○		
47	여수비뇨의학과의원	641-8884			○		
48	여수산부인과의원	643-2100				○	
49	여수플러스연합의원	642-1122			○	○	
50	이신경외과의원	641-4535			○		
51	중앙연합의원	643-4300			○		
52	탑내과가정의학과의원	643-8275	○		○	○	
53	홍신경외과의원	642-4480			○	○	
54	김이비인후과의원	684-7552	○		○	○	선원동
55	무선연합의원	684-7374			○		
56	무선제일의원	681-7581	○	○	○	○	
57	무선하나의원	686-8215			○	○	
58	여천전남병원	690-6000	○	○	○	○	
59	연세소아청소년과의원	651-7223	○	○	○	○	
60	민소아청소년과의원	692-5599	○	○	○	○	소라면
61	박경철외과의원	686-3716			○	○	
62	박이비인후과의원	654-0224			○	○	소호동
63	모성환내과의원	685-9119			○	○	신기동
64	밝은내과21의원	663-7777	○		○	○	
65	서울연합의원	681-7374	○		○	○	신기동
66	신통은혜의원	691-5532	○		○	○	
67	여수한국병원	653-2000	○	○	○	○	
68	예스정형외과의원	684-7501				○	
69	윤철승내과의원	686-8275			○	○	
70	여수사랑의원	642-0175			○		신월동
71	씨에스나무병원	662-1000			○	○	안산동
72	여천가정의학과의원	686-2888			○	○	
73	참조은연합의원	680-0300	○	○	○	○	
74	김광중내과의원	653-4293			○	○	여서동
75	다나연합이비인후과의원	655-7000	○		○	○	
76	박상진내과의원	653-8097			○	○	
77	세일신경외과의원	642-7575			○	○	
78	신세계미취통증의학과의원	655-8275			○		
79	안재수내과의원	654-2450			○	○	
80	여수문화병원	650-5000	○	○	○	○	
81	여수삼성의원	651-7117			○	○	
82	여수속편한내과의원	663-7585			○		
83	여수연합의원	654-4000	○	○	○	○	
84	조재현내과의원	654-4747			○		
85	참조은소아청소년과의원	653-5501	○	○	○	○	
86	튼튼소아청소년과의원	653-5279	○	○	○	○	
87	편안미취통증의학과의원	641-7575			○		
88	여수가온병원	689-3000			○		오림동
89	예울병원	655-3535	○	○	○	○	웅천동
90	정이편한내과의원	681-8275			○		
91	큰사랑연합의원	810-1600	○	○	○	○	
92	새움촌제일의원	684-8575	○	○	○	○	율촌면
93	여수애양병원	640-8888			○		
94	온누리의원	686-2475	○	○	○	○	
95	현대연합의원	665-7200			○	○	중앙동
96	김대성행복한내과의원	665-7575			○	○	충무동
97	김의원	663-5705			○	○	
98	김진호내과의원	665-7557			○	○	
99	대일미취통증의학과의원	665-8575			○		
100	시원한마디의원	665-7501			○		
101	여수강남요양병원	810-1004			○	○	
102	이건영소아청소년과의원	663-1163	○	○	○	○	
103	한일연합의원	663-0075			○		
104	365연합의원	686-0365	○		○	○	학 동
105	김재민내과의원	681-7575			○	○	
106	바로본신경외과의원	685-8576			○		
107	바른정형외과내과의원	683-7500			○		
108	박영배내과의원	684-7582			○	○	
109	베스트윤연합의원	682-0075			○	○	
110	서연합의원	681-8000			○	○	
111	아라이비인후과의원	685-5500	○		○	○	
112	여수노블요양병원	688-0000			○	○	
113	여수센텀정형외과의원	686-0100			○		
114	여수제일병원	689-8114	○	○	○	○	
115	여천플러스가정의원	686-6100	○		○	○	
116	윤명호내과의원	684-2340			○	○	
117	윤이비인후과의원	684-6911	○	○	○	○	
118	은혜요양병원	688-9715			○	○	
119	이승철신경과의원	644-6677			○	○	
120	진남의원	683-2529			○		
121	창사랑의원	686-7042			○	○	
122	최광영신경외과의원	682-0086			○	○	
123	틔움가정의학과의원	682-4833	○		○	○	
124	한이비인후과의원	686-7275	○		○	○	
125	허재영정형외과의원	685-7575			○		
126	열린의원	682-8079			○	○	화양면
127	늘푸른가정의원	692-1316			○	○	화정동

※ 위탁의료기관 변동사항은 예방접종도우미 누리집 '지정의료기관 찾기' 에서 확인 가능

붙임 3 공고문/ 생활문화센터 교육 프로그램 강사 모집

2025년 여수시 생활문화센터 교육 프로그램 강사 모집공고

2025년도 여수시 생활문화센터 교육 프로그램 운영에 따른 교육 강사를 다음과 같이 공개모집 하오니 희망자께서는 많은 참여 바랍니다.

2024년 12월 3일

여 수 시 장

1. 공고 및 접수기간: 2024. 12. 3.(화) ~ 2024. 12. 16.(월) / 14일간
2. 모집인원: 11명(과목별 1명, 1인 1과목 응시가능)
3. 모집과목: 11개 과목 ※ 별첨 참조
4. 계약기간: 2025. 2. 1. ~ 2025. 11. 29. *연 3기 운영
   - 기별 운영기간 : 1기(2.1.~4.26.) / 2기(5.7.~8.1.) / 3기(9.2.~11.29.)
   ※ 단, 생활문화센터 운영방침에 따른 계약해지 가능
5. 자격기준(아래 요건 중 한 가지 이상 해당자)
   - 해당분야 강사로서 1년 이상(100시간 이상) 강의 경력자
   - 해당분야 자격증 소지자로서 1년 이상(36시간 이상) 강의 경력자
   - 해당분야 관련 학위소지자로서 1년 이상(36시간 이상) 강의 경력자
6. 강의시간

분 야	강의시간
음악, 연극, 미술, 어문, 문학	주 1회, 1회당 2시간
댄스	주 2회, 1회당 1시간

7. 강의일정: ※ 별첨 참조
8. 강사수당: 기본(1시간) 80,000원, 초과 1시간당 40,000원
   * 2024년 지방자치인재개발원 강사수당 지급 기준(4급 강사 적용)
   ※ 2025년 지방자치인재개발원 강사수당 지급 기준 변동 시 변경될 수 있음
9. 강의장소: 생활문화센터 내 강의실(여수시 홍국로 17, 학동)

10. 제출서류

가. **강사지원서 1부, 강의개요서 1부, 강의계획서 1부, 개인정보동의서 1부**
: **붙임 서식 활용**

나. 각종 증빙서류 ※ 미제출 시 배점 없음, 면접심사 당일 원본 지참

- 최종학력증명서 1부
- 경력증명서 각 1부**(강의 시간 미기재 또는 불명확 시 해당 경력 불인정)**
- 해당 분야 자격증 및 수상 경력(상장) 각 1부

※ 외국어로 된 서류는 공증된 번역문 포함 제출

11. 선발기준: 서류 및 면접심사 결과 최종 집계표에 의한 고득점자 선정

12. 접수방법: 이메일 접수(soultr22@korea.kr)

※ 제출서류에 서명 또는 날인하여 PDF파일로 제출

13. 모집일정

가. 서류접수: 2024. 12. 16.(월)까지

나. 서류심사 결과통보: 2024. 12. 27.(금) / 개별 통보

다. 면접심사: 2025. 1. 9.(목) 예정 / * 면접 당일 신분증 지참

라. 최종선발: 2025. 1. 14.(화) / 시 누리집 공지 및 개별 통보

14. 기타사항

가. 구비서류 미제출, 연락 불능 등으로 인한 불이익은 응시자 본인의 책임이며 제출 서류 및 기재 사항이 사실과 다른 경우 선발(위촉계약)을 무효로 합니다.

나. 자격기준에 미달하거나 신청자가 없는 경우 시에서 임의 선정하오며 심사 결과는 공개하지 않습니다.

다. 수강생 모집인원 미달로 폐강 시 채용일정 연기 또는 취소될 수 있습니다.

라. 과목별 모집인원 및 교육일정은 센터 사정에 의해 변경될 수 있습니다.

마. 최종 합격 된 후라도 채용결격사유에 해당되거나 채용에 부적합한 결격사유가 있는 경우에는 합격 또는 채용을 취소할 수 있습니다.

바. 기타 자세한 사항은 여수시 생활문화센터(☎659-2421)로 문의하시기 바랍니다.

※ 유의사항: 모든 과목은 반드시 강의계획서에 따라 강의해야 합니다.

붙임 4 홍보문/ 산불 예방 행동요령 등 안내

행정안전부

산불 예방 행동요령 및 처벌규정 안내

산불 예방 행동요령

1 산과 가까운 곳에서 논·밭두렁, 영농부산물, 쓰레기 등 태우지 않기

2 입산통제구역, 등산로 폐쇄 구간으로 지정된 장소에 출입하지 않기

3 산행 시 라이터, 담배 등 화기물 소지하거나 흡연하지 않기

4 대피할 장소와 경로 미리 알아두기

※ 대피 장소는 산에서 멀리 떨어진 마을 회관, 학교, 공터 등

주요 처벌 사례

○ 고의로 산불을 내면 최고 15년 징역에 처합니다.

A씨 징역 12년 ('22년 자택에서 토치로 불을 질러 강릉과 동해 일대에 대형산불을 냄)

B씨 징역 10년+4억 2천만원 배상 ('94~'11년까지 스트레스 해소를 위해 총 96회 산불을 냄)

○ 실수로 산불을 내면 3년 이하의 징역 또는 3천만원 이하 벌금에 처합니다.

C씨 징역 10개월+8천만원 배상 ('16년 쓰레기를 소각하다 산불을 냄)

D씨 징역 8개월 ('21년 영농부산물을 소각하다 산불을 냄)

○ 산에 화기, 인화 물질, 발화물질을 가지고 가면 30만원 이하의 과태료가 부과됩니다.

또한 '22년.11월부터 국립공원에서 담배를 피우면 첫 적발부터 과태료 60만원, 최고 200만원으로 강화되었습니다.

붙임 5 시각장애인 안내견 인식개선 홍보문

붙임 6 현금(정기기부포함) 지정기탁 신청서(서식)

현금(정기기부포함) 지정기탁신청서

기 부 자 (명칭/성명)			사업자등록번호 (주민등록번호)		
	※ 기부금영수증 발급을 위한 주민번호 수집근거: 국세기본법 시행령 68조(민감정보 및 고유식별정보의 처리), 소득세법 제160조의3 및 동법 시행령 제208조의3(기부금영수증발급명세의 작성·보관의무 등)				
주 소					
대 표 자 (※법인일 경우)			담당자/연락처		
지정내용					
지정대상	※ 구체적인 대상자가 있을 경우 기재				
기부금액		입금(예정)일		입금계좌	301-4000-300-01/농협
기부유형	□ 지정 □ 일반/지정	기탁구분	□ 일시 □ 정기(매월 일)	금액구분	□ 일반성금 : 원 □ 지정성금 : 원

본인(본사)은 위와 같이 기부금을 지정기탁하고자 신청하며, 기부금의 집행 잔액이 발생할 경우 귀회 회규가 정하고 있는 바에 따라 일반성금으로 전환하는 것에 대하여 동의합니다.

20 년 월 일

기부자(명칭/성명) (인)

☞ 안내사항

다음 중 하나에 해당되는 경우에는 사회복지공동모금회가 재지정을 요청할 수 있습니다.

1. 지정대상 가운데 부적격자가 있는 경우
2. 지정대상과 기부자가 특수 이해관계[1]에 있는 경우
3. 기타 지정내용이 사회복지공동모금회법과 회규에 위배되는 경우

【개인정보 수집·이용 및 제공 동의서】

사회복지공동모금회(이하 "모금회"라 함)는 「개인정보 보호법」 제15조 및 제22조에 의거하여 개인정보수집 및 이용에 관한 정보주체의 동의절차를 준수하며, 고지 후 수집된 정보는 모금회의 개인정보 수집 및 이용목적외의 용도로는 절대 이용·제공되지 않습니다.

1. 개인정보 수집·이용

항목	수집·이용 목적	보유기간
(필수) 성명, 생년월일, 연락처, 주소, e-mail (선택) 기부금결제정보(CMS출금계좌, 카드)	모금회 기부지원 업무의 수행 (기부신청, 기부내역확인, 확인서발급, 기부자서비스 등)	10년간 보존 후 파기 (관계법령에 의거)

☞ 개인정보의 위탁회사 및 위탁업무의 구체적인 정보는 모금회 홈페이지 [http://www.chest.or.kr] 하단 개인정보처리방침에서 확인할 수 있습니다

☞ 위의 개인정보 수집·이용을 거부할 권리가 있습니다. 단, 거부할 경우 기부신청이 거부될 수 있습니다.

□ 동의함 □ 동의하지 않음

※ <기타고지사항> 개인정보보호법 제24조의2, 소득세법, 상속세 및 증여세법에 따라 주민등록번호의 처리가 가능합니다.

항목	수집·이용 목적	보유기간	수집근거
주민등록번호	기부금영수증 발급	10년	소득세법 제160조의3 및 시행령 제208조의3, 상속세 및 증여세법 제51조

2. 개인정보 제3자 제공 동의

제공받는 곳	항목	제공목적	제공기간
금융결제원, KG이니시스, 해당은행	(CMS)은행명, 계좌번호, 예금주, 생년월일 (카드)카드명, 카드번호, 유효기간, 소유주, 생년월일	기부금자동결제신청 동의확인	기부금 결제 중단 시 까지

☞ 위의 고유식별번호(주민등록번호) 제3자 제공·이용에 대한 동의를 거부할 권리가 있습니다. 그러나 동의를 거부할 경우 기부신청이 거부될 수 있습니다.

☐ 동의함 ☐ 동의하지 않음

<정보주체가 만 14세 미만의 아동인 경우>

법정대리인의 성명	법정대리인의 연락처	정보주체와의 관계
(인)		

※ 개인정보보호법 제22조제6항에 따라 만14세 미만 아동의 개인정보 처리를 위하여 법정대리인의 동의를 받아야 함. 개인정보보호법 시행령 제17조에 따라 법정대리인의 동의를 받기위한 최소한의 정보(성명, 연락처)는 법정 대리인의 동의 없이 아동으로부터 수집이 가능함.

본인(본사)은 본 동의서의 내용과

개인정보 수집 · 이용 및 제공에 대하여 이해하고 서명합니다.[2)]

20 년 월 일

기부자(명칭/성명) (인)

전남사회복지공동모금회 귀중

---

1) **특수 이해관계** : 혈족·인척 등 친족관계에 있는 자 (6촌 이내의 혈족, 4촌 이내의 인척, 배우자, 친생자로서 다른 사람에게 친양자 입양된 자 및 그 배우자·직계비속), 임원·사용인 등 경제적 연관관계에 있는 자, 주주·출자자 등 경영지배관계에 있는 자 등 국세기본법 제2조제20호 및 동법시행령 제1조의 2에 해당하는 자를 말함.

2) **근거법령** : 개인정보보호법 제15조(개인정보의 수집・이용), 동법 제22조(동의를 받는 방법), 동법 제24조의2(주민등록번호 처리의 제한), 사회복지공동모금회법 제18조(기부금품의 모집), 소득세법 제160조의3(기부금영수증 발급명세의 작성·보관의무 등), 소득세법 시행령 제208조의3(기부금영수증 발급명세의 작성·보관의무), 상속세 및 증여세법 제51조(장부의 작성・비치 의무)

붙임 7 연합모금 기부신청서(서식)

(여수시 미평동) 연합모금 기부신청서

기부자	성 명 (사업자명)		주민등록번호 (사업자번호)	
연락처	주 소			
	E-mail		휴대폰	

※ 기부금영수증 발급이 필요한 경우에 한해 주민등록번호 기재(소득세법 시행규칙 서식45의2)

일 시 (이번만)	금 액	일금	입금자명	
	입금계좌	농협 301-0194-0510-61 사회복지공동모금회전남	입금예정일	2024. . .
정 기 (계 속)	약정금액	□5,000원 □10,000원 □30,000원 □50,000원 기타_____원		
	출금계좌	□은행명 : □계좌번호:		
		□예금주: □예금주와의 관계: (예금주 생년월일:)		
	기 부 일	□ 25일		

【개인정보 수집 • 활용 및 제3자 제공 동의서 】

사회복지공동모금회(이하 "모금회"라 함)는 「개인정보 보호법」제15조에 의거하여 개인정보수집 및 이용에 관한 정보주체의 동의절차를 준수하며, 고지 후 수집된 정보는 모금회의 개인정보 수집 및 이용목적외의 용도로는 절대 이용,제공되지 않습니다.

기부자는 정보주체로서 개인정보의 삭제 · 처리정지 요구와 개인정보의 수집 · 이용 및 제공에 대한 동의 거부를 할 수 있으나, 이 경우 모금회에서 수행하는 아래의 업무와 관련된 서비스제공이 불가합니다.

가.기부금영수증의 발급, 나.소득공제를 위한 국세청 연말정산 서비스에 필요한 자료제공, 다.정기기부금의 CMS(금융결제원)연계 출금처리

1. 본인은 모금회가 「개인정보 보호법」제15조제1항 및 제24조제1항제1호에 의거, 다음과 같이 본인의 개인정보 및 고유식별정보(이하 "개인정보"라 함)를 수집 · 이용하는 것에 대하여 **□ 동의합니다. □ 동의하지 않습니다.**

가. 개인정보의 수집 · 이용자(개인정보처리자) : 모금회

나. 개인정보의 수집 · 이용 목적 : 모금회에서 처리하는 기부금관련 업무(발급 · 기부내역제공 등)

다. 개인정보의 수집 · 이용 항목 : 개인정보 등(성명, 주민등록번호(외국인등록번호), 연락처, 주소, 전자메일주소, 계좌번호 등)

라. 개인정보의 보유 및 이용기간 : 1.주민등록번호 : 기부금 입금일을 기준으로 소득공제가 실시되는 기간동안 , 2.기타 : 모금회가 정한 보존기간동안

2. 본인은 모금회가 「개인정보 보호법」제17조제1항제1호에 의거, 다음과 같이 본인의 개인정보를 제3자에게 제공하는 것에 대하여 **□ 동의합니다. □ 동의하지 않습니다.**

가. 개인정보를 제공받는 자 : 기부금의 자동 출금을 위한 금융결제원, 기부내역의 소득공제 확인을 위한 국세청

나. 개인정보를 제공받는 자의 이용 목적 : 정기기부금의 출금 및 기부금 소득공제 근거자료 활용

다. 제공하는 개인정보의 항목 : 위 1호 다목에 해당하는 개인정보

라. 개인정보를 제공받는 자의 보유 및 이용기간 : 주민등록번호 : 기부금 입금일을 기준으로 소득공제가 실시되는 기간동안 , 기타 : 모금회가 정한 보존기간동안

3. 본인은 위 1~2호에 대해 동의를 거부할 수 있다는 **안내를 받았으며 □ ,** 또한 본인의 동의가 없을 때에는 모금회가 처리제공하는 일부 서비스를 받을 수 없다는 **안내를 받았습니다 □ .**

본인은 본 동의서의 내용과 개인정보 수집 · 처리 및 제3자 제공에 관한 본인의 권리에 대하여 이해하고 서명합니다.

2024 년 월 일

기부자(명칭/성명) (인)

전남사회복지공동모금회 귀하

붙임 8 2025년 설 명절 대비 위문대상자 추천 명단 제출(서식)

【　　통】

연번	성　명	주　소	연락처	비고

붙임 9 고독사 위험자 발굴 명단 제출(서식)

【　　통】

연번	성명	생년월일	성별	주소	주거유형	연락처

Ⅳ 시정 홍보 자료

1 대설 · 한파 대비 안전관리 홍보

(담당자 : 채정문 ☎659-1514)

자연재난

한파

행정안전부

외출 시에는 동상에 걸리지 않도록 보온에 유의합니다.

동상에 걸리면, 비비지 말고 따뜻한 물에 30분가량 담그고, 온도를 유지하며 즉시 병원으로 갑니다.

수도계량기, 보일러 배관 등은 헌 옷 등으로 보온합니다.

장기간 외출 시 온수를 약하게 틀어 동파를 방지합니다.

도로가 얼 수 있으니 차에 스노체인 등 월동용품을 준비하고, 부동액 등 자동차 점검을 합니다.

노약자, 영유아 등을 위해 난방과 온도관리에 유의합니다.

2 겨울철 자연재난(대설 · 한파) 국민행동요령 홍보

(담당자 : 채정문 ☎659-1514)

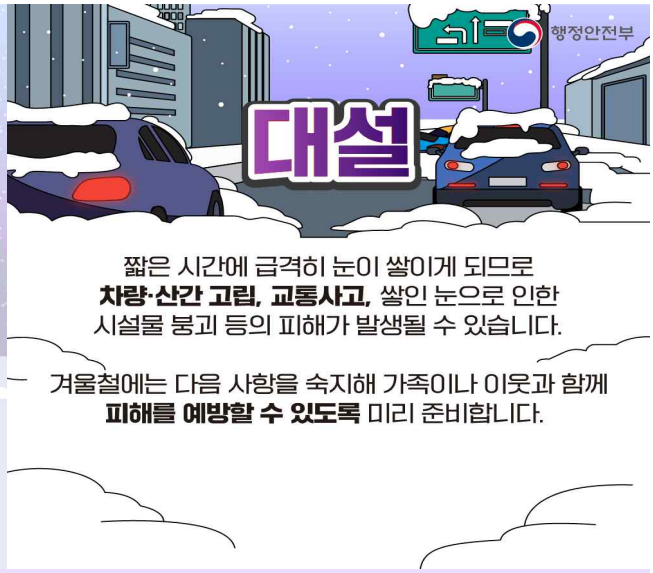

대설 행동요령 ⑤

행정안전부

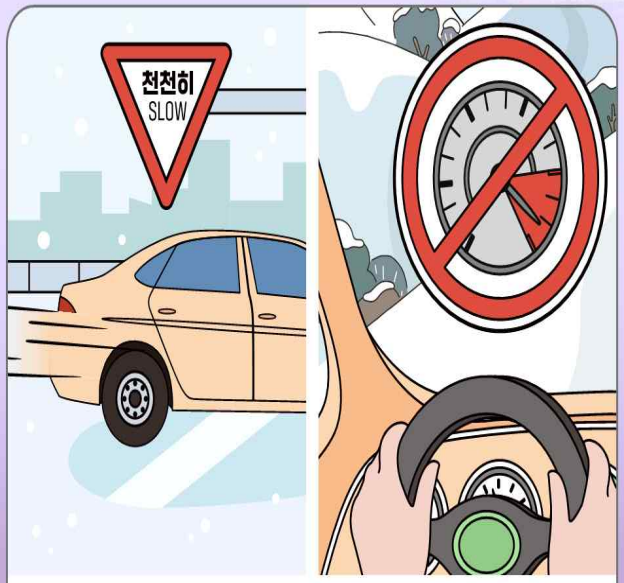

적설·결빙 도로에서는 **서행**
급제동·급가속·급핸들 조작하지 않기

대설 행동요령 ⑥

행정안전부

눈이 오면 **타이어에**
스노우체인·스프레이체인 등을 사용
※ 스노우체인 등 월동용품은 미리 준비

대설 행동요령 ⑦

행정안전부

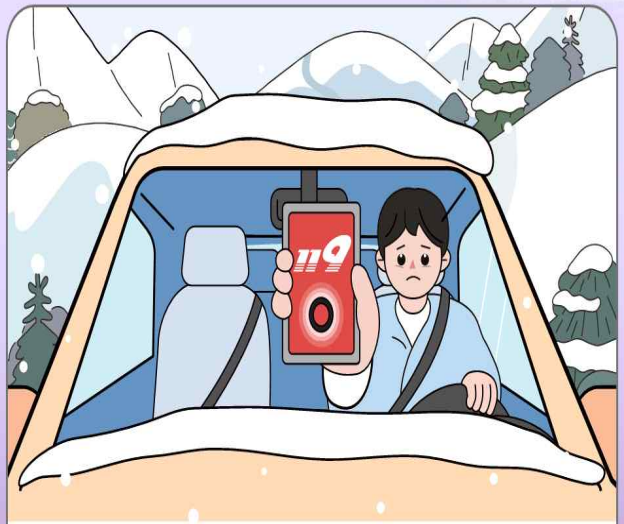

차량 고립 시 119에 신고
히터, 담요 등으로 **체온 유지**
※ 고립 대비, 전기차는 수시로 충전하기

행정안전부

전국 어디서든 고향 지역 날씨정보 받고
부모님께 안부전화를 드려요!

안전디딤돌앱 ▸ 환경설정 ▸ 수신지역 설정
▸ 원하는 지역으로 설정(on)

저체온증, 동상, 동창 등의 한랭질환을
유발할 수 있으며, 심하면 **사망에 이르게 됩니다.**
뿐만 아니라 **농·축·수산 분야의 재산피해**와
전력수요 급증으로 생활불편을 초래하기도 합니다.

겨울철에는 다음 사항을 숙지해 가족이나 이웃과 함께
피해를 예방할 수 있도록 미리 준비합니다.

행정안전부

국민행동요령

한파 대비 이렇게 행동하세요!

국민재난안전포털
safekorea.go.kr

한파 행동요령 ①

행정안전부

야외 활동 자제
※ 특히, 어린이, 노약자, 심뇌혈관질환자 등 취약계층은 더욱 유의

한파 행동요령 ②

행정안전부

외출 시 **목도리, 장갑, 모자** 등을 착용하고
주머니 손 넣지 않기
※ 보행 중 보폭을 줄이고, 스마트폰 보지 않기

한파 행동요령 ③

행정안전부

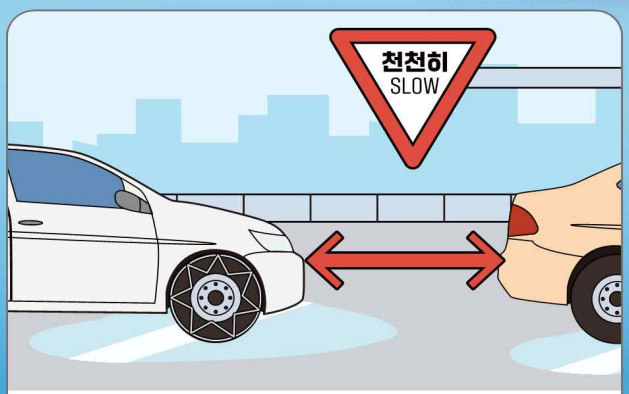

도로살얼음에 **대비,**
서행 운전하고 **안전거리 확보**

한파 행동요령 ④

행정안전부

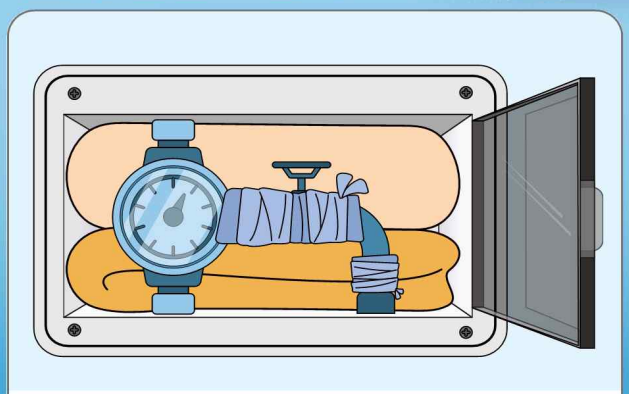

수도계량기함, 수도관, 보일러 배관 등은
헌 옷, 보온팩 등 보온재로 채워 **동파 예방**

한파 행동요령 ⑤
행정안전부
수도 동파예방을 위해 1일 이상
외출 시 수도꼭지를 약하게 틀기

한파 행동요령 ⑥
행정안전부
119
동상에 걸리면 40℃의 따뜻한 물에 세척 후
보온을 유지하며 신속히 병원으로 이동

한파 행동요령 ⑦
행정안전부
겨울철 질식 사고예방을 위해
텐트 등 내부공간에서 화로 사용 금지

행정안전부
전국 어디서든 고향 지역 날씨정보 받고
부모님께 안부전화를 드려요!
안전디딤돌앱
환경설정
수신지역 설정
원하는 지역으로 설정(on)
아이폰
안드로이드폰
안전디딤돌

3 겨울철 대비 심근경색증 뇌졸중 예방 및 조기증상 인지 홍보

(담당자 : 채정문 ☎659-1514)

질병관리청

1339

아시나요? 겨울철 대표적인 심뇌혈관질환

뇌졸중의 조기증상!

뇌졸중 골든타임 3시간!

조기증상 발현 즉시

119를 부르세요!

발행월 2024년 10월

질병관리청

1339

올 겨울 안전하고 따뜻하게!!

겨울철 심뇌혈관질환 예방합시다!

외출 전

외출 전 체감온도 확인

추운 날은 실외활동 자제

외출 시

추운 날은

장시간 외출 자제 및 보온유지

고위험군 어르신, 만성질환자, 과거 병력이 있는 사람

외출 전 체감온도 확인!

날씨가 추운 경우

실외활동 자제 및 보온 유지!

4 2024년 코로나19 예방수칙 안내

(담당자 : 채정문 ☎659-1514)

식품의약품안전처

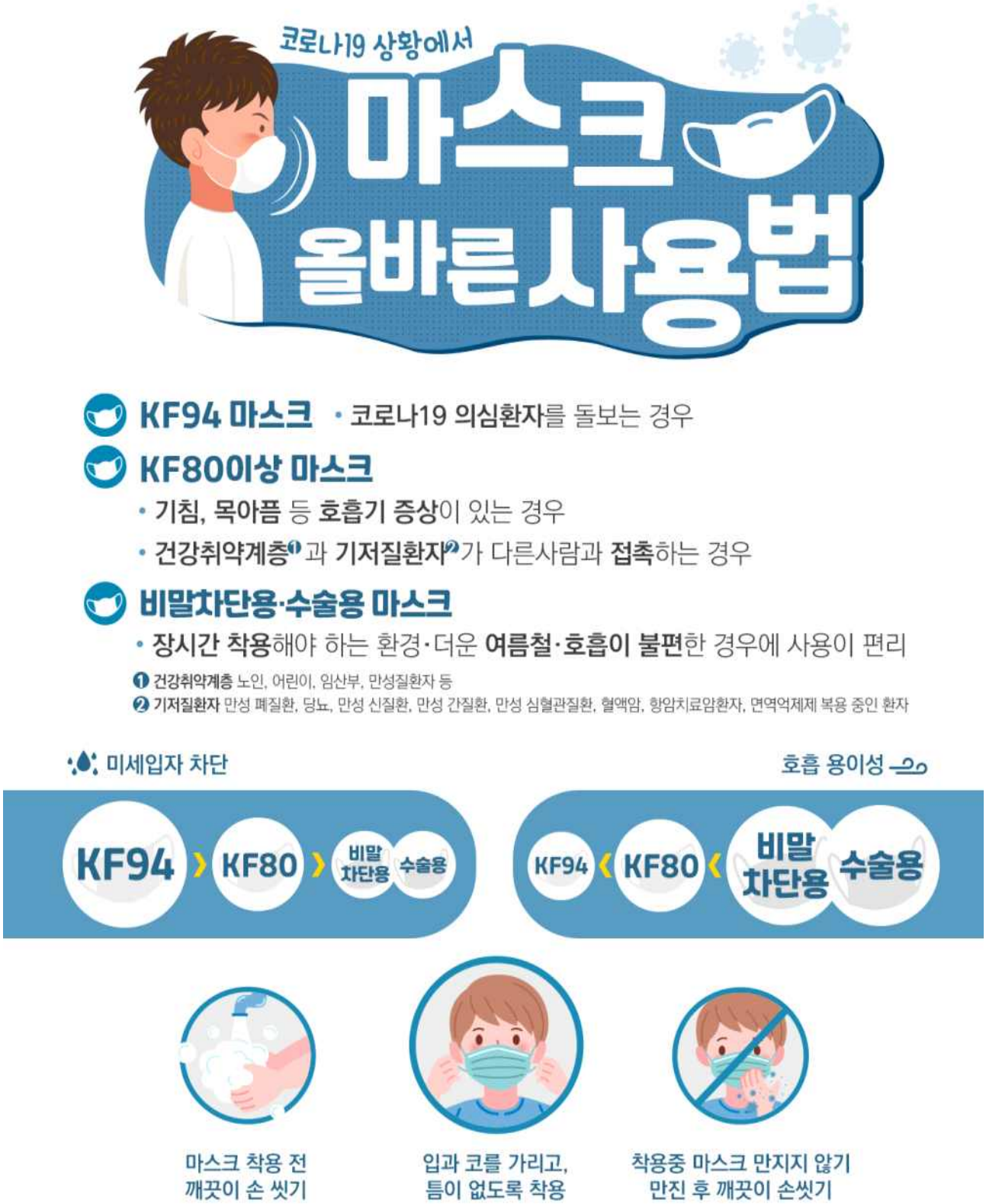

식품의약품안전처

- 카페나 음식점에서 **음식 섭취 전·후**나 **대화 시 마스크**를 **항상 착용**해야 합니다
- 잠시 마스크를 벗어야 하면 오염되지 않도록 **깨끗한 봉투에 보관**합니다

마스크 선택법

식약처가 허가한 **의약외품** 표시를 꼭 확인하세요

마스크 폐기법

마스크는 귀에 거는 끈만 이용해 벗은 후 **바깥면을 안쪽으로 접어** 끈으로 감고 **소독제를 뿌려** 종량제 봉투에 버립니다

※ 소독제가 없는 경우 비닐봉지에 넣어 쓰레기봉투 밖으로 나오지 않도록 합니다

2022.8.18.

질병관리청

손을 비비상

손을 비누로 비벼요 30초 이상

2024.3.6.
질병관리청
"호흡기 감염병 예방을 위한"
슬기로운 환기수칙 시설편
학교
요양병원
회의실
주요 시설에서의 올바른 환기 방법
이렇게 실천하세요!
1/8

2024.3.6.
질병관리청
"시설별 환기법"
이것만 기억하세요~
자연환기와 기계환기 병행
10분
학교에서는
쉬는 시간마다 10분 간 자연환기!
요양병원에서는
기계환기를 상시가동
2시간마다, 10분 이상 자연환기 병행
회의실에서는
회의시간은 최대한 짧게
기계환기와 자연환기 병행!
2/8

2024.3.6.
질병관리청
환기에 따른 공기전파 위험도 감소 효과
2시간마다 자연환기 시 5.5배 감소
2시간마다, 매회 10분 이상
창문과 출입문을 열어 자연환기 실시
3/8

2024.3.6.
질병관리청
자연환기 방식별 환기효과 비교
맞통풍은 환기 효과가 가장 좋으므로
전·후면 창문 및 출입문을 열어 주세요.
4/8

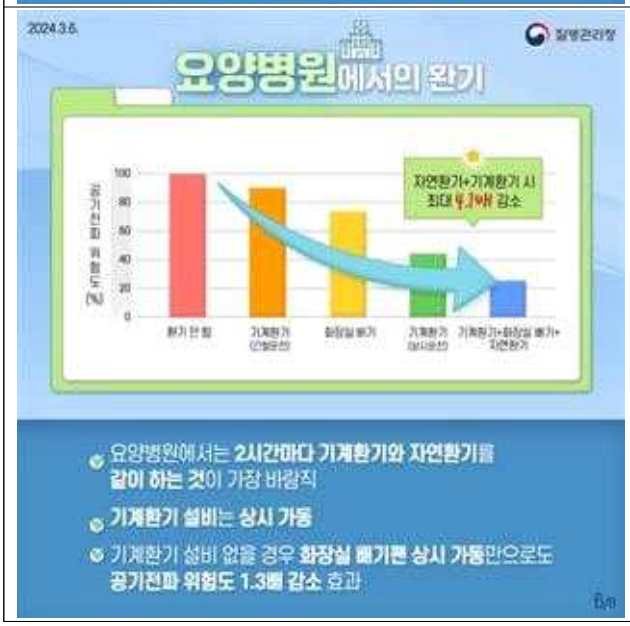
2024.3.6.
질병관리청
요양병원에서의 환기
자연환기+기계환기 시 최대 9.7배 감소
요양병원에서는 2시간마다 기계환기와 자연환기를 같이 하는 것이 가장 바람직
기계환기 설비는 상시 가동
기계환기 설비 없을 경우 화장실 배기팬 상시 가동만으로도 공기전파 위험도 1.3배 감소 효과
6/8

2024.3.6.
질병관리청
실내 환기, 이것만 기억하세요!
"2시간마다 10분씩 환기"
8/8

5 어르신 교통복지카드 사용설명서(부정사용 방지 협조)

(담당자 : 이태현 ☎659-1527)

여수시 어르신교통복지카드

교통복지카드 사용설명서

카드 신청 방법

카드 사용시기 : 2024. 1. 1.부터

신청대상

· 여수시에 주소지가 등록되어 있는 **75세 이상 어르신**

· 대상자 **연령 도달한 날**부터 신청가능
(예시) 1949. 6. 8. 출생 → 2024. 6월 달부터 신청 가능

신청 및 수령장소

· 주소지 **관할 읍·면사무소 및 동 주민센터** (신규/재발급)

· 본인(신분증 지참) 또는 대리인 위임
＊위임 : 19세 이상 (위임한 사람 신분증 및 도장, 위임받은 사람 신분증 지참)

카드 발급비용 : 최초 무료

· 재발급 : **5,500원**
＊카드 불량은 무료

여수시 버스 환승 기준

환승(무료)
＊"유료 탑승" 차량을 기준으로 최초 하차(태그) 후 1시간 이내 승차한 경우에만 1번만 적용

(예시)
10:00 최초 하차 — 유료 탑승

10:10 승차(무료) / 10:20 하차 — 환승(무료)

11:01 승차(유료) 1시간 초과 — 유료 탑승

카드 사용 방법

사용횟수

· **월 20회**(매달 1일 ~ 말일까지)

20회 초과시 개인부담 충전가능

기존 환승제도(1시간 내 1회 무료) 동일 적용

＊환승은 횟수차감 없음

잔여횟수는 다음달로 이월되지 않음 (매월 20회 자동충전)

*이용횟수 확인 방법 : 카드 단말기 이용횟수(누적) 표시

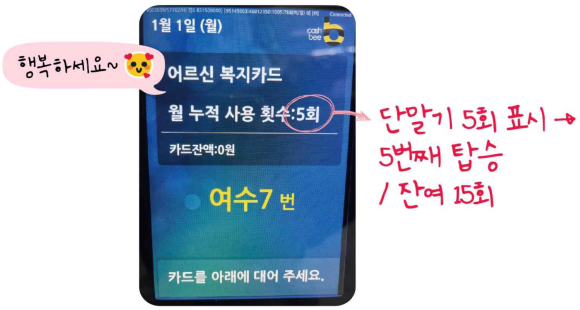

사용대상

· **여수시에 등록된 버스**만 무료 승차 가능
＊타지역(순천, 광양 등)에서는 일반교통카드(충전 필요)로 사용 가능

카드 사용시 유의사항

카드 **부정사용** 금지
*75세 이상 무료버스 이용시 "행복하세요" 안내멘트 송출

타인양도 또는 **대여**금지
*부정사용 적발시 **1년간 지원중단**

지원중단사유

거짓이나 그밖의 부정한 방법으로 교통카드를 발급받은 경우

교통카드 발급자격을 상실(다른 시·군 전출, 사망 등)한 경우

교통복지카드 문의 여수시청 교통과 061.659.4125

6 올바른 생활쓰레기 배출방법

[담당자 : 신혜원 ☎659-1515]

남해안 거점도시 미항여수

생활쓰레기 배출 이렇게 해주세요!

생활쓰레기 배출 안내

- 배출시간 : 일몰 이후(당일 20:00~ 다음날 05:00)
- 배출장소
  - (공동주택) 단지 공용쓰레기장
  - (단독주택) 가까운 거점수거 집하장, 마을별 공용쓰레기장
- 배출금지 : 주간 및 일요일
- 배출방법 : 규정된 종량제 봉투에 묶음선 아래까지만 채움(무게 15kg 이하)

규정된 종량제 봉투에 버려주세요

- 씻어도 이물질이 제거되지 않는 비닐류, 용기류
  예) 음식물 묻은 비닐, 케첩통·식용유통, 컵라면 용기 등
- 폐합성수지류(과자, 라면봉투, 기타 비닐봉투 등 깨끗한 폐비닐류)는 시멘트 생산 열원으로 재활용함에 따라 별도 분리배출

마대에 담을 대형폐기물(반드시 스티커 부착)??

- 불연성 폐기물류
  예) 깨진병, 판유리, 조명기구용 유리류, 도자기류, 사기그릇
  ⇒ 깨진 유리는 종이나 상자로 싸서 테이프를 붙여 종량제봉투에 배출
- 소량의 정원수 전정 가지, 인테리어 폐기물 등
  ⇒ 대량 배출은 묶거나 자루에 담아 민간 폐기물처리업체에 위탁

생활쓰레기를 마대에 담아 배출하는 경우 수거하지 않습니다.

- 재활용이 되지 않는 비닐류를 마대(비닐)에 담아 배출
- 낚시관련 등 잡쓰레기를 마대에 담아 배출
- 현수막 등 잡쓰레기를 마대에 담아 배출
- 생활쓰레기를 마대에 담아 배출하는 경우

여수시 YEOSU CITY　여수시도시관리공단

7 올바른 대형폐기물 배출 방법

[담당자 : 신혜원 ☎659-1515]

남해안 개방도시 미항 여수

2023년도 대형폐기물 수거 이렇게 바뀝니다.

대형폐기물이란?

- 가정 또는 사업장 등에서 배출되는 가구, 가전제품, 생활용품, 사무용 기자재 및 냉·난방기 등 종량제 봉투에 담기 어려운 폐기물입니다.

대형폐기물을 배출은?

- 배출은 수거요일 전날 일몰 후(저녁 8시)부터 일출 전(새벽 5시)까지입니다.
- 공동주택은 단지 공용 쓰레기 집하장에, 단독주택은 자기집 건물 앞(잘 보이는 곳) 또는 마을별 공용 쓰레기 집하장에 배출하시기 바랍니다.
- 배출할 땐 반드시 대형폐기물 품목별 기준에 맞는 배출스티커를 붙여야 하며, 수수료 기준보다 적은 금액의 스티커를 붙이거나, 미부착할 경우는 수거하지 않습니다.

  ※ 낙엽·비닐류(공동주택 등)는 반드시 종량제 봉투 사용!!

  ⇒ 일반 마대에 대형폐기물 스티커를 붙여 배출할 경우는 미수거합니다.

콜센터를 통한 수거도 가능합니다.

- 콜센터에 접수 된 민원은 24시간 이내에 수거합니다.
- 민원접수 : 월~금요일 09:00 ~ 18:00

  (여수권) ☎ 061-644-6800 (여천권) ☎ 061-686-6811

• 읍면동별 수거요일 •

여수권(동여수)		여천권(서여수)	
읍·면·동	수거요일	읍·면·동	수거요일
동문동, 한려동, 중앙동	월, 수	쌍봉동, 화양면	월, 수
충무동, 광림동, 서강동	월, 목	주삼동, 묘도동	월, 목
대교동, 월호동, 국동	화, 목	소라면, 화정면	화, 목
여서동, 문수동, 돌산읍	화, 금	여천동, 삼일동	화, 금
미평동, 둔덕동, 만덕동	수, 금	시전동, 율촌면	수, 금

♤ 쾌적한 주거환경을 만들기 위해 배출자는 수거일정에 맞게 배출해 주세요 ♤

여수시 YEOSU CITY

8 올바른 음식물쓰레기 배출방법

(담당자 : 신혜원 ☎659-1515)

남해안 거점도시 미항 여수

음식물쓰레기 이렇게 배출해 주세요!

식재료 중 음식쓰레기가 아닌 것을 가려내 다른 생활쓰레기와 섞이지 않도록 분리·배출해야 됩니다.

음식물 쓰레기가 아닌 것들 (종량제 봉투에 담아 배출)

채 소 류
- 쪽파·대파·미나리 등의 '뿌리'
- 고추씨, 고추대
- 양파·마늘·생강·옥수수 등의 '껍질'
- 옥수수대

어 패 류
- 조개·소라·전복·멍게·굴 등의 '껍데기'
- 게·가재 등 갑각류의 '껍데기'
- 생선뼈

과 일 류
- 호두·도토리 등의 '딱딱한 껍데기'
- 복숭아·살구·감 등 핵과류의 '씨'

기 타
- 계란 등 '알껍데기'
- 각종 차류 '찌꺼기'
- 한약재 '찌꺼기'

육 류
- 소·돼지·닭 등의 '털과 뼈다귀'

음식물 쓰레기 배출 요령

- 단독주택·상가 음식물 쓰레기는 물기를 최대한 제거 후 전용수거용기에 납부필증(스티커)를 부착하여 우리 집 문 앞, 상가 앞에 배출합니다.
- 공동주택 음식물 쓰레기는 물기를 최대한 제거 후 공용 전용수거용기에 배출합니다.
- 배출 시간은 저녁 20:00 ~ 새벽 05:00까지 배출합니다.

여수시 자원순환과

9 올바른 재활용품 분리 배출방법

(담당자 : 신혜원 ☎659-1515)

비닐류 등 올바른 분리배출 안내문

『 재활용품』 분리배출

우리의 좋은 습관이 아름다운 미래를 만듭니다.

구 분	분리배출 요령	재활용품 배출 사례	
		○	X
비닐류 (필름류)	① 내용물을 비우고 다른 재질로 된 부분(부착상표 등)을 제거한 후 배출 ② 흩날리지 않도록 봉투에 담아 배출 ③ 이물질 제거가 어려운 경우 종량제 봉투로 배출		
발포합성수지 (스티로폼)	① 이물질이 묻었으면 씻어서 배출 ② TV, 냉장고 등 포장 은반에 사용된 스티로폼은 되도록 제품 구입처로 반납 ③ 내용물을 완전히 비우고 부착상표 등을 제거 배출		
플라스틱용기 (페트병 등)	① 음식물 등 내용물을 깨끗이 비우고, 다른 재질로 된 부분(부착상표 등)은 제거하여 압착하여 배출		
플라스틱류 (기 타)	① 다른 재질은 제거한 후 배출 단, 알약 포장재, 카세트테이프 등 여러 재질이 섞이고 분리가 어려운 제품은 종량제 봉투 등으로 배출		

※ 비닐류와 폐스티로폼, 폐플라스틱류 등을 올바르게 배출하여야 재활용이 가능하며, 분리 배출 기준에 맞지 않게 배출하면 재활용되지 못하고 폐기물(종량제)로 처분됩니다.

※ 재활용 분리배출 기준을 위반 시에는 폐기물관리법에 의거 과태료 부과 대상이 됩니다.

여수시 자원순환과(659-3838~3841)

10 생활 속 플라스틱 줄이기 참여 홍보

(담당자 : 신혜원 ☎659-1515)

11 폐가전제품 무상 맞춤수거 서비스

(담당자 : 신혜원 ☎659-1515)

수거과정

대상품목

분 류	품 목	비 고
단일품목	냉장고	가정용 / 업소용 / 김치냉장고 / 와인냉장고 / 쇼케이스 등
	세탁기	일반세탁기 / 드럼세탁기 등
	에어컨	실내기 / 실외기 / 일체형 등
	TV	CRT / PDP / LCD / 프로젝션TV
	전기오븐레인지 / 식기세척기 / 식기건조기 / 냉온정수기 / 자동판매기 / 공기청정기 런닝머신 / 복사기 / 전자레인지	
세트품목	전축(구형 오디오 세트) / PC세트(본체+모니터)	
다량배출 품목	**수량기준 5개 이상 동시 배출 품목** (팩시밀리, 음식물처리기, 전기비데, 전기히터, 전기밥솥, 프린터, 가습기, 선풍기, 청소기, 노트북 등 소형가전)	

※ **에어컨, 벽걸이 TV는 기본 철거가 되어 있어야 수거가 가능합니다.**
※ 가스레인지, 가구, 러닝머신을 제외한 운동기구, 전기장판, 악기 등은 수거가 불가능합니다.
※ 원형이 훼손된 (콤프레서, 모터 탈취 등) 폐가전제품은 수거가 불가능합니다.

콜센터 운영시간

- 평일(월~금) : 08시 ~ 18시
- 토 · 공휴일 : 08시 ~ 12시

수거차량 운영시간

- 평일 및 공휴일 : 08시 ~ 18시

※ 지역에 따라 수거가능 요일이 다릅니다.
※ 콜센터 및 수거차량 휴무일 : 매주 일요일, 1월1일, 근로자의날, 설연휴, 추석연휴
※ 신제품을 구매하여 폐가전을 배출할 경우에는 배송설치 시 해당사에서 수거합니다.
※ PC, 노트북, 휴대폰 배출시에는 수거전에 개인정보 및 자료를 삭제하여 주시기 바랍니다.

12 2024년 탄소중립포인트제(에너지 분야) 홍보

(담당자 : 신혜원 ☎659-1515)

에너지 절약 하고 인센티브는 늘리고!

에너지 분야 누리집
cpoint.or.kr
QR코드

에너지 분야 탄소중립포인트제란?

가정, 상업시설에서 사용하는 **전기, 상수도, 도시가스 사용량 감축**에 따라 **인센티브를 지급**하는 범국민 온실가스 감축 제도입니다.

감축률(이상)~(미만)	전기	상수도	도시가스
5%~10%	5,000P	750P	3,000P
10%~15%	10,000P	1,500P	6,000P
15%~	15,000P	2,000P	8,000P

※ 1포인트당 최대2원, 상업시설 참여자의 경우 포인트 4배 지급

과거 2년간 월별 에너지 사용량과 비교하여
올해 에너지 감축률에 따라 지급하여,
자세한 인센티브 지급 기준은 탄소중립포인트(에너지 분야) 누리집 참고

참여대상 가정의 세대주 또는 세대원, 상업시설의 실사용자
※ 서울시 거주자는 에코마일리지로 참여

참여시기 상시 참여 가능(회원 탈퇴시까지 참여)

인센티브 연간 최대 10만원, 1년에 2회 지급(6월, 12월)

13 안전신문고(주민신고제) 운영 안내 홍보

(담당자 : 이태현 ☎659-1515)

남해안 거점도시 미항 여수

2026 여수세계섬박람회

불법 주·정차 주민신고제 운영

불법주정차 여기는 절대 안됩니다!

불법 주·정차를 주민이 신고 요건에 맞추어 신고하면 단속공무원의 현장 출동 없이도 과태료를 부과하는 주민신고제를 운영합니다.

신고대상	구 분	주 민 신 고 대 상	운영시간	촬영간격
6대 금지 구역	소 화 전	주정차 금지 교통안전표지가 설치된 소화전 5M 이내 주·정차 차량	24시간	1분이상
	교차로모퉁이	주정차 금지 규제표시 또는 노면 표시가 설치된 교차로의 모퉁이 5M 이내 주정차 차량		
	횡 단 보 도	횡단보도 위나 정지선을 침범한 정지 상태 차량		
	버 스 정 류 장	정류소 표지판 및 승강장 좌우 10M 이내 주 · 정차 차량 ※정차 노면표시가 설치된 정류소는 정차박스를 침범하여 주정차된 차량에 한하여 적용		
	보 도 (인 도)	보도와 차도가 구분된 도로의 보도(인도)위의 주 · 정차 차량	07:00~22:00	
	어린이보호구역	어린이 보호구역으로 지정된 초등학교 정문(일부 학교 후문 포함) 앞 주정차 금지 노면표지가 설치된 도로 위 주 · 정차 차량 ※학교별 스마트 신고존 홈페이지 참고	평 일 08:00~20:00 (토 · 일 · 공휴일 제외)	
기타 구역	안 전 지 대	안전지대를 침범하여 주 · 정차된 차량	07:00~22:00	7분이상
	이중/중앙선주차	도로 위의 이중/중앙선 주 · 정차 차량		
	그 외 지 역	황색복선 주정차 절대 금지표시 도로에 주 · 정차된 차량		

어린이보호구역 지정된 초등학교 정문 (일부 학교 후문 포함) 앞 주정차 금지 노면표시 위 주정차 차량

보도와 차도가 구분된 보도(인도)위의 주 · 정차 차량

주·정차 금지 안전표지(금지 표지판/노면표시)가 설치된 교차로의 가장자리나 도로의 모퉁이에 정지 상태 차량

주정차 금지 교통안전표지(노면표시) 설치된 소화전 5M 이내 주 · 정차 차량

정류소 표지판 및 승강장 좌우 10M 이내 주 · 정차 차량

횡단보도 위나 정지선을 침범한 정지 상태 차량

여수시 주차차량과 ☎.061)659-4157, 4158

신고 방법 : 안전신문고 앱을 사용하여 아래 방법으로 불법주정차 사진 촬영 후 신고

1. **동일한 위치(전면 또는 후면)에서 1분, 7분 이상의 간격(단속 유형별 시차 확인)으로 사진 2장을 촬영**해 주세요
2. 위반지역을 알 수 있도록 **안전표시, 횡단보도 등 주변배경이 나오게 촬영**해 주세요
3. **차량번호**는 사진상 식별이 가능해야 합니다.

V 참고사항 [이·통장의 신분과 의무]

참 고 이·통장 신분과 의무

□ 이·통장의 신분

○ **관련근거** : 「여수시 이장·통장·반장 임명에 관한 규칙」(2017. 4. 7.)

○ **임용권자** : 읍·면·동장

○ **자격 및 임기**

- 리·통 지역에서 1년 이상 거주하는 20세 이상의 주민으로서 지역민에게 신망이 두터우며 봉사정신과 사명감이 강하고 주민을 지도할 수 있는 능력과 열의를 가진 자. 다만, 신설되는 리·통은 거주기간을 적용하지 아니한다.
- 임 기 : 2년, 1회에 한하여 연임 가능

* 아래 해임사유로 인해 기존 이·통장 해임 후 새로 임명된 이장·통장·반장의 임기는 전임자 임기의 남은 기간으로 한다.

○ **해임 사유**

① 신체 또는 정신상의 문제로 이장·통장·반장의 업무를 담당할 수 없는 경우

② 형사사건으로 정식 기소된 경우

③ 임기 중 사망하거나 해당 리·통 외의 지역으로 전출한 경우

④ 본인이 사직을 희망하는 경우

⑤ 이장·통장·반장으로서 본연의 업무를 소홀히 하거나 업무 추진 능력이 떨어진다고 읍장·면장·동장이 판단하는 경우

⑥ 그 밖에 품위 손상 등으로 이장·통장·반장의 업무를 수행하기에 부적합하거나 자질이 부족하다고 읍장·면장·동장이 판단하는 경우

□ 이·통장의 지위

○ 이·통장은 이·통을 대표한다.

○ 읍·면·동장의 업무보조자

- 이·통장은 관할구역 안에서 읍·면·동장의 업무를 보조하는 준(準) 공무원이라 할 수 있다.

○ 이·통민방위대의 대장

- 이·통장은 이·통민방위대의 대장으로서 대원관리와 통솔권한을 가진다.

□ 이 · 통장의 임무 (「여수시 리·통·반 설치 및 운영 조례」 제6조)

○ 반장의 지도·감독과 반원의 지도

○ 행정시책의 홍보와 주민의 여론사항 보고

○ 주민의 거주, 이동상황 파악

○ 각종 사실 확인

○ 리·의 발전을 위한 자주적 · 자율적 업무 처리

○ 지역주민 간 화합단결과 이해의 조정에 관한 사항 등

□ 이 · 통장의 의무

○ 비밀유지(「여수시 리 · 통 · 반 설치 및 운영 조례」 제12조)

- 직무상 보관하는 공부의 기록과 통계자료 등을 업무 이외의 목적으로 공개하거나 제공하여서는 안 됨

○ 금품징수의 금지(「기부금품모집 및 사용에 관한 법률」 제5조)

- 기부금품의 모집허가를 받은 사항 이외에 경비충당을 위하여 주민으로부터 어떠한 명목의 금품도 징수할 수 없음
- 반의 경비 충당을 위하여 반원으로부터 금품을 징수할 수 없음

○ 선거운동 등 선거관여 금지(「공직선거법」 제60조)

- 업무수행 등 대민접촉을 통하여 특정 정당이나 입후보예정자의 업적을 홍보하거나 지지를 부탁하는 행위 금지
- 정당의 당보, 입후보예정자와 관련된 책자·유인물 등을 배부하거나 정당행사·정당연설회 등에 주민들의 참석을 권유하는 행위
- 제3자로 하여금 특정 정당이나 입후보예정자의 선거운동을 하도록 권유하거나 자원봉사자를 모집해 주는 행위

☞ **위반 시 : 3년 이하의 징역 또는 6백만원 이하의 벌금(법255조)**

※ 이 · 통 · 반장이 선거사무장, 선거연락소장, 선거사무원, 회계책임자, 연설원, 대담 · 토론자 또는 투표참관인이나 부재자투표참관인이 되고자 하는 때에는 선거일전 90일까지 이 · 통장직을 사직하여야 하며, 선거일후 6월 이내에는 통장직에 복직될 수 없다.

□ 주민의 참된 봉사자

○ 이·통장은 법규를 준수하고 임무에 성실하여야 하며, 주민의 참된 봉사자로서 주민의 건전한 여론형성에 기여함은 물론 리·통 발전을 선도하여야 한다.

○ 소속 반장을 통솔 지도・감독한다.

○ 어려운 이웃돕기에 솔선하고 생활이 어려운 주민이 발생하였을 경우 즉시 읍·면·동사무소에 연락하여 필요한 조치를 받게 한다.

□ 국・도・시정 시책 홍보 전파

○ 국·도·시정 시책의 대주민 홍보

○ 시책에 대한 주민의 반응·여론을 청취하여 읍·면·동장에게 보고

□ 동향파악 읍・면・동장에게 보고(초동 연락 임무)

○ 각종 회의나 행사(일시, 장소, 참석인원) 파악 보고
(아파트자치회의, 부녀회의, 노인회의, 간담회, 각종 모임 등)

○ 사건사고 및 재난·재해 발생사항 보고
(산불, 교통사고, 선박안전사고, 폭발사고, 옹벽붕괴, 매몰 등)

○ 생활불편사항(상하수도, 가로·보안등 고장, 도로·교통·환경문제 등)

○ 각종 집단민원 발생에 관한 사항

○ 주요인사 방문사항 (국회의원, 주요기관장, 주요출향인사, 관광지개발시찰단 등)

○ 각종 미담수범사례 발굴 등

□ 주민숙원사업 해소에 노력

○ 주민 생활불편 등과 관련된 건의사항을 세심하고 폭넓게 수렴

○ 읍·면·동사무소에 전달하여 주민숙원사업이 해소되도록 다방면으로 노력

□ 이 · 통 민방위대장으로서 업무 수행

○ 민방위비상소집훈련 참석대원 인원점검 및 훈련참관

○ 민방위대원교육 훈련통지서 교부

○ 민방위 대원 자원결산 시 거주지 확인

○ 민방위 훈련 시 교통통제 및 등화관제 확인

○ 거동수상자 및 민방위사태 등의 신고망 관리 운영

□ 주민등록 관리 협조

○ 전입신고자에 대해 이·통장 사후확인 읍면동에 제출

○ 주민등록 사실조사 협조 · 확인

□ 각종 행사 및 캠페인 등 솔선수범 참여

○ 시, 읍·면·동 단위 주요행사 솔선 참여

○ 읍·면·동 단위 체육행사, 경로위안잔치 등에 주도적 역할수행

○ 아름다운 여수 가꾸기 시민운동

□ 읍 · 면 · 동 주민센터의 정례적인 업무처리 협조

○ 적십자회비 모금 협조(연 1회)

○ 마을단위 공동방역 실시(하절기)

○ 국민기초생활수급자 무료 봉투지급(분기 1회) 등

참 고 여수시 공무원 행동강령 및 신고제도 안내

○ 여수시 공무원 행동강령

공정한 직무수행(11개)	부당이득 수수금지(7개)	건전한 공직풍토 조성(3개)
■ 공정한 직무수행 저해지시 처리 ■ 사적 이해관계의 신고 등 ■ 고위공직자의 민간 분야 업무활동 내역 제출 ■ 직무 관련 영리행위 등 금지 ■ 가족 채용 제한 ■ 수의계약 체결 제한 ■ 퇴직자 사적 접촉의 신고 ■ 특혜의 배제 ■ 예산의 목적외 사용금지 ■ 정치인의 부당한 요구에 대한 처리 ■ 인사청탁 등의 금지	■ 이권개입 등의 금지 ■ 직위의 사적 이용 금지 ■ 알선·청탁 등의 금지 ■ 직무관련 정보 이용 거래 등의 제한 ■ 공용물의 사적 사용·수익의 금지 ■ 사적 노무 요구 금지 ■ 금품등의 수수 금지	■ 외부강의등의 사례금 수수 제한 ■ 직무관련자 거래 신고 ■ 경조사 통지 제한

○ 우리 시에서는 시 부서와 읍·면·동 **업무를 집행함에 있어 투명하고 공정하게 처리하도록 최선**을 다하고자 하오니, **업무 관계공무원의 부당사항이 있으시면 동장에게 직접 연락**하여 주시고 **부당사항에 대한 동장의 처리에 이의가 있으시면 읍·면·동 관할국장인 행정안전국장(☎ 659-3104)에게 연락**하여 주시기 바랍니다.

○ 또한 **담당공무원 또는 관련부서에서 금품 또는 향응을 요구하거나 수수 의사를 암시할 만한 언동**을 하였을 경우 **우리 시 감사담당관실(☎ 659-3061)로 신고**하시기 바랍니다.

참 고 공익신고 보호 제도

#3
공익신고, 신고자 보호·지원제도 알아보기
공익신고자
보호·지원제도
책임감면
보호조치
보상금
신변보호
포상금
비밀보장
구조금
국민권익위원회

#3
신고자, 그 친족 또는 동거인에 대한
[신변보호]
(공익신고자 보호법 제13조)
신변보호 요청
신변보호 요구
신변보호 조치 요청
공익신고자
국민권익위원회
경찰관서의 장
신변보호 방법
일정기간 동안의 특별시설에서의 보호
참고인 또는 증인으로 출석·귀가 시 동행
일정기간 동안의 신변경호
대상자의 주거에 대한 주기적 순찰 등

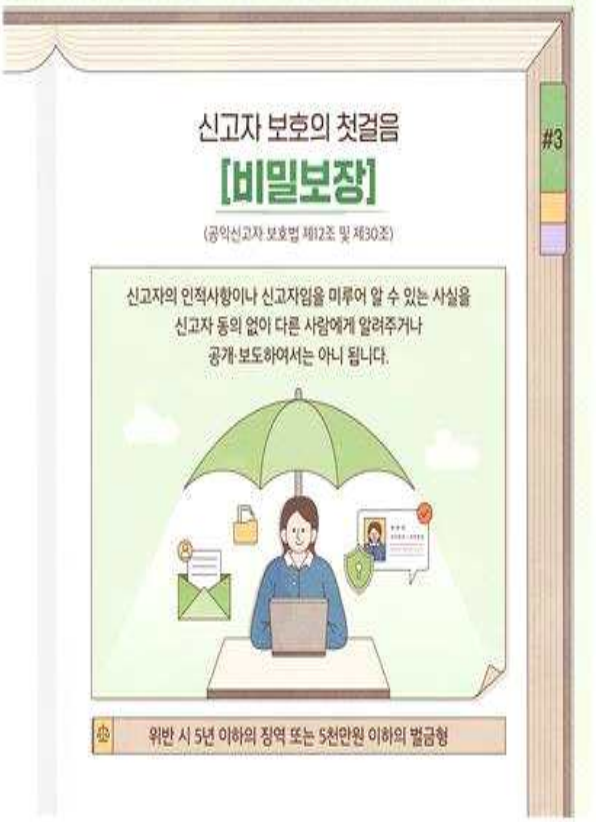
#3
신고자 보호의 첫걸음
[비밀보장]
(공익신고자 보호법 제12조 및 제30조)
신고자의 인적사항이나 신고자임을 미루어 알 수 있는 사실을
신고자 동의 없이 다른 사람에게 알려주거나
공개·보도하여서는 아니 됩니다.
위반 시 5년 이하의 징역 또는 5천만원 이하의 벌금형

#3
형벌, 징계, 불리한 행정책임에 대한
[책임감면]
(공익신고자 보호법 제14조)
신고 관련 신고자의 범죄행위가 발견된 경우
형의 감경·면제 가능
신고 관련 신고자의 위법행위가 발견된 경우
징계
징계나 행정처분 감경·면제 가능
신고 내용에 직무상 비밀이 포함된 경우
비밀준수의무를 위반하지 아니한 것으로 봄
피신고자가 신고로 인해 손해를 입은 경우
신고자에게 손해배상을 청구할 수 없음

신고를 이유로 한 불이익조치 금지
[보호조치]
(공익신고자 보호법 제15조 및 제30조)
#3
누구든지 신고자에게 신고등을 이유로
신분상·행정적·경제적 불이익조치를 할 수 없습니다.
* 불이익조치(법 제2조제6호)
파면, 해임, 해고, 징계, 정직, 전보, 임금 또는 상여금 등의 차별, 교육 또는 훈련 등 자기계발 기회의 취소, 인허가 등의 취소, 물품계약 또는 용역계약의 해지 등
위반 시 최대 3년 이하의 징역 또는 3천만원 이하의 벌금형

[신고자 지원제도]
#3
보상금
내부 공익신고자의 신고로 인해 공공기관의 직접적인 수입 회복·증대 등을
가져온 경우, 위원회로 보상금 지급 신청 가능 (최고 30억원)
포상금
공익신고로 인해 공공기관의 재산상 이익을 가져오거나 손실을 방지한 경우,
또는 공익증진을 가져온 경우, 관계 기관의 추천 등을 통해
위원회가 포상금 지급 (최고 2억원)

신고를 이유로 한 불이익조치 금지
[보호조치]
#3
불이익조치를 받을 우려가 명백한 경우
불이익조치를 받은 경우
불이익조치 금지 신청
보호조치 신청
불이익조치를 받은 날로부터 1년 이내 신청
국민권익위원회
불이익조치 금지 권고
30일 이내의 기간을 정하여 원상회복 요구 등 보호조치 결정
◆ 확정된 보호조치 결정 불이행 시 3년이하의 징역 또는 3천만원 이하의 벌금
- 이행할 때까지 매년 2회 범위에서 3천만원 이하의 이행강제금 부과

[신고자 지원제도]
#3
구조금
신고자와 그 친족·동거인이 공익신고로 인해 임금손실 등의
피해를 받았거나, 치료비용, 이사비용, 쟁송비용 등을 지출한 경우,
위원회로 구조금 지급 신청 가능
공익신고자 보호·지원 신청은
청렴포털(www.clean.go.kr) →
보호·보상신청에서 가능합니다.
국민권익위원회

여수르네상스 5대 실천 시민운동

남해안 거점도시
미항여수

여수시 미평동행정복지센터 http://www.yeosu.go.kr
전남 여수시 미평3길 42(미평동) Tel) 061)659-1513 Fax. 061)659-1918