



승인번호
제 732004 호

발간등록번호

78-4810000-000172-12

2024년 여수시 청년통계

Yeosu Youth Statistics



발간사



정보통신기술(ICT)의 융합으로 이뤄지는 4차 산업혁명 시대에 살고있는 현재, 우리 사회는 시시각각 빠르게 변화하고 있습니다. 이러한 변화는 우리에게 끊임없이 새로운 기회와 도전을 제공하기에 현재의 상황을 분석하여 미래를 준비하는 것은 하나의 큰 자산이 됩니다.

우리가 마주한 현재의 삶을 보다 면밀히 반영한 통계 자료는 미래를 이끌어 갈 청년 그리고 우리 사회가 나아갈 방향을 제시하는 중요한 나침반이 되어 줄 것입니다.

이에 청년 세대에 대한 깊은 이해를 도모하고자 현재 지표를 통계화하여 「2024년 여수시 청년통계」를 발간하였습니다. 미래를 꿈꾸는 청년들에게 그 꿈을 현실로 만들 수 있는 사회를 만들어주고 나아가 청년들의 삶의 질이 높아져 청년이 살기 좋은 사회가 될 수 있도록 정책 수립의 기초자료로 활용하고자 합니다.

2023년 12월 31일 기준 만 18~45세의 우리 시 청년을 대상으로 인구·가구, 경제, 일자리, 창업, 복지, 건강 6개 분야의 각 기관 행정자료를 수집·가공하여 통계를 작성했습니다.

청년들이 현재 마주한 상황을 파악하고, 이를 통해 우리 시와 지역사회가 청년들의 목소리에 귀를 기울여 청년들이 체감할 수 있는 맞춤형 정책을 수립하는 데에 소중한 기초 자료가 되어주길 바랍니다.

끝으로 발간을 위해 도움을 주신 여러 기관과 부서 관계자 여러분께 감사의 말씀을 드리며, 청년통계가 많은 이들에게 유익한 정보로 활용됨은 물론 우리 사회가 함께 성장할 수 있는 기반이 되기를 기대합니다. 감사합니다.

2024. 12.

여수시장 정기명

이용자를 위하여

1. 본 「여수시 청년통계」의 각종 지표는 각 부처 및 공공기관에서 생산·공유된 행정자료를 이용하여 작성한 것으로 각 통계표마다 출처 및 유의사항을 표기하였음
2. 통계표에 수록된 자료는 반올림되었으므로 전체 수치와 표 내의 합계가 일치하지 않는 경우가 있음
3. 「여수시 청년통계」는 시의성 제고를 위하여 가능한 최신 자료를 수록하였으며, 지표의 성격에 따라 조사대상 기간(시점)의 차이가 발생할 수 있음
4. 청년 연령층은 여수시의 청년발전 기본조례에 의거하여 여수시에 주민등록이 등재된 만18~45세로 정의함
5. 「여수시 청년통계」에서 사용한 산업분류는 2017년 개정한 제10차 한국표준산업분류를 사용하였고, 직업분류는 자료원에 따라 2018년 개정한 제7차 한국표준직업분류와 한국고용직업분류를 구분하여 사용함
6. 통계표에 사용된 아래 부호의 뜻은 다음과 같음
 - 「0」: 해당 단위 미만
 - 「-」: 해당 수치 없음
 - 「*」: 개인정보보호를 위해 수치가 k 미만인 경우 마스킹 처리
(기준값(k): 인구가구·주택 5, 사업체 3)
7. 수록된 자료에 관한 문의사항은 여수시 스마트정보과로 문의하기 바람
 - 전화: (061) 659-5259
 - 주소: (59675) 전라남도 여수시 시청로 1(학동)

I	작성 개요	1
---	-------------	---

II	주요 결과 요약	9
----	----------------	---

III	부문별 결과	23
-----	--------------	----

1. 인구·가구	25
1-1. 연도별 청년인구	27
1-2. 성별·연령별 청년인구	28
1-3. 지역별 청년인구	29
1-4. 전입이동	31
1-5. 전입사유	32
1-6. 전입 전 거주지	33
1-7. 전출이동	34
1-8. 전출사유	35
1-9. 전출 후 거주지	36
1-10. 연도별 순이동 및 순이동률	37
1-11. 혼인상태별 청년인구	38
1-12. 출산율	39
1-13. 사망률	40
1-14. 혼인율	41
1-15. 이혼율	42
1-16. 연도별 가구형태	43
1-17. 전남 시·군별 청년가구	44
1-18. 연도별 청년가구	46
1-19. 가구원수별 가구	47
1-20. 거처종류별 가구	48

목 차

1-21. 가구유형별 가구	49
1-22. 세대구성별 가구	50
1-23. 연도별 청년 1인 가구	51
1-24. 혼인종류별 신혼부부 수	52
1-25. 혼인연차별 신혼부부 수	53
1-26. 저출산문제 해결을 위한 지원정책	54
2. 경제	55
2-1. 소유 건수별 주택소유인구	57
2-2. 소유 지분별 주택소유인구	58
2-3. 소유 유형별 소유주택수	59
2-4. 주택 유형별 소유주택수	60
2-5. 주택 가격별 소유주택수	61
2-6. 소유 건수별 건축물 소유인구	62
2-7. 건축물 가격별 소유건축물수	63
2-8. 토지 소유	64
2-9. 개별공시지가별 소유토지	65
2-10. 면적별 소유토지	66
2-11. 월평균 가구소득	67
2-12. 소득 만족도	68
2-13. 생계유지 어려움 경험 정도	69
2-14. 자동차 소유	70
3. 일자리	71
3-1. 청년 경제활동	73
3-2. 취업자의 종사산업	74
3-3. 취업자의 종사직업	75
3-4. 취업자의 종사상 지위	76
3-5. 취업자의 월평균 임금	77

3-6. 취업자의 근무지 현황	78
3-7. 타지역 통근 취업자	79
3-8. 분기별 구직신청건수	80
3-9. 학력별 구직신청건수	81
3-10. 구직희망 고용형태	82
3-11. 구직희망 직종	83
3-12. 구직희망 직종 경력여부	84
3-13. 구직희망 근무지역	85
3-14. 구직희망 월평균 임금금액	86
3-15. 근속연수별 고용보험 피보험자	87
3-16. 종사산업별 고용보험 피보험자	88
3-17. 고용보험 자격 취득·상실자	89
3-18. 고용보험 자격 상실 사유	90
3-19. 고용보험 실업급여 수급	91
3-20. 연도별 실업자 훈련생 수	92
3-21. 일자리 충분도	93
3-22. 일자리 만족도(하는 일)	94
3-23. 일자리 만족도(근무시간)	95
3-24. 일자리 만족도(근무환경)	96
3-25. 일자리 창출을 위해 필요한 정책	97
4. 창업	99
4-1. 성별 등록사업체	101
4-2. 조직형태별 등록사업체	102
4-3. 사업자 등록 상태	103
4-4. 업종별 등록사업체	104
4-5. 업종별 신규 등록사업체	105
4-6. 업종별 폐업 등록사업체	106

5. 복지	107
5-1. 기초생활보장 수급인구	109
5-2. 장애인등록인구	110
5-3. 장애유형별 장애인등록인구	111
5-4. 차상위계층 수급인구	112
5-5. 한부모가족 수급인구	113
5-6. 공적연금 가입인구	114
5-7. 가입자격별 국민연금 가입인구	115
5-8. 가입기간별 국민연금 가입인구	116
5-9. 가입기간별 공무원연금 가입인구	117
5-10. 가입기간별 사학연금 가입인구	118
5-11. 삶에 대한 만족감(자신의 삶)	119
5-12. 청년지원정책	120
5-13. 문화여가시설 만족도	121
5-14. 주거환경 만족도(주택)	122
5-15. 주거환경 만족도(기반시설)	123
5-16. 주거환경 만족도(주차장 이용)	124
5-17. 향후 여수시 정주 의사	125
5-18. 다문화 가정의 사회통합 정책	126
6. 건강	127
6-1. 건강보험 적용인구	129
6-2. 영양급여실적	130
6-3. 주요 만성질환(7종) 진료인원	132
6-4. 주요 만성질환(7종) 진료비	133
6-5. 주요 암(7종) 진료인원	134
6-6. 주요 암(7종) 진료비	135
6-7. 건강지표	136

IV 통계표 137

1. 인구·가구	141
2. 경제	173
3. 일자리	189
4. 창업	223
5. 복지	241
6. 건강	265

V 주요 용어 정의 및 행정자료 서식 281

1. 주요 용어 정의	283
2. 행정자료 서식	297

여수시 청년통계(19~39세) 1·2회차 결과 비교

1. 인구·가구 부문	<2020년>		<2023년>
▶ 전입·전출 이동			
○ 순이동(순이동률) 폭	-1,934명(-2.8%)	↘	-1,537명(-2.5%)
▶ 이혼율(인구 1천 명당 건)			
○ 남편 이혼율	4.2건	↘	2.8건
○ 아내 이혼율	6.5건	↘	4.9건
▶ 가구원수별 가구(일반가구)	20,731	↘	20,025
○ 1·2인가구	12,845	↗	13,829
○ 3·4인가구 및 5인가구 이상	7,886	↘	6,196
2. 경제 부문	<2020년>		<2023년>
▶ 주택 유형별 소유주택수			
○ 단독주택	880호	↗	1,921호
○ 아파트	7,351호	↘	6,469호
▶ 주택 가격별 소유주택수			
○ 2억원 미만	7,167호	↘	5,433호
○ 2억원 이상	1,858호	↗	3,307호
▶ 월평균 가구 소득			
○ 100만원 미만	5.0%	↗	16.8%
○ 100만원~400만원 미만	65.6%	↘	46.9%
○ 400만원 이상	29.4%	↗	36.4%
3. 일자리 부문	<2020년>		<2023년>
▶ 청년 경제활동			
○ 경제활동참가율	56.7%	↗	70.5%
○ 고용률	54.8%	↗	69.2%
▶ 취업자의 종사산업			
○ 농림어업	2.1%	↘	0.4%
○ 광·제조업	23.1%	↘	19.3%
○ 도소매 및 음식숙박업	18.3%	↗	26.0%

▶ 취업자의 종사직업

○ 관리자·전문가	24.3%	↘	20.8%
○ 서비스·판매종사자	17.0%	↗	21.1%
○ 기능·기계조작·조립종사자	25.3%	↗	28.4%

4. 창업 부문

<2020년>

<2023년>

▶ 사업자 등록상태

○ 유지 사업체	4,598(58.3%)	↗	5,375(65.8%)
○ 신규 사업체	2,227(28.2%)	↘	1,618(19.8%)
○ 폐업 사업체	1,067(13.5%)	↗	1,174(14.4%)

▶ 업종별 신규 등록사업체

○ 도매 및 소매업	27.3%	↗	35.0%
○ 부동산업	22.4%	↘	3.5%
○ 숙박 및 음식점업	20.2%	↗	26.9%
○ 협회 및 단체, 수리 및 기타 개인서비스업	6.1%	↗	7.8%

5. 복지 부문

<2020년>

<2023년>

▶ 기초생활보장수급인구

1,283명	↘	1,171명
--------	---	--------

▶ 공적연금 가입인구(청년층: 20~39세)

43,857명	↘	41,177명
---------	---	---------

○ 국민연금 가입자	40,878	↘	37,760
○ 공무원연금 가입자	2,742	↗	3,078

6. 건강 부문

<2020년>

<2023년>

▶ 건강보험 적용인구

69,365명	↘	63,479명
---------	---	---------

○ 직장가입자	48,867명	↘	43,745명
○ 지역가입자	15,132명	↘	14,475명

▶ 주요 만성질환(7종) 진료비

○ 악성 신생물	21억원	↗	24.6억원
○ 당뇨병	5억원	↗	7.2억원
○ 정신 및 행동장애	22억원	↗	30.6억원
○ 심장질환	3억원	↗	6.7억원

2024년 여수시 청년통계

인구

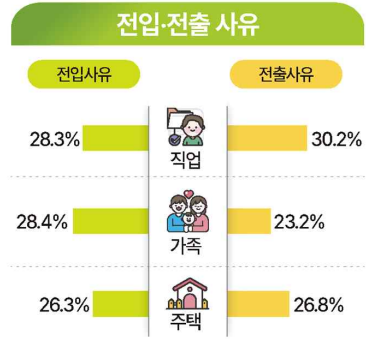
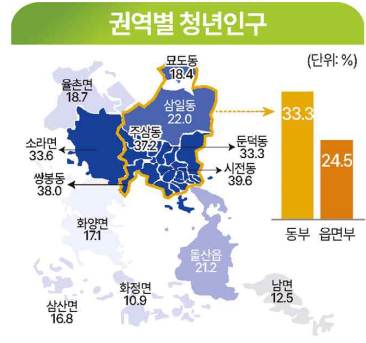
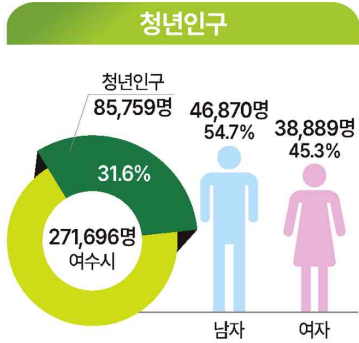

혼인

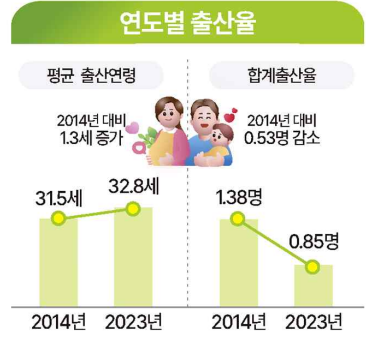
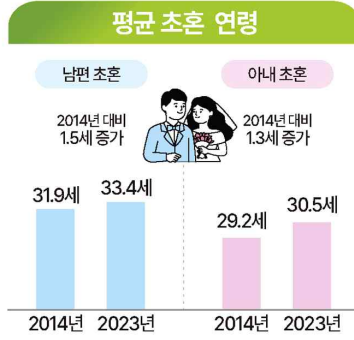
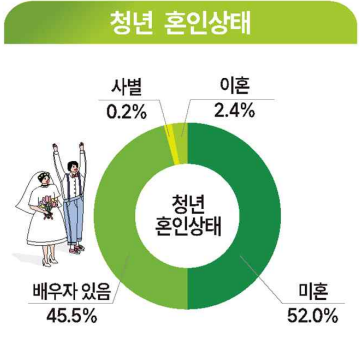

가구

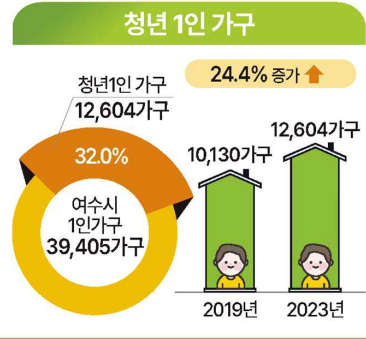
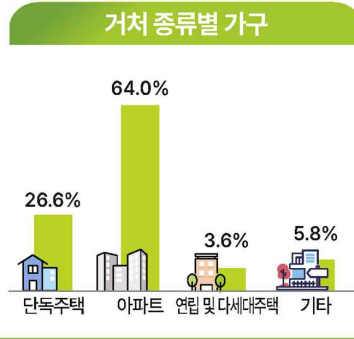

2024년 여수시 청년통계

경제

주택 소유 인구

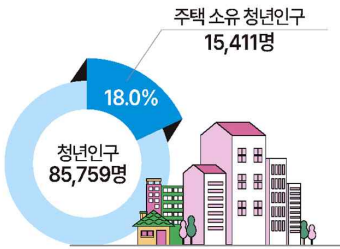

소유 유형별 주택

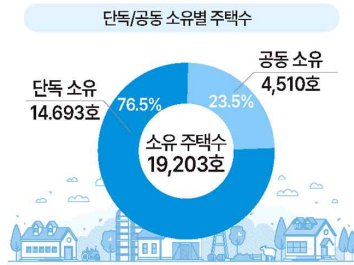

건축물 소유인구

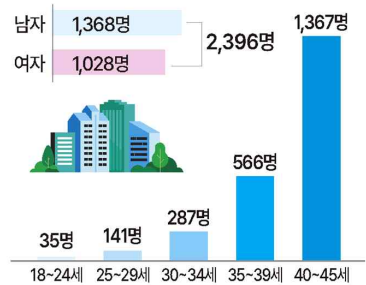

일자리

경제활동

청년(15세 이상)인구 75천8백명

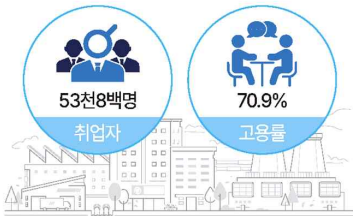

취업자 종사산업



취업자 월평균 임금

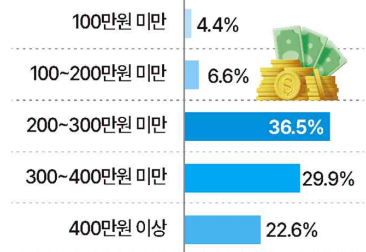

구직

구직희망 직종

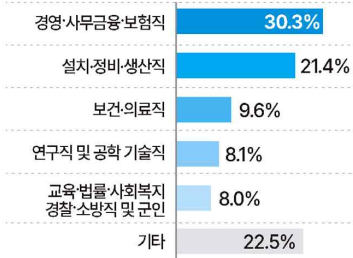

구직희망 고용형태

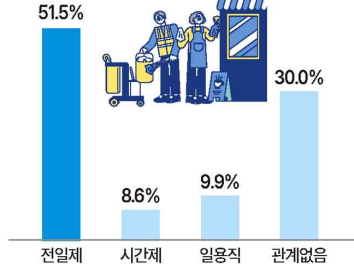

구직희망 직종 경력 여부

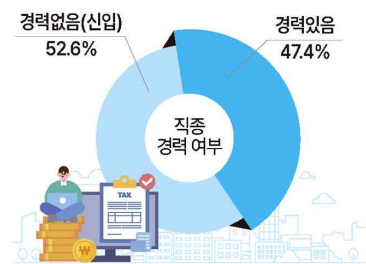

다양지원

고용보험 피보험자

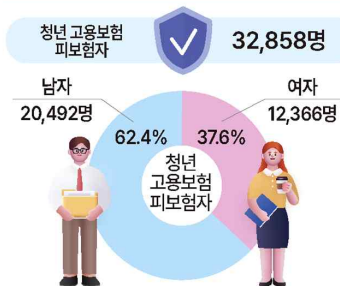

종사산업별 고용보험 피보험자(상위5개)

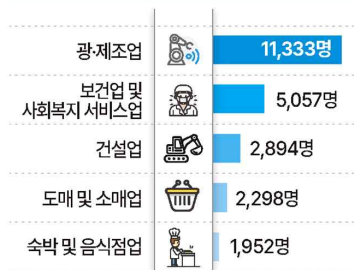

실업급여 수급자 및 수급금액

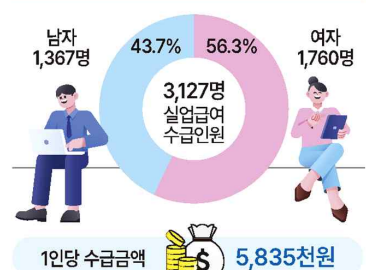

2024년 여수시 청년통계

창업

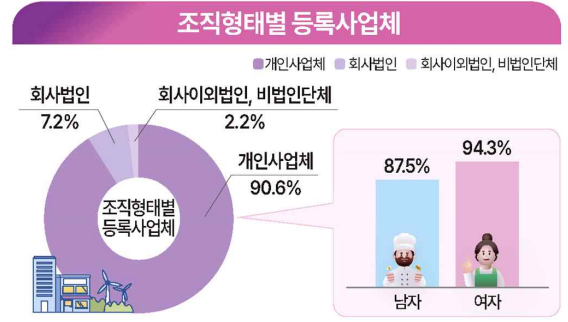
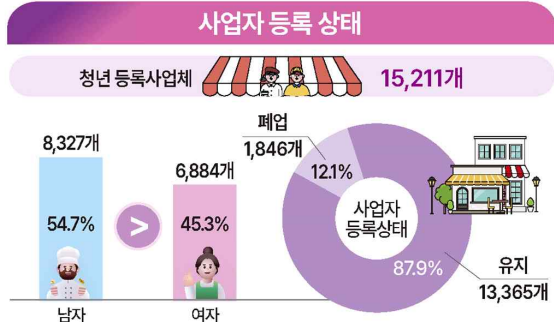

복지

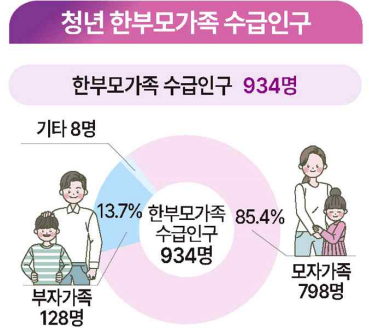
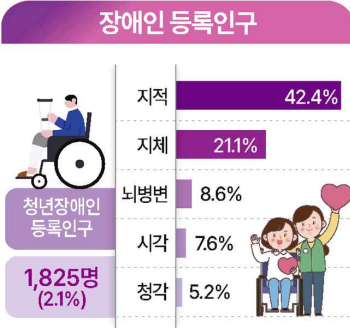
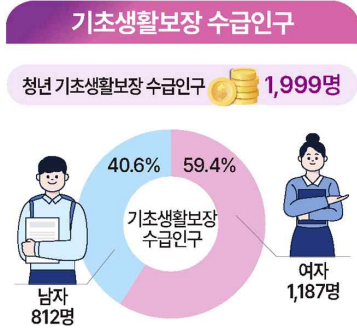

연금

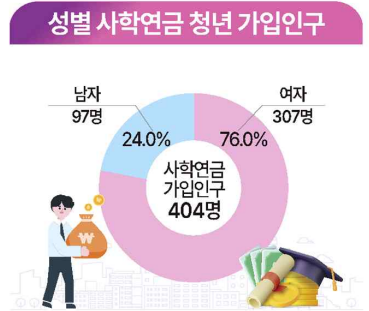
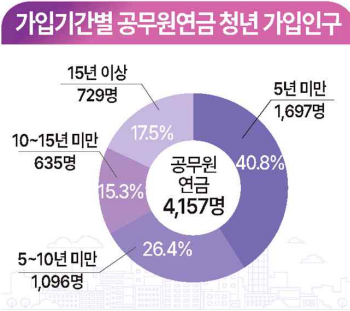
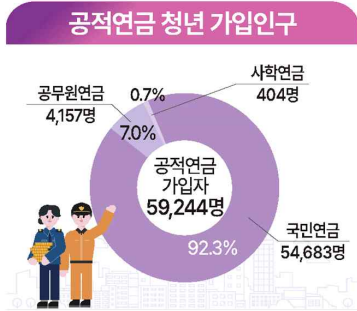

건강

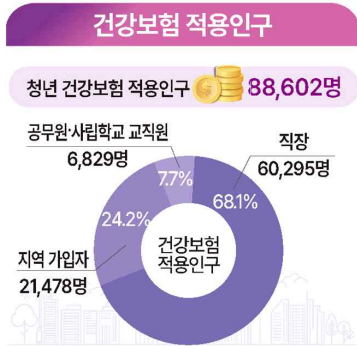

2024년 여수시 청년통계

Yeosu Youth Statistics



I. 작성 개요

1

작성 개요

□ 작성목적

- 여주시 청년의 삶을 다차원적으로 생산·분석하여 청년 유입 및 지원 방향 등 삶의 질 향상을 위한 청년정책 수립의 기초자료로 제공

□ 법적근거

- 통계법 제18조 국가승인통계(제732004호), 일반·가공통계

□ 작성연혁 및 주기

- (작성연혁) 2021년 여주시 청년통계 최초 작성
- (작성주기) 3년

□ 작성 기준시점 및 대상

- (기준시점) 2023. 12. 31.
※ 일부 항목은 작성 기초가 되는 행정·통계 자료 영향으로 기준시점 차이가 있음
- (작성대상) 여주시 주민등록에 등재된 만18~45세 청년(외국인 제외)
※ 여주시 청년발전 기본조례에 의거하여 만18~45세 청년을 중점으로 하되, 다양한 청년층 비교를 위하여 청년고용촉진특별법의 만15~29세를 추가 분석함

□ 작성항목: 6개 부문 96개 항목(공통 26개, 선택 38개, 자율 32개)

- 인구·가구 26개, 경제 14개, 일자리 25개, 창업 6개, 복지 18개, 건강 7개

□ 작성방법

- 여주시, 고용노동부 등 관련기관 행정 및 통계자료를 가공·분석

□ 작성체계: 여주시(위탁) → 호남지방통계청(대행) → 여주시(공표)

□ 결과공표: 2024. 12. 18.

- (공표방법) 여주시/호남지방통계청 홈페이지, 보고서 발간

2

작성 과정

□ 작성방법

- 「여수시 청년통계」는 여수시 내부 행정자료와 고용노동부, 보건복지부, 건강보험공단 등 외부 행정기관에서 작성한 통계자료, 통계청 데이터융복합관리시스템자료(가구·기업통계등록부 등) 및 통계 자료를 활용하여 작성함

□ 개발모형

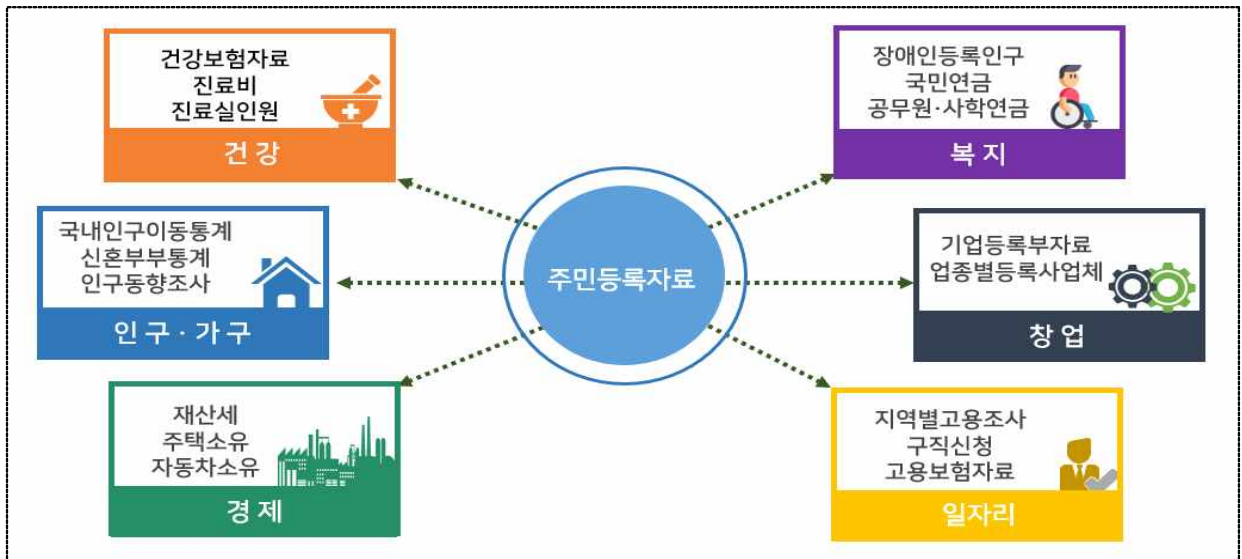

□ 청년통계 작성 흐름도



3

부문별 지표 구성, 기초 자료 및 제공기관

부문	지표명	구분	자료명	제공기관
인구 · 가구	연도별 청년인구	공통	주민등록인구현황	행정안전부
	성별·연령별 청년인구	공통		
	지역별 청년인구	선택		
	전입이동	공통	국내인구이동통계	통계청
	전입사유	선택		
	전입 전 거주지	선택		
	전출이동	공통		
	전출사유	선택		
	전출 후 거주지	선택		
	연도별 순이동 및 순이동률	공통		
	혼인상태별 청년인구	선택	여수시 사회조사	여수시
	출산율	공통	인구동향조사	통계청
	사망률	공통		
	혼인율	공통		
	이혼율	공통		
	연도별 가구형태	공통	가구통계등록부	통계청
	전남 시·군별 청년가구	자율		
	연도별 청년가구	공통		
	가구원수별 가구	공통		
	거처종류별 가구	공통		
	가구유형별 가구	선택		
	세대구성별 가구	선택		
	연도별 청년 1인 가구	자율		
	혼인종류별 신혼부부 수	선택	신혼부부통계	통계청
	혼인연차별 신혼부부 수	선택		
	저출산문제 해결을 위한 지원 정책	자율	여수시 사회조사	여수시
경제	소유 건수별 주택소유인구	공통	재산세 자료	여수시
	소유 지분별 주택소유인구	선택		
	소유 유형별 소유주택수	선택		
	주택 유형별 소유주택수	공통		
	주택 가격별 소유주택수	선택		
	소유 건수별 건축물 소유인구	선택		
	건축물 가격별 소유건축물수	선택		
	토지 소유	선택		
	개별 공시지가별 소유토지	선택		
	면적별 소유토지	선택		

부문	지표명	구분	자료명	제공기관
경제	월평균 가구소득	자율	여수시 사회조사	여수시
	소득 만족도	자율		
	생계유지 어려움 경험 정도	자율		
	자동차 소유	자율	자동차등록자료	여수시
일자리	청년 경제활동	공통	지역별고용조사	통계청
	취업자의 종사산업	자율		
	취업자의 종사직업	자율		
	취업자의 종사상 지위	자율		
	취업자의 월평균 임금	자율		
	취업자의 근무지 현황	자율		
	타지역 통근 취업자	자율		
	분기별 구직신청건수	공통	구직신청 자료	고용노동부
	학력별 구직신청건수	선택		
	구직희망 고용형태	선택		
	구직희망 직종	선택		
	구직희망 직종 경력여부	선택		
	구직희망 근무지역	선택		
	구직희망 월평균 임금금액	선택		
	근속연수별 고용보험 피보험자	공통	고용보험 자료	
	종사산업별 고용보험 피보험자	선택		
	고용보험 자격 취득·상실자	선택		
	고용보험 자격상실 사유	선택		
	고용보험 실업급여 수급	공통		
	연도별 실업자 훈련생 수	자율	직업훈련 자료	
	일자리 충분도	자율	여수시 사회조사	여수시
	일자리 만족도(하는 일)	자율		
	일자리 만족도(근무시간)	자율		
	일자리 만족도(근무환경)	자율		
	일자리 창출을 위해 필요한 정책	자율		
창업	성별 등록사업자	공통	기업통계등록부	통계청
	조직형태별 등록사업체	선택		
	사업자 등록 상태	공통		
	업종별 등록사업체	선택		
	업종별 신규 등록사업체	선택		
	업종별 폐업 등록사업체	선택		

부문	지표명	구분	자료명	제공기관
복지	기초생활보장 수급인구	공통	기초생활보장수급 자료	보건복지부 · 여주시
	장애인등록인구	공통	장애인등록 자료	
	장애유형별 장애인등록인구	선택		
	차상위계층 수급인구	자율	차상위계층수급 현황	
	한부모가족 수급인구	자율	한부모가족수급 현황	
	공적연금 가입인구	공통	국민·공무원·사학연금	국민연금공단·통계청
	가입자격별 국민연금 가입인구	선택	국민연금 통계	국민연금공단
	가입기간별 국민연금 가입인구	선택		
	가입기간별 공무원연금 가입인구	선택	직역연금 DB 자료	통계청
	가입기간별 사학연금 가입인구	선택		
	삶에 대한 만족감(자신의 삶)	자율	여주시 사회조사	여주시
	청년지원정책	자율		
	문화여가시설 만족도	자율		
	주거환경 만족도(주택)	자율		
	주거환경 만족도(기반시설)	자율		
	주거환경 만족도(주차장 이용)	자율		
	향후 여주시 정주 의사	자율		
	다문화 가정의 사회통합 정책	자율		
건강	건강보험 적용인구	공통	건강보험 자료	국민건강보험공단
	요양급여실적	공통		
	주요 만성질환(7종) 진료인원	선택		
	주요 만성질환(7종) 진료비	자율		
	주요 암(7종) 진료인원	선택		
	주요 암(7종) 진료비	자율		
	건강 지표	자율	지역사회건강조사	질병관리청

2024년 여수시 청년통계

Yeosu Youth Statistics



II. 주요 결과 요약

1

인구가구

(인구) 청년인구(18~45세)는 85,759명으로 여주시 전체 인구(271,696명)의 31.6%임

- 2023년 여주시 청년인구는 85,759명으로 여주시 전체 인구(271,696명)의 31.6%임
- 청년인구 비율은 2019년 34.5%에서 2023년 31.6%로 지속적으로 감소하는 추세임
- 청년 남자는 46,870명(54.7%), 청년 여자는 38,889명(45.3%)이며, 성비는 120.5명임
- 동부 청년인구 비율은 33.3%, 읍면부의 경우 24.5%로 동부가 8.8%p 높음

【청년인구】



【연도별 청년인구】



【권역별 청년인구 비율】

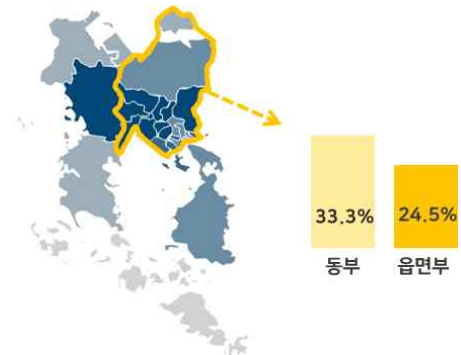

(전입이동) 여수시에 전입한 청년(18~45세)은 14,296명으로 청년인구의 16.7%임

- 2023년 여수시에 전입한 청년은 14,296명으로 청년인구(85,759명)의 16.7%임
- 청년 전입인구는 「25~29세(23.2%)」에서 가장 많고, 「시·도간 전입」은 4,463명(31.2%)임
- 청년의 주된 전입사유는 「가족(28.4%)」, 「직업(28.3%)」, 「주택(26.3%)」 순임

【여주시 청년 전입이동】

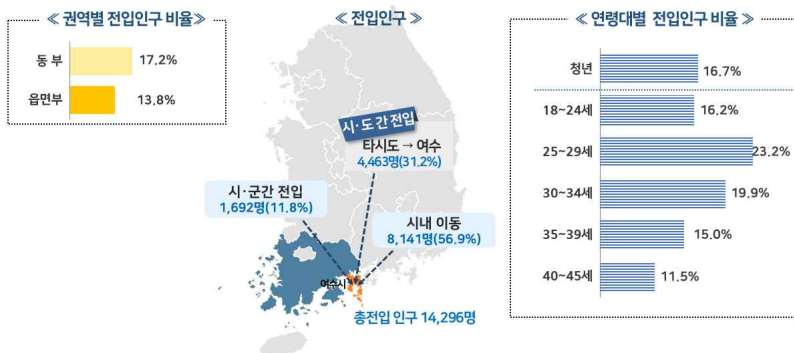

【청년 전입사유】

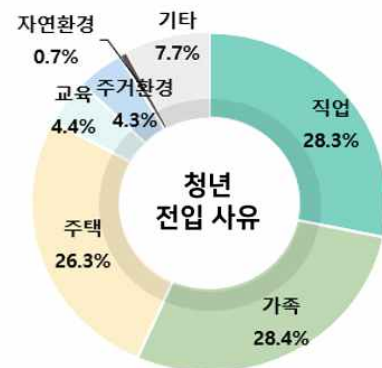

(혼인) 청년(18~45세) 혼인상태는 「미혼(52.0%)」, 「배우자 있음(45.5%)」 순임
(혼인율) 청년(18~45세) 조혼인율은 인구 1천 명당 남자 17.7건, 여자 20.2건임

- 2023년 여주시 청년 혼인상태는 「미혼(52.0%)」, 「배우자 있음(45.5%)」 순임
- 청년 조혼인율(인구 1천 명당 혼인 건수)은 남자 17.7건, 여자 20.2건으로 '22년 대비 각각 1.4건, 1.1건 감소함
- 전체 평균 초혼연령은 남자 33.4세, 여자 30.5세로 '22년 대비 각각 0.2세, 0.1세 높아짐
- 전체 합계출산율(여자 1명이 가임기간에 낳을 것으로 기대되는 평균 출생아 수)은 0.85명으로 '22년 대비 0.1명 감소함

【청년 혼인상태】

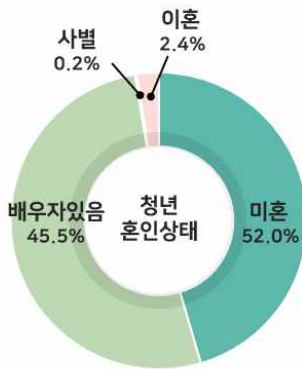

【평균 출산연령 및 합계출산율】

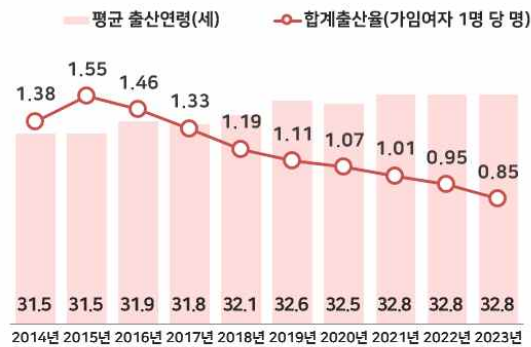

(신혼부부) 여주시 신혼부부는 5,230쌍이며, 초혼 71.7%, 재혼 28.2%임
(저출산 해결) 저출산 문제를 해결하기 위한 지원정책으로 청년은 「영유아 보육 및 교육비 지원 확대(45.7%)」가 중요하다고 생각함

- 2022년 여주시 신혼부부는 5,230쌍으로 초혼부부는 3,751쌍(71.7%), 재혼부부는 1,475쌍(28.2%)임
- 2023년 여주시 청년은 저출산 문제를 해결하기 위한 지원정책 중 「영유아 보육 및 교육비 지원 확대(45.7%)」, 「육아휴직 제도 활성화(17.4%)」가 중요하다고 생각함

【청년 신혼부부】

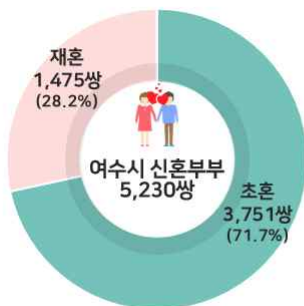

【저출산 문제 해결을 위한 지원 정책 선호(청년 응답)】

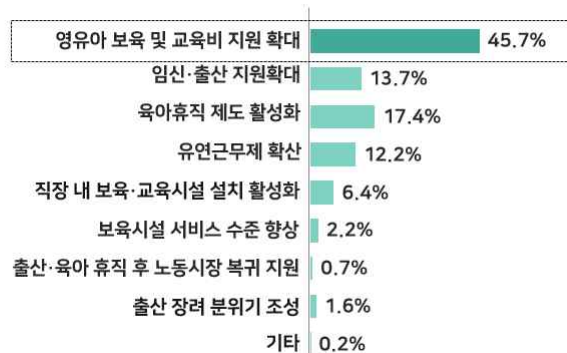

(가구) 청년(18~45세) 일반가구는 31,709가구로 여주시 전체 일반가구의 27.3%임

- 2023년 여주시 청년 일반가구(가구주 연령 18~45세)는 31,709가구로 여주시 전체 일반가구(116,299가구)의 27.3%임
- 청년 친족가구(18,004가구)의 81.2%는 「2세대가구」이며, 「1세대가구」는 14.8%임
- 청년가구가 거주하는 거처 종류는 「아파트(64.0%)」, 「단독주택(26.6%)」 순임

【청년 가구 유형】

【세대 구성별(친족) 가구】

【거처 종류별 청년 일반가구】

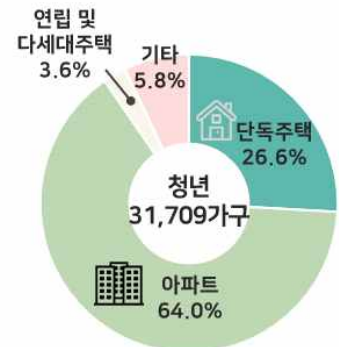
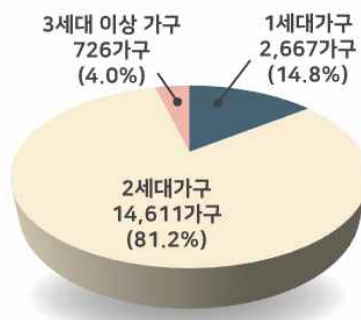
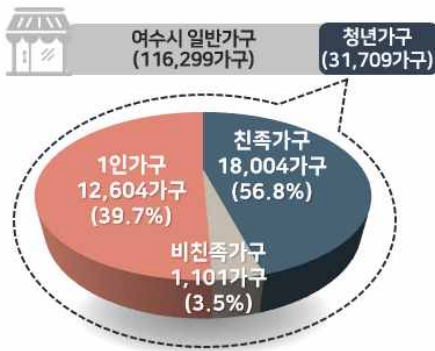

(1인 가구) 청년(18~45세) 1인 가구는 12,604가구로 여주시 전체 1인 가구의 32.0%임

- 2023년 여주시 청년 1인 가구는 12,604가구로 여주시 전체 1인 가구(39,405가구)의 32.0%임
- 청년가구 유형은 「1인 가구(39.7%)」, 「4인 가구(18.7%)」, 「2인 가구(18.3%)」 순임
- 연령대별로 보면 「30~34세」 1인 가구는 2019년 대비 57.9% 증가함

【청년 1인 가구】

【청년 가구원수 현황】

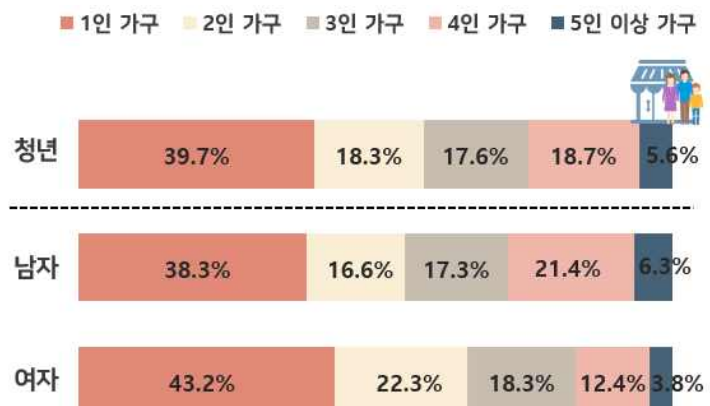
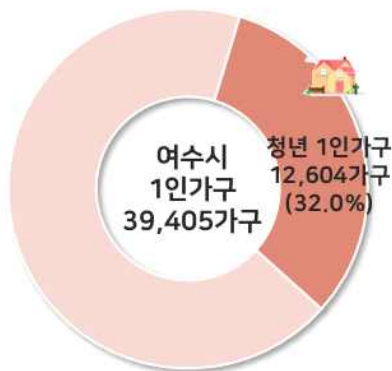

2

경제

(주택) 청년(18~45세) 주택 소유자는 15,411명으로, 청년인구의 18.0%이며, 소유한 주택 수는 19,203호임

- 2023년 여수시 전체 청년 중 주택을 소유한 인구는 15,411명으로 청년인구의 18.0%이며, 이 중 1건 소유자는 13,416명(87.1%), 2건은 1,394명(9.0%), 3건 이상은 601명(3.9%)임
- 여수시 청년 개인이 소유한 주택 수는 19,203호이며, 이 중 「단독 소유(76.5%)」, 「공동 소유(23.5%)」 순임

【청년 주택 소유 인구】

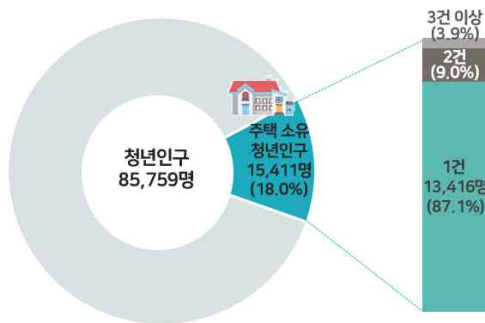

【소유 유형별 청년 주택 수】

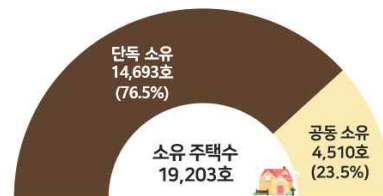

(건축물) 청년(18~45세) 건축물 소유자는 2,396명으로 청년 인구의 2.8%이며, 그중 건축물 「1건」 소유자는 86.1%, 「2건」 소유자는 10.4% 순임

- 2023년 여수시 청년 중 건축물 소유자는 2,396명으로 청년인구의 2.8%임
- 건축물을 「1건」 소유한 청년은 86.1%, 「2건(10.4%)」, 「3건 이상(3.5%)」 순임
- 청년이 소유한 건축물의 가격은 「1억원 이상(41.7%)」, 「5천만원~1억원 미만(23.5%)」, 「2천만원~5천만원 미만(15.3%)」 순임

【소유 건수별 건축물 청년 소유 인구】

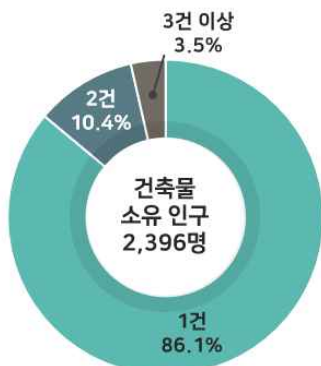

【건축물 가격별 청년 소유 인구】

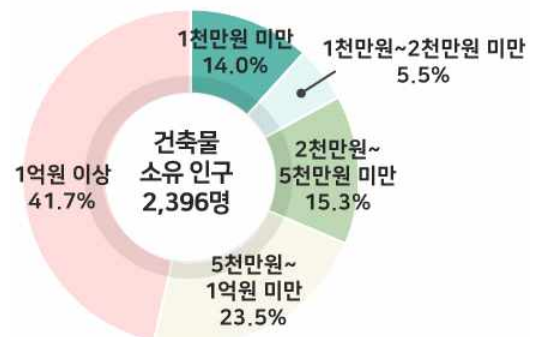

(토지 소유자) 청년(18~45세) 토지 소유자는 4,931명이며, 소유한 토지수는 10,927필지임

- 2023년 여수시 청년 토지 소유자는 4,931명으로 청년인구의 5.7%이며, 이 중 남자는 3,058명, 여자는 1,873명으로 남자가 여자보다 1,185명 많음
- 소유 토지수는 10,927필지로 소유자 1인당 소유 토지수는 2.2필지이며, 연령대별로 보면 개인소유자 1인당 소유 토지수는 「40~45세」가 2.3필지로 가장 많음

【청년 개인토지 소유자】

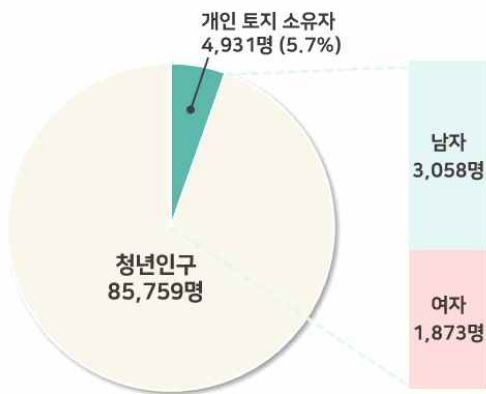

【연령대별 청년 개인 1인당 소유 토지수】

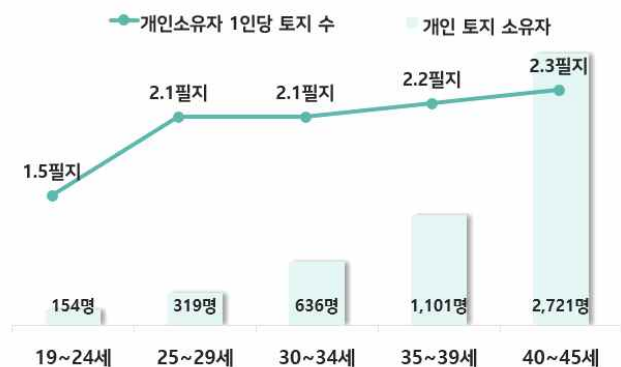

(월평균 가구소득) 청년(18~45세) 가구의 월평균 소득은 「500만원 이상(24.5%)」, 「300만원~400만원 미만(21.3%)」 순임

- 2023년 여수시 청년가구의 월평균 소득 구성비는 「500만원 이상(24.5%)」, 「300만원~400만원 미만(21.3%)」, 「400만원~500만원 미만(17.8%)」 순임
- 연령대별로 보면 35세 이상은 「500만원 이상」이 가장 많고, 「30~34세」는 「300만원~400만원 미만」, 「18~24세」는 「100만원 미만」이 67.0%로 가장 많음

【월평균 청년 가구소득】

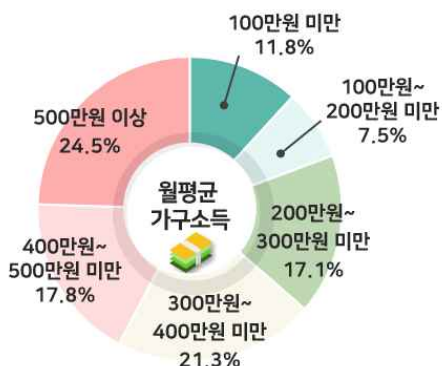

【연령별 청년 가구소득】

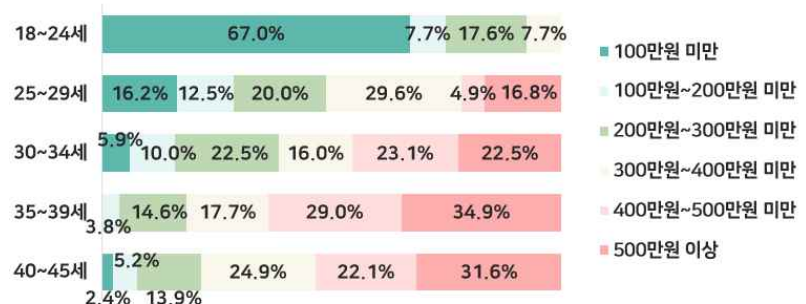

3

일자리

(경제활동) 청년(18~45세) 취업자는 53천 8백명, 고용률은 70.9%임

- 2023년 하반기 여수시 청년 취업자는 53천 8백명, 고용률은 70.9%임
- 청년 고용률은 남자가 78.0%, 여자가 61.9%로 남자가 여자보다 16.1%p 높음
- 청년 취업자의 주요 종사산업은 「사업·개인·공공서비스 및 기타(37.2%)」가 가장 많음
- 청년 취업자의 주요 종사직업은 「기능·기계조작·조립종사자(29.4%)」, 「관리자·전문가 및 관련 종사자(22.8%)」 순임

【청년 경제활동인구】



(구직신청 건수) 2023년 여수시 청년(20~44세) 구직신청 건수는 13,448건이며, 구직신청자 학력은 「고졸」이 35.6%로 가장 많음

- 2023년 여수시 청년 구직신청 건수는 13,448건이며, 학력은 「고졸」이 35.6%로 가장 많음
- 청년 구직신청자의 구직희망 고용형태는 「기간의 정함이 없는 근로계약(전일제)」(47.6%), 직종은 「경영·사무·금융·보험직(30.3%)」을 가장 선호함

【학력별 청년 구직신청 건수】

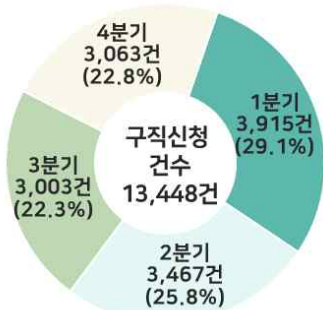

【청년 구직희망 고용형태】

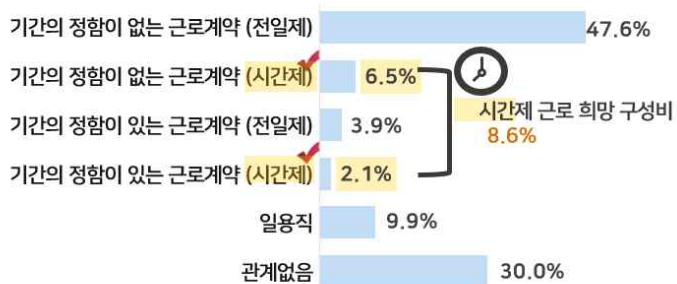

(고용보험 피보험자) 청년(18~45세) 고용보험 피보험자는 32,858명으로 전체 피보험자의 49.0%이며, 근속연수 「1년~3년 미만」이 10,061명(30.6%)으로 가장 많음

- 2023년 여수시 청년 고용보험 피보험자는 32,858명으로 전체 피보험자의 49.0%이며, 가입 기간은 「1년~3년 미만(30.6%)」, 「1년 미만(30.3%)」 순임
- 고용보험 피보험자 주요 종사산업은 「광·제조업(34.5%)」이 가장 많음
- 고용보험 자격 취득자는 17,667명이며, 이 중 「신규 취득」은 3,010명(17.0%), 「경력 취득」은 14,657명(83.0%)임

【청년 고용보험 피보험자】 【종사산업별 청년 고용보험 피보험자】 【청년 고용보험 자격 취득자】



(고용보험 자격 상실자) 청년(18~45세) 고용보험 자격 상실자는 15,194명이며, 주요 사유는 자발적 퇴직인 「개인사정」이 10,240명(67.4%)으로 가장 많음

- 2023년 여수시 청년 고용보험 자격 상실자는 15,194명이며, 주요 자격 상실 사유는 자발적 퇴직인 「개인 사정(67.4%)」, 비자발적 퇴직 중 「계약 만료, 공사 종료(18.9%)」 순임
- 청년 고용보험 실업급여 수급인원은 3,127명이며, 1인당 수급액은 5,835천 원임

【청년 자격상실 사유】

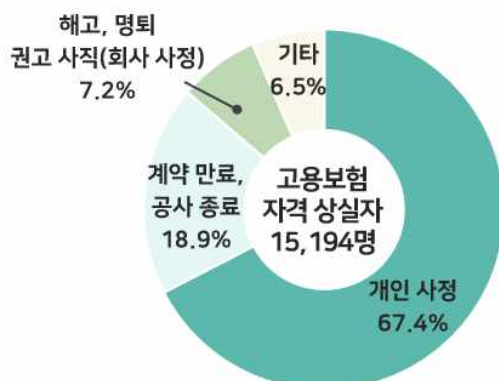

【청년 고용보험 실업급여 수급】



4

창업

(등록사업체) 청년(18~45세)의 등록사업체는 15,211개로 여수시 전체 등록사업체 62,688개의 24.3%임

- 2023년 여수시 청년의 등록사업체는 15,211개로 여수시 전체 등록사업체 62,688개의 24.3%임
- 등록사업체 대표자가 남자인 경우 8,327개(54.7%), 여자는 6,884개(45.3%)임
- 등록사업체를 연령대별로 보면, 「40~45세」 7,040개(46.3%), 「35~39세」 3,344개(22.0%), 「30~34세」 2,703개(17.8%) 순임

【청년 등록사업체】

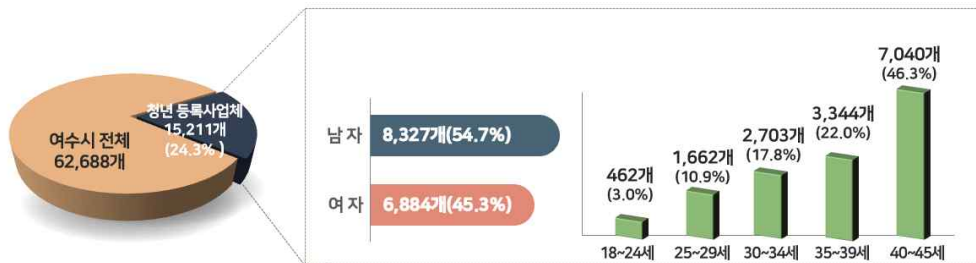

(유자폐업) 청년(18~45세)의 등록사업체는 「유지」 13,365개, 「폐업」 1,846개임

- 2023년 여수시 청년의 등록사업체 중 「유지」는 13,365개(87.9%), 「폐업」은 1,846개(12.1%)임
- 조직형태별 등록사업체는 「개인사업체」 13,780개(90.6%), 「회사법인」 1,092개(7.2%) 순임
- 업종별 등록사업체는 「도매 및 소매업」은 3,963개(26.1%), 「숙박 및 음식점업」 2,858개(18.8%) 순임

【청년 사업자 등록상태】

【업종별 청년 등록사업체】

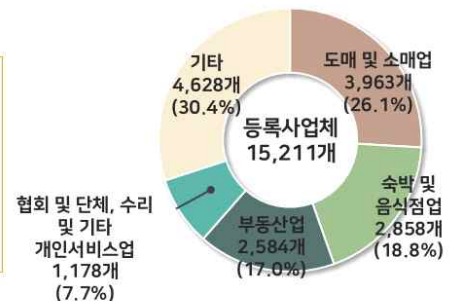
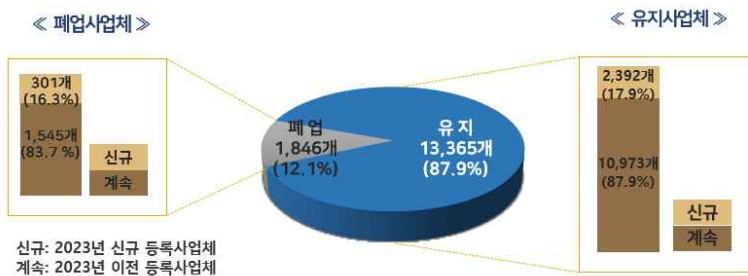

5

복지

(수급인구) 청년(18~45세)의 기초생활보장 수급인구는 1,999명이며 전체 청년 인구의 2.3%임

- 2023년 여수시 청년 기초생활보장 수급인구는 1,999명으로 전체 청년인구의 2.3%이며, 이 중 「일반수급자」는 1,909명(95.5%), 「시설수급자」는 90명(4.5%)임
- 청년의 차상위계층 수급인구는 393명으로 전체 청년인구의 0.5%이며, 이 중 「차상위 계층 확인」은 177명(45.0%), 「차상위 본인부담 경감 대상자」는 112명(28.5%) 순임
- 청년의 한부모가족 수급인구는 934명으로 전체 청년인구의 1.1%이며, 「모자가족(85.4%)」, 「부자가족(13.7%)」 순임

【기초생활보장 청년 수급인구】

【차상위계층 청년 수급인구】

【한부모가족 청년 수급인구】

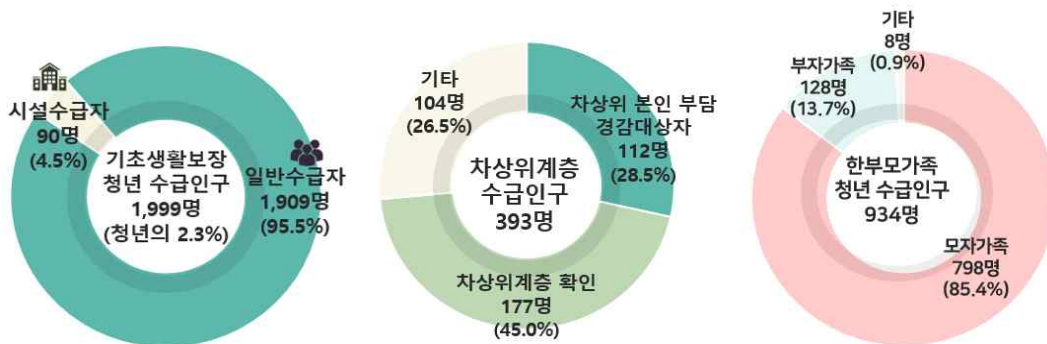

(장애인 등록인구) 청년(18~45세)의 장애인 등록인구는 1,825명으로 청년 인구의 2.1%임

- 2023년 여수시 청년 장애인 등록인구는 1,825명으로 여수시 전체 청년인구의 2.1%임
- 청년 장애인 등록인구 중 남자는 1,203명(65.9%), 여자는 622명(34.1%)으로 남자가 여자보다 581명(31.8%p) 더 많음
- 청년 장애인의 장애유형은 「지적(발달)(42.4%)」, 「지체(외부)(21.1%)」, 「뇌병변(외부)(8.6%)」 순임

【청년 장애인 등록인구】

【장애유형별 청년 장애인 등록인구(상위 5순위)】

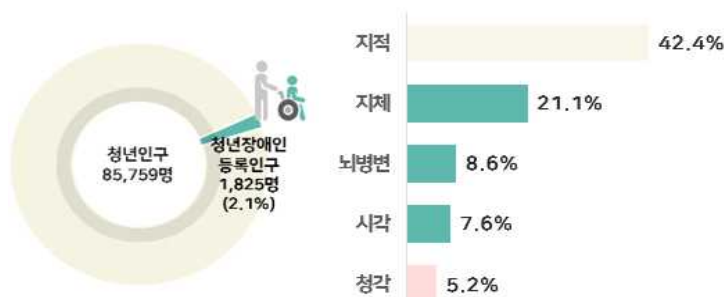

(공적연금) 청년(18~45세)의 공적연금 가입인구는 59,244명으로 청년 인구의 69.1%임

- 2023년 여수시 청년의 공적연금 가입인구는 59,244명으로 청년 인구의 69.1%임
- 청년 공적연금 가입유형은 「국민연금」 54,683명(92.3%), 「공무원연금」 4,157명(7.0%), 「사학연금」 404명(0.7%) 순임
- 공무원연금 가입 기간은 「5년 미만(40.8%)」, 「5년~10년 미만(26.4%)」 순임
- 사학연금 가입인구는 남자 97명, 여자 307명으로 여자가 남자보다 210명 많음

【공적연금 가입인구】

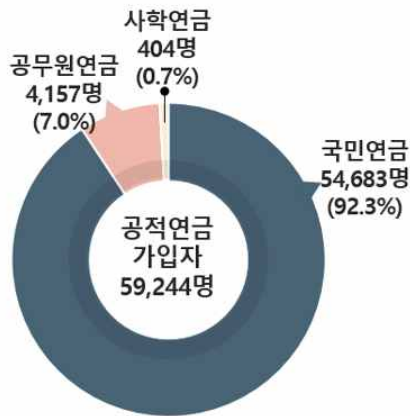

【가입기간별 공무원연금 가입인구】

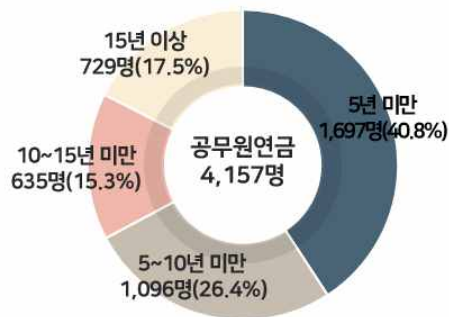

【성별 사학연금 가입인구】



(삶에 대한 만족감) 청년(18~45세) 삶에 대한 만족도는 「만족함(68.1%)」, 「보통(24.8%)」 순임

- 2023년 여수시 청년 중 최근 삶에 대한 만족도 인식은 「만족함(68.1%)」, 「보통(24.8%)」 순이며, 평균 만족도 점수는 6.7점임
- 선호하는 청년지원정책은 「취업 지원(42.5%)」, 「청년 주택 및 주거비용 지원(20.7%)」, 「지역 인재양성을 위한 교육(10.4%)」 순임

【삶에 대한 만족도 인식(자신의 삶)】

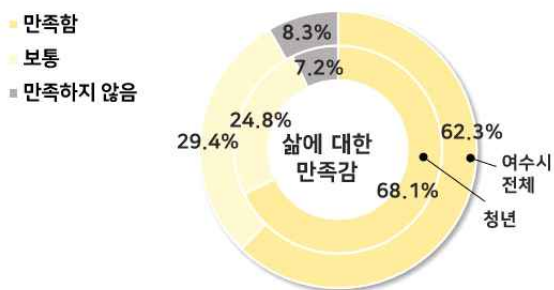

【청년지원정책 선호(청년 응답)】

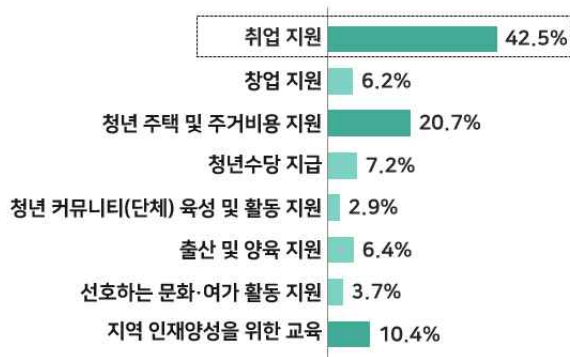

6

건강

(건강보험 적용인구) 청년(18~45세)의 건강보험 적용인구는 88,602명이며, 이 중 「직장가입자」는 60,295명(68.1%), 「지역가입자」는 21,478명(24.2%)임

- 2023년 여수시 청년의 건강보험 적용인구는 88,602명이며, 이 중 「직장가입자」는 60,295명(68.1%), 「지역가입자」는 21,478명(24.2%)임
- 청년의 건강보험 연간 진료비 총액은 973.8억 원이며, 그중 급여비는 705.5억 원으로 진료비의 72.4%임
- 청년 연간 진료비 중 「외래」 진료비는 485.4억 원, 「입원」은 337.7억 원, 「약국」은 150.8억 원 순임

【건강보험 적용 청년인구】

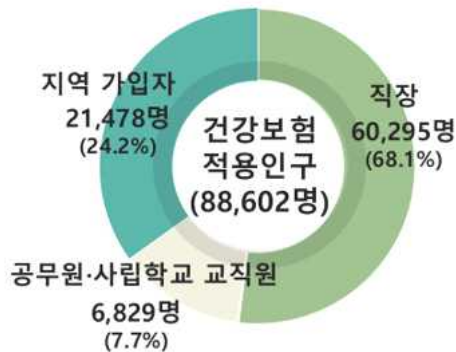

【청년 연간 진료비】

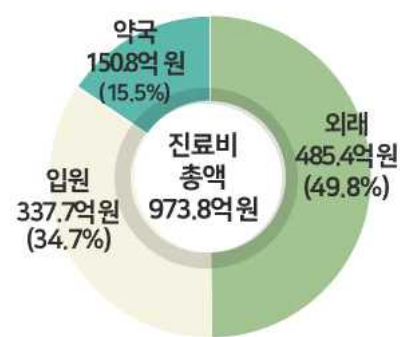

(만성질환) 만성질환 진료를 받은 청년(18~45세) 중 「정신 및 행동장애」 진료인원이 가장 많음

- 2023년 여수시 청년이 진료 받은 주요 만성질환 진료인원은 「정신 및 행동장애」 4,807명, 「신경계 질환」 3,293명, 「고혈압」 2,623명, 「간의 질환」 2,581명 순임
- 만성질환 진료인원은 청년 여자 대비 남자가 「간의 질환», 「심장질환», 「당뇨병», 「고혈압」에서 많고, 청년 남자 대비 여자는 「정신 및 행동장애», 「신경계 질환», 「악성 신생물」에서 많음
- 주요 만성질환 중 연간 청년 진료비는 「악성 신생물», 「정신 및 행동장애」 순임

【주요 만성질환 청년 진료인원(상위 5순위)】

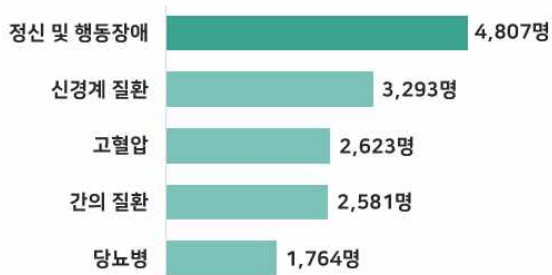

【주요 만성질환 청년 진료비(상위 5순위)】

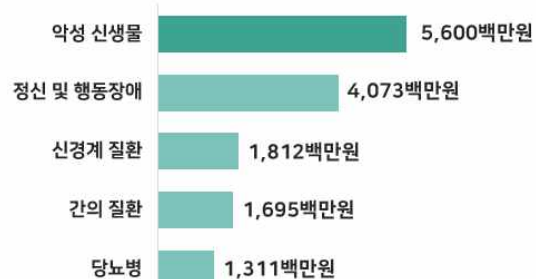

2024년 여수시 청년통계

Yeosu Youth Statistics



III. 부문별 결과

1. 인구·가구
2. 경제
3. 일자리
4. 창업
5. 복지
6. 건강

2024년 여주시 청년통계

1 인구·가구



- | | |
|----------------------|-------------------------|
| 1-1. 연도별 청년인구 | 1-14. 혼인율 |
| 1-2. 성별·연령별 청년인구 | 1-15. 이혼율 |
| 1-3. 지역별 청년인구 | 1-16. 연도별 가구형태 |
| 1-4. 전입이동 | 1-17. 전남 시·군별 청년가구 |
| 1-5. 전입사유 | 1-18. 연도별 청년가구 |
| 1-6. 전입 전 거주지 | 1-19. 가구원 수별 가구 |
| 1-7. 전출이동 | 1-20. 거처 종류별 가구 |
| 1-8. 전출사유 | 1-21. 가구 유형별 가구 |
| 1-9. 전출 후 거주지 | 1-22. 세대 구성별 가구 |
| 1-10. 연도별 순이동 및 순이동률 | 1-23. 연도별 청년 1인 가구 |
| 1-11. 혼인상태별 청년인구 | 1-24. 혼인 종류별 신혼부부 수 |
| 1-12. 출산율 | 1-25. 혼인 연차별 신혼부부 수 |
| 1-13. 사망률 | 1-26. 저출산 문제해결을 위한 지원정책 |

1-1. 연도별 청년인구

여수시 청년인구(18~45세)는 85,759명으로 여수시 전체 인구(271,696명)의 31.6%임

- 2023년 여수시 청년인구는 85,759명으로 여수시 전체 인구 271,696명의 31.6%임
 - 청년인구 비율은 2019년 34.5%에서 2023년 31.6%까지 지속적으로 감소하는 추세임
- 여수시 청년인구 비율(31.6%)은 전라남도 청년인구 비율(28.8%)보다 2.8%p 높고, 전국 청년인구 비율(35.9%)보다는 4.3%p 낮음
- 여수시 전체 인구는 2019년 282,786명에서 2023년 271,696명으로 매년 감소하는 추세임

【그림1-1】 청년인구

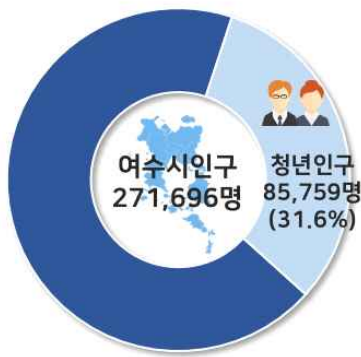

【그림1-2】 연도별 청년인구



【표1-1】 연도별 청년인구

(단위: 명, %)

구분	주민등록 인구	여수시		주민등록 인구	전라남도		주민등록 인구	전국	
		청년인구 (18~45세)	청년인구 비율		청년인구 (18~45세)	청년인구 비율		청년인구 (18~45세)	청년인구 비율
2019년	282,786	97,603	34.5	1,868,745	590,820	31.6	51,849,861	19,818,412	38.2
2020년	280,242	94,080	33.6	1,851,549	568,169	30.7	51,829,023	19,447,092	37.5
2021년	276,762	91,035	32.9	1,832,803	549,399	30.0	51,638,809	19,116,919	37.0
2022년	274,765	88,930	32.4	1,817,697	534,295	29.4	51,439,038	18,796,876	36.5
2023년	271,696	85,759	31.6	1,804,217	519,057	28.8	51,325,329	18,445,635	35.9

자료: 행정안전부 「주민등록인구현황」

주1) 각 해당연도 12. 31. 기준 주민등록인구 기준으로 산정(외국인 제외)

주2) 청년인구 기준 18~45세는 여수시 청년발전 기본조례의 청년 정의를 적용

주3) 청년인구 비율 = (청년인구/주민등록인구) × 100(%)

1-2. 성별·연령별 청년인구

여수시 청년인구(18~45세)는 남자가 46,870명(54.7%), 여자는 38,889명(45.3%)이며, 성비는 120.5명임

- 2023년 여수시 청년인구는 남자가 46,870명(54.7%), 여자는 38,889명(45.3%)으로 남자가 여자보다 7,981명 많고 성비는 120.5명임
 - 연령대별로 보면 청년인구는 「40~45세(26.6%)」, 「18~24세(22.4%)」, 「25~29세(18.2%)」, 「30~34세(16.6%)」 순임
 - 여수시 청년인구의 연령대별 성비는 「25~29세」 132.2명, 「18~24세」 125.2명, 「30~34세」 123.2명, 「35~39세」 115.8명 순임
- 여수시 전체 인구 중 남자는 138,354명(50.9%), 여자는 133,342명(49.1%)으로 남자가 여자보다 5,012명 많고 성비는 103.8명임

【그림1-3】연령대별 청년인구

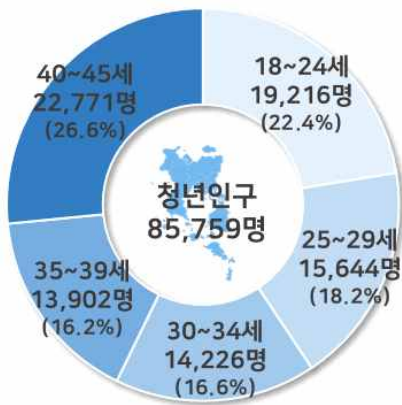

【그림1-4】연령대별 청년인구 성비

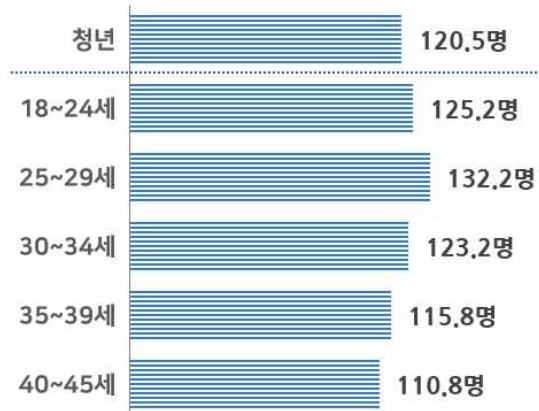

【표1-2】성별 청년인구

(단위: 명, %)

구분	주민등록인구			남 자		여 자		성 비
		구성비		구성비		구성비		
여수시 전체	271,696	(100.0)	100.0	138,354	50.9	133,342	49.1	103.8
청년(18~45세)	85,759	(100.0)	100.0	46,870	54.7	38,889	45.3	120.5
18~24세	19,216	(22.4)	100.0	10,682	55.6	8,534	44.4	125.2
25~29세	15,644	(18.2)	100.0	8,908	56.9	6,736	43.1	132.2
30~34세	14,226	(16.6)	100.0	7,853	55.2	6,373	44.8	123.2
35~39세	13,902	(16.2)	100.0	7,459	53.7	6,443	46.3	115.8
40~45세	22,771	(26.6)	100.0	11,968	52.6	10,803	47.4	110.8

자료: 행정안전부 「주민등록인구현황」

주1) 2023. 12. 31. 기준 주민등록인구(외국인 제외)

주2) (성비) 여자 100명 당 남자 인구

1-3. 지역별 청년인구

청년인구는 「시전동」이 17,129명으로 가장 많고, 「묘도동」이 205명으로 가장 적음

- 2023년 청년인구는 「시전동」이 17,129명으로 가장 많고, 다음으로 「쌍봉동」 12,068명, 「소라면」 7,334명 순임
 - 「묘도동」의 청년인구는 205명으로 가장 적고, 다음으로 「화정면」이 225명으로 적음
- 「동부」와 「읍면부」의 청년인구 비율은 각각 33.3%, 24.5%로 「동부」의 비율이 8.8%p 더 높음
 - 지역별 청년인구 비율은 「시전동(39.6%)」, 「쌍봉동(38.0%)」, 「주삼동(37.2%)」 순으로 높고, 「화정면(10.9%)」, 「남면(12.5%)」, 「삼산면(16.8%)」 순으로 낮음
 - 여수시 청년인구 비율(31.6%)보다 높은 지역은 「시전동」을 포함하여 총 9곳임
- 청년인구의 성별로는 모든 지역에서 남성이 여성보다 많았으며, 그중 지역별 성비는 「남면」이 195.6명으로 가장 높고, 다음으로 「삼일동」 187.5명, 「묘도동」 159.5 순임

【그림1-5】 여수시 지역별 청년인구 비율

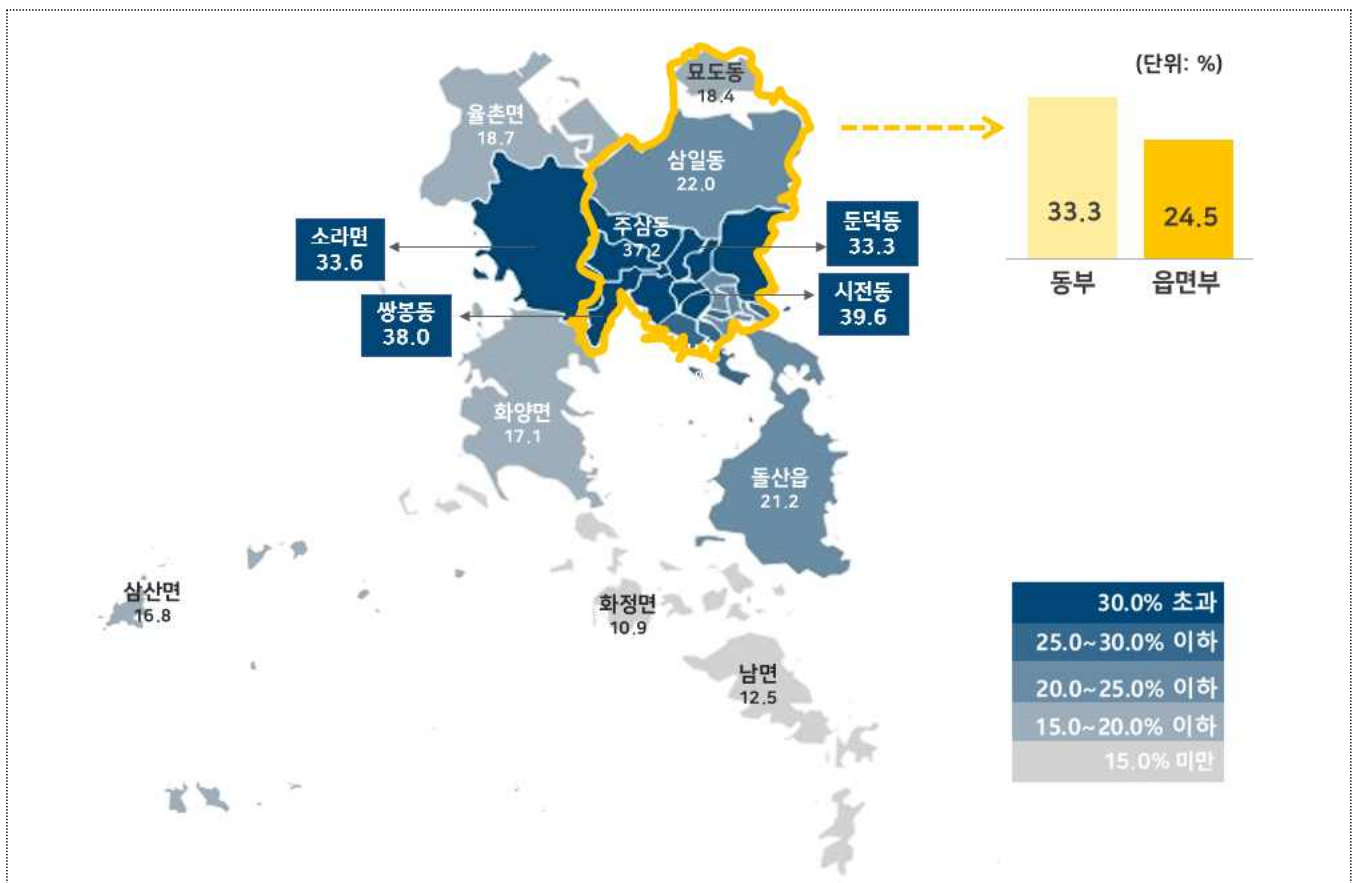

【표1-3】 지역별 청년인구

(단위: 명, %)

구분	주민등록 인구	청년(18~45세)		남 자		여 자		성 비	청년인구 비율
			구성비		구성비		구성비		
여주시	271,696	85,759	100.0	46,870	54.7	38,889	45.3	120.5	31.6
동부	218,756	72,767	100.0	39,676	54.5	33,091	45.5	119.9	33.3
동문동	4,163	1,034	100.0	598	57.8	436	42.2	137.2	24.8
한려동	2,760	749	100.0	416	55.5	333	44.5	124.9	27.1
중앙동	3,873	862	100.0	493	57.2	369	42.8	133.6	22.3
충무동	3,563	745	100.0	419	56.2	326	43.8	128.5	20.9
광림동	5,521	1,311	100.0	782	59.6	529	40.4	147.8	23.7
서강동	3,809	1,064	100.0	580	54.5	484	45.5	119.8	27.9
대교동	4,739	1,002	100.0	577	57.6	425	42.4	135.8	21.1
국 동	10,410	2,787	100.0	1,561	56.0	1,226	44.0	127.3	26.8
월호동	7,187	2,024	100.0	1,058	52.3	966	47.7	109.5	28.2
여서동	16,493	5,118	100.0	2,788	54.5	2,330	45.5	119.7	31.0
문수동	19,274	6,359	100.0	3,400	53.5	2,959	46.5	114.9	33.0
미평동	11,289	3,735	100.0	2,243	60.1	1,492	39.9	150.3	33.1
둔덕동	9,571	3,191	100.0	1,735	54.4	1,456	45.6	119.2	33.3
만덕동	10,240	3,282	100.0	1,748	53.3	1,534	46.7	114.0	32.1
쌍봉동	31,785	12,068	100.0	6,514	54.0	5,554	46.0	117.3	38.0
시전동	43,294	17,129	100.0	8,775	51.2	8,354	48.8	105.0	39.6
여천동	19,801	6,751	100.0	4,026	59.6	2,725	40.4	147.7	34.1
주삼동	7,776	2,891	100.0	1,537	53.2	1,354	46.8	113.5	37.2
삼일동	2,093	460	100.0	300	65.2	160	34.8	187.5	22.0
묘도동	1,115	205	100.0	126	61.5	79	38.5	159.5	18.4
읍면부	52,940	12,992	100.0	7,194	55.4	5,798	44.6	124.1	24.5
돌산읍	12,332	2,615	100.0	1,484	56.7	1,131	43.3	131.2	21.2
소라면	21,844	7,334	100.0	3,862	52.7	3,472	47.3	111.2	33.6
울촌면	5,879	1,101	100.0	659	59.9	442	40.1	149.1	18.7
화양면	6,140	1,047	100.0	634	60.6	413	39.4	153.5	17.1
남 면	2,698	337	100.0	223	66.2	114	33.8	195.6	12.5
화정면	2,059	225	100.0	130	57.8	95	42.2	136.8	10.9
삼산면	1,988	333	100.0	202	60.7	131	39.3	154.2	16.8

자료: 행정안전부 「주민등록인구현황」

주1) 2023. 12. 31. 기준 주민등록인구(외국인 제외)

주2) (성비) 여자 100명 당 남자 인구

1-4. 전입이동

여수시에 전입한 청년(18~45세)은 14,296명으로 청년인구의 16.7%임

- 2023년 여수시에 전입한 청년은 14,296명으로 청년인구의 16.7%임
 - 전입한 청년 구성비는 여수시 내 「시내 이동(56.9%)」, 전라남도 외 「시·도간 전입(31.2%)」, 전라남도 내 「시·군간 전입(11.8%)」 순임
 - 연령대별 청년 전입인구 비율은 「25~29세(23.2%)」, 「30~34세(19.9%)」 순임
- 여수시에 전입한 전체 인구는 27,710명으로 전체 인구의 10.2%이며, 여수시 내 「시내 이동(63.3%)」, 전라남도 외 「시·도간 전입(26.2%)」, 전라남도 내 「시·군간 전입(10.6%)」 순임

【그림1-6】 청년 전입이동

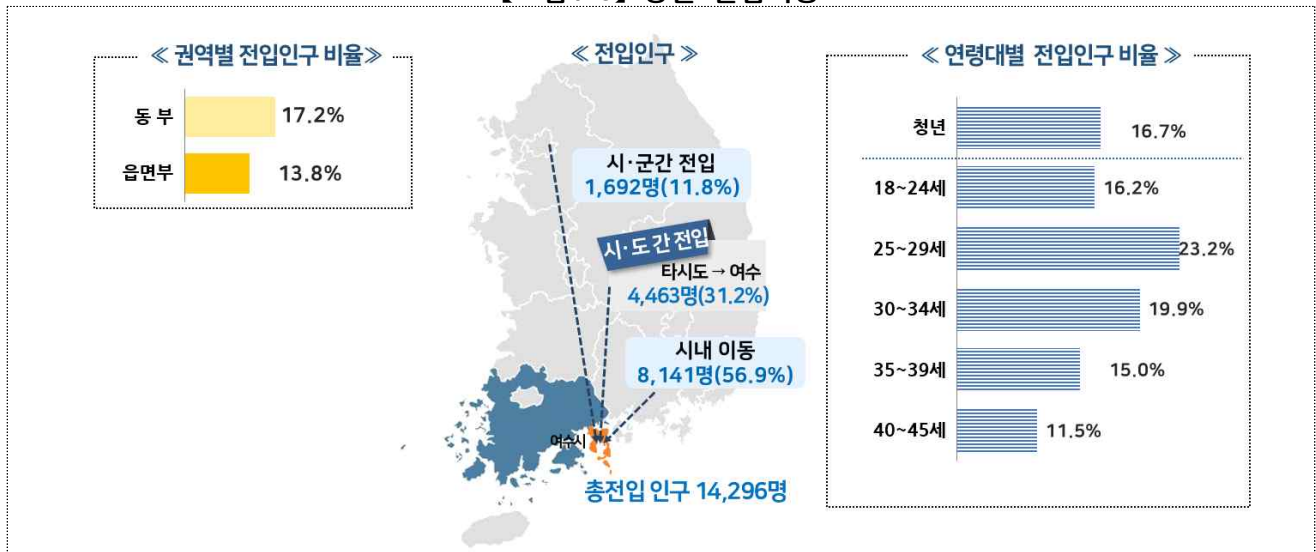

【표1-4】 전입이동

(단위: 명, %)

구분	주민등록 인구	전입인구 (총전입)	구성비	시내 이동 (여수시)	구성비	시·군간 전입	구성비	시·도간 전입	구성비	전입인구 비율
여수시 전체	271,696	27,710	100.0	17,527	63.3	2,932	10.6	7,251	26.2	10.2
청년(18~45세)	85,759	14,296	100.0	8,141	56.9	1,692	11.8	4,463	31.2	16.7
동 부	72,767	12,500	100.0	7,118	56.9	1,438	11.5	3,944	31.6	17.2
읍면부	12,992	1,796	100.0	1,023	57.0	254	14.1	519	28.9	13.8
18~24세	19,216	3,122	100.0	1,466	47.0	411	13.2	1,245	39.9	16.2
25~29세	15,644	3,626	100.0	1,869	51.5	464	12.8	1,293	35.7	23.2
30~34세	14,226	2,835	100.0	1,759	62.0	326	11.5	750	26.5	19.9
35~39세	13,902	2,085	100.0	1,333	63.9	227	10.9	525	25.2	15.0
40~45세	22,771	2,628	100.0	1,714	65.2	264	10.0	650	24.7	11.5

자료: 행정안전부 「주민등록인구현황」, 통계청 「국내인구이동통계」

주1) 2023. 1. 1. ~ 12. 31.(1년 간) 주민등록 전입신고서 기준 전입인구(외국인 제외)

주2) (시내 이동) 여수시내에서 행정 읍면동을 달리한 이동, (시·군간 전입) 전라남도 내 타 시·군에서 여수시로 전입, (시·도간 전입) 전라남도 외 타 시도에서 여수시로 전입

주3) (전입인구 비율) = (전입인구/주민등록인구) × 100(%)

1-5. 전입사유

여수시에 전입한 청년(18~45세)의 주된 전입사유는 「가족(28.4%)」, 「직업(28.3%)」, 「주택(26.3%)」 순임

- 2023년 여수시에 전입한 청년의 주된 전입사유는 「가족」이 4,055명(28.4%)으로 가장 많고, 「직업」 4,047명(28.3%), 「주택」 3,763명(26.3%) 순임
 - 지역별 주된 전입사유는 「동부」는 「직업(28.2%)」, 「읍면부」는 「가족(33.7%)」이 높음
 - 연령대별로는 「18~24세(31.5%)」 및 「30~34세(31.0%)」의 경우 「가족」, 「25~29세(35.1%)」는 「직업」, 「35~39세(32.7%)」, 「40~45세(32.2%)」는 「주택」이고, 「18~24세」는 다른 연령대에 비해 전입사유가 「교육」인 비율이 11.6%로 높음
- 여수시 전체 전입자의 전입사유는 「주택」이 8,609명(31.1%)으로 가장 많고, 「가족」 7,401명(26.7%), 「직업」 6,438명(23.2%) 순임

【그림1-7】 주된 전입사유

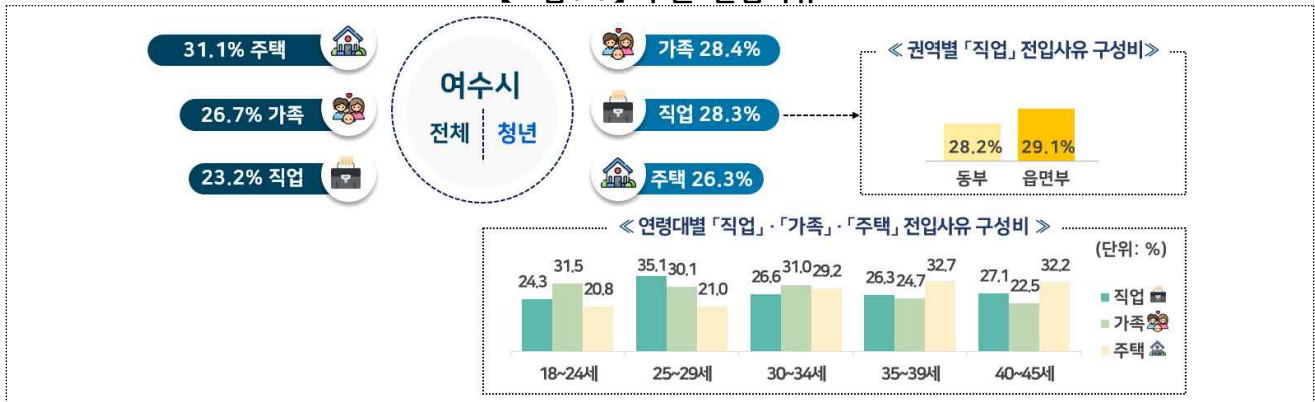

【표1-5】 전입사유

(단위: 명, %)

구분	전입 인구 (총전입)	직업 구성비	가족 구성비	주택 구성비	교육 구성비	주거환경 구성비	자연환경 구성비	기타 구성비
여수시	27,710	6,438 23.2	7,401 26.7	8,609 31.1	1,211 4.4	1,149 4.1	385 1.4	2,517 9.1
청년(18~45세)	14,296	4,047 28.3	4,055 28.4	3,763 26.3	629 4.4	613 4.3	95 0.7	1,094 7.7
동 부	12,500	3,524 28.2	3,450 27.6	3,398 27.2	583 4.7	553 4.4	58 0.5	934 7.5
읍면부	1,796	523 29.1	605 33.7	365 20.3	46 2.6	60 3.3	37 2.1	160 8.9
18~24세	3,122	759 24.3	982 31.5	650 20.8	362 11.6	124 4.0	23 0.7	222 7.1
25~29세	3,626	1,274 35.1	1,090 30.1	760 21.0	43 1.2	187 5.2	17 0.5	255 7.0
30~34세	2,835	753 26.6	878 31.0	827 29.2	33 1.2	120 4.2	14 0.5	210 7.4
35~39세	2,085	549 26.3	515 24.7	681 32.7	84 4.0	81 3.9	15 0.7	160 7.7
40~45세	2,628	712 27.1	590 22.5	845 32.2	107 4.1	101 3.8	26 1.0	247 9.4

자료: 통계청 「국내인구이동통계」

주) 2023. 1. 1. ~ 12. 31. (1년 간) 주민등록 전입신고서 기준 전입인구(외국인 제외)

1-6. 전입 전 거주지

여주시 청년(18~45세)의 전입 전 거주지는 「전라남도(여주시 포함)」 68.8%, 「광주광역시(5.8%)」, 「수도권(5.2%)」 순임

- 2023년 여주시 청년의 전입 전 거주지는 「전라남도(여주시 포함)」가 9,833명 (68.8%)으로 가장 많고, 「그 외 지역」 2,499명(17.5%), 「광주광역시」 835명(5.8%) 순임
 - 연령대별로 보면, 전입 전 거주지가 「광주광역시」인 경우는 「18~24세」에서 8.7%로 가장 많음
- 여주시 전체 전입인구의 전입 전 거주지는 「전라남도(여주시 포함)」가 20,459명 (73.8%)으로 가장 많고, 「그 외 지역」 4,315명(15.6%) 순임

【그림1-8】 전입 전 청년 거주지

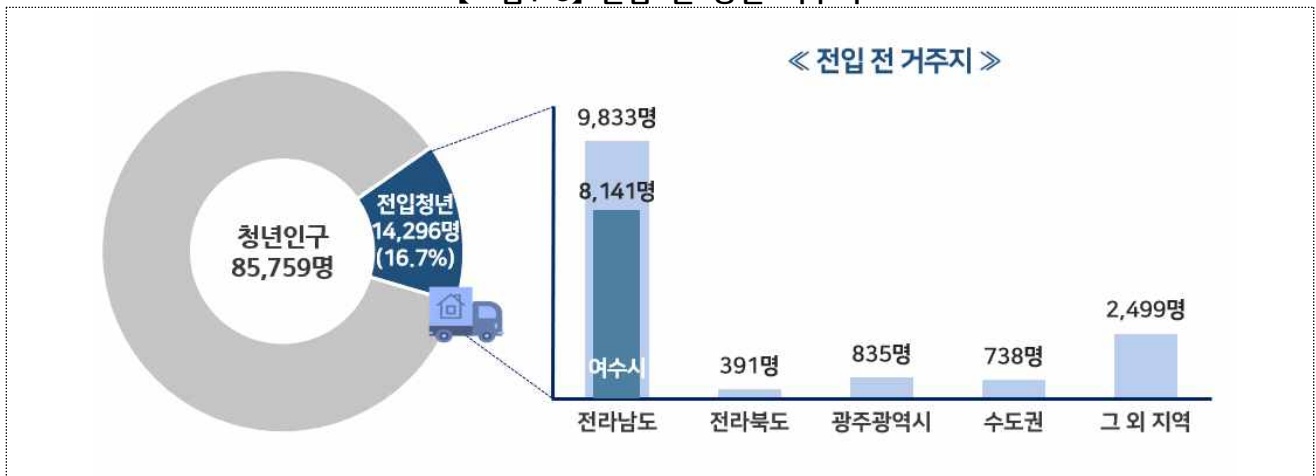

【표1-6】 전입 전 거주지

(단위: 명, %)

구분	전입 인구 (총전입)	전라남도		여주시		전라북도		광주광역시		수도권		그 외 지역	
		구성비		구성비		구성비		구성비		구성비		구성비	
여주시	27,710	20,459	73.8	17,527	63.3	593	2.1	1,172	4.2	1,171	4.2	4,315	15.6
청년(18~45세)	14,296	9,833	68.8	8,141	56.9	391	2.7	835	5.8	738	5.2	2,499	17.5
동 부	12,500	8,556	68.4	7,118	56.9	348	2.8	740	5.9	1,520	12.2	1,336	10.7
읍면부	1,796	1,277	71.1	1,023	57.0	43	2.4	95	5.3	227	12.6	154	8.6
18~24세	3,122	1,877	60.1	1,466	47.0	130	4.2	271	8.7	449	14.4	395	12.7
25~29세	3,626	2,333	64.3	1,869	51.5	103	2.8	266	7.3	513	14.1	411	11.3
30~34세	2,835	2,085	73.5	1,759	62.0	57	2.0	138	4.9	314	11.1	241	8.5
35~39세	2,085	1,560	74.8	1,333	63.9	44	2.1	87	4.2	210	10.1	184	8.8
40~45세	2,628	1,978	75.3	1,714	65.2	57	2.2	73	2.8	261	9.9	259	9.9

자료: 통계청 「국내인구이동통계」

주1) 2023. 1. 1. ~ 12. 31.(1년 간) 주민등록 전입신고서 기준 전입인구(외국인 제외)

주2) (수도권) 서울·경기·인천, (그 외 지역) 전라남도·전라북도·광주광역시·수도권 제외 기타 시·도

1-7. 전출이동

여수시에서 전출한 청년인구(18~45세)는 15,853명으로 청년인구의 18.5%임

- 2023년 여수시에서 전출한 청년인구는 15,853명으로 청년인구의 18.5%임
 - 전출한 청년인구 비율은 여수시 「시내 이동(51.4%)」, 전라남도 외 「시·도간 전출(34.9%)」, 전라남도 내 「시·군간 전출(13.8%)」 순임
 - 연령대별 청년 전출인구 비율은 「25~29세(25.6%)」, 「30~34세(21.6%)」 순임
- 여수시 전체 전출인구는 29,574명으로 전체 인구의 10.9%이며, 전출인구 비율은 여수시 「시내 이동(59.3%)」, 전라남도 외 「시·도간 전출(27.9%)」 순임

【그림1-9】 청년 전출이동



【표1-7】 전출이동

(단위: 명, %)

구분	주민등록 인구	전출인구 (총전출)	구성비	시내 이동 (여수시)	구성비	시·군간 전출	구성비	시·도간 전출	구성비	전출인구 비율
여수시 전체	271,696	29,574	100.0	17,527	59.3	3,803	12.9	8,244	27.9	10.9
청년(18~45세)	85,759	15,853	100.0	8,141	51.4	2,182	13.8	5,530	34.9	18.5
동 부	72,767	13,478	100.0	6,911	51.3	1,814	13.5	4,753	35.3	18.5
읍면부	12,992	2,375	100.0	1,230	51.8	368	15.5	777	32.7	18.3
18~24세	19,216	4,016	100.0	1,466	36.5	388	9.7	2,162	53.8	20.9
25~29세	15,644	4,003	100.0	1,869	46.7	629	15.7	1,505	37.6	25.6
30~34세	14,226	3,072	100.0	1,759	57.3	521	17.0	792	25.8	21.6
35~39세	13,902	2,184	100.0	1,333	61.0	340	15.6	511	23.4	15.7
40~45세	22,771	2,578	100.0	1,714	66.5	304	11.8	560	21.7	11.3

자료: 행정안전부 「주민등록인구현황」, 통계청 「국내인구이동통계」

주1) 2023. 1. 1. ~ 12. 31.(1년 간) 주민등록 전입신고서 기준 전출인구(외국인 제외)

주2) (시내 이동) 여수시내에서 행정 읍면동을 달리한 이동, (시·군간 전출) 여수시에서 전라남도 내 타 시·군으로 전출, (시·도간 전출) 여수시에서 전라남도 외 타 시·도로 전출

주3) (전출인구 비율) = (전출인구/주민등록인구) × 100(%)

1-8. 전출사유

여수시에서 전출한 청년(18~45세)의 주된 전출사유는 「직업(30.2%)」, 「주택(26.8%)」, 「가족(23.2%)」 순임

- 2023년 여수시에서 전출한 청년의 주된 전출사유는 「직업」이 4,784명(30.2%)으로 가장 많고, 「주택」 4,251명(26.8%), 「가족」 3,673명(23.2%) 순임
 - 권역별 「직업」 사유로 전출한 청년은 「동부」 29.7%, 「읍면부」 32.8%로 「읍면부」가 3.1%p 높음
 - 연령대별 주된 전출사유는 「18~24세(30.9%)」 및 「25~29세(39.0%)」는 「직업」, 「30~34세(31.3%)」, 「35~39세(34.5%)」, 「40~45세(34.9%)」는 「주택」임
- 여수시 전체 전출자의 전출사유는 「주택」이 9,425명(31.9%)으로 가장 많고, 「가족」 7,202명(24.4%), 「직업」 7,030명(23.8%) 순임

【그림1-10】 주된 전출사유

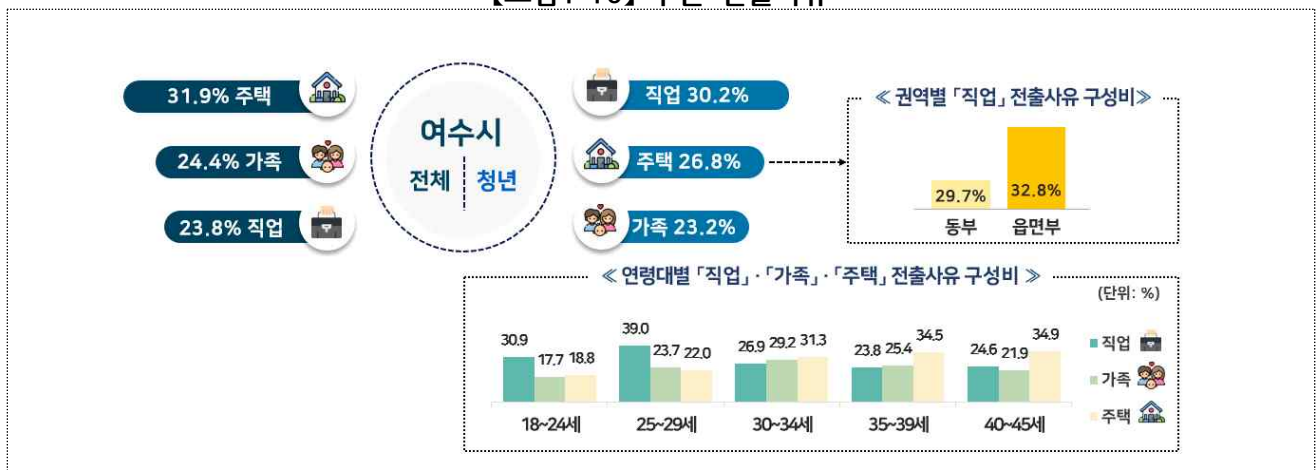

【표1-8】 전출사유

(단위: 명, %)

구분	전출 인구 (총전출)	직업		가족		주택		교육		주거환경		자연환경		기타	
		구성비		구성비		구성비		구성비		구성비		구성비		구성비	
여수시	29,574	7,030	23.8	7,202	24.4	9,425	31.9	1,964	6.6	1,279	4.3	327	1.1	2,347	7.9
청년(18~45세)	15,853	4,784	30.2	3,673	23.2	4,251	26.8	1,297	8.2	710	4.5	83	0.5	1,055	6.7
동 부	13,478	4,006	29.7	3,071	22.8	3,678	27.3	1,117	8.3	604	4.5	72	0.5	930	6.9
읍면부	2,375	778	32.8	602	25.3	573	24.1	180	7.6	106	4.5	11	0.5	125	5.3
18~24세	4,016	1,240	30.9	710	17.7	754	18.8	923	23.0	158	3.9	10	0.2	221	5.5
25~29세	4,003	1,563	39.0	948	23.7	882	22.0	111	2.8	220	5.5	16	0.4	263	6.6
30~34세	3,072	827	26.9	896	29.2	960	31.3	38	1.2	139	4.5	10	0.3	202	6.6
35~39세	2,184	519	23.8	554	25.4	754	34.5	100	4.6	85	3.9	17	0.8	155	7.1
40~45세	2,578	635	24.6	565	21.9	901	34.9	125	4.8	108	4.2	30	1.2	214	8.3

자료: 통계청 「국내인구이동통계」

주1) 2023. 1. 1. ~ 12. 31. (1년 간) 주민등록 전입신고서 기준 전출인구(외국인 제외)

주2) 전출사유가 따로 있지 않으나 전출자의 전입사유로 작성

1-9. 전출 후 거주지

여수시 청년(18~45세)의 전출 후 거주지는 「전라남도(여수시 포함)」 65.1%, 「수도권」 15.6%, 「그 외 지역」 10.8% 순임

- 2023년 여수시에서 전출한 청년의 전출 후 거주지는 「전라남도(여수시 포함)」가 10,323명(65.1%)으로 가장 많고, 「수도권」 2,476명(15.6%), 「그 외 지역」 1,717명(10.8%) 순임
 - 청년의 전출 후 거주지 중 「여수시」는 8,141명(51.4%)임
- 여수시 전체 전출자의 전출 후 거주지는 「전라남도(여수시 포함)」가 21,330명(72.1%)으로 가장 많고, 「수도권」 3,649명(12.3%) 순임

【그림1-11】 전출 후 청년 거주지

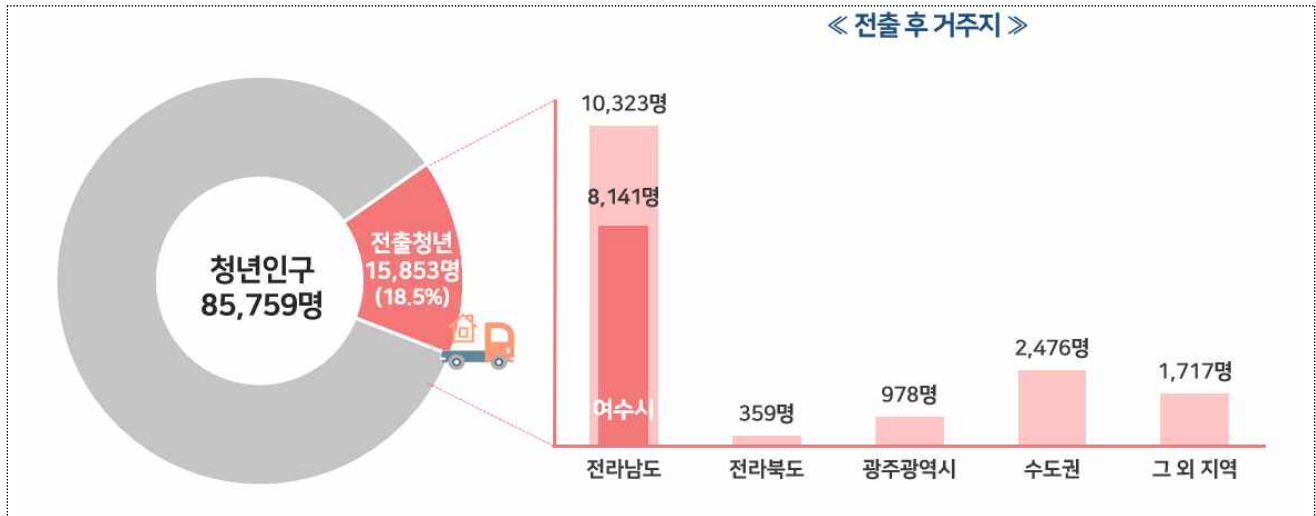

【표1-9】 전출 후 거주지

(단위: 명, %)

구분	전출 인구 (총전출)	전라남도		여수시		전라북도		광주광역시		수도권		그 외 지역	
		인구	구성비	인구	구성비	인구	구성비	인구	구성비	인구	구성비	인구	구성비
여수시	29,574	21,330	72.1	17,527	59.3	565	1.9	1,352	4.6	3,649	12.3	2,678	9.1
청년(18~45세)	15,853	10,323	65.1	8,141	51.4	359	2.3	978	6.2	2,476	15.6	1,717	10.8
동 부	13,478	8,725	64.7	6,911	51.3	321	2.4	836	6.2	2,140	15.9	1,456	10.8
읍면부	2,375	1,598	67.3	1,230	51.8	38	1.6	142	6.0	336	14.1	261	11.0
18~24세	4,016	1,854	46.2	1,466	36.5	137	3.4	430	10.7	1,021	25.4	574	14.3
25~29세	4,003	2,498	62.4	1,869	46.7	100	2.5	276	6.9	695	17.4	434	10.8
30~34세	3,072	2,280	74.2	1,759	57.3	50	1.6	124	4.0	343	11.2	275	9.0
35~39세	2,184	1,673	76.6	1,333	61.0	32	1.5	82	3.8	208	9.5	189	8.7
40~45세	2,578	2,018	78.3	1,714	66.5	40	1.6	66	2.6	209	8.1	245	9.5

자료: 통계청 「국내인구이동통계」

주1) 2023. 1. 1. ~ 12. 31.(1년 간) 주민등록 전입신고서 기준 전출인구(외국인 제외)

주2) (수도권) 서울·경기·인천, (그 외 지역) 전라남도·전라북도·광주광역시·수도권 제외 기타 시·도

1-10. 연도별 순이동 및 순이동률

여수시 청년(18~45세)의 순이동자는 -1,557명으로 인구 유입보다 유출이 많아 순이동률은 -1.8%임

- 2023년 여수시 청년 순이동자는 -1,557명, 순이동률은 -1.8%로 인구 유출이 많았고, 2022년 순이동자 -774명, 순이동률 -0.9%와 비교하면 순유출 폭이 넓어짐
- 여수시 전체의 순이동자는 -1,864명, 순이동률은 -0.7%로 인구 유출이 많았고, 2022년 순이동자 -744명, 순이동률 -0.3%와 비교하면 순유출 폭이 넓어짐
 - 연령대별로는 「40~49세(55명)」, 「50~59세(54명)」만 순유입 되었고, 나머지 연령대는 모두 순유출됨
 - 특히, 「20~29세」의 순이동이 -1,124명으로 가장 많음

【그림1-12】 연도별 순이동

【그림1-13】 2023년 여수시 연령대별 순이동

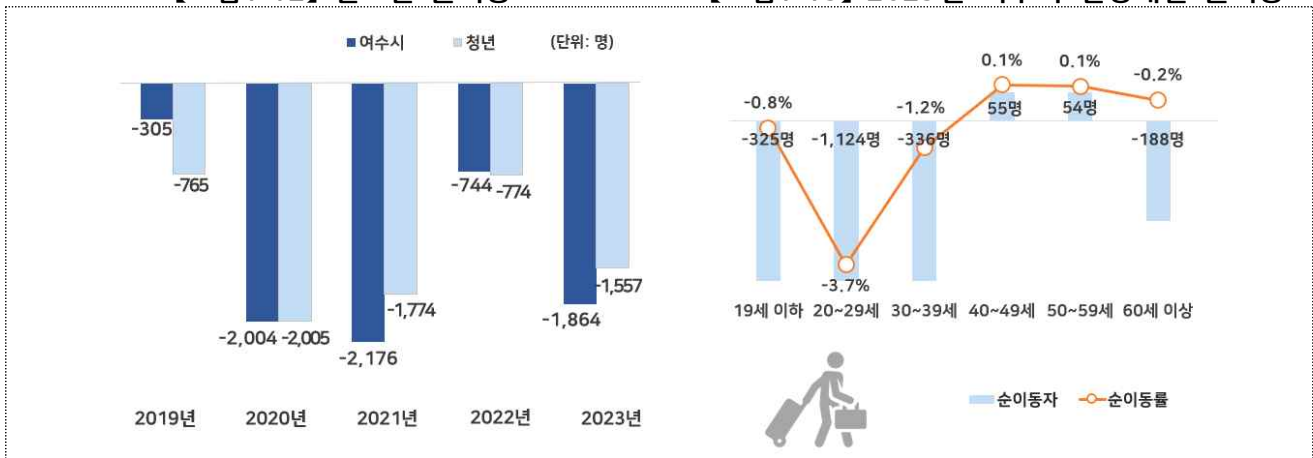

【표1-10】 연도별 순이동 및 순이동률

(단위: 명, %)

순이동	여수시 전체								청년	
		19세 이하	20~29세	30~39세	40~49세	50~59세	60세 이상	65세 이상	18~45세	15~29세
2019년	-305	-257	-813	-25	321	388	81	55	-765	-915
2020년	-2,004	-375	-1,628	-223	157	206	-141	-95	-2,005	-1,866
2021년	-2,176	-361	-1,276	-305	-101	-56	-77	-48	-1,774	-1,415
2022년	-744	-109	-735	64	9	67	-40	-14	-774	-979
2023년	-1,864	-325	-1,124	-336	55	54	-188	-124	-1,557	-1,282

순이동률	여수시 전체								청년	
		19세 이하	20~29세	30~39세	40~49세	50~59세	60세 이상	65세 이상	18~45세	15~29세
2019년	-0.1	-0.5	-2.4	-0.1	0.8	0.8	0.1	0.1	-0.8	-1.8
2020년	-0.7	-0.8	-4.8	-0.7	0.4	0.4	-0.2	-0.1	-2.1	-3.8
2021년	-0.8	-0.8	-3.9	-1.0	-0.2	-0.1	-0.1	-0.1	-1.9	-3.0
2022년	-0.3	-0.2	-2.3	0.2	0.0	0.1	0.0	0.0	-0.9	-2.2
2023년	-0.7	-0.8	-3.7	-1.2	0.1	0.1	-0.2	-0.2	-1.8	-3.0

자료: 통계청 「국내인구이동통계」

주1) (순이동) 전입인구-전출인구 (순이동률) 순이동자/주민등록연앙인구 × 100(%)

주2) (주민등록연앙인구) 각 해당연도 7.1. 기준 주민등록인구

1-11. 혼인상태별 청년인구

여수시 청년(18~45세)의 혼인상태는 「미혼(52.0%)」, 「배우자 있음(45.5%)」, 「이혼(2.4%)」, 「사별(0.2%)」 순임

- 2023년 여수시 청년의 혼인상태는 「미혼(52.0%)」이 가장 많고, 「배우자 있음(45.5%)」, 「이혼(2.4%)」, 「사별(0.2%)」 순임
 - 성별 혼인상태는 남자가 「미혼(62.0%)」, 여자는 「배우자 있음(56.0%)」이 가장 높음
 - 권역별로 보면 「동부」는 「미혼(53.8%)」, 「읍면부」는 「배우자 있음(54.1%)」이 가장 높음
- 여수시 전체 혼인상태는 「배우자 있음(59.5%)」, 「미혼(24.3%)」, 「사별(10.0%)」, 「이혼(6.1%)」 순임

【그림1-14】 청년 혼인상태

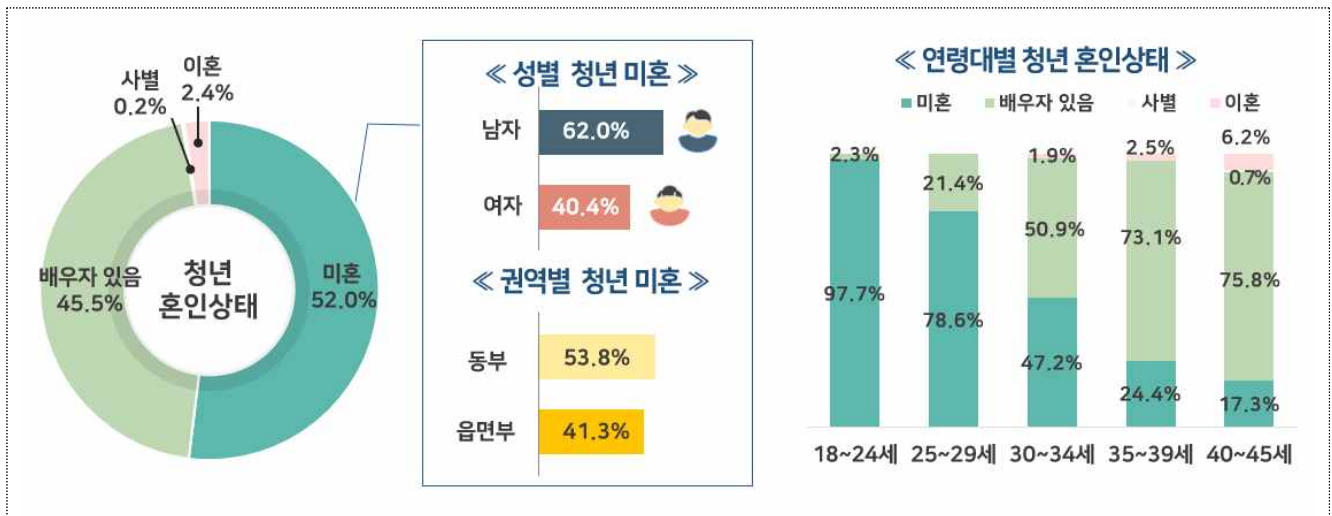

【표1-11】 혼인상태

(단위: %)

구분	전체	미혼	배우자 있음	사별	이혼
여수시 전체	100.0	24.3	59.5	10.0	6.1
청년(18~45세)	100.0	52.0	45.5	0.2	2.4
남 자	100.0	62.0	36.4	0.3	1.3
여 자	100.0	40.4	56.0	-	3.6
동 부	100.0	53.8	44.0	0.2	2.0
읍면부	100.0	41.3	54.1	-	4.6
18~24세	100.0	97.7	2.3	-	-
25~29세	100.0	78.6	21.4	-	-
30~34세	100.0	47.2	50.9	-	1.9
35~39세	100.0	24.4	73.1	-	2.5
40~45세	100.0	17.3	75.8	0.7	6.2

자료: 여수시 「2023년 사회조사」

1-12. 출산율

여주시 전체 합계출산율은 0.85명으로 2022년 대비 0.1명 감소하였고, 모(母)의 평균 출산연령은 32.8세로 2022년과 동일함

- 2023년 여주시 전체 합계출산율은 0.85명으로 2022년(0.95명) 대비 0.1명 감소하였고, 2015년부터 매년 감소하는 추세임
 - 모(母)의 연령별 출산율은 「30~34세(80.5명)」, 「35~39세(39.4명)」 순이고, 2022년 대비 「30~34세」는 8.0명 감소, 「35~39세」는 6.9명 감소함
 - 특히 「40~44세」에서 매년 모(母)의 연령별 출산율이 증가하는 추세이며, 2014년 (3.9명) 대비 3.9명 증가함
- 모(母)의 평균 출산연령은 32.8세로 2022년(32.8세)과 같은 반면에, 2014년(31.5세) 대비 1.3세 높아짐

【그림1-15】 연도별 평균 출산연령 및 합계출산율 【그림1-16】 모(母)의 연령대별 출산율(2014, 2023년)

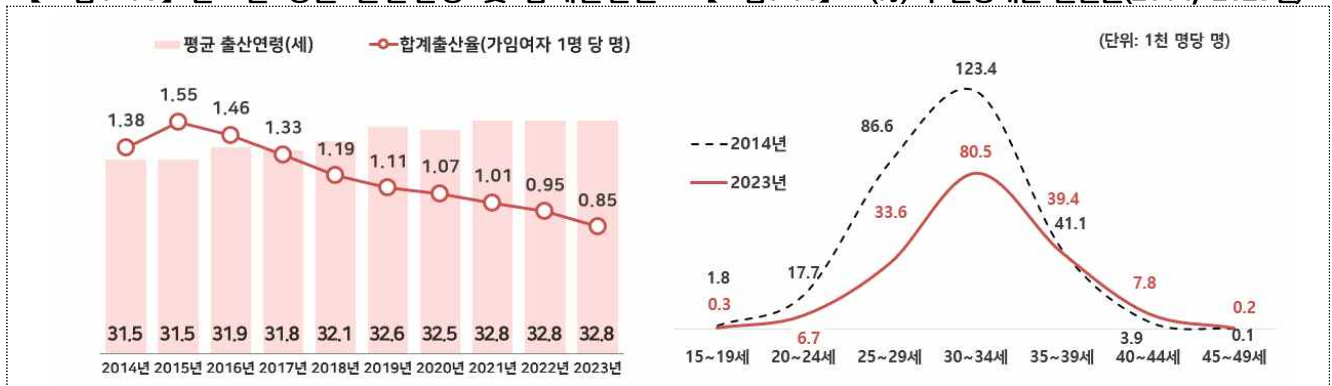

【표1-12】 연도별 합계출산율 및 모(母)의 연령대별 출산율

(단위: 가임여자 1명당 명, 해당연령 여자인구 1천 명당 명, 세)

구분	합계 출산율	모(母)의 연령별 출산율							모(母)의 평균 출산연령
		15~19세	20~24세	25~29세	30~34세	35~39세	40~44세	45~49세	
2014년	1.38	1.8	17.7	86.6	123.4	41.1	3.9	0.1	31.5
2015년	1.55	1.6	20.2	93.9	139.2	46.9	5.8	0.0	31.5
2016년	1.46	0.9	15.2	89.0	128.9	50.0	5.2	0.1	31.9
2017년	1.33	2.2	15.6	79.2	113.1	46.8	5.5	0.2	31.8
2018년	1.19	1.0	11.3	65.3	104.2	46.6	5.6	0.3	32.1
2019년	1.11	1.1	8.4	53.1	101.0	47.8	6.1	0.2	32.6
2020년	1.07	1.2	9.3	49.6	98.1	45.7	6.0	0.3	32.5
2021년	1.01	0.9	7.3	42.3	97.0	44.2	7.5	0.1	32.8
2022년	0.95	0.3	6.2	39.6	88.5	46.3	7.3	0.1	32.8
2023년	0.85	0.3	6.7	33.6	80.5	39.4	7.8	0.2	32.8
'22년 대비 증감	-0.10	0.0	0.5	-6.0	-8.0	-6.9	0.5	0.1	0.0
'14년 대비 증감	-0.53	-1.5	-11.0	-53.0	-42.9	-1.7	3.9	0.1	1.3

자료: 통계청 「인구동향조사」

주1) 각 해당 연도 1.1.~12. 31.(1년 간) 출생신고서 기준

주2) (합계출산율) 여자 1명이 가임기간(15~49세)에 낳을 것으로 기대되는 평균 출생아 수

주3) (모(母)의 연령별 출산율) 해당 연령 여자인구 출생아 수/해당 연령 여자 주민등록 연앙인구 × 1,000

1-13. 사망률

여수시 청년(20~44세)인구 10만 명당 사망자 수는 90.9명으로 2022년 대비 4.1명 증가함

- 2023년 여수시 청년인구 10만 명당 사망자 수는 90.9명으로 2022년 대비 4.1명 증가한 반면, 2014년 대비 2.2명이 감소함
 - 연령대별 사망률은 「40~44세」 203.6명, 「35~39세」 111.2명, 「25~29세」 56.8명, 「30~34세」 42.7명 순임
 - 2022년 대비 연령대별 사망률은 「35~39세(-36.7명)」, 「30~34세(-30.7명)」는 감소한 반면, 다른 연령대에서는 증가함
- 여수시 전체 인구 10만 명당 사망자 수는 857.3명으로 2022년 대비 27.5명, 2014년 대비 211.1명 증가함

【그림1-17】 연도별 청년 사망률



【표1-13】 사망률

(단위: 인구 10만 명당 명)

구분	여수시 전체	청년 (20~44세)	연령별 사망률					청년 (15~29세)
			20~24세	25~29세	30~34세	35~39세	40~44세	
2014년	646.2	93.2	46.8	98.6	103.7	77.1	139.6	61.5
2015년	679.0	82.7	40.6	40.1	54.7	133.9	144.4	33.5
2016년	675.0	65.2	15.1	53.4	63.7	51.3	142.6	31.4
2017년	716.7	81.8	46.3	46.1	74.9	107.5	134.4	45.4
2018년	715.3	69.1	26.5	45.5	40.7	71.9	160.9	31.8
2019년	678.5	63.1	54.0	44.6	28.6	68.9	119.5	37.0
2020년	735.0	56.4	22.3	62.5	29.4	89.6	78.2	44.1
2021년	727.2	82.5	52.8	62.2	89.5	77.5	130.4	45.7
2022년	829.8	86.8	18.8	37.3	73.4	147.9	156.7	23.9
2023년	857.3	90.9	40.4	56.8	42.7	111.2	203.6	43.0
'22년 대비 증감	27.5	4.1	21.6	19.5	-30.7	-36.7	46.9	19.1
'14년 대비 증감	211.1	-2.2	-6.4	-41.8	-61.0	34.1	64.0	-18.5

자료: 통계청 「인구동향조사」

주) 각 해당 연도 1.1.~12. 31.(1년 간) 사망신고서 기준, (연령별 사망률) 해당 연령 사망자수/해당 연령 주민등록 연앙인구 × 100,000

1-14. 혼인율

여주시 청년(18~45세)의 조혼인율은 남편 17.7건, 아내 20.2건으로 2022년 대비 각각 1.4건, 1.1건 감소함

- 2023년 여주시 청년 조혼인율은 남편 17.7건, 아내 20.2건으로 2022년 대비 각각 1.4건, 1.1건 감소하였고, 2014년 대비로는 8.5건, 9.8건 감소함
- 여주시 전체 일반 조혼인율은 남편 7.4건, 아내 6.9건으로, 2022년 대비 각각 0.5건, 2014년 대비 각각 4.6건, 5.0건 감소함
 - 전체 평균 초혼연령은 남편 33.4세, 아내 30.5세로 2022년 대비 각각 0.2세, 0.1세, 2014년 대비 각각 1.5세, 1.2세 높아짐

【그림1-18】 연도별 청년 혼인율



【표1-14】 연도별 혼인율

(단위: 인구 1천 명당 건, 세)

구분	여주시 남편 일반 혼인율	남편 연령별 혼인율							남편평균 초혼연령
		청년 (18~45세)	18~24세	25~29세	30~34세	35~39세	40~45세	청년 (15~29세)	
2014년	12.0	26.2	5.7	54.1	58.8	23.5	10.4	18.3	31.9
2019년	8.8	20.3	3.5	35.8	48.4	19.4	12.1	13.2	32.8
2020년	7.4	17.3	2.6	27.9	41.5	20.4	8.7	10.8	33.0
2021년	7.7	18.1	1.8	27.7	50.6	18.3	8.0	10.8	33.1
2022년	7.9	19.1	2.5	29.3	46.3	21.5	9.0	12.1	33.2
2023년	7.4	17.7	1.4	30.1	42.5	17.1	7.8	12.0	33.4
'22년 대비 증감	-0.5	-1.4	-1.1	0.8	-3.7	-4.4	-1.3	0.0	0.2
'14년 대비 증감	-4.6	-8.5	-4.4	-23.9	-16.2	-6.4	-2.7	-6.2	1.5

구분	여주시 아내 일반 혼인율	아내 연령별 혼인율							아내평균 초혼연령
		청년 (18~45세)	18~24세	25~29세	30~34세	35~39세	40~45세	청년 (15~29세)	
2014년	11.9	30.0	13.2	96.0	51.1	14.8	9.0	32.4	29.2
2019년	8.2	22.2	7.4	60.0	45.1	14.7	7.5	21.9	30.1
2020년	6.8	18.8	7.7	46.9	38.8	13.9	5.1	18.6	30.1
2021년	7.2	20.5	6.5	51.8	45.5	12.1	6.3	20.1	30.3
2022년	7.3	21.3	7.3	50.9	42.8	15.6	7.0	20.8	30.3
2023년	6.9	20.2	6.3	47.5	42.9	13.1	5.8	19.6	30.5
'22년 대비 증감	-0.5	-1.1	-1.0	-3.4	0.2	-2.5	-1.2	-1.3	0.1
'14년 대비 증감	-5.0	-9.8	-6.9	-48.5	-8.2	-1.7	-3.2	-12.9	1.2

자료: 통계청 「인구동향조사」

주1) 각 해당 연도 1.1.~12. 31.(1년 간) 혼인신고서 기준이며, 실제 혼인 연도와는 다를 수 있음

주2) (일반 혼인율) 총 혼인 건수/15세 이상 주민등록 연앙인구 × 1,000, (연령별 혼인율) 해당 연령 혼인 건수/해당 연령 주민등록 연앙인구 × 1,000

1-15. 이혼율

여수시 청년(18~45세)의 이혼율은 남편 4.2건, 아내 6.0건으로 남편 이혼율이 아내 이혼율보다 1.8건 낮음

- 2023년 여수시 청년 일반 이혼율은 남편 4.2건, 아내 6.0건으로 남편 이혼율이 아내 이혼율보다 1.8건 낮으며, 2022년 대비 각각 0.1건, 0.7건 감소함
 - 연령대별로 보면, 「40~45세」 이혼율이 남편 8.5건, 아내 9.7건으로 가장 높음
 - 모든 연령대에서 아내 이혼율이 남편 이혼율보다 높음
- 여수시 전체 일반 이혼율은 남편 3.7건, 아내 3.6건으로 2022년 대비 각각 0.2건씩 감소함

【그림1-19】 연도별 청년 이혼율

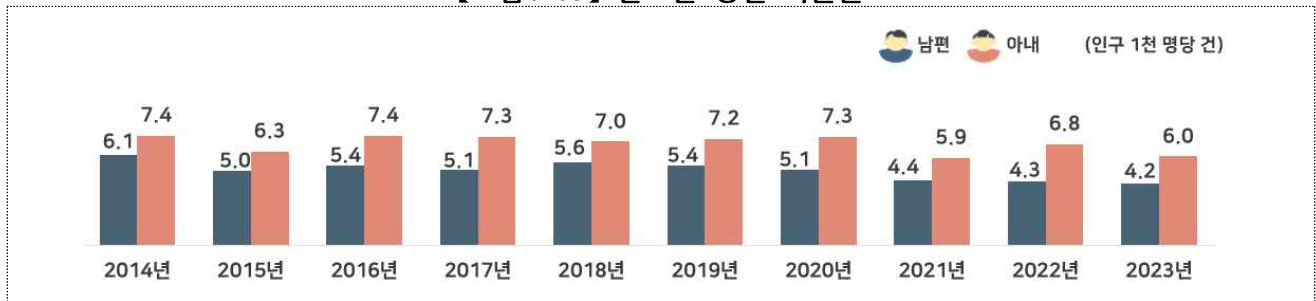

【표1-15】 연도별 이혼율

(단위: 인구 1천 명당 건)

구분	여수시 남편 일반 이혼율	남편 연령별 이혼율						청년 (15~29세)
		청년(18~45세)	18~24세	25~29세	30~34세	35~39세	40~45세	
2014년	4.5	6.1	1.1	3.0	6.8	9.0	10.3	1.4
2019년	4.4	5.4	0.1	3.3	5.8	7.7	10.6	1.1
2020년	4.3	5.1	0.3	1.5	6.3	9.9	8.8	0.7
2021년	4.0	4.4	0.2	1.6	5.1	6.3	9.1	0.7
2022년	4.0	4.3	0.3	1.8	5.5	6.1	8.2	0.8
2023년	3.7	4.2	0.0	1.4	3.5	7.3	8.5	0.5
'22년 대비 증감	-0.2	-0.1	-0.3	-0.4	-2.0	1.2	0.3	-0.3

구분	여수시 아내 일반 이혼율	아내 연령별 이혼율						청년 (15~29세)
		청년(18~45세)	18~24세	25~29세	30~34세	35~39세	40~45세	
2014년	4.1	7.4	2.1	5.8	9.9	9.8	10.0	2.6
2019년	4.1	7.2	0.9	6.1	8.8	12.9	9.1	2.3
2020년	4.0	7.3	0.7	3.8	12.6	10.7	10.3	1.6
2021년	3.7	5.9	1.2	5.0	6.2	9.3	8.4	2.2
2022년	3.8	6.8	0.5	5.6	7.1	9.7	10.8	2.1
2023년	3.6	6.0	0.7	3.7	8.1	7.7	9.7	1.6
'22년 대비 증감	-0.2	-0.7	0.2	-1.9	1.0	-2.0	-1.1	-0.5

자료: 통계청 「인구동향조사」

주1) 각 해당 연도 1.1.~12. 31.(1년 간) 이혼신고서 기준

주2) (일반 이혼율) 총 이혼 건수/15세 이상 주민등록 연앙인구 × 1,000, (연령별 이혼율) 해당 연령 이혼 건수/해당 연령 주민등록 연앙인구 × 1,000

1-16. 연도별 가구형태

여수시 청년가구(18~45세)는 일반가구 31,709가구를 포함한 33,299가구로 여수시 전체 가구(118,364가구)의 28.1%임

- 2023년 여수시 청년가구는 33,299가구로 여수시 전체가구(118,364가구)의 28.1%이며, 청년가구는 2019년(32,130가구) 대비 3.6% 증가함
 - 가구형태로는 「일반가구」가 31,709가구(95.2%)로 가장 많고, 「외국인가구」 1,549가구(4.7%), 「집단 및 집단시설가구」 41가구(0.1%) 순임
- 여수시 전체 가구는 118,364가구로 2019년(110,825가구) 대비 6.8% 증가하였고, 가구형태로는 「일반가구」 116,299가구(98.3%), 「외국인가구」 1,946가구(1.6%), 「집단 및 집단시설가구」 119가구(0.1%) 순임

【그림1-20】 청년 가구형태

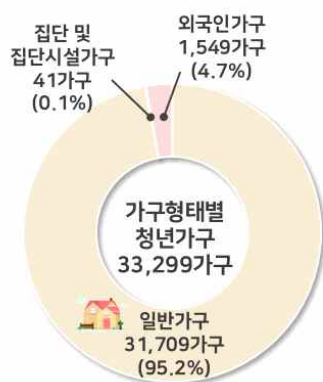

【그림1-21】 연도별 청년가구



【표1-16】 연도별 가구형태

(단위: 가구, %)

구분		가구형태 전체		일반가구		집단 및 집단시설가구		외국인가구	
		가구수	구성비	가구수	구성비	가구수	구성비	가구수	구성비
여수시 전체가구	2019년	110,825	100.0	109,473	98.8	96	0.1	1,256	1.1
	2020년	113,780	100.0	112,397	98.8	95	0.1	1,288	1.1
	2021년	115,639	100.0	114,112	98.7	106	0.1	1,421	1.2
	2022년	117,279	100.0	115,438	98.4	120	0.1	1,721	1.5
	2023년	118,364	100.0	116,299	98.3	119	0.1	1,946	1.6
	'19년 대비 증감률	6.8	-	6.2	-	24.0	-	54.9	-
여수시 청년가구 (18~45세)	2019년	32,130	100.0	31,193	97.1	31	0.1	906	2.8
	2020년	33,192	100.0	32,247	97.2	32	0.1	913	2.8
	2021년	33,490	100.0	32,422	96.8	33	0.1	1,035	3.1
	2022년	33,695	100.0	32,309	95.9	37	0.1	1,349	4.0
	2023년	33,299	100.0	31,709	95.2	41	0.1	1,549	4.7
	'19년 대비 증감률	3.6	-	1.7	-	32.3	-	71.0	-

자료: 통계청 「가구통계등록부」

주1) 각 해당 연도 11.1. 기준 일반가구, 집단가구, 집단시설가구, 외국인가구 가구주 기준

주2) (일반가구) 가족으로 이루어진 가구, 가족과 5인 이하의 남남이 함께 사는 가구, 1인 가구, 가족이 아닌 남남끼리 사는 5인 이하 가구 (집단가구) 가족이 아닌 남남끼리 함께 사는 6인 이상 가구 (집단시설가구) 기숙사나 노인요양시설, 보육원 등 사회시설에 집단으로 살고 있는 가구 (외국인가구) 외국인으로만 구성된 가구

1-17. 전남 시·군별 청년가구

전라남도 22개 시·군 중 여수시 청년가구 비율(27.3%)은 6번째로 높고, 청년가구 비율이 가장 높은 「무안군(35.5%)」 대비 8.2%p 낮음

- 2023년 전라남도 22개 시·군 중 여수시 청년가구 비율(27.3%)은 6번째로 높으며, 청년가구 비율이 가장 높은 「무안군(35.5%)」에 비해 8.2%p 낮음
 - 전남 시·군의 청년가구 비율은 무안군(35.5%), 나주시(32.3%), 순천시(31.0%), 광양시(30.9%), 목포시(28.9%), 여수시(27.3%) 순임
 - 여수시 청년가구 비율은 전국 청년 가구 비율(33.5%)보다는 6.2%p 낮고, 전남 청년가구 비율(24.2%)보다는 3.1%p 높음
- 2023년 여수시 전체 가구 수는 116,299가구로 전라남도 22개 시·군 중 「순천시」 116,484가구 다음으로 많음

【그림1-22】 전남 시군별 청년 가구 비율

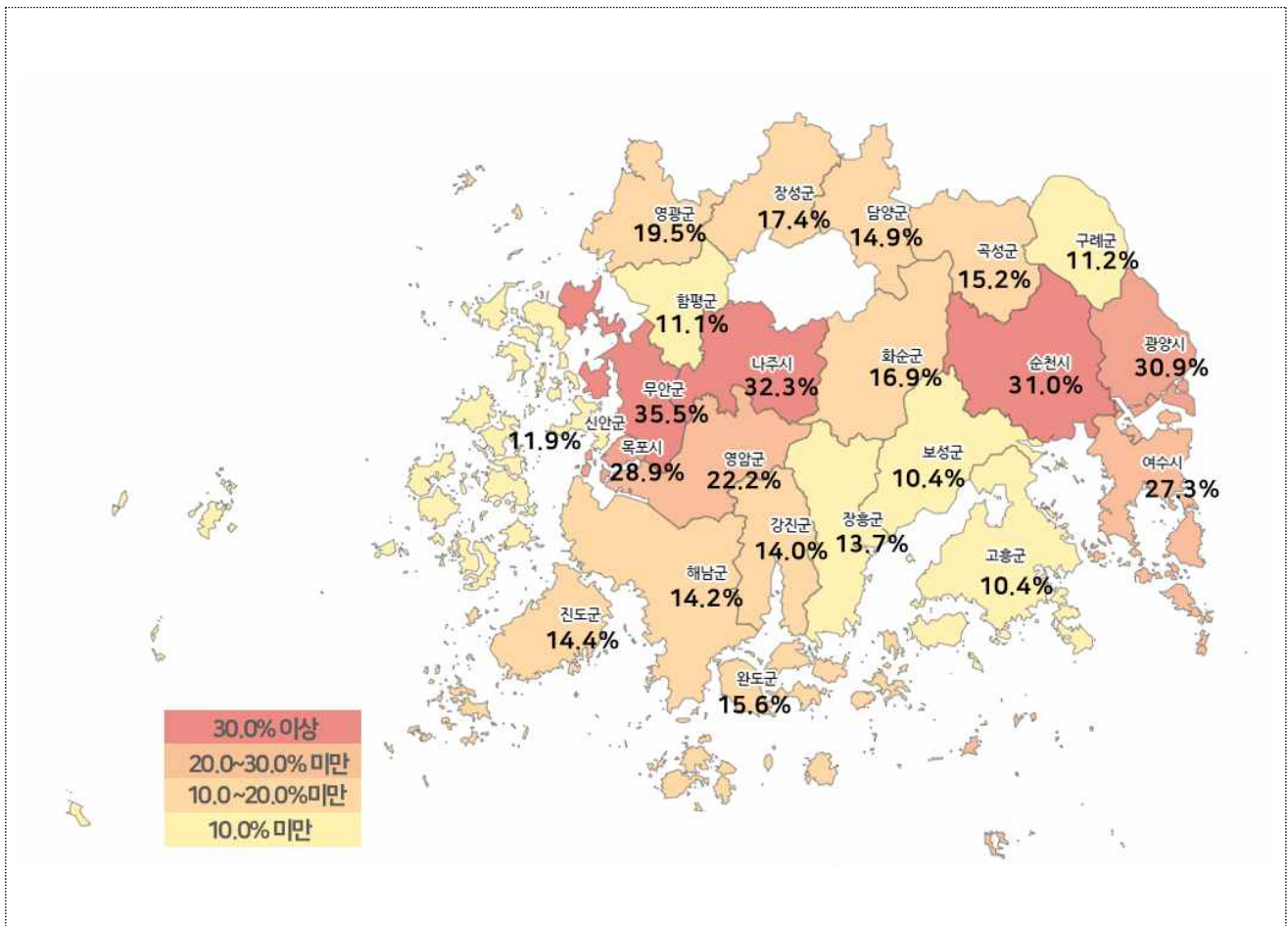

【표1-17】 전남 시·군별 청년가구

(단위: 가구, %)

구분	전체 일반가구	청년가구 (18~45세)						청년 (15~29세)
			18~24세	25~29세	30~34세	35~39세	40~45세	
전 국	22,073,158	7,390,037	613,978	1,212,141	1,535,015	1,570,688	2,458,215	1,830,639
(구성비)	(100.0)	(33.5)	(2.8)	(5.5)	(7.0)	(7.1)	(11.1)	(8.3)
전 남	793,249	191,859	13,701	28,640	36,289	41,109	72,120	42,581
(구성비)	(100.0)	(24.2)	(1.7)	(3.6)	(4.6)	(5.2)	(9.1)	(5.4)
목포시	96,911	28,032	2,071	4,082	4,705	5,722	11,452	6,199
(구성비)	(100.0)	(28.9)	(2.1)	(4.2)	(4.9)	(5.9)	(11.8)	(6.4)
여수시	116,299	31,709	2,360	4,875	6,141	6,716	11,617	7,270
(구성비)	(100.0)	(27.3)	(2.0)	(4.2)	(5.3)	(5.8)	(10.0)	(6.3)
순천시	116,484	36,150	2,847	5,549	7,071	8,076	12,607	8,429
(구성비)	(100.0)	(31.0)	(2.4)	(4.8)	(6.1)	(6.9)	(10.8)	(7.2)
나주시	52,082	16,848	1,094	2,678	3,690	3,702	5,684	3,782
(구성비)	(100.0)	(32.3)	(2.1)	(5.1)	(7.1)	(7.1)	(10.9)	(7.3)
광양시	62,702	19,402	662	2,762	4,207	4,345	7,426	3,437
(구성비)	(100.0)	(30.9)	(1.1)	(4.4)	(6.7)	(6.9)	(11.8)	(5.5)
담양군	19,234	2,873	164	418	554	650	1,087	587
(구성비)	(100.0)	(14.9)	(0.9)	(2.2)	(2.9)	(3.4)	(5.7)	(3.1)
곡성군	13,018	1,981	395	335	317	317	617	733
(구성비)	(100.0)	(15.2)	(3.0)	(2.6)	(2.4)	(2.4)	(4.7)	(5.6)
구례군	11,254	1,260	65	141	212	290	552	209
(구성비)	(100.0)	(11.2)	(0.6)	(1.3)	(1.9)	(2.6)	(4.9)	(1.9)
고흥군	30,024	3,115	139	424	545	697	1,310	571
(구성비)	(100.0)	(10.4)	(0.5)	(1.4)	(1.8)	(2.3)	(4.4)	(1.9)
보성군	17,986	1,875	95	253	328	412	787	352
(구성비)	(100.0)	(10.4)	(0.5)	(1.4)	(1.8)	(2.3)	(4.4)	(2.0)
화순군	26,750	4,520	298	720	824	906	1,772	1,028
(구성비)	(100.0)	(16.9)	(1.1)	(2.7)	(3.1)	(3.4)	(6.6)	(3.8)
장흥군	16,463	2,261	104	315	424	489	929	420
(구성비)	(100.0)	(13.7)	(0.6)	(1.9)	(2.6)	(3.0)	(5.6)	(2.6)
강진군	15,392	2,151	127	337	423	439	825	467
(구성비)	(100.0)	(14.0)	(0.8)	(2.2)	(2.7)	(2.9)	(5.4)	(3.0)
해남군	29,232	4,165	212	612	691	932	1,718	830
(구성비)	(100.0)	(14.2)	(0.7)	(2.1)	(2.4)	(3.2)	(5.9)	(2.8)
영암군	24,977	5,547	612	814	822	1,065	2,234	1,434
(구성비)	(100.0)	(22.2)	(2.5)	(3.3)	(3.3)	(4.3)	(8.9)	(5.7)
무안군	38,330	13,624	1,763	1,872	2,392	2,751	4,846	3,646
(구성비)	(100.0)	(35.5)	(4.6)	(4.9)	(6.2)	(7.2)	(12.6)	(9.5)
함평군	13,808	1,537	73	218	323	273	650	296
(구성비)	(100.0)	(11.1)	(0.5)	(1.6)	(2.3)	(2.0)	(4.7)	(2.1)
영광군	22,526	4,393	199	658	869	1,037	1,630	872
(구성비)	(100.0)	(19.5)	(0.9)	(2.9)	(3.9)	(4.6)	(7.2)	(3.9)
장성군	17,903	3,108	148	573	577	655	1,155	725
(구성비)	(100.0)	(17.4)	(0.8)	(3.2)	(3.2)	(3.7)	(6.5)	(4.0)
완도군	21,172	3,305	110	416	500	744	1,535	533
(구성비)	(100.0)	(15.6)	(0.5)	(2.0)	(2.4)	(3.5)	(7.3)	(2.5)
진도군	13,647	1,966	96	298	346	431	795	398
(구성비)	(100.0)	(14.4)	(0.7)	(2.2)	(2.5)	(3.2)	(5.8)	(2.9)
신안군	17,055	2,037	67	290	328	460	892	363
(구성비)	(100.0)	(11.9)	(0.4)	(1.7)	(1.9)	(2.7)	(5.2)	(2.1)

자료: 통계청 「가구통계등록부」

주) 2023.11.1. 일반가구 중 가구주 기준



1-18. 연도별 청년가구

여수시 청년(18~45세) 일반가구는 31,709가구로 여수시 일반가구 116,299가구의 27.3%임

- 2023년 여수시 청년 일반가구는 31,709가구로 2019년 31,193가구 대비 1.7% 증가하였고, 여수시 전체 일반가구인 116,299가구 중 27.3%임
 - 연령대별로 보면, 「40~45세」가 11,617가구(10.0%)로 가장 많고, 「35~39세」 6,716가구(5.8%), 「30~34세」 6,141가구(5.3%) 순임
 - 특히, 「25~29세」 4,875가구는 2019년 3,945가구 대비 23.6% 증가함
- 여수시 전체 일반가구는 116,299가구로 2019년 109,473가구 대비 6.2% 증가함

【그림1-23】 청년가구(일반가구)



【그림1-24】 연도별 청년가구(일반가구)



【표1-18】 연도별 청년가구

(단위: 가구, %)

구분	일반가구 전체	여수시 청년 (18~45세)						청년 (15~29세)
		18~24세	25~29세	30~34세	35~39세	40~45세	(15~29세)	
2019년 (구성비)	109,473 (100.0)	31,193 (28.5)	2,352 (2.1)	3,945 (3.6)	5,242 (4.8)	8,386 (7.7)	11,268 (10.3)	6,317 (5.8)
2020년 (구성비)	112,397 (100.0)	32,247 (28.7)	2,821 (2.5)	4,426 (3.9)	5,490 (4.9)	8,086 (7.2)	11,424 (10.2)	7,274 (6.5)
2021년 (구성비)	114,112 (100.0)	32,422 (28.4)	2,550 (2.2)	4,922 (4.3)	5,598 (4.9)	7,782 (6.8)	11,570 (10.1)	7,492 (6.6)
2022년 (구성비)	115,438 (100.0)	32,309 (28.0)	2,370 (2.1)	5,056 (4.4)	5,964 (5.2)	7,211 (6.2)	11,708 (10.1)	7,451 (6.5)
2023년 (구성비)	116,299 (100.0)	31,709 (27.3)	2,360 (2.0)	4,875 (4.2)	6,141 (5.3)	6,716 (5.8)	11,617 (10.0)	7,270 (6.3)
'19년 대비 증감률	6.2	1.7	0.3	23.6	17.1	-19.9	3.1	15.1

자료: 통계청 「가구통계등록부」

주1) 각 해당 연도 11.1. 연령별 일반가구 가구주 기준

주2) (일반가구) 가족으로 이루어진 가구, 가족과 5인 이하의 남남이 함께 사는 가구, 1인 가구, 가족이 아닌 남남끼리 사는 5인 이하 가구

1-19. 가구원수별 가구

여수시 가구원수별 청년가구(가구주 연령이 18~45세) 구성비는 「1인 가구(39.7%)」가 가장 높고, 다음으로 「4인 가구(18.7%)」 순임

- 2023년 여수시 가구원수별 청년가구는 「1인 가구(39.7%)」, 「4인 가구(18.7%)」, 「2인 가구(18.3%)」 순임
 - 청년 남자는 「1인 가구(38.3%)」, 「4인 가구(21.4%)」 순이고, 여자는 「1인 가구(43.2%)」, 「2인 가구(22.3%)」 순임
 - 연령대별로 보면 「18~24세(82.6%)」, 「25~29세(66.1%)」에서 「1인 가구」가 높으며 연령대가 증가할수록 1인 가구 구성비가 낮아짐
- 여수시 전체 가구원수별 가구 구성비는 「1인 가구(33.9%)」가 가장 높고, 「2인 가구(33.2%)」, 「3인 가구(17.8%)」 순임

【그림1-25】 청년 가구원수 현황



【표1-19】 가구원수별 가구

(단위: 가구, %, 명)

구분	일반가구		1인 가구		2인 가구		3인 가구		4인 가구		5인 가구 이상	
	가구수	구성비	가구수	구성비	가구수	구성비	가구수	구성비	가구수	구성비	가구수	구성비
여수시 전체	116,299	100.0	39,405	33.9	38,618	33.2	20,686	17.8	13,503	11.6	13,503	11.6
청년(18~45세)	31,709	100.0	12,604	39.7	5,805	18.3	5,586	17.6	5,943	18.7	1,771	5.6
남 자	22,358	100.0	8,569	38.3	3,718	16.6	3,874	17.3	4,782	21.4	1,415	6.3
여 자	9,351	100.0	4,035	43.2	2,087	22.3	1,712	18.3	1,161	12.4	356	3.8
18~24세	2,360	100.0	1,950	82.6	279	11.8	97	4.1	27	1.1	7	0.3
25~29세	4,875	100.0	3,221	66.1	1,057	21.7	436	8.9	133	2.7	28	0.6
30~34세	6,141	100.0	2,824	46.0	1,483	24.1	1,093	17.8	620	10.1	121	2.0
35~39세	6,716	100.0	1,906	28.4	1,175	17.5	1,569	23.4	1,683	25.1	383	5.7
40~45세	11,617	100.0	2,703	23.3	1,811	15.6	2,391	20.6	3,480	30.0	1,232	10.6

자료: 통계청 「가구통계등록부」

주) 2023.11.1. 일반가구 가구주 기준

1-20. 거처 종류별 가구

여수시 청년가구(18~45세)는 「아파트(64.0%)」에 가장 많이 거주하며, 다음으로 「단독주택(26.6%)」, 「기타(5.8%)」 순임

- 2023년 여수시 청년가구가 거주하는 거처 종류는 「아파트」 20,309가구(64.0%), 「단독주택」 8,436가구(26.6%), 「기타」 1,835가구(5.8%) 순임
 - 연령대별로는 「18~24세(62.3%)」가 단독주택 거처 구성비가 가장 높으며, 나머지 연령대에서는 아파트 거주 구성비가 가장 높음
- 여수시 전체 가구가 거주하는 거처 종류는 「아파트(55.9%)」, 「단독주택(36.3%)」, 「기타(5.1%)」 순임

【그림1-26】 거처 종류별 청년가구

【그림1-27】 연령대별 청년가구 단독주택과 아파트 거주 구성비

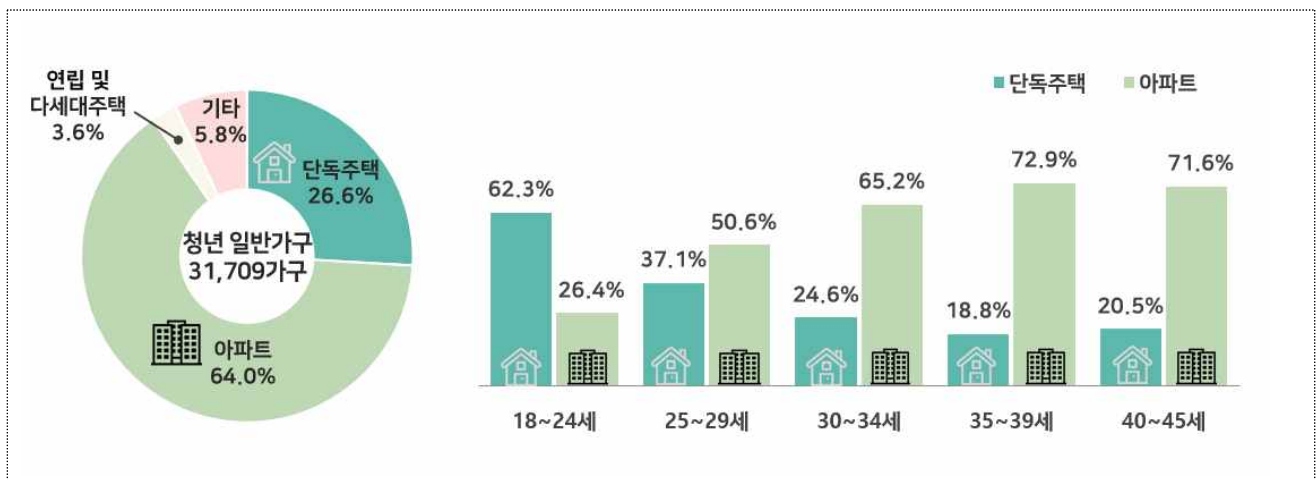

【표1-20】 거처 종류별 가구

(단위: 가구, %)

구분	일반가구		단독주택		아파트		연립 및 다세대주택		기타	
	가구수	구성비 (%)	가구수	구성비 (%)	가구수	구성비 (%)	가구수	구성비 (%)	가구수	구성비 (%)
여수시 전체	116,299	100.0	42,203	36.3	65,010	55.9	3,133	2.7	5,953	5.1
청년(18~45세)	31,709	100.0	8,436	26.6	20,309	64.0	1,129	3.6	1,835	5.8
남 자	22,358	100.0	5,839	26.1	14,500	64.9	802	3.6	1,217	5.4
여 자	9,351	100.0	2,597	27.8	5,809	62.1	327	3.5	618	6.6
18~24세	2,360	100.0	1,471	62.3	623	26.4	118	5.0	148	6.3
25~29세	4,875	100.0	1,811	37.1	2,468	50.6	169	3.5	427	8.8
30~34세	6,141	100.0	1,508	24.6	4,003	65.2	217	3.5	413	6.7
35~39세	6,716	100.0	1,262	18.8	4,895	72.9	241	3.6	318	4.7
40~45세	11,617	100.0	2,384	20.5	8,320	71.6	384	3.3	529	4.6

자료: 통계청 「가구통계등록부」

주1) 2023.11.1. 일반가구 가구주 기준

주2) (기타) 비거주용 건물 내 주택, 오피스텔, 여관 등 숙박업소의 객실, 기숙사 및 사회시설, 판잣집, 비닐하우스 포함

1-21. 가구 유형별 가구

여수시 청년가구(18~45세) 가구유형은 「친족가구」가 18,004가구(56.8%)로 가장 많고, 「1인 가구」 12,604가구(39.7%), 「비친족가구」 1,101가구(3.5%) 순임

- 2023년 여수시 청년 일반가구의 가구유형은 「친족가구」가 18,004가구(56.8%)로 가장 많고, 「1인 가구」가 12,604가구(39.7%), 「비친족가구」 1,101가구(3.5%) 순임
 - 「친족가구」 구성비는 남자 58.3%, 여자 53.2%로 남자가 여자보다 5.1%p 높음
- 여수시 전체 일반가구 유형은 「친족가구(63.9%)」, 「1인 가구(33.9%)」, 「비친족가구(2.2%)」 순으로, 전체 「친족가구」는 청년 「친족가구(56.8%)」보다 7.1%p 높음

【그림1-28】 가구 유형별 가구

【그림1-29】 성별 가구 유형별 청년가구

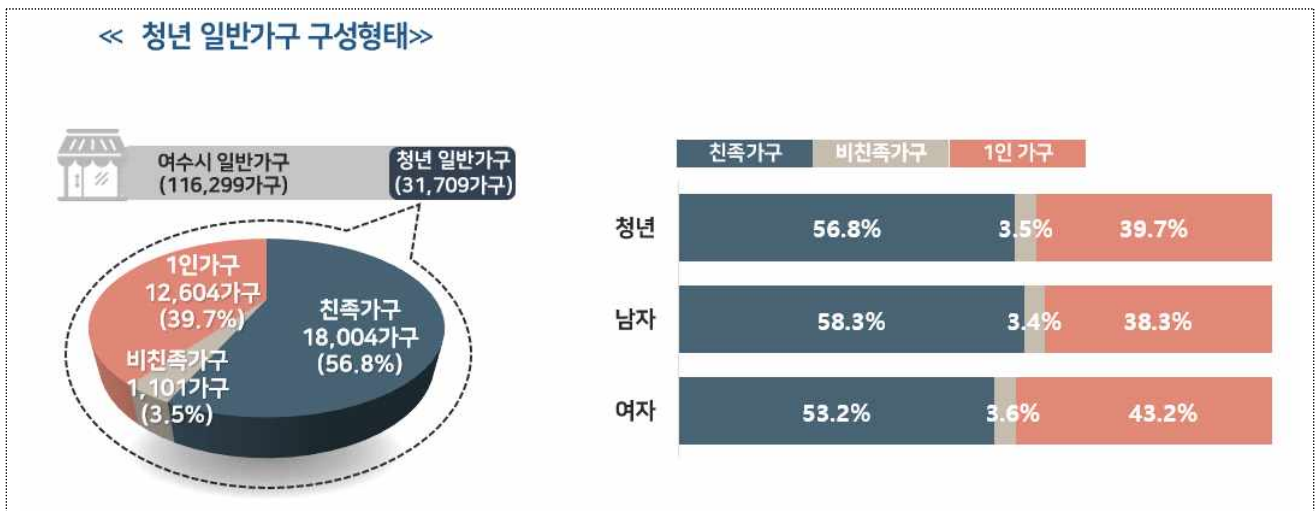

【표1-21】 가구 유형별 가구

(단위: 가구, %)

구분	일반가구		친족가구		비친족가구		1인 가구	
	가구수	구성비 (%)	가구수	구성비 (%)	가구수	구성비 (%)	가구수	구성비 (%)
여수시 전체	116,299	100.0	74,319	63.9	2,575	2.2	39,405	33.9
청년(18~45세)	31,709	100.0	18,004	56.8	1,101	3.5	12,604	39.7
남 자	22,358	100.0	13,028	58.3	761	3.4	8,569	38.3
여 자	9,351	100.0	4,976	53.2	340	3.6	4,035	43.2
18~24세	2,360	100.0	337	14.3	73	3.1	1,950	82.6
25~29세	4,875	100.0	1,339	27.5	315	6.5	3,221	66.1
30~34세	6,141	100.0	2,990	48.7	327	5.3	2,824	46.0
35~39세	6,716	100.0	4,656	69.3	154	2.3	1,906	28.4
40~45세	11,617	100.0	8,682	74.7	232	2.0	2,703	23.3

자료: 통계청 「가구통계등록부」

주) 2023.11.1. 일반가구 가구주 기준

1-22. 세대 구성별 가구

여수시 청년(18~45세) 친족가구의 세대구성은 「2세대가구」가 81.2%로 가장 높으며, 연령대가 높아질수록 「2세대가구」 구성비가 증가함

- 2023년 여수시 청년 친족가구 세대구성은 「2세대가구」가 14,611가구(81.2%)로 가장 많고, 「1세대가구」 2,667가구(14.8%), 「3세대 이상 가구」 726가구(4.0%) 순임
 - 친족가구 중 「2세대가구」 구성비는 남자 81.3%, 여자 80.8%로, 남자가 0.5%p 높음
 - 연령대별 「2세대가구」 구성비는 「40~45세(87.4%)」, 「35~39세(85.4%)」, 「30~34세(69.5%)」 순으로, 연령대가 높아질수록 구성비가 증가함
- 여수시 전체 친족가구 세대구성은 「2세대가구(59.1%)」, 「1세대가구(36.6%)」, 「3세대 이상 가구(4.3%)」 순임

【그림1-30】 세대 구성별(친족) 청년가구

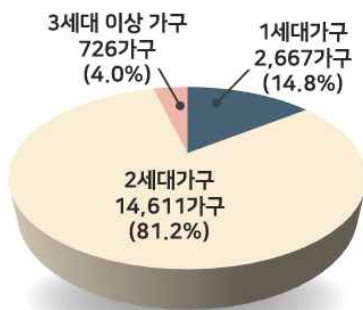

【그림1-31】 연령대별 세대 구성별(친족) 청년가구

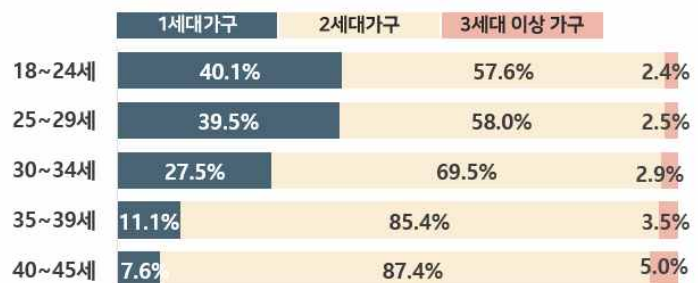

【표1-22】 세대 구성별(친족) 가구

(단위: 가구, %)

구분	친족가구		1세대가구		2세대가구		3세대 이상 가구	
	가구 수	구성비	가구 수	구성비	가구 수	구성비	가구 수	구성비
여수시 전체	74,319	100.0	27,220	36.6	43,928	59.1	3,171	4.3
청년(18~45세)	18,004	100.0	2,667	14.8	14,611	81.2	726	4.0
남 자	13,028	100.0	1,951	15.0	10,591	81.3	486	3.7
여 자	4,976	100.0	716	14.4	4,020	80.8	240	4.8
18~24세	337	100.0	135	40.1	194	57.6	8	2.4
25~29세	1,339	100.0	529	39.5	777	58.0	33	2.5
30~34세	2,990	100.0	823	27.5	2,079	69.5	88	2.9
35~39세	4,656	100.0	519	11.1	3,976	85.4	161	3.5
40~45세	8,682	100.0	661	7.6	7,585	87.4	436	5.0

자료: 통계청 「가구통계등록부」

주1) 2023.11.1. 일반가구 중 친족가구(세대구성) 가구주 기준

주2) (1세대가구) 부부, 부부+미혼 형제자매, 부부+기타 친인척, 가구주+미혼 형제자매, 가구주+기타 친인척, 기타 1세대

(2세대가구) 부부+미혼 자녀, 부+미혼 자녀, 모+미혼 자녀, 부부+양친, 부부+한부모, 부부+미혼 자녀+미혼 형제자매, 조부모+미혼 손자녀, 조부 또는 조모+미혼 손자녀, 2세대 기타, (3세대 이상 가구) 부부+미혼 자녀+양친, 부부+미혼 자녀+부친 또는 모친, 3세대 기타, 4세대 이상 가구

1-23. 연도별 청년 1인 가구

여수시 청년(18~45세) 1인 가구는 12,604가구로 여수시 전체 1인 가구 (39,405가구)의 32.0%임

- 2023년 여수시 청년 1인 가구는 12,604가구로 2019년 대비 24.4% 증가하였고, 여수시 전체 1인 가구인 39,405가구 중 32.0%임
 - 청년 1인 가구의 연령대는 「25~29세(8.2%)」, 「30~34세(7.2%)」, 「40~45세(6.9%)」 순이며, 특히 「30~34세」는 2019년 대비 57.9% 증가함
- 여수시 전체 1인 가구는 39,405가구로 2019년 대비 24.5% 증가함

【그림1-32】 청년 1인 가구

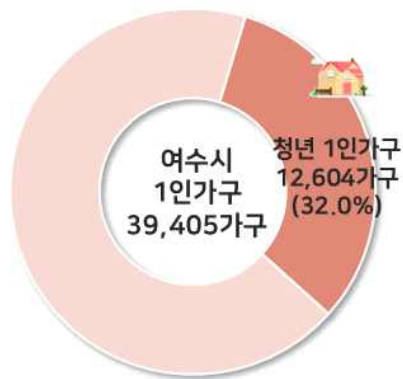

【그림1-33】 연도별 청년 1인 가구



【표1-23】 연도별 청년 1인 가구

(단위: 가구, %)

구분	1인 가구	청년 1인 가구 (18~45세)	18~24세	25~29세	30~34세	35~39세	40~45세	청년 1인 가구 (15~29세)
2019년	31,651	10,130	1,906	2,331	1,789	1,909	2,195	4,249
(구성비)	(100.0)	(32.0)	(6.0)	(7.4)	(5.7)	(6.0)	(6.9)	(13.4)
2020년	34,082	11,388	2,326	2,696	2,047	1,960	2,359	5,039
(구성비)	(100.0)	(33.4)	(6.8)	(7.9)	(6.0)	(5.8)	(6.9)	(14.8)
2021년	36,584	12,146	2,036	3,187	2,374	2,005	2,544	5,234
(구성비)	(100.0)	(33.2)	(5.6)	(8.7)	(6.5)	(5.5)	(7.0)	(14.3)
2022년	38,072	12,512	1,889	3,292	2,651	1,970	2,710	5,195
(구성비)	(100.0)	(32.9)	(5.0)	(8.6)	(7.0)	(5.2)	(7.1)	(13.6)
2023년	39,405	12,604	1,950	3,221	2,824	1,906	2,703	5,190
(구성비)	(100.0)	(32.0)	(4.9)	(8.2)	(7.2)	(4.8)	(6.9)	(13.2)
'19년 대비 증감률	24.5	24.4	2.3	38.2	57.9	-0.2	23.1	22.1

자료: 통계청 「가구통계등록부」

주) 각 해당 연도 11.1. 일반가구 중 1인 가구 기준

1-24. 혼인 종류별 신혼부부 수

여수시 신혼부부 수는 5,230쌍이며, 신혼부부 모두 「초혼」이 3,751쌍(71.7%), 「재혼」이 1,475쌍(28.2%)임

- 2023년 여수시 신혼부부 수는 5,230쌍으로 신혼부부 모두 초혼인 「초혼 부부」는 3,751쌍(71.7%), 부부 중 1명 이상이 재혼인 「재혼부부」는 1,475쌍(28.2%)임
- 「재혼부부(1,475쌍)」 중 「남편만 재혼」은 238쌍(4.5%), 「아내만 재혼」은 438쌍(8.4%), 부부 모두 재혼은 800쌍(15.3%)임

【그림1-34】 혼인 종류별 청년 신혼부부

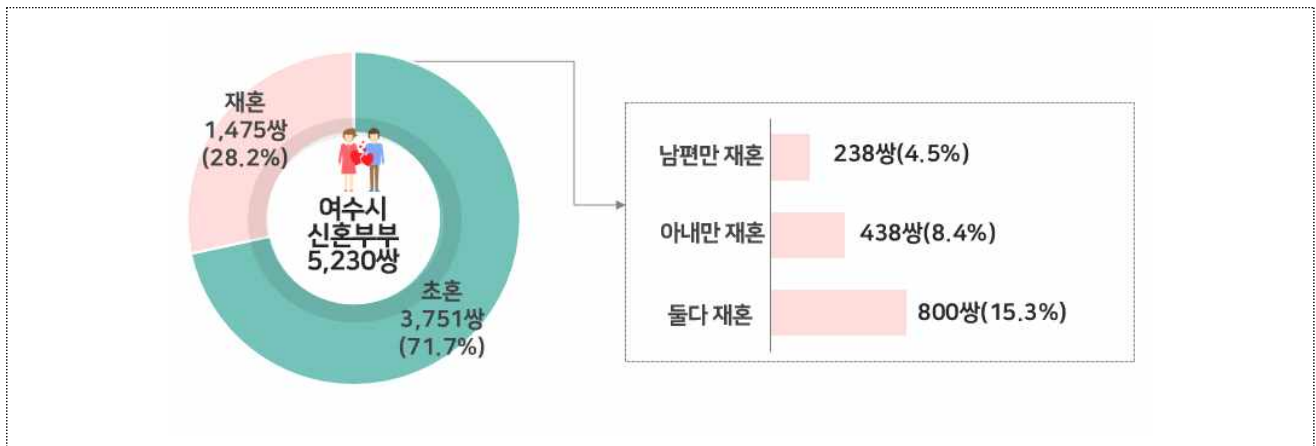

【표1-24】 혼인 종류별 신혼부부 수

(단위: 쌍, %)

구분	신혼 부부 수	초혼		재혼		남편		아내		둘다		미상	
			구성비		구성비		구성비		구성비		구성비		구성비
전국	1,032,253	815,357	79.0	213,803	20.7	38,031	3.7	60,917	5.9	114,855	11.1	3,093	0.3
전남	31,640	22,312	70.5	9,266	29.3	1,382	4.4	2,576	8.1	5,308	16.8	63	0.2
여수시	5,230	3,751	71.7	1,475	28.2	238	4.5	438	8.4	800	15.3	*	*

자료: 통계청 「2022년 신혼부부통계」

주) 2022.11.1. 기준 혼인 신고한 지 5년이 경과되지 않은 부부 중에 혼인 관계를 유지 중이며, 부부의 거처가 다른 경우 거주 지역별로 가중치(0.5)를 적용하여 합이 일치하지 않을 수 있음

1-25. 혼인 연차별 신혼부부 수

여수시 신혼부부 수는 5,230쌍이고, 혼인 연차별로는 「4~5년차(21.8%)」, 「3~4년차(20.4%)」, 「1년 이내(20.1%)」 순임

- 2023년 여수시 신혼부부 수는 5,230쌍이고, 혼인 연차별로는 「4~5년차(21.8%)」, 「3~4년차(20.4%)」, 「1년 이내(20.1%)」 순임
- 전국과 전남은 「4~5년차」가 각각 22.5%, 22.2%로 가장 높고, 전국은 「1년 이내」, 전남은 「1~2년 이내」가 각각 18.0%, 18.3%로 가장 낮음

【그림1-35】 혼인 연차별 신혼부부



【표1-25】 혼인 연차별 신혼부부 수

(단위: 쌍, %)

구분	신혼 부부 수	1년 이내 (1년차)		1~2년 이내 (2년차)		2~3년 이내 (3년차)		3~4년 이내 (4년차)		4~5년 이내 (5년차)	
			구성비		구성비		구성비		구성비		구성비
전국	1,032,253	185,830	18.0	187,683	18.2	204,883	19.8	221,351	21.4	232,506	22.5
전남	31,640	6,033	19.1	5,798	18.3	6,070	19.2	6,722	21.2	7,017	22.2
여수시	5,230	1,053	20.1	940	18.0	1,033	19.8	1,066	20.4	1,138	21.8

자료: 통계청 「2022년 신혼부부통계」

주1) 2022.11.1. 기준 혼인 신고한 지 5년이 경과되지 않은 부부 중에 혼인 관계를 유지 중이며, 부부의 거처가 다른 경우 거주 지역별로 가중치(0.5)를 적용하여 합이 일치하지 않을 수 있음

주2) (혼인연차) 혼인신고일 기준으로 산정

1-26. 저출산 문제해결을 위한 지원정책

여수시 청년(18~45세)은 저출산 문제를 해결하기 위한 지원정책으로 「영유아 보육 및 교육비 지원 확대」가 필요하다고 생각하는 비율이 45.7%로 가장 많음

- 저출산 문제를 해결하기 위해 2023년 여수시 청년이 필요하다고 생각하는 지원정책은 「영유아 보육 및 교육비 지원 확대(45.7%)」, 「육아휴직 제도 활성화(17.4%)」, 「임신·출산 지원확대(13.7%)」 순임
- 「영유아 보육 및 교육비 지원 확대」 응답은 남자가 49.1%, 여자가 41.8%로 남자가 여자보다 7.3%p 높으며, 연령대별로는 「40~45세(49.5%)」, 「35~39세(48.1%)」, 「18~24세(44.7%)」, 「25~29세(43.7%)」 순임
- 저출산 문제를 해결하기 위한 지원정책으로 여수시 전체 응답은 「영유아 보육 및 교육비 지원 확대(45.7%)」, 「육아휴직 제도 활성화(16.7%)」, 「임신·출산 지원 확대(13.7%)」 순임

【그림1-36】 저출산 문제해결을 위한 지원정책(청년 응답)



【표1-26】 저출산 문제해결을 위한 지원정책

(단위: %)

구분	전체	영유아 보육 및 교육비 지원 확대	임신·출산 지원확대	육아휴직 제도 활성화	유연 근무제 확산	직장 내 보육·교육 시설 설치 활성화	보육시설 서비스 수준 향상	출산·육아 휴직 후 노동시장 복귀지원	출산 장려 분위기 조성	기타
여수시 전체	100.0	45.2	14.0	16.7	9.5	7.0	2.7	2.2	2.4	0.4
청년(18~45세)	100.0	45.7	13.7	17.4	12.2	6.4	2.2	0.7	1.6	0.2
남 자	100.0	49.1	8.9	15.8	12.9	7.2	3.1	0.4	2.3	0.3
여 자	100.0	41.8	19.1	19.3	11.5	5.5	1.2	1.0	0.7	-
18~24세	100.0	44.7	19.8	13.4	12.4	4.6	2.6	-	2.6	-
25~29세	100.0	43.7	12.9	19.4	12.9	8.8	1.6	0.7	-	-
30~34세	100.0	40.9	13.5	20.9	9.0	7.6	4.1	2.7	1.4	-
35~39세	100.0	48.1	13.6	17.7	12.2	6.9	-	0.6	0.8	-
40~45세	100.0	49.5	10.0	16.4	13.5	4.7	2.7	-	2.7	0.7

자료: 여수시 「2023년 사회조사」

주) 저출산 문제해결을 위한 지원정책 응답 중 주된 응답 기준으로 집계

2024년 여주시 청년통계

2 경제



- 2-1. 소유 건수별 주택소유인구
- 2-2. 소유 지분별 주택소유인구
- 2-3. 소유 유형별 소유주택수
- 2-4. 주택 유형별 소유주택수
- 2-5. 주택 가격별 소유주택수
- 2-6. 소유 건수별 건축물 소유인구
- 2-7. 건축물 가격별 소유건축물수
- 2-8. 토지 소유
- 2-9. 개별공시지가별 소유토지
- 2-10. 면적별 소유토지
- 2-11. 월평균 가구소득
- 2-12. 소득 만족도
- 2-13. 생계유지 어려움 경험 정도
- 2-14. 자동차 소유

2-1. 소유 건수별 주택소유인구

주택을 소유한 여주시 청년(18~45세)은 15,411명으로 청년인구의 18.0%임

- 2023년 주택을 소유한 여주시 청년은 15,411명으로 청년인구 85,759명의 18.0%이며, 이 중 주택 「1건」 소유자가 13,416명(87.1%)으로 가장 많음
 - 주택을 소유한 남자는 9,706명으로 청년 남자 인구의 20.7%, 여자는 5,705명으로 청년 여자 인구의 14.7%임
 - 연령대별로 보면 「40~45세」의 주택 소유 인구 비율이 35.3%로 가장 높고, 연령대가 높아질수록 주택 소유 인구 비율이 높아짐
- 여주시 전체 주택 소유자는 79,973명으로 전체 인구의 29.4%이며, 주택 「1건」 소유자는 60,467명(75.6%), 「2건」은 13,336명(16.7%) 순임

【그림2-1】 청년 주택 소유 인구 현황

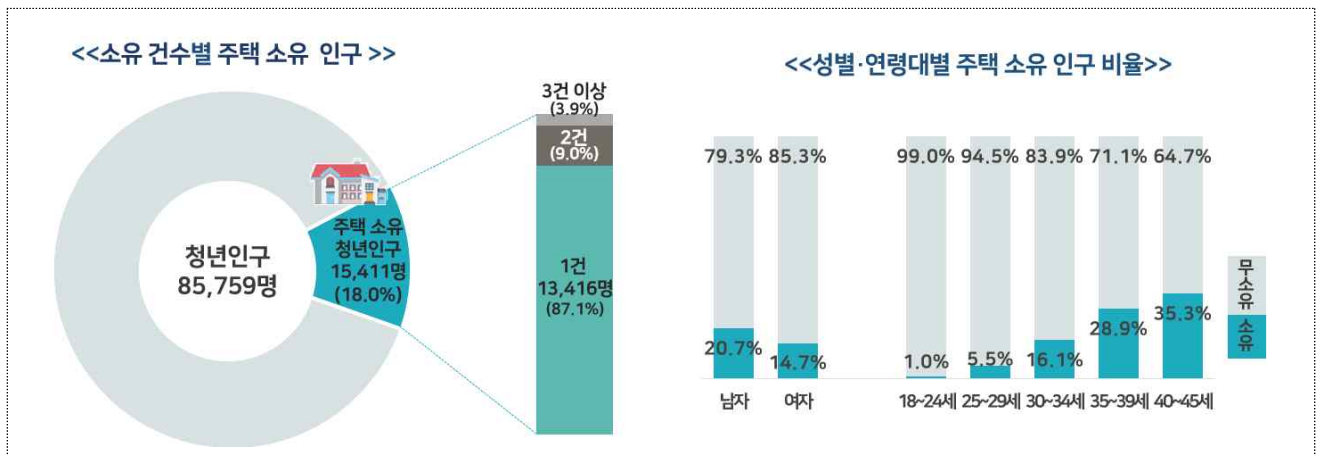

【표2-1】 소유 건수별 주택 소유 인구

(단위: 명, %)

구분	주민등록 인구	주택 소유 인구	구성비	1건	구성비	2건	구성비	3건 이상	구성비	주택 소유 인구 비율
여주시 전체	271,696	79,973	100.0	60,467	75.6	13,336	16.7	6,170	7.7	29.4
청년(18~45세)	85,759	15,411	100.0	13,416	87.1	1,394	9.0	601	3.9	18.0
남 자	46,870	9,706	100.0	8,506	87.6	862	8.9	338	3.5	20.7
여 자	38,889	5,705	100.0	4,910	86.1	532	9.3	263	4.6	14.7
18~24세	19,216	189	100.0	158	83.6	25	13.2	6	3.2	1.0
25~29세	15,644	863	100.0	782	90.6	57	6.6	24	2.8	5.5
30~34세	14,226	2,296	100.0	2,103	91.6	141	6.1	52	2.3	16.1
35~39세	13,902	4,024	100.0	3,557	88.4	337	8.4	130	3.2	28.9
40~45세	22,771	8,039	100.0	6,816	84.8	834	10.4	389	4.8	35.3

자료: 행정안전부 「주민등록인구현황」, 여주시 「재산세 자료」

주1) 2023. 6. 1. 여주시 소재지 기준 주택 개인소유자 산정(국가, 법인 등 단체소유자 제외)

주2) 각 개인(외국인 제외)이 소유하고 있는 주택 소유 지분을 고려하지 않고 개별 건수로 합산(공동 소유도 각 개인에 대해 소유 건수를 1건으로 계산)

주3) (주택 소유 인구 비율) 주택 소유 인구/주민등록인구 ×100(%)

2-2. 소유 지분별 주택 소유 인구

여주시 청년(18~45세) 주택 소유자 중 주택 지분 「1호 이하」 소유자는 13,640명(88.5%), 「1호 초과 2호 이하」는 1,271명(8.2%) 순임

- 2023년 여주시 청년 주택 소유자(15,411명) 중 주택 지분 「1호 이하」 소유자는 13,640명(88.5%), 「1호 초과 2호 이하」는 1,271명(8.2%) 순임
 - 주택 지분 「1호 이하」를 소유한 남자는 8,617명으로 주택 소유 청년 남자의 88.8%, 여자는 5,023명으로 주택 소유 청년 여자의 88.0%임
 - 연령대별로 보면, 「1호 이하」를 소유한 청년은 「30~34세(92.3%)」, 「18~24세(92.1%)」 순임
- 여주시 전체 주택 소유자(79,973명) 중 주택 지분 「1호 이하」 소유자는 61,656명(77.1%), 「1호 초과 2호 이하」는 12,905명(16.1%) 순임

【그림2-2】 소유 지분별 청년 주택 소유 인구

【그림2-3】 성별·소유 지분별 청년 주택 소유 인구 구성비



【표2-2】 소유 지분별 주택 소유 인구

(단위: 명, %)

구분	주택 소유 인구		1호 이하		1호 초과 2호 이하		2호 초과	
	인구	구성비	인구	구성비	인구	구성비	인구	구성비
여주시 전체	79,973	100.0	61,656	77.1	12,905	16.1	5,412	6.8
청년(18~45세)	15,411	100.0	13,640	88.5	1,271	8.2	500	3.2
남 자	9,706	100.0	8,617	88.8	805	8.3	284	2.9
여 자	5,705	100.0	5,023	88.0	466	8.2	216	3.8
18~24세	189	100.0	174	92.1	*	*	*	*
25~29세	863	100.0	793	91.9	*	*	*	*
30~34세	2,296	100.0	2,120	92.3	135	5.9	41	1.8
35~39세	4,024	100.0	3,610	89.7	300	7.5	114	2.8
40~45세	8,039	100.0	6,943	86.4	775	9.6	321	4.0

자료: 여주시 「재산세 자료」

주1) 2023. 6. 1. 여주시 소재지 기준 주택 개인소유자 산정(국가, 법인 등 단체소유자 제외)

주2) (소유 지분) 한 주택을 n명(또는 가구)이 공동으로 소유하고 있는 경우, 그 주택에 대한 지분을 각각 1/n씩 소유하고 있는 것으로 간주한 지분임 (예) 어느 가구가 단독으로 1호를 소유하고 다른 가구와 공동으로 다른 주택 1호(지분 0.5)를 소유한 경우, 총 1.5호로 계산함)

2-3. 소유 유형별 소유주택수

여수시 청년(18~45세)이 단독으로 소유한 주택은 14,693호(76.5%)이고, 2인 이상 공동으로 소유한 주택은 4,510호(23.5%)임

- 2023년 여수시 청년 개인이 소유한 주택 중 단독으로 소유한 주택은 14,693호(76.5%)이고, 2인 이상이 공동으로 소유한 주택은 4,510호(23.5%)임
 - 주택을 「단독 소유」한 남자의 비율은 82.2%이고, 여자는 67.2%로 남자가 여자보다 15.0%p 높음
 - 연령대별로 보면, 「단독 소유」 비율은 「25~29세(84.5%)」에서 가장 높고 「공동 소유」는 「18~24세(37.2%)」에서 가장 높음
- 여수시 전체 주택 소유 유형은 「단독 소유」가 96,289호(84.2%), 「공동 소유」는 18,060호(15.8%)임

【그림2-4】 소유 유형별 청년 소유주택수

【그림2-5】 성별 소유 유형별 청년 소유주택 구성비

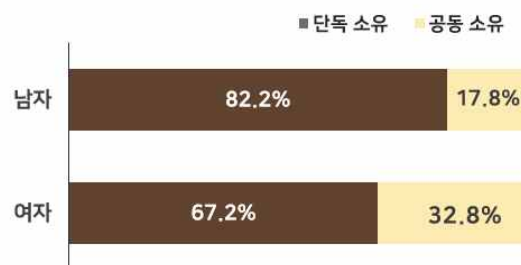
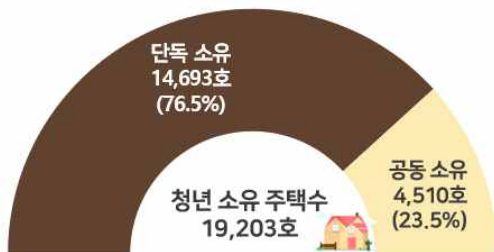

【표2-3】 소유 유형별 소유주택수

(단위: 호, %)

구분	소유주택수		단독 소유		공동 소유	
		구성비		구성비		구성비
여수시 전체	114,349	100.0	96,289	84.2	18,060	15.8
청년(18~45세)	19,203	100.0	14,693	76.5	4,510	23.5
남 자	11,943	100.0	9,812	82.2	2,131	17.8
여 자	7,260	100.0	4,881	67.2	2,379	32.8
18~24세	226	100.0	142	62.8	84	37.2
25~29세	1,030	100.0	870	84.5	160	15.5
30~34세	2,624	100.0	2,041	77.8	583	22.2
35~39세	5,017	100.0	3,750	74.7	1,267	25.3
40~45세	10,306	100.0	7,890	76.6	2,416	23.4

자료: 여수시 「재산세 자료」

주1) 2023. 6. 1. 여수시 소재지 기준 주택 개인 소유자 산정(국가, 법인 등 단체 소유자 제외)

주2) (소유 주택 수) 각 개인(외국인 제외)이 소유하고 있는 주택 소유 지분을 고려한 소수점 건수를 합산하여 산정. (예) 2명이 50% 공동 소유일 시 각 0.5호로 계산)

2-4. 주택 유형별 소유주택수

여수시 청년(18~45세)이 소유한 주택 유형은 「아파트(71.1%)」, 「단독주택(23.8%)」, 「연립 및 다세대주택(3.0%)」 순임

- 2023년 여수시 청년이 소유한 주택 유형은 「아파트」 13,656호(71.1%), 「단독주택」 4,579호(23.8%), 「연립 및 다세대주택」 574호(3.0%) 순임
 - 「아파트」를 소유한 남자의 구성비는 71.9%, 여자는 69.8%로 남자가 여자보다 2.1%p 더 높음
 - 연령대별 「아파트」 소유 비중은 「30~34세(76.0%)」에서 가장 높고, 「단독주택」은 「18~24세(41.2%)」에서 가장 높음
- 여수시 전체 소유주택 유형은 「단독주택」 58,963호(51.6%), 「아파트」 50,598호(44.2%) 순이며, 청년에 비해 「아파트」의 비중은 낮지만 「단독주택」의 비중은 높음

【그림2-6】 주택 유형별·연령대별 청년 소유주택 구성비

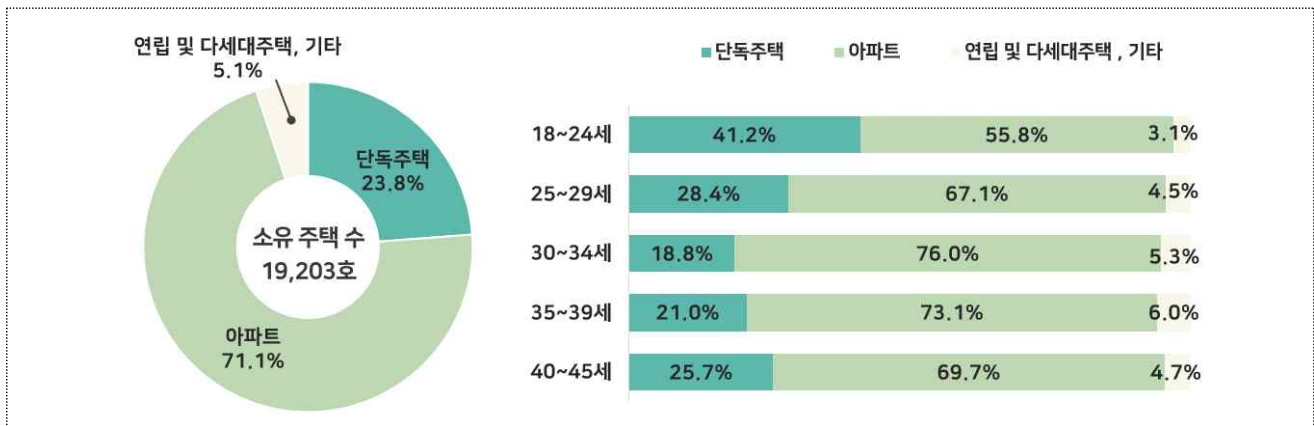

【표2-4】 주택 유형별 소유주택수

(단위: 호, %)

구분	소유 주택 수		단독주택		아파트		연립 및 다세대주택		기타	
		구성비		구성비		구성비		구성비		구성비
여수시 전체	114,349	100.0	58,963	51.6	50,598	44.2	3,023	2.6	1,765	1.5
청년(18~45세)	19,203	100.0	4,579	23.8	13,656	71.1	574	3.0	394	2.1
남 자	11,943	100.0	2,782	23.3	8,586	71.9	367	3.1	208	1.7
여 자	7,260	100.0	1,797	24.8	5,070	69.8	207	2.9	186	2.6
18~24세	226	100.0	93	41.2	126	55.8	*	*	*	*
25~29세	1,030	100.0	293	28.4	691	67.1	*	*	*	*
30~34세	2,624	100.0	492	18.8	1,993	76.0	104	4.0	35	1.3
35~39세	5,017	100.0	1,052	21.0	3,665	73.1	156	3.1	144	2.9
40~45세	10,306	100.0	2,649	25.7	7,181	69.7	284	2.8	192	1.9

자료: 여수시 「재산세 자료」

주1) 2023. 6. 1. 여수시 소재지 기준 주택 개인 소유자 산정(국가, 법인 등 단체 소유자 제외)

주2) (단독주택) 단독주택, 다중주택, 다가구주택, 전업 농어가 주택 포함(참고 제외)

주3) (기타) 도시형 생활주택, 주거용 오피스텔 포함(기숙사 제외)

2-5. 주택 가격별 소유주택수

여주시 청년(18~45세)이 소유한 주택 가격은 「1억원~2억원 미만」이 5,343호(27.8%)로 가장 많고, 다음으로 「2억원~3억원 미만」 5,128호(26.7%) 순임

- 2023년 여주시 청년이 소유한 주택 가격은 「1억원~2억원 미만」이 5,343호(27.8%)로 가장 많고, 다음으로 「2억원~3억원 미만」 5,128호(26.7%), 「5천만원~1억원 미만」 4,748호(24.7%) 순임
 - 소유한 주택 가격이 「1억원~2억원 미만」인 남자의 비율은 28.1%, 여자는 27.3%로 남자가 여자보다 0.8%p 더 높음
 - 연령대별로 보면 30대 미만은 1억원 미만인 주택을 소유한 비율이 가장 높고, 30대는 「2억원~3억원 미만」, 「40~45세」는 「1억원~2억원 미만」이 가장 높음
- 여주시 전체 소유 주택 가격은 「5천만원~1억원 미만」이 32,994호(28.9%)로 가장 많고, 「5천만원 미만」 29,126호(25.5%) 순임

【그림2-7】 주택 가격별 청년 소유주택수

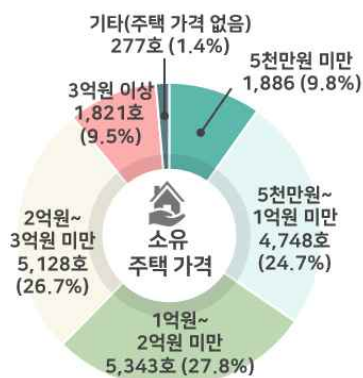

【그림2-8】 성별·주택 가격별 청년 소유주택 구성비

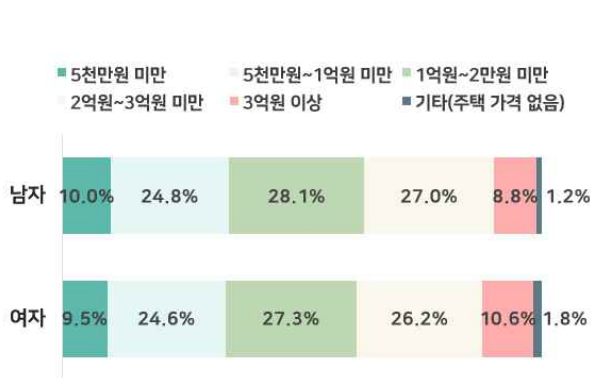

【표2-5】 주택 가격별 소유주택수

(단위: 호, %)

구분	소유주택 수		5천만원 미만		5천만원~1억원 미만		1억원~2억원 미만		2억원~3억원 미만		3억원 이상		기타	
	호수	구성비 (%)	호수	구성비 (%)	호수	구성비 (%)	호수	구성비 (%)	호수	구성비 (%)	호수	구성비 (%)	호수	구성비 (%)
여주시 전체	114,349	100.0	29,126	25.5	32,994	28.9	26,920	23.5	14,611	12.8	9,786	8.6	912	0.8
청년(18~45세)	19,203	100.0	1,886	9.8	4,748	24.7	5,343	27.8	5,128	26.7	1,821	9.5	277	1.4
남 자	11,943	100.0	1,198	10.0	2,962	24.8	3,360	28.1	3,226	27.0	1,054	8.8	143	1.2
여 자	7,260	100.0	688	9.5	1,786	24.6	1,983	27.3	1,902	26.2	767	10.6	134	1.8
18~24세	226	100.0	57	25.2	96	42.5	49	21.7	16	7.1	*	*	*	*
25~29세	1,030	100.0	174	16.9	348	33.8	223	21.7	215	20.9	*	*	*	*
30~34세	2,624	100.0	269	10.3	672	25.6	702	26.8	787	30.0	174	6.6	20	0.8
35~39세	5,017	100.0	394	7.9	1,116	22.2	1,346	26.8	1,502	29.9	549	10.9	110	2.2
40~45세	10,306	100.0	992	9.6	2,516	24.4	3,023	29.3	2,608	25.3	1,031	10.0	136	1.3

자료: 여주시 「재산세 자료」

주1) 2023. 6. 1. 여주시 소재지 기준 주택 개인 소유자의 소유 주택 수 선정(국가, 법인 등 단체 소유자 제외)

주2) 각 개인(외국인 제외)이 소유하고 있는 주택에 대해 소유지분을 고려하여 소수점 건수로합산(2명이 50% 공동소유일 시 각 0.5호로 계산)

주3) (주택 가액) 개별·공동 주택공시지가액

주4) (기타) 주택 가격 없음

2-6. 소유 건수별 건축물 소유인구

여주시 건축물 소유 청년(18~45세)은 2,396명으로 청년인구의 2.8%이며, 건축물 「1건」 소유자는 2,063명(86.1%), 「2건」 소유자는 248명(10.4%) 순임

- 2023년 건축물을 소유한 여주시 청년인구는 2,396명으로 청년인구의 2.8%이며, 이 중 건축물 「1건」 소유자는 2,063명(86.1%), 「2건」은 248명(10.4%), 「3건 이상」은 85명(3.5%)임
 - 건축물을 소유한 남자는 1,368명, 여자는 1,028명으로 남자가 340명 많음
 - 연령대별로 보면, 「40~45세」가 1,367명으로 가장 많으며 해당 연령대 인구의 6.0%임
- 건축물을 소유한 여주시 인구는 18,512명으로 여주시 전체 인구의 6.8%이며, 건축물 「1건」 소유자는 15,200명(82.1%), 「2건」 소유자는 2,528명(13.7%) 순임

【그림2-9】 소유 건수별 건축물 청년 소유 인구

【그림2-10】 성별·연령대별 건축물 청년 소유 인구



【표2-6】 소유 건수별 건축물 소유 인구

(단위: 명, %)

구분	주민등록 인구	건축물 소유 인구		1건		2건		3건 이상		건축물 소유 인구 비율
		인구	구성비	인구	구성비	인구	구성비	인구	구성비	
여주시 전체	271,696	18,512	100.0	15,200	82.1	2,528	13.7	784	4.2	6.8
청년(18~45세)	85,759	2,396	100.0	2,063	86.1	248	10.4	85	3.5	2.8
남 자	46,870	1,368	100.0	1,154	84.4	155	11.3	59	4.3	2.9
여 자	38,889	1,028	100.0	909	88.4	93	9.0	26	2.5	2.6
18~24세	19,216	35	100.0	*	*	*	*	-	-	0.2
25~29세	15,644	141	100.0	*	*	*	*	*	*	0.9
30~34세	14,226	287	100.0	257	89.5	*	*	*	*	2.0
35~39세	13,902	566	100.0	484	85.5	64	11.3	18	3.2	4.1
40~45세	22,771	1,367	100.0	1,157	84.6	151	11.0	59	4.3	6.0

자료: 행정안전부 「주민등록인구현황」, 여주시 「재산세 자료」

주1) 2023. 6. 1. 여주시 소재지 기준 주택 개인 소유자 산정(국가, 법인 등 단체 소유자 제외)

주2) (건축물 소유 인구) 각 개인(외국인 제외)이 소유하고 있는 건축물에 대해 소유 지분을 고려하지 않고 개별 건수로 합산(공동 소유는 각 개인별 소유 건수를 1건으로 계산)

주3) (건축물 소유 인구 비율) 건축물 소유 인구/주민등록인구 × 100(%)

2-7. 건축물 가격별 소유건축물수

여수시 청년(18~45세)이 소유한 건축물의 가격은 「1억원 이상」이 42.5%로 가장 높고, 다음으로 「5천만 원~1억 원 미만(22.5%)」 순임

- 2023년 여수시 청년이 소유한 건축물의 가격은 「1억원 이상」 1,209동(42.5%), 「5천만원~1억원 미만」 641동(22.5%) 순임
 - 연령대별로 보면, 「25~29세」는 「5천만원~1억원 미만」인 건축물 소유 비율이 32.0%로 가장 높고, 다른 연령대에서는 「1억원 이상」이 가장 높음
- 여수시 전체 건축물 소유자의 건축물 가격은 「1억원 이상」이 6,451동(28.0%)으로 가장 많고, 다음으로 「1천만원 미만」이 6,431동(27.9%) 순임

【그림2-11】 건축물 가격별·성별 청년 소유건축물수 구성비

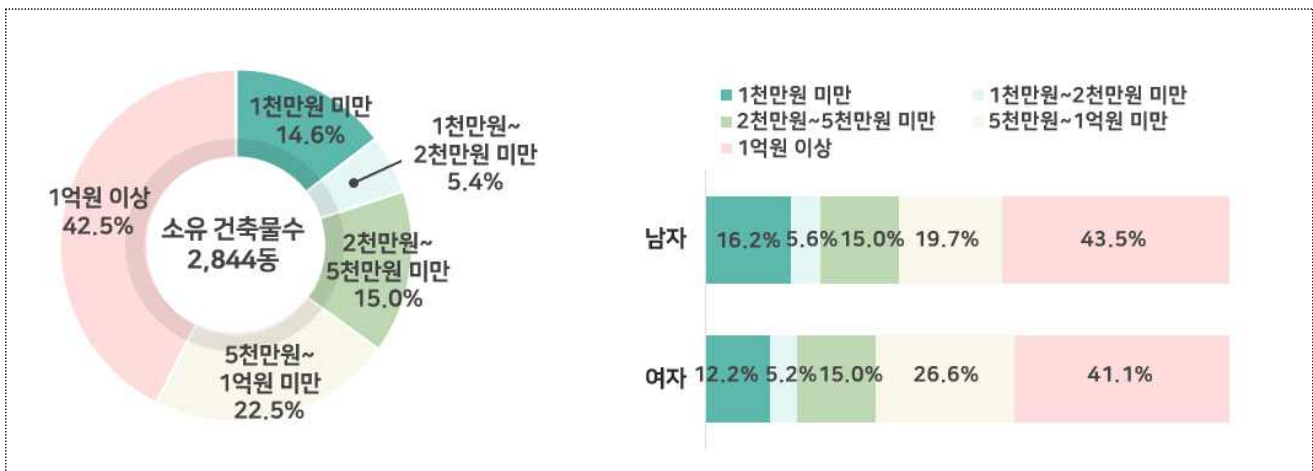

【표2-7】 건축물 가격별 소유건축물수

(단위: 동, %)

구분	소유건축물수		1천만원 미만		1천만원~2천만원 미만		2천만원~5천만원 미만		5천만원~1억원 미만		1억원 이상	
		구성비		구성비		구성비		구성비		구성비		구성비
여수시 전체	23,022	100.0	6,431	27.9	1,824	7.9	3,522	15.3	4,794	20.8	6,451	28.0
청년(18~45세)	2,844	100.0	414	14.6	154	5.4	426	15.0	641	22.5	1,209	42.5
남 자	1,663	100.0	270	16.2	93	5.6	249	15.0	327	19.7	724	43.5
여 자	1,181	100.0	144	12.2	61	5.2	177	15.0	314	26.6	485	41.1
18~24세	37	100.0	9	24.3	*	*	*	*	7	18.9	11	29.7
25~29세	153	100.0	25	16.3	*	*	*	*	49	32.0	46	30.1
30~34세	324	100.0	37	11.4	21	6.5	55	17.0	73	22.5	138	42.6
35~39세	673	100.0	98	14.6	32	4.8	93	13.8	136	20.2	314	46.7
40~45세	1,657	100.0	245	14.8	88	5.3	248	15.0	376	22.7	700	42.2

자료: 여수시 「재산세 자료」

주1) 2023. 6. 1. 여수시 소재지 기준 건축물 개인소유자의 소유 건축물 수 산정(국가, 법인 등 단체 소유자 및 주택 소유자 제외)

주2) (건축물 가액) 기준시점 건물시가표준액 적용

2-8. 토지 소유

여수시 청년(18~45세) 중 토지 소유자는 4,931명이며, 소유 토지 수는 10,927필지임

- 2023년 여수시 청년 토지 소유자는 4,931명으로 청년인구의 5.7%이며, 소유 토지 수는 10,927필지로 1인당 2.2필지임
 - 남녀 개인 토지 소유 비율은 각각 6.5%, 4.8%로 남자가 여자보다 1.7%p 높음
 - 연령대별로 보면, 1인당 소유 토지 수는 「40~45세」가 2.3필지로 가장 많음
- 여수시 전체 토지 소유자는 47,444명, 소유 토지 수는 149,072필지이며, 1인당 소유 토지 수는 3.1필지임

【그림2-12】 청년 개인 소유 토지

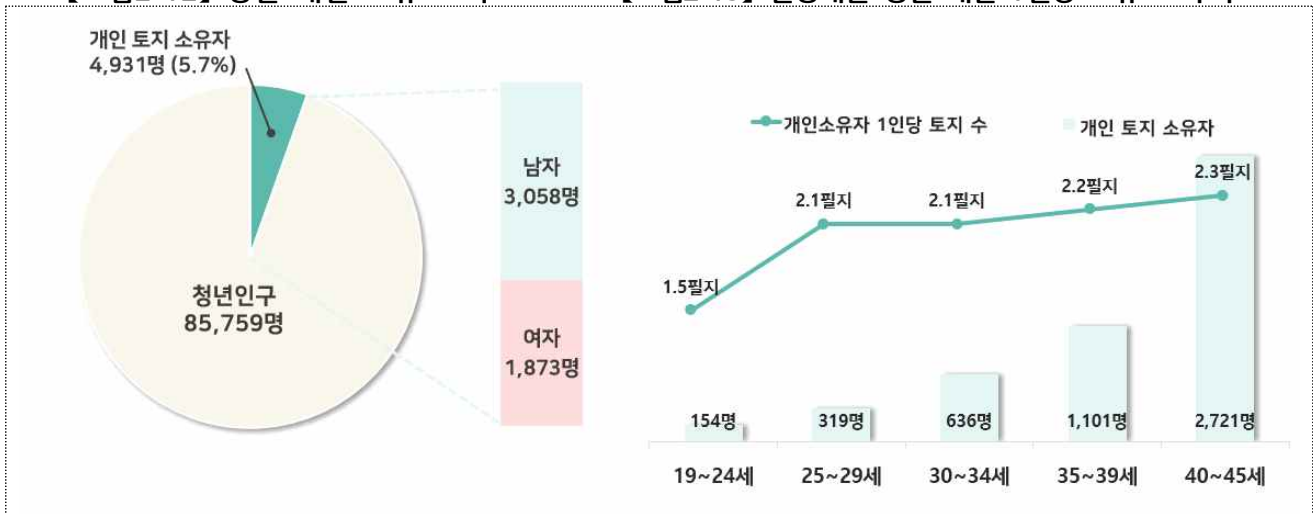

【그림2-13】 연령대별 청년 개인 1인당 소유 토지 수



【표2-8】 토지 소유자 및 소유토지수

(단위: 명, %, 필지)

구분	주민등록인구	개인 토지 소유자	비율	소유 토지 수	개인소유자 1인당 소유 토지 수
여수시 전체	271,696	47,444	17.5	149,072	3.1
청년(18~45세)	85,759	4,931	5.7	10,927	2.2
남 자	46,870	3,058	6.5	7,247	2.4
여 자	38,889	1,873	4.8	3,680	2.0
18~24세	19,216	154	0.8	236	1.5
25~29세	15,644	319	2.0	668	2.1
30~34세	14,226	636	4.5	1,348	2.1
35~39세	13,902	1,101	7.9	2,424	2.2
40~45세	22,771	2,721	11.9	6,251	2.3

자료: 행정안전부 「주민등록인구현황」, 여수시 「재산세 자료」

주1) 2023. 6. 1. 기준 여수시 소재지 토지 개인 소유자의 소유 토지 수 (국가, 법인 등 단체 소유자 제외)

2-9. 개별 공시지가별 소유 토지

여수시 청년(18~45세)이 소유한 토지의 개별 공시지가는 「1만원~10만원 미만」이 4,688필지(42.9%)로 가장 많음

- 2023년 여수시 청년이 소유한 토지는 10,927필지이며, 개별 공시지가는 「1만원~10만원 미만」이 4,688필지(42.9%)로 가장 많고, 「50만원 이상」 2,328필지(21.3%), 「1만원 미만」 2,304필지(21.1%) 순임
 - 연령대별로 보면, 개별 공시지가 중 「1만원~10만원 미만」 구성비는 「18~24세 (52.5%)」, 「25~29세(47.3%)」 순임
- 여수시 전체 인구가 소유한 토지는 149,072필지이며, 개별 공시지가 「1만원~10만원 미만」이 73,923필지(49.6%)로 가장 많고, 「1만원 미만」 41,906필지(28.1%) 순임

【그림2-14】 개별 공시지가별 청년 소유 토지

【그림2-15】 연령대별개별 공시지가별 청년 소유 토지 구성비

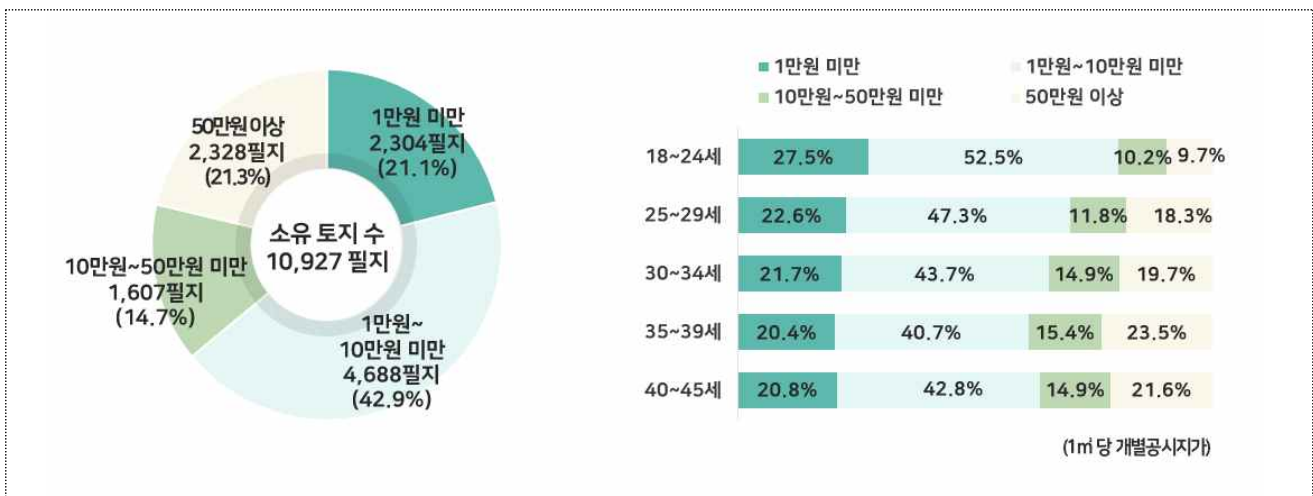

【표2-9】 개별 공시지가별 소유 토지

(단위: 필지, %)

구분	소유 토지 수		1만원 미만		1만원~10만원 미만		10만원~50만원 미만		50만원 이상	
		구성비		구성비		구성비		구성비		구성비
여수시 전체	149,072	100.0	41,906	28.1	73,923	49.6	16,700	11.2	16,543	11.1
청년(18~45세)	10,927	100.0	2,304	21.1	4,688	42.9	1,607	14.7	2,328	21.3
남 자	7,247	100.0	1,694	23.4	3,171	43.8	1,083	14.9	1,299	17.9
여 자	3,680	100.0	610	16.6	1,517	41.2	524	14.2	1,029	28.0
18~24세	236	100.0	65	27.5	124	52.5	24	10.2	23	9.7
25~29세	668	100.0	151	22.6	316	47.3	79	11.8	122	18.3
30~34세	1,348	100.0	292	21.7	589	43.7	201	14.9	266	19.7
35~39세	2,424	100.0	495	20.4	986	40.7	374	15.4	569	23.5
40~45세	6,251	100.0	1,301	20.8	2,673	42.8	929	14.9	1,348	21.6

자료: 여수시 「재산세 자료」

주1) 2023. 6. 1. 여수시 소재지 기준 토지 개인 소유자의 소유 토지 수 산정(국가, 법인 등 단체 소유자 및 주택 소유자 제외)

주2) (개별 공시지가) 개별 토지의 단위 면적(㎡)당 산정 가격 적용

2-10. 면적별 소유 토지

여수시 청년(18~45세)이 소유한 토지 면적은 「100㎡ 미만」이 3,966필지(36.3%)로 가장 많고, 「100㎡~500㎡ 미만」 3,391필지(31.0%) 순임

- 2023년 여수시 청년이 소유한 토지 면적은 「100㎡ 미만」이 3,966필지(36.3%)로 가장 많고, 「100㎡~500㎡ 미만」 3,391필지(31.0%), 「1,000㎡~5,000㎡ 미만」 1,742필지(15.9%) 순임
 - 면적 「100㎡ 미만」인 토지를 소유한 남녀 구성비는 각각 32.5%, 43.8%로, 여자가 남자보다 11.3%p 더 높음
- 여수시 전체 토지 소유자의 토지 면적은 「100㎡~500㎡ 미만」 45,319필지(30.4%), 「100㎡ 미만」 40,229필지(27.0%), 「1,000㎡~5,000㎡ 미만」 33,913필지(22.7%) 순임

【그림2-16】 면적별·성별 청년 소유 토지 구성비



【표2-10】 면적별 소유 토지

(단위: 필지, %)

구분	소유 토지 수		100㎡ 미만		100㎡~500㎡ 미만		500㎡~1,000㎡ 미만		1,000㎡~5,000㎡ 미만		5,000㎡ 이상	
		구성비		구성비		구성비		구성비		구성비		구성비
여수시 전체	149,072	100.0	40,229	27.0	45,319	30.4	23,707	15.9	33,913	22.7	5,904	4.0
청년(18~45세)	10,927	100.0	3,966	36.3	3,391	31.0	1,517	13.9	1,742	15.9	311	2.8
남 자	7,247	100.0	2,353	32.5	2,251	31.1	1,052	14.5	1,332	18.4	259	3.6
여 자	3,680	100.0	1,613	43.8	1,140	31.0	465	12.6	410	11.1	52	1.4
18~24세	236	100.0	70	29.7	87	36.9	41	17.4	33	14.0	5	2.1
25~29세	668	100.0	278	41.6	201	30.1	88	13.2	92	13.8	9	1.3
30~34세	1,348	100.0	486	36.1	418	31.0	196	14.5	212	15.7	36	2.7
35~39세	2,424	100.0	901	37.2	757	31.2	313	12.9	370	15.3	83	3.4
40~45세	6,251	100.0	2,231	35.7	1,928	30.8	879	14.1	1,035	16.6	178	2.8

자료: 여수시 「재산세 자료」

주) 2023. 6. 1. 여수시 소재지 기준 토지 개인 소유자 및 소유 토지 수 산정(국가, 법인 등 단체 소유자 제외)

2-11. 월평균 가구소득

여수시 청년(18~45세) 가구의 월평균 소득은 「500만원 이상(24.5%)」, 「300만원~400만원 미만(21.3%)」 순임

- 2023년 여수시 청년가구의 월평균 소득은 「500만원 이상(24.5%)」, 「300만원~400만원 미만(21.3%)」, 「400만원~500만원 미만(17.8%)」 순임
 - 남자 가구는 「500만원 이상」이 26.9%로 가장 높고, 여자 가구는 「200만원~300만원 미만」이 22.2%로 가장 높음
 - 연령대별로 보면, 35세 이상은 「500만원 이상」이 가장 높고, 「30~34세」는 「300만원~400만원 미만」, 「25~29세」는 「400만원~500만원 미만」, 「18~24세」는 「100만원 미만」이 가장 높음
- 여수시 전체 가구의 월평균 소득은 「100만원 미만(21.6%)」, 「500만원 이상(21.2%)」 순이며, 「500만원 이상」은 청년가구보다 3.3%p 더 낮음

【그림2-17】 월평균 청년 가구소득

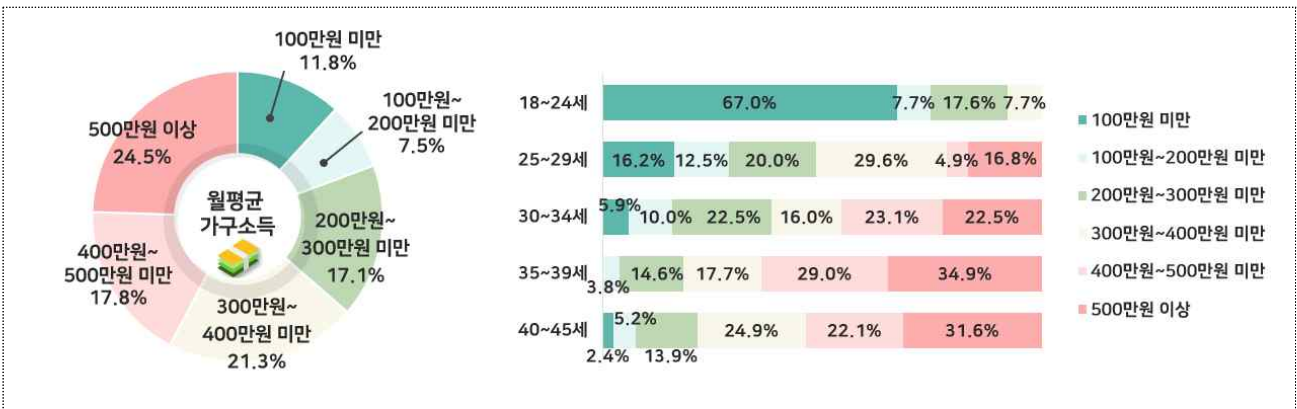

【표2-11】 월평균 가구소득

(단위: %)

구분	전체	100만원 미만	100만원~200만원 미만	200만원~300만원 미만	300만원~400만원 미만	400만원~500만원 미만	500만원 이상
여수시 전체	100.0	21.6	11.0	16.1	18.2	12.0	21.2
청년(18~45세)	100.0	11.8	7.5	17.1	21.3	17.8	24.5
남 자	100.0	10.8	4.0	15.8	22.5	20.1	26.9
여 자	100.0	15.9	21.1	22.2	16.7	8.9	15.2
18~24세	100.0	67.0	7.7	17.6	7.7	-	-
25~29세	100.0	16.2	12.5	20.0	29.6	4.9	16.8
30~34세	100.0	5.9	10.0	22.5	16.0	23.1	22.5
35~39세	100.0	0.0	3.8	14.6	17.7	29.0	34.9
40~45세	100.0	2.4	5.2	13.9	24.9	22.1	31.6

자료: 여수시 「2023년 사회조사」

주1) 1년 동안('22.9.1 ~ '23.8.31.) 총 가구 소득 기준

주2) 가구소득은 전체 가구원의 근로소득, 사업소득, 재산소득 및 이전소득 등의 합계로 산정

2-12. 소득만족도

여수시 청년(18~45세) 가구의 소득 만족도는 「보통(45.9%)」, 「만족하지 않음(38.6%)」, 「만족함(15.5%)」 순임

- 2023년 여수시 청년 가구의 소득 만족도는 「보통(45.9%)」, 「만족하지 않음(38.6%)」, 「만족함(15.5%)」 순임
 - 「만족하지 않음」으로 응답한 남자의 구성비는 48.5%, 여자는 42.1%로 남자의 구성비가 여자보다 6.4%p 더 높음
 - 연령대별로 보면, 「25~29세」는 「만족하지 않음(45.3%)」의 구성비가 「보통(36.6%)」보다 높음
- 여수시 전체 가구의 소득 만족도는 「보통(45.1%)」, 「만족하지 않음(38.7%)」, 「만족함(16.2%)」 순임

【그림2-18】 소득만족도

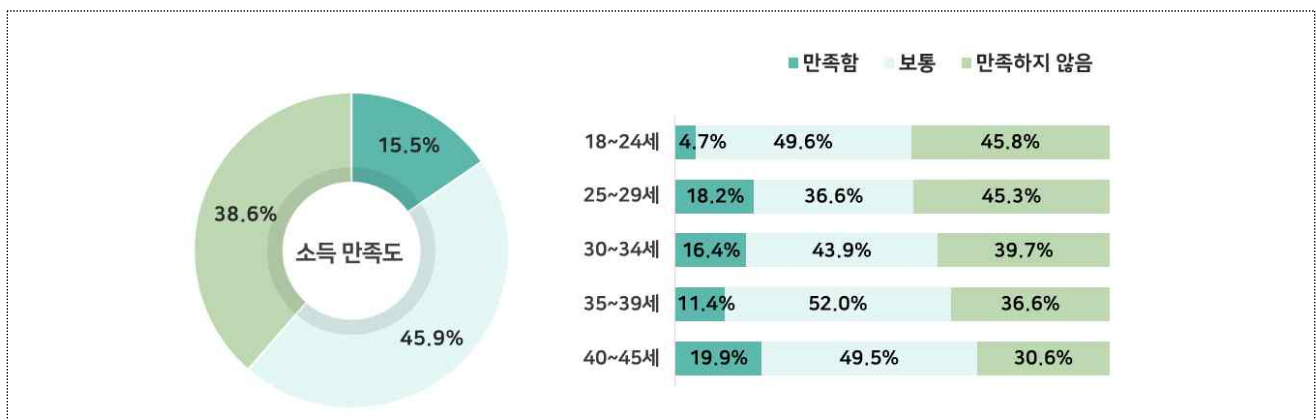

【표2-12】 소득만족도

(단위: %)

구분	전체	만족하지 않음	보통	만족함
여수시 전체	100.0	38.7	45.1	16.2
청년(18~45세)	100.0	38.6	45.9	15.5
남 자	100.0	37.9	48.5	13.6
여 자	100.0	39.5	42.1	18.4
18~24세	100.0	45.8	49.6	4.7
25~29세	100.0	45.3	36.6	18.2
30~34세	100.0	39.7	43.9	16.4
35~39세	100.0	36.6	52.0	11.4
40~45세	100.0	30.6	49.5	19.9

자료: 여수시 「2023년 사회조사」

주1) 1년 동안('22.9.1 ~ '23.8.31.) 총 가구 소득 기준

주2) 가구소득은 전체 가구원의 근로소득, 사업소득, 재산소득 및 이전소득 등의 합계로 산정

2-13. 생계유지 어려움 경험 정도

청년(18~45세)의 생계유지 어려움 경험 정도는 「가끔 있음(44.1%)」, 「별로 없음(37.7%)」, 「전혀 없음(10.8%)」, 「매우 자주 있음(7.4%)」 순임

- 2023년 여수시 청년의 생계유지 어려움 경험 정도는 「가끔 있음(44.1%)」, 「별로 없음(37.7%)」, 「전혀 없음(10.8%)」, 「매우 자주 있음(7.4%)」 순임
 - 생계유지 어려움 경험이 있는 경우(가끔 있음, 매우 자주 있음)는 남자 44.6%, 여자 59.4%로 여자가 남자보다 14.8%p 더 높음
 - 연령대별로 보면, 「18~24세(57.3%)」, 「35~39세(51.5%)」, 「40~45세(55.9%)」로 생계유지 어려움을 경험한 사람이 경험하지 않은 사람보다 더 많음
- 여수시 전체의 생계유지 어려움 경험 정도는 「가끔 있음(44.2%)」, 「별로 없음(34.0%)」, 「전혀 없음(11.7%)」, 「매우 자주 있음(10.1%)」 순임

【그림2-19】 생계유지 어려움 경험 정도

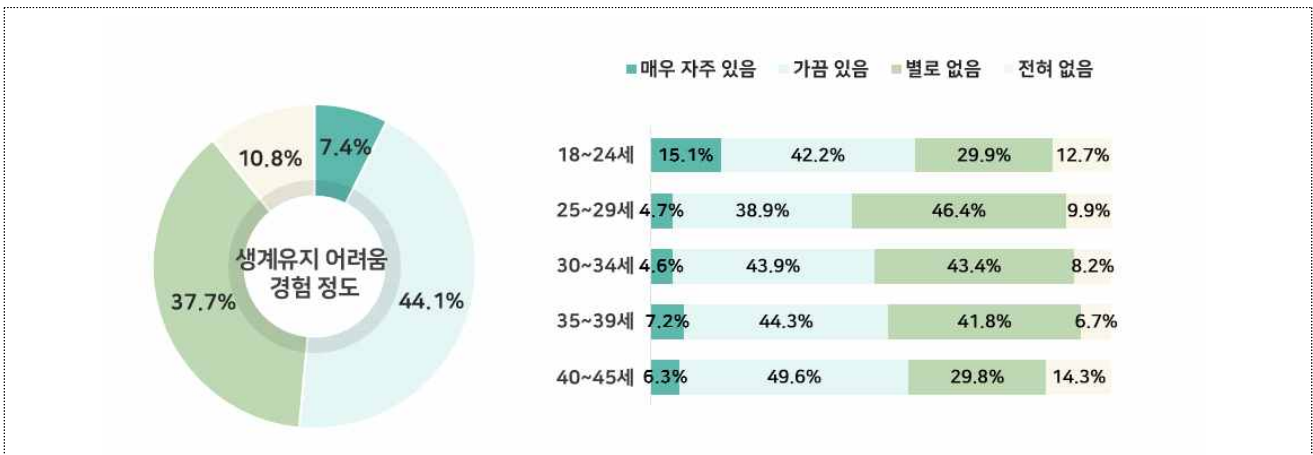

【표2-13】 생계유지 어려움 경험 정도

(단위: %)

구분	전체	없음		있음	
		전혀 없음	별로 없음	가끔 있음	매우 자주 있음
여수시 전체	100.0	11.7	34.0	44.2	10.1
청년(18~45세)	100.0	10.8	37.7	44.1	7.4
남 자	100.0	9.9	45.5	39.2	5.4
여 자	100.0	11.8	28.9	49.8	9.6
18~24세	100.0	12.7	29.9	42.2	15.1
25~29세	100.0	9.9	46.4	38.9	4.7
30~34세	100.0	8.2	43.4	43.9	4.6
35~39세	100.0	6.7	41.8	44.3	7.2
40~45세	100.0	14.3	29.8	49.6	6.3

자료: 여수시 「2023년 사회조사」

주1) 1년 동안('22.9.1 ~ '23.8.31.) 총 가구 소득 기준

주2) 가구소득은 전체 가구원의 근로소득, 사업소득, 재산소득 및 이전소득 등의 합계로 산정

2-14. 자동차 소유

여수시 청년(18~45세) 중 자동차 소유자는 33,062명으로 청년인구의 38.6%이며, 소유 자동차는 40,751대로 1인당 소유 자동차 수는 1.23대임

- 2023년 여수시 청년 중 자동차 소유자는 33,062명으로 청년인구의 38.6%이며, 소유 자동차는 40,751대로 1인당 소유 자동차 수는 1.23대임
 - 성별 자동차 소유 비율은 남자 48.4%, 여자 26.7%이며, 성별 1인당 소유 자동차 수는 각각 1.27대, 1.16대임
 - 연령대별 1인당 소유 자동차수는 「40~45세」가 1.34대로 가장 많고 연령대가 높아질수록 1인당 소유 자동차 수가 증가함
- 여수시 전체 인구 중 자동차 소유자는 91,695명(33.7%)이며, 소유 자동차 수는 123,691대이고 1인당 소유 자동차 수는 1.35대임

【그림2-20】 자동차 소유 청년 현황

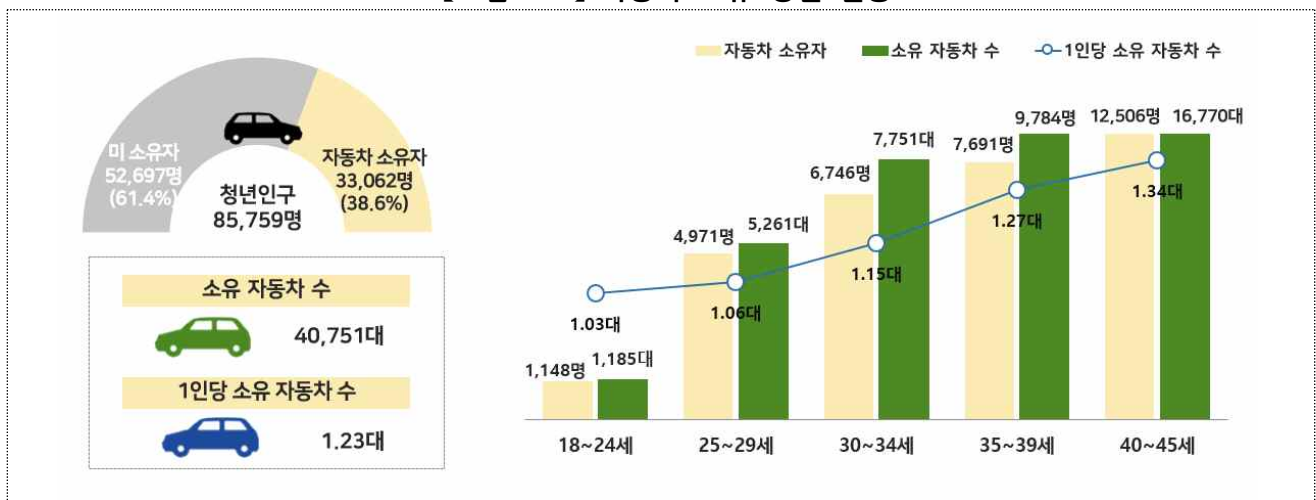

【표2-14】 자동차 소유

(단위: 명, %, 대)

구분	주민등록인구	자동차 소유자	자동차 소유 비율	소유 자동차 수	1인당 소유 자동차수
여수시 전체	271,696	91,695	33.7	123,691	1.35
청년(18~45세)	85,759	33,062	38.6	40,751	1.23
남 자	46,870	22,693	48.4	28,727	1.27
여 자	38,889	10,369	26.7	12,024	1.16
18~24세	19,216	1,148	6.0	1,185	1.03
25~29세	15,644	4,971	31.8	5,261	1.06
30~34세	14,226	6,746	47.4	7,751	1.15
35~39세	13,902	7,691	55.3	9,784	1.27
40~45세	22,771	12,506	54.9	16,770	1.34

자료: 행정안전부 「주민등록인구현황」, 여수시 「자동차세 자료」

주) 2023.12.31. 여수시 소재지 기준 자동차 소유자 및 소유 자동차 산정(국가, 법인 등 단체 소유자 및 영업용 제외)

2024년 여주시 청년통계

3 일자리



- | | |
|---------------------|-------------------------|
| 3-1. 청년 경제활동 | 3-14. 구직희망 월평균 임금금액 |
| 3-2. 취업자의 종사산업 | 3-15. 근속연수별 고용보험 피보험자 |
| 3-3. 취업자의 종사직업 | 3-16. 종사산업별 고용보험 피보험자 |
| 3-4. 취업자의 종사상 지위 | 3-17. 고용보험 자격 취득·상실자 |
| 3-5. 취업자의 월평균 임금 | 3-18. 고용보험 자격 상실 사유 |
| 3-6. 취업자의 근무지 현황 | 3-19. 고용보험 실업급여 수급 |
| 3-7. 타지역 통근 취업자 | 3-20. 연도별 실업자 훈련생 수 |
| 3-8. 분기별 구직신청 건수 | 3-21. 일자리 충분도 |
| 3-9. 학력별 구직신청 건수 | 3-22. 일자리 만족도(하는 일) |
| 3-10. 구직희망 고용형태 | 3-23. 일자리 만족도(근무시간) |
| 3-11. 구직희망 직종 | 3-24. 일자리 만족도(근무환경) |
| 3-12. 구직희망 직종 경력 여부 | 3-25. 일자리 창출을 위해 필요한 정책 |
| 3-13. 구직희망 근무 지역 | |

3-1. 청년 경제활동

여수시 청년(18~45세) 경제활동인구는 54천 6백명, 경제활동 참가율은 72.0%이며, 그중 취업자는 53천 8백명, 고용률은 70.9%임

- 2023년 하반기 기준 여수시 청년(18~45세) 경제활동인구는 54천 6백명, 경제활동 참가율은 72.0%이며, 취업자는 53천 8백명, 고용률은 70.9%임
 - 성별 고용률은 남자 78.0%, 여자 61.9%로 남자가 여자보다 16.1%p 더 높음
 - 연령대별 고용률은 「18~24세」는 37.2%이고, 「40~45세(78.7%)」, 「25~29세(78.2%)」, 「35~39세(78.2%)」에서는 78% 내외임
- 여수시 전체 경제활동인구는 145천 1백명, 경제활동 참가율은 63.6%이며, 취업자는 144천 1백명, 고용률은 63.1%임

【그림3-1】 청년 경제활동

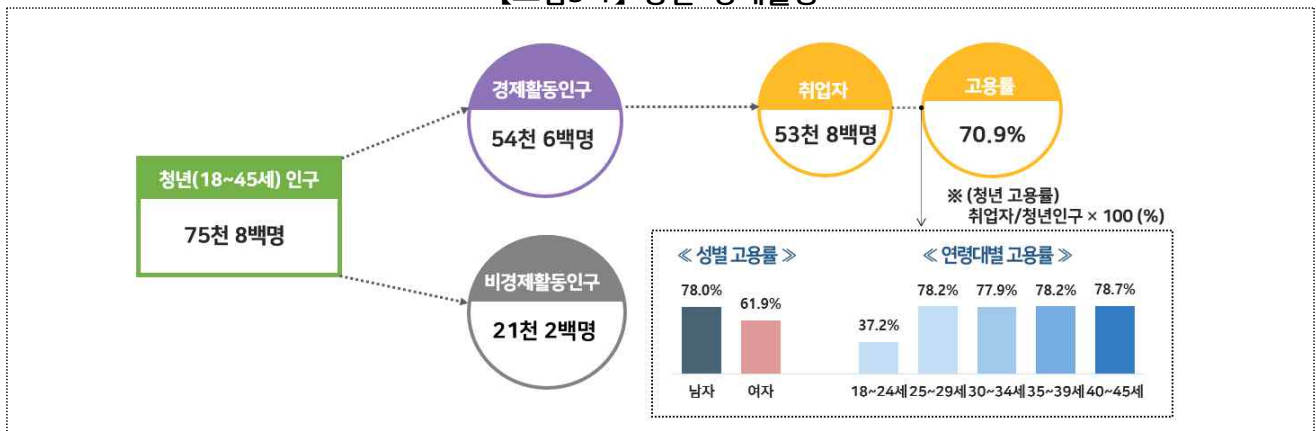

【표3-1】 경제활동

(단위: 천 명, %)

구분	15세 이상 인구	경제활동인구	경제활동참가율	취업자	고용률	비경제활동인구
여수시 전체	228.4	145.1	63.6	144.1	63.1	83.2
청년(18~45세)	75.8	54.6	72.0	53.8	70.9	21.2
남 자	42.5	33.8	79.5	33.2	78.0	8.7
여 자	33.2	20.8	62.5	20.6	61.9	12.5
18~24세	13.5	5.2	38.7	5.0	37.2	8.3
25~29세	13.4	10.7	79.9	10.5	78.2	2.7
30~34세	12.7	10.0	79.0	9.9	77.9	2.7
35~39세	13.9	10.9	79.0	10.8	78.2	2.9
40~45세	22.3	17.7	79.2	17.5	78.7	4.6

자료: 통계청 「지역별고용조사」

주1) 2023년 하반기 기준 전국 표본가구 내에 상주하는 만 15세 이상 가구원에 대한 조사자료에 시·군 가중치 사용 (군인, 의무경찰, 사회복무요원, 교도소 수감자 등이 제외되므로 실제 수치와 차이가 있을 수 있음)

주2) (경제활동인구) 만 15세 이상 인구 중 취업자 및 실업자 인구

주3) (경제활동 참가율) 경제활동인구/15세 이상 인구 × 100(%)

주4) (고용률) 취업자/15세 이상 인구 × 100(%)

주5) (비경제활동인구) 취업자와 실업자를 제외한 나머지 사람(가사, 육아, 통학, 연로, 심신장애, 기타 등 사유)

3-2. 취업자의 종사산업

여수시 청년(18~45세) 취업자의 주요 종사산업은 「사업·개인·공공서비스 및 기타(37.2%)」, 「도소매 및 음식숙박업(24.3%)」 순임

- 2023년 하반기 기준 여수시 청년(18~45세) 취업자의 주요 종사산업은 「사업·개인·공공서비스 및 기타(37.2%)」, 「도소매 및 음식숙박업(24.3%)」, 「광·제조업(16.9%)」 순임
 - 남자의 주요 종사 산업은 「사업·개인·공공서비스 및 기타(27.9%)」, 「광·제조업(21.9%)」 순이고, 여자는 「사업·개인·공공서비스 및 기타(52.2%)」, 「도소매 및 음식숙박업(30.8%)」 순임
- 여수시 전체 취업자의 주요 종사산업은 「사업·개인·공공서비스 및 기타(36.6%)」, 「도소매 및 음식숙박업(22.4%)」, 「광·제조업(13.9%)」 순임

【그림3-2】 취업자의 종사산업

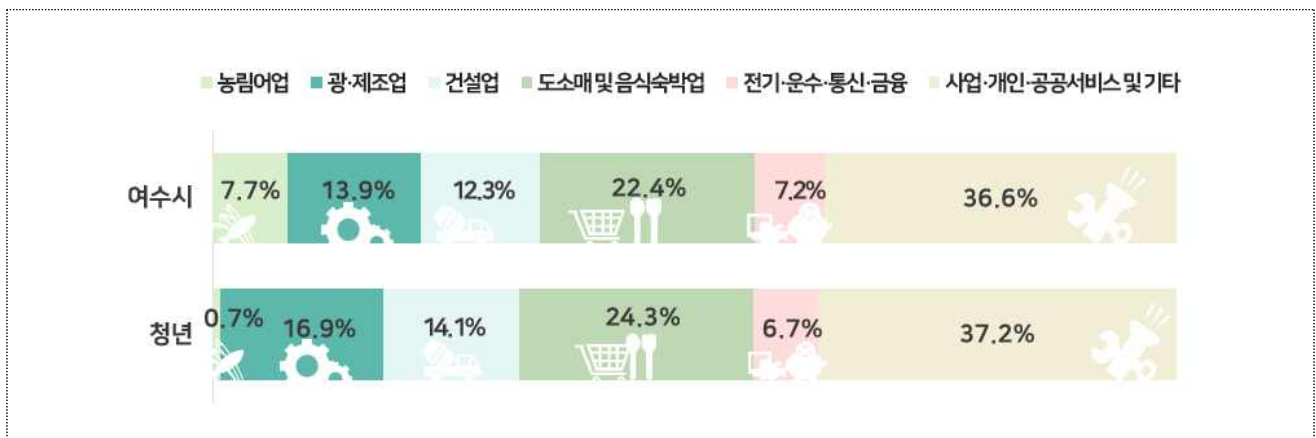

【표3-2】 취업자의 종사산업

(단위: 천 명, %)

구분	취업자		농림어업		광·제조업		건설업		도소매 및 음식숙박업		전기·운수·통신·금융		사업·개인·공공서비스 및 기타	
	인원	구성비	인원	구성비	인원	구성비	인원	구성비	인원	구성비	인원	구성비	인원	구성비
여수시 전체	144.1	100.0	11.1	7.7	20.0	13.9	17.7	12.3	32.3	22.4	10.3	7.2	52.7	36.6
남 자	84.3	100.0	5.7	6.7	16.3	19.3	15.6	18.5	14.2	16.9	8.8	10.4	23.7	28.1
여 자	59.8	100.0	5.4	9.1	3.7	6.1	2.1	3.6	18.1	30.3	1.5	2.5	29.0	48.4
청년(18~45세)	53.8	100.0	0.4	0.7	9.1	16.9	7.6	14.1	13.1	24.3	3.6	6.7	20.0	37.2
남 자	33.2	100.0	0.1	0.4	7.3	21.9	6.8	20.6	6.7	20.2	3.0	8.9	9.3	27.9
여 자	20.6	100.0	0.3	1.2	1.8	8.8	0.8	3.7	6.3	30.8	0.7	3.2	10.7	52.2
청년(15~29세)	15.5	100.0	-	-	2.8	18.2	1.1	7.0	5.8	37.2	0.5	3.1	5.4	34.6

자료: 통계청 「지역별고용조사」

주1) 2023년 하반기 기준 전국 표본가구 내에 상주하는 만 15세 이상 가구원에 대한 조사자료에 시·군·구 가중치 사용
(군인, 의무경찰, 사회복지요원, 교도소 수감자 등이 제외되므로 실제 수치와 차이가 있을 수 있음)

주2) 한국표준산업분류 10차 개정(2017년) 기준, 상대표준오차(C.V)가 높아 신뢰할 수 없는 경우를 고려하여 산업군 일부 합침

3-3. 취업자의 종사직업

여수시 청년(18~45세) 취업자의 주요 종사직업은 「기능·기계조작·조립종사자(29.4%)」, 「관리자·전문가 및 관련 종사자(22.8%)」 순임

- 2023년 하반기 기준 여수시 청년 취업자의 주요 종사직업은 「기능·기계조작·조립종사자(29.4%)」, 「관리자·전문가 및 관련 종사자(22.8%)」, 「서비스·판매종사자(20.1%)」 순임
 - 남자는 「기능·기계조작·조립종사자(44.6%)」, 「서비스·판매종사자(17.1%)」, 「관리자·전문가 및 관련 종사자(16.1%)」 순이고, 여자는 「관리자·전문가 및 관련 종사자(33.6%)」, 「사무종사자(26.6%)」, 「서비스·판매종사자(25.0%)」 순임
- 여수시 전체 취업자의 주요 종사산업은 「기능·기계조작·조립종사자(25.4%)」, 「서비스·판매종사자(23.1%)」, 「관리자·전문가 및 관련 종사자(16.7%)」 순임

【그림3-3】 취업자의 종사직업

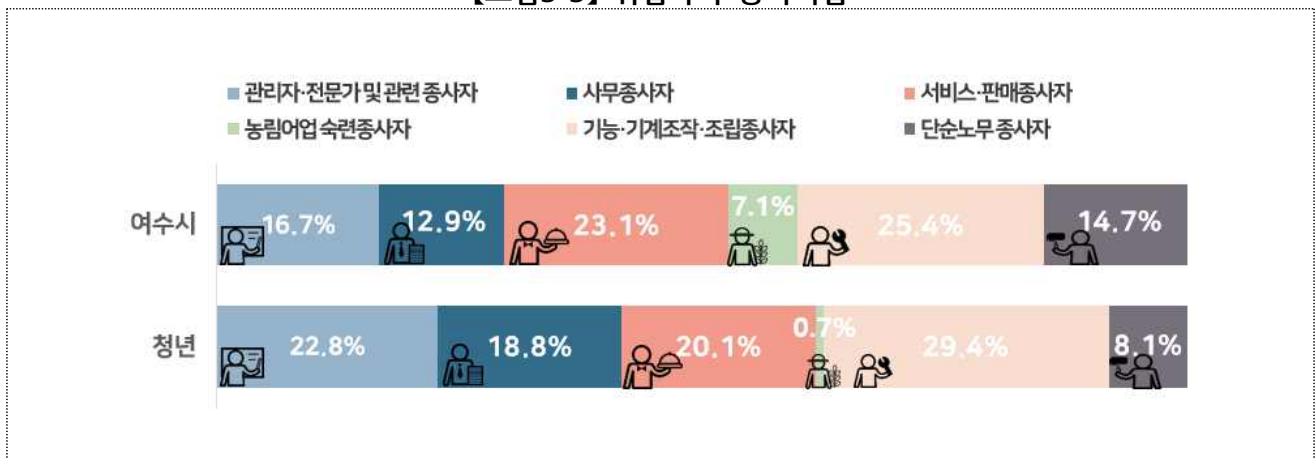

【표3-3】 취업자의 종사직업

(단위: 천 명, %)

구분	취업자		관리자·전문가 및 관련종사자		사무종사자		서비스·판매종사자		농림어업·숙련종사자		기능·기계조작·조립종사자		단순노무종사자	
	인원	구성비	인원	구성비	인원	구성비	인원	구성비	인원	구성비	인원	구성비	인원	구성비
여수시 전체	144.1	100.0	24.1	16.7	18.6	12.9	33.2	23.1	10.3	7.1	36.7	25.4	21.2	14.7
남 자	84.3	100.0	13.8	16.4	8.2	9.7	12.4	14.8	5.4	6.4	34.6	41.1	9.9	11.7
여 자	59.8	100.0	10.3	17.2	10.4	17.4	20.8	34.7	4.9	8.2	2.1	3.5	11.4	19.0
청년(18~45세)	53.8	100.0	12.2	22.8	10.1	18.8	10.8	20.1	0.4	0.7	15.8	29.4	4.4	8.1
남 자	33.2	100.0	5.3	16.1	4.6	14.0	5.7	17.1	0.1	0.4	14.8	44.6	2.6	7.9
여 자	20.6	100.0	6.9	33.6	5.5	26.6	5.1	25.0	0.3	1.2	1.0	5.0	1.8	8.6
청년(15~29세)	15.5	100.0	2.5	15.9	3.9	25.0	4.1	26.6	-	-	3.8	24.7	1.2	7.8

자료: 통계청 「지역별고용조사」

주1) 2023년 하반기 기준 전국 표본가구 내에 상주하는 만 15세 이상 가구원에 대한 조사자료에 시·군·구 가중치 사용 (군인, 의무경찰, 사회복지요원, 교도소 수감자 등이 제외되므로 실제 수치와 차이가 있을 수 있음)

주2) 한국표준직업분류 7차 개정(2019년) 기준, 상대표준오차(C.V)가 높아 신뢰할 수 없는 경우를 고려하여 직업군 일부 합침

3-4. 취업자의 종사상 지위

여수시 청년(18~45세) 취업자의 종사상 지위는 「임금근로자」가 84.1%, 「비임금근로자」가 15.9%임

- 2023년 하반기 기준 여수시 청년 취업자 53천 8백명의 종사상 지위는 「임금근로자」 45천 2백명(84.1%), 「비임금근로자」 8천 5백명(15.9%)임
 - 「임금근로자」 45천 2백명(84.1%) 중 「상용」은 37천 1백명(69.0%), 「임시·일용」은 8천 1백명(15.2%)임
 - 남자는 「임금근로자」가 28천 6백명(86.0%), 여자는 16천 7백명(81.1%)임
- 여수시 전체 취업자 144천 1백명의 종사상 지위는 「임금근로자」 104천 6백명(72.6%), 「비임금근로자」 39천 6백명(27.4%)임

【그림3-4】 청년 취업자의 종사상 지위

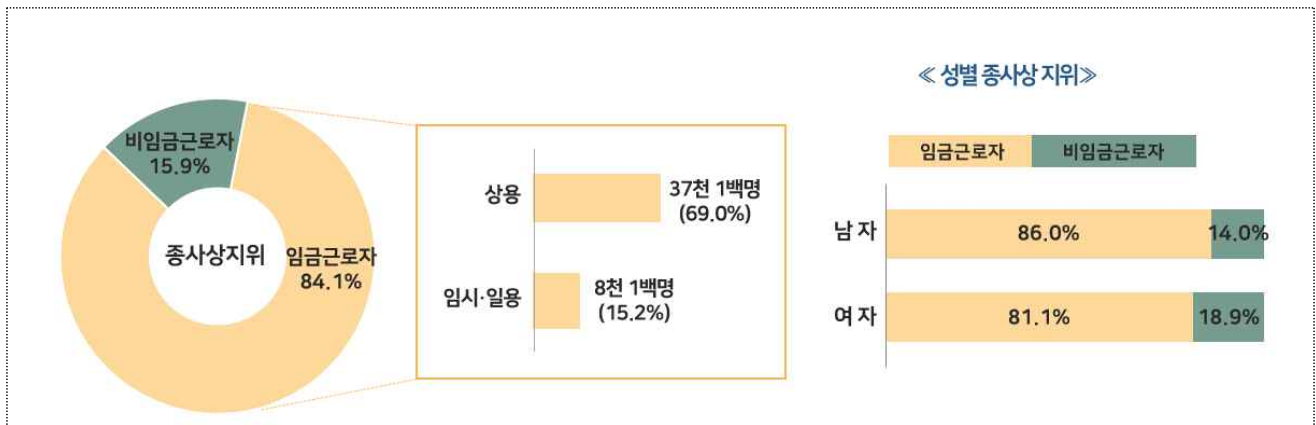

【표3-4】 취업자의 종사상 지위

(단위: 천 명, %)

구분	취업자		임금근로자		상용		임시·일용		비임금근로자	
	인원	구성비	인원	구성비	인원	구성비	인원	구성비	인원	구성비
여수시 전체	144.1	100.0	104.6	72.6	75.7	52.5	28.9	20.0	39.6	27.4
남 자	84.3	100.0	62.3	73.9	46.8	55.5	15.4	18.3	22.0	26.1
여 자	59.8	100.0	42.3	70.7	28.9	48.3	13.4	22.4	17.5	29.3
청년(18~45세)	53.8	100.0	45.2	84.1	37.1	69.0	8.1	15.2	8.5	15.9
남 자	33.2	100.0	28.6	86.0	23.1	69.5	5.5	16.5	4.6	14.0
여 자	20.6	100.0	16.7	81.1	14.0	68.1	2.7	13.0	3.9	18.9
청년(15~29세)	15.5	100.0	14.5	93.9	11.4	73.4	3.2	20.5	0.9	6.1

자료: 통계청 「지역별고용조사」

주1) 2023년 하반기 기준 전국 표본가구 내에 상주하는 만 15세 이상 가구원에 대한 조사자료에 시·군 가중치 사용 (군인, 의무경찰, 사회복무요원, 교도소 수감자 등이 제외되므로 실제 수치와 차이가 있을 수 있음)

주2) (임금 근로자) 자신의 근로에 대해 임금, 봉급, 일당, 현물 등의 형태로 일한 대가를 지급받는 근로자 (비임금 근로자) 자영업자, 무급가족종사자 형태의 근로자

3-5. 취업자의 월평균 임금

여수시 청년(18~45세) 취업자의 월평균 임금은 「200만원~300만원 미만(36.5%)」, 「300만원~400만원 미만(29.9%)」 순임

- 2023년 하반기 기준 여수시 청년 취업자의 월평균 임금은 「200만원~300만원 미만(36.5%)」, 「300만원~400만원 미만(29.9%)」, 「400만원 이상(22.6%)」 순임
 - 남자는 월평균 임금이 「300만원~400만원 미만(41.5%)」이 가장 높고, 여자는 「200만원~300만원 미만(63.9%)」이 가장 높음
- 여수시 전체 취업자의 월평균 임금은 「200만원~300만원 미만(31.3%)」, 「400만원 이상(26.0%)」, 「300만원~400만원 미만(22.8%)」 순임
 - 남자는 월평균 임금이 「400만원 이상(40.0%)」이 가장 높고, 여자는 「200만원~300만원 미만(48.9%)」이 가장 높음

【그림3-5】 취업자의 월평균 임금 구성비

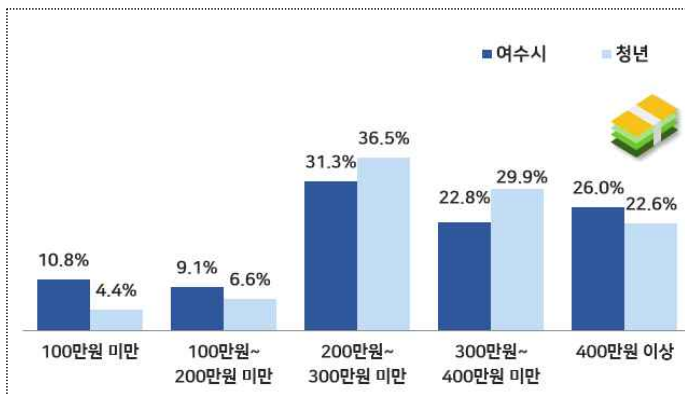

【그림3-6】 청년 취업자의 월평균 임금 구성비



【표3-5】 취업자의 월평균 임금

(단위: 천 명, %)

구분	임금근로자		100만원 미만		100만원~200만원 미만		200만원~300만원 미만		300만원~400만원 미만		400만원 이상	
	인원	구성비	인원	구성비	인원	구성비	인원	구성비	인원	구성비	인원	구성비
여수시 전체	104.6	100.0	11.3	10.8	9.5	9.1	32.7	31.3	23.8	22.8	27.2	26.0
남 자	62.3	100.0	3.4	5.4	2.1	3.3	12.1	19.4	19.8	31.9	24.9	40.0
여 자	42.3	100.0	7.9	18.8	7.4	17.5	20.7	48.9	4.0	9.3	2.3	5.6
청년(18~45세)	45.2	100.0	2.0	4.4	3.0	6.6	16.5	36.5	13.5	29.9	10.2	22.6
남 자	28.6	100.0	0.7	2.4	1.1	3.8	5.9	20.5	11.8	41.5	9.1	31.7
여 자	16.7	100.0	1.3	7.8	1.9	11.3	10.7	63.9	1.7	10.0	1.2	7.0
청년(15~29세)	14.5	100.0	1.3	9.3	1.5	10.4	7.6	52.2	2.9	20.3	1.1	7.8

자료: 통계청 「지역별고용조사」

주) 2023년 하반기 기준 전국 표본가구 내에 상주하는 만 15세 이상 가구원에 대한 조사자료에 시·군 가중치 사용
(군인, 의무경찰, 사회복지요원, 교도소 수감자 등이 제외되므로 실제 수치와 차이가 있을 수 있음)

3-6. 취업자의 근무지 현황

여수시 청년(18~45세) 취업자의 근무지는 「여수시」가 98.2%, 「여수시 이외」는 1.8%임

- 2023년 하반기 기준 여수시 청년 취업자의 근무지는 「여수시」가 52천 8백명 (98.2%), 「여수시 이외」는 1천 명(1.8%)임
 - 근무지가 「여수시」인 남자의 구성비는 98.1%이고 여자는 98.4%로, 여자가 남자보다 0.3%p 더 높음
 - 연령대별로 보면 「여수시」의 비중은 「18~24세(100.0%)」에서 가장 높고, 「여수시 이외」는 「40~45세(2.8%)」에서 가장 높음
- 여수시 전체 취업자의 근무지는 「여수시」가 142천 3백명(98.7%), 「여수시 이외」는 1천 8백명(1.3%)임

【그림3-7】 취업자의 근무지 현황

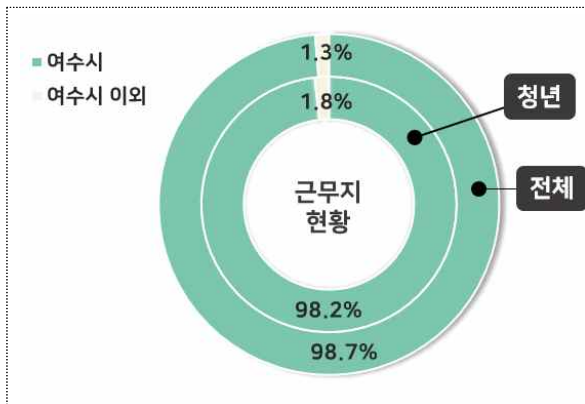

【그림3-8】 연령대별 청년 취업자 근무지 현황



【표3-6】 취업자의 근무지 현황

(단위: 천 명, %)

구분	취업자		여수시		여수시 이외	
	천명	구성비	천명	구성비	천명	구성비
여수시 전체	144.1	100.0	142.3	98.7	1.8	1.3
남 자	84.3	100.0	83.2	98.7	1.1	1.3
여 자	59.8	100.0	59.1	98.8	0.7	1.2
청년(18~45세)	53.8	100.0	52.8	98.2	1.0	1.8
남 자	33.2	100.0	32.6	98.1	0.6	1.9
여 자	20.6	100.0	20.2	98.4	0.3	1.6
18~24세	5.0	100.0	5.0	100.0	-	-
25~29세	10.5	100.0	10.4	99.1	0.1	0.9
30~34세	9.9	100.0	9.6	97.4	0.3	2.6
35~39세	10.8	100.0	10.7	99.0	0.1	1.0
40~45세	17.5	100.0	17.1	97.2	0.5	2.8

자료: 통계청 「지역별고용조사」

주) 2023년 하반기 기준 전국 표본가구 내에 상주하는 만 15세 이상 가구원에 대한 조사자료에 시·군 가중치 사용 (군인, 의무경찰, 사회복지무원, 교도소 수감자 등이 제외되므로 실제 수치와 차이가 있을 수 있음)

3-7. 타지역 통근 취업자

2023년 하반기 여수시 청년(18~45세) 취업자 중 타지역 통근 취업자는 1.0천 명임

- 2023년 하반기 여수시 청년(18~45세) 취업자 중 통근 취업자는 53.8천 명으로, 「거주지내 통근취업자」가 52.8천 명(98.2%), 「거주지외 타지역 통근취업자」가 1.0천 명(1.8%)임
- 2023년 여수시 하반기 「거주지외 타지역 통근취업자」는 상반기보다 0.6천 명 증가함
- 여수시의 「거주지외 타지역 통근취업자(1.8%)」는 순천시 17.3천 명(28.9%), 광양시 5.8천 명(12.9%) 보다 작음

【그림3-9】 타지역 통근 취업자



【표3-7】 타지역 통근 취업자

(단위: 천 명, %)

구분		통근취업자		거주지내		거주지외 타지역	
			구성비		구성비		구성비
2021년 상반기	여수시	54.1	100.0	53.0	97.9	1.1	2.1
	순천시	55.7	100.0	40.5	72.7	15.2	27.3
	광양시	32.7	100.0	26.4	80.9	6.3	19.1
2021년 하반기	여수시	55.0	100.0	54.0	98.2	1.0	1.8
	순천시	56.7	100.0	41.1	72.4	15.7	27.6
	광양시	32.2	100.0	26.5	82.2	5.7	17.8
2022년 상반기	여수시	54.4	100.0	53.2	97.8	1.2	2.2
	순천시	56.5	100.0	40.3	71.4	16.2	28.6
	광양시	32.2	100.0	26.1	80.8	6.2	19.2
2022년 하반기	여수시	55.9	100.0	55.1	98.6	0.8	1.4
	순천시	61.8	100.0	43.7	70.8	18.0	29.2
	광양시	32.2	100.0	25.4	78.9	6.8	21.1
2023년 상반기	여수시	53.6	100.0	53.2	99.2	0.4	0.8
	순천시	59.1	100.0	42.3	71.6	16.8	28.4
	광양시	32.3	100.0	25.4	78.6	6.9	21.4
2023년 하반기	여수시	53.8	100.0	52.8	98.2	1.0	1.8
	순천시	60.0	100.0	42.7	71.1	17.3	28.9
	광양시	33.4	100.0	27.6	82.6	5.8	17.4

자료: 통계청 「지역별고용조사」

주) (거주지내 통근취업자) 여수시, 순천시, 광양시 내 취업자

3-8. 분기별 구직신청 건수

여수시 청년(20~44세)의 구직신청 건수는 13,448건이며, 구직신청 시기는 「1분기」가 3,915건(29.1%)으로 가장 많음

- 2023년 여수시 청년 구직자의 구직신청 건수는 13,448건이며, 「1분기」 3,915건(29.1%), 「2분기」 3,467건(25.8%), 「4분기」 3,063건(22.8%) 순임
 - 성별 구직신청 건수는 남자와 여자 모두 「1분기」에 각각 28.8%, 29.4%로 가장 높음
 - 연령대별 구직신청은 「20~24세(30.0%)」는 2분기에 가장 많고, 25세 이상은 1분기에 가장 많음
- 여수시 전체 구직자의 구직신청 건수는 23,414건이며, 「1분기」 7,066건(30.2%), 「2분기」 5,778건(24.7%), 「3분기」 5,344건(22.8%) 순임

【그림3-10】 분기별 청년 구직신청 건수

【그림3-11】 연령대별 분기별 청년 구직신청 건수 구성비

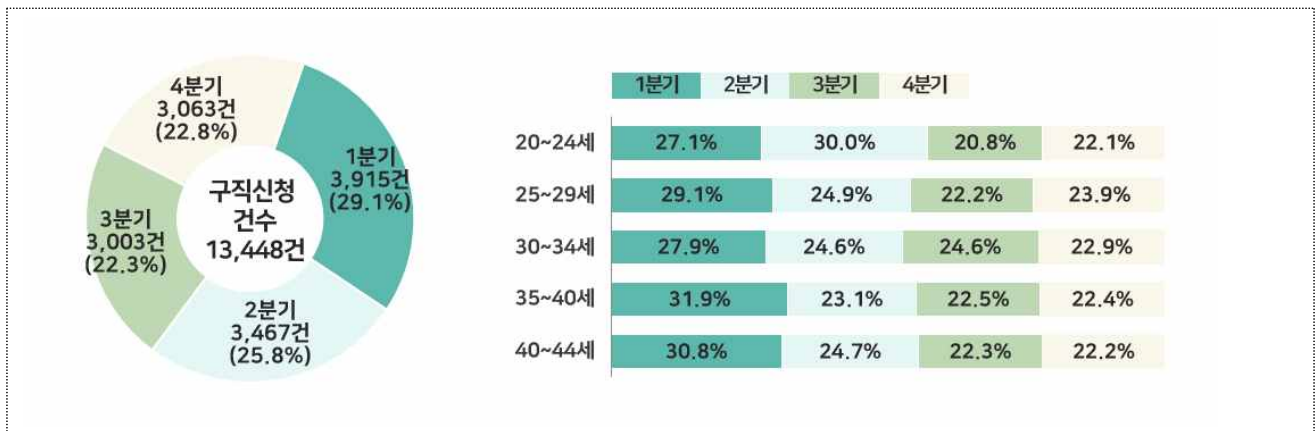

【표3-8】 분기별 구직신청 건수

(단위: 건, %)

구분	구직신청 건수		1분기		2분기		3분기		4분기	
	건수	구성비	건수	구성비	건수	구성비	건수	구성비	건수	구성비
여수시 전체	23,414	100.0	7,066	30.2	5,778	24.7	5,344	22.8	5,226	22.3
청년(20~44세)	13,448	100.0	3,915	29.1	3,467	25.8	3,003	22.3	3,063	22.8
남 자	6,113	100.0	1,759	28.8	1,662	27.2	1,302	21.3	1,390	22.7
여 자	7,335	100.0	2,156	29.4	1,805	24.6	1,701	23.2	1,673	22.8
20~24세	3,329	100.0	903	27.1	998	30.0	692	20.8	736	22.1
25~29세	3,340	100.0	971	29.1	830	24.9	740	22.2	799	23.9
30~34세	2,434	100.0	680	27.9	598	24.6	598	24.6	558	22.9
35~39세	1,976	100.0	631	31.9	457	23.1	445	22.5	443	22.4
40~44세	2,369	100.0	730	30.8	584	24.7	528	22.3	527	22.2

자료: 고용노동부 「구직신청 자료」

주) 2023.1.1.~12.31. (1년 간) 구직신청 건수로 산정(1명이 해당연도 내에 n건 구직 신청 시 n건으로 산정)

3-9. 학력별 구직신청 건수

여수시 청년(20~44세) 구직신청자의 학력은 「고졸(35.6%)」, 「전문대졸(28.4%)」, 「대졸(23.9%)」 순임

- 2023년 여수시 청년 구직신청자의 학력은 「고졸」 4,784건(35.6%), 「전문대졸」 3,817건(28.4%), 「대졸」 3,208건(23.9%) 순임
 - 남자는 「고졸」이 43.7%로 가장 많고, 여자는 「대졸」이 31.1%로 가장 많음
 - 연령대별로 보면 「25~29세」는 「전문대졸(32.9%)」이 가장 많고, 나머지 연령대는 「고졸」이 가장 많음
- 여수시 전체 구직신청자의 학력은 「고졸」 9,281건(39.6%), 「전문대졸」 5,314건(22.7%), 「대졸」 4,361건(18.6%) 순임

【그림3-12】 학력별 청년 구직신청 건수 구성비

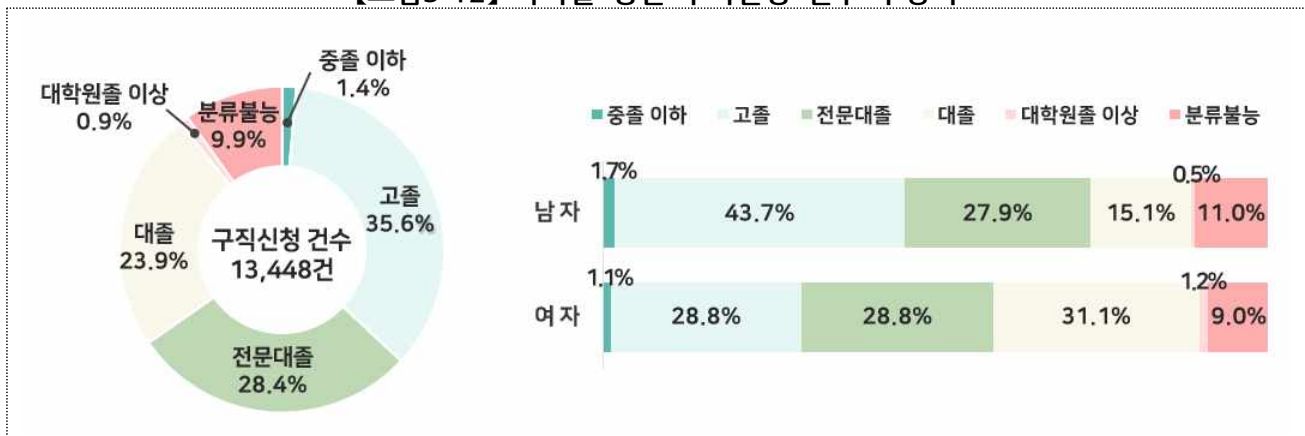

【표3-9】 학력별 구직신청 건수

(단위: 건, %)

구분	구직신청 건수		중졸 이하		고졸		전문대졸		대졸		대학원졸 이상		분류불능	
	건수	구성비	건수	구성비	건수	구성비	건수	구성비	건수	구성비	건수	구성비	건수	구성비
여수시 전체	23,414	100.0	1,831	7.8	9,281	39.6	5,314	22.7	4,361	18.6	247	1.1	2,380	10.2
청년(20~44세)	13,448	100.0	188	1.4	4,784	35.6	3,817	28.4	3,208	23.9	122	0.9	1,329	9.9
남 자	6,113	100.0	106	1.7	2,670	43.7	1,707	27.9	926	15.1	32	0.5	672	11.0
여 자	7,335	100.0	82	1.1	2,114	28.8	2,110	28.8	2,282	31.1	90	1.2	657	9.0
20~24세	3,329	100.0	*	*	1,505	45.2	901	27.1	583	17.5	*	*	311	9.3
25~29세	3,340	100.0	*	*	1,005	30.1	1,099	32.9	912	27.3	*	*	271	8.1
30~34세	2,434	100.0	31	1.3	744	30.6	693	28.5	711	29.2	26	1.1	229	9.4
35~39세	1,976	100.0	32	1.6	653	33.0	495	25.1	536	27.1	33	1.7	227	11.5
40~44세	2,369	100.0	73	3.1	877	37.0	629	26.6	466	19.7	33	1.4	291	12.3

자료: 고용노동부 「구직신청 자료」

주1) 2023.1.1.~12.31. (1년 간) 구직신청건수 산정(1명이 해당연도 내에 n건 구직 신청 시 n건으로 산정)

주2) (중졸이하) 고등학교 중퇴 포함 / (고졸) 전문대 및 대학교 중퇴 포함 / (전문대졸) 전문대 재학 및 휴학 포함
(대졸) 대학교 재학·휴학·대학원 중퇴 포함 / (대학원졸 이상) 대학원 재학 및 휴학 포함

3-10. 구직희망 고용형태

여수시 청년(20~44세) 구직신청자의 구직희망 고용형태는 「기간의 정함이 없는 근로계약(전일제)」이 47.6%로 가장 높음

- 2023년 여수시 청년 구직신청자의 구직희망 고용형태는 「기간의 정함이 없는 근로계약(전일제)」 6,400건(47.6%), 「관계 없음」 4,031건(30.0%) 순임
 - 남녀 모두 「기간의 정함이 없는 근로계약(전일제)」을 가장 선호함
 - 연령대별로 보면 「기간의 정함이 없는 근로계약(전일제)」을 희망하는 비중은 「30~34세(52.5%)」가 가장 높고, 「관계 없음」은 「20~24세(33.8%)」가 가장 높음
 - 기간의 정함과 관계없이 「시간제」 근로를 희망하는 구성비는 8.6%임
- 여수시 전체 구직신청자의 구직희망 고용형태는 「기간의 정함이 없는 근로계약(전일제)」 11,211건(47.9%), 「관계 없음」 6,326건(27.0%) 순임

【그림3-13】 청년 구직희망 고용형태 구성비

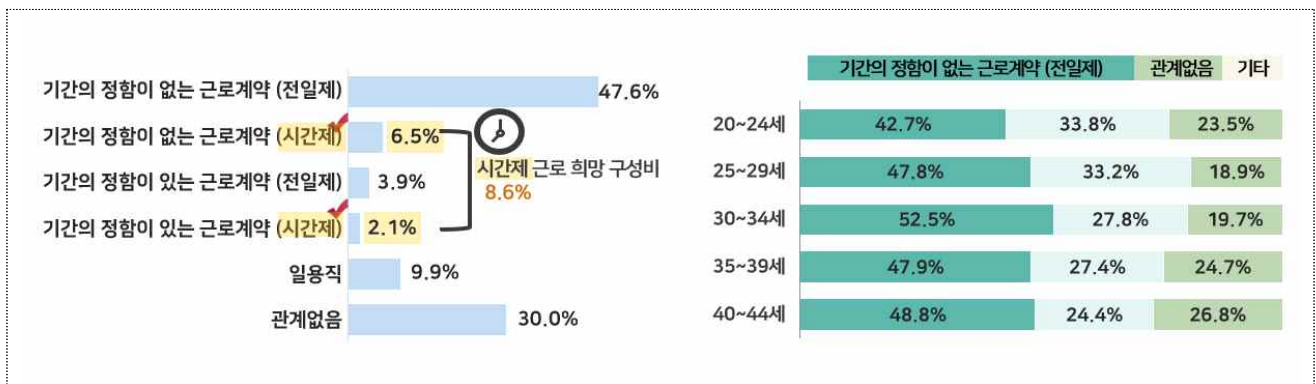

【표3-10】 구직희망 고용형태

(단위: 건, %)

구분	구직신청 건수		기간의 정함이 없는 근로계약 (전일제)		기간의 정함이 없는 근로계약 (시간제)		기간의 정함이 있는 근로계약 (전일제)		기간의 정함이 있는 근로계약 (시간제)		일용직		관계없음	
	건수	구성비	건수	구성비	건수	구성비	건수	구성비	건수	구성비	건수	구성비	건수	구성비
여수시 전체	23,414	100.0	11,211	47.9	1,289	5.5	1,753	7.5	455	1.9	2,380	10.2	6,326	27.0
청년(20~44세)	13,448	100.0	6,400	47.6	878	6.5	527	3.9	283	2.1	1,329	9.9	4,031	30.0
남 자	6,113	100.0	2,941	48.1	352	5.8	284	4.6	68	1.1	672	11.0	1,796	29.4
여 자	7,335	100.0	3,459	47.2	526	7.2	243	3.3	215	2.9	657	9.0	2,235	30.5
20~24세	3,329	100.0	1,421	42.7	219	6.6	166	5.0	86	2.6	311	9.3	1,126	33.8
25~29세	3,340	100.0	1,598	47.8	196	5.9	101	3.0	64	1.9	271	8.1	1,110	33.2
30~34세	2,434	100.0	1,279	52.5	159	6.5	55	2.3	36	1.5	229	9.4	676	27.8
35~39세	1,976	100.0	946	47.9	147	7.4	67	3.4	48	2.4	227	11.5	541	27.4
40~44세	2,369	100.0	1,156	48.8	157	6.6	138	5.8	49	2.1	291	12.3	578	24.4

자료: 고용노동부 「구직신청 자료」

주) 2023.1.1.~12.31. (1년 간) 구직신청 건수 산정(1명이 해당연도 내에 n건 구직 신청 시 n건으로 산정)

3-11. 구직희망 직종

여수시 청년(20~44세) 구직신청자의 10명 중 3명은 「경영·사무·금융·보험직(30.3%)」을 희망함

- 2023년 청년(20~44세) 구직신청자의 구직희망 직종은 「경영·사무·금융·보험직(30.3%)」, 「설치·정비·생산직(21.4%)」, 「보건·의료직(9.6%)」 순임
 - 성별로 보면 남자는 「설치·정비·생산직(43.9%)」, 여자는 「경영·사무·금융·보험직(47.3%)」이 가장 많음
- 여수시 전체 구직신청자의 구직희망 직종은 「경영·사무·금융·보험직(22.8%)」, 「설치·정비·생산직(19.2%)」, 「미용·여행·숙박·음식·경비·청소직(15.1%)」 순임

【그림3-14】 청년 구직희망 직종

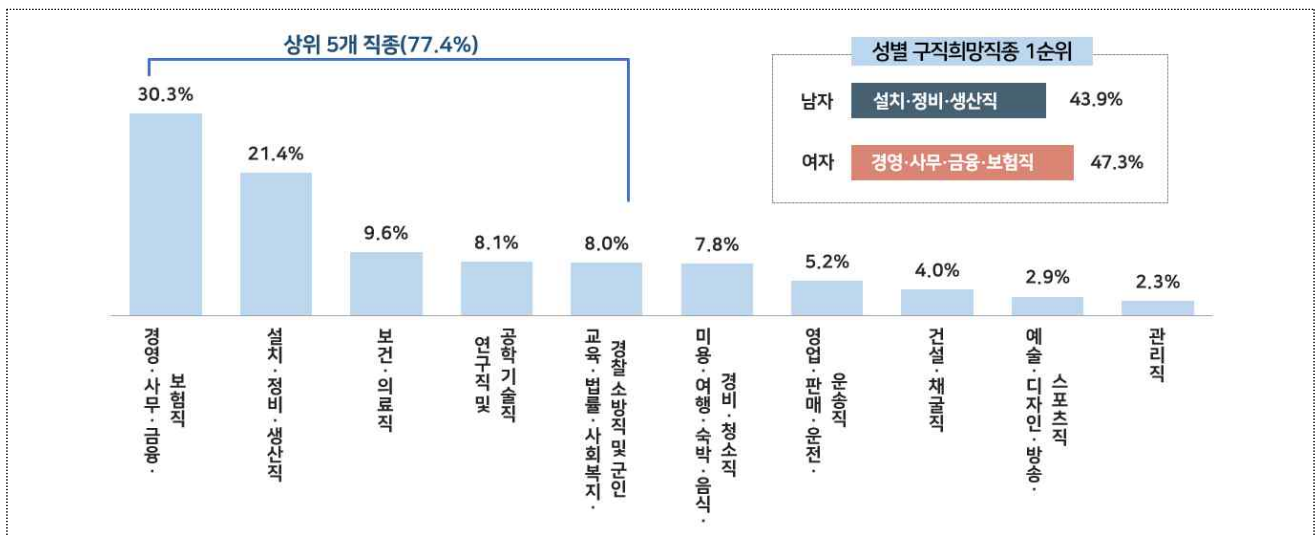

【표3-11】 구직희망 직종(상위 5개)

(단위: 건, %)

구분	여수시 전체		청년(20~44세)		
	희망 직종	구직신청 건수	희망 직종	구직신청 건수	구성비
순위	전체	23,414	전체	13,448	100.0
1순위	경영·사무·금융·보험직	5,341	경영·사무·금융·보험직	4,076	30.3
2순위	설치·정비·생산직	4,498	설치·정비·생산직	2,883	21.4
3순위	미용·여행·숙박·음식·경비·청소직	3,531	보건·의료직	1,294	9.6
4순위	건설·채굴직	1,929	연구직 및 공학 기술직	1,090	8.1
5순위	교육·법률·사회복지·경찰·소방직 및 군인	1,874	교육·법률·사회복지·경찰·소방직 및 군인	1,073	8.0

자료: 고용노동부 「구직신청 자료」

주1) 2023.1.1.~12.31. (1년 간) 구직신청 건수로 산정(1명이 해당연도 내에 n건 구직 신청 시 n건으로 산정)

주2) (희망 직종) 한국고용직업분류(KECO) 기준 10개 대분류로 적용

3-12. 구직희망 직종 경력 여부

여수시 청년(20~44세) 구직신청자가 희망하는 직종에 대한 경력 여부는 「경력 없음(신입)」이 52.6%임

- 2023년 여수시 청년 구직신청자가 희망하는 직종에 대한 경력 여부는 「경력 없음(신입)」이 52.6%, 「경력 있음」은 47.4%임
 - 「경력 없음(신입)」 비중은 「20~24세(81.4%)」, 「25~29세(60.3%)」, 「30~34세(41.7%)」, 「35~39세(32.9%)」 순으로 연령대가 낮을수록 높음
 - 구직 희망 직종에 대한 경력은 「5년 이상(22.7%)」, 「1~3년 미만(12.6%)」, 「3~5년 미만(9.1%)」, 「1년 미만(3.0%)」 순임
- 여수시 전체 구직신청자의 희망 직종에 대한 경력 여부는 「경력 있음」 59.7%, 「경력 없음(신입)」 40.3%임

【그림3-15】 청년 구직희망 직종 경력 여부 구성비

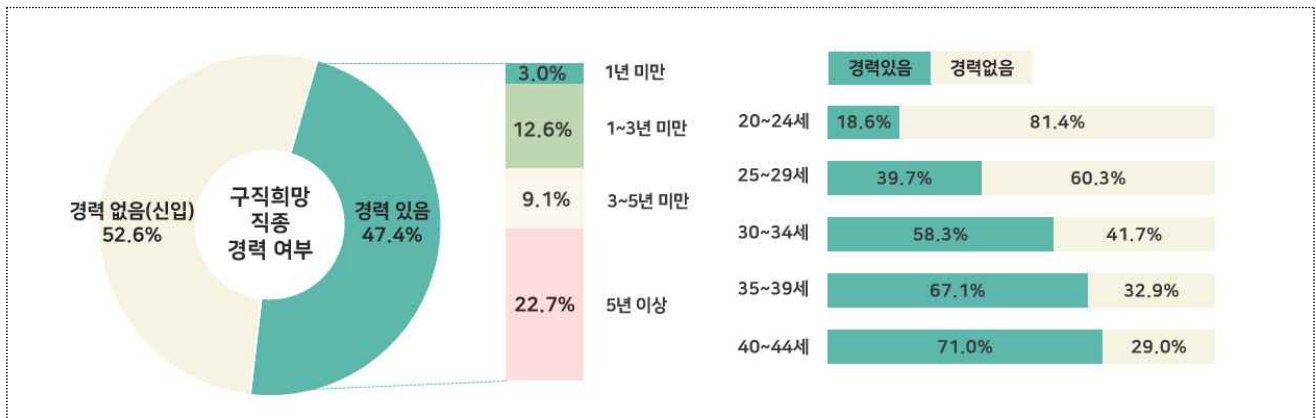

【표3-12】 구직희망 직종 경력 여부

(단위: 건, %)

구분	구직신청 건수		경력여부										경력없음 (신입)	
			경력있음		1년 미만		1~3년 미만		3~5년 미만		5년 이상			
	구성비	구성비	구성비	구성비	구성비	구성비	구성비	구성비	구성비	구성비				
여수시 전체	23,414	100.0	13,972	59.7	612	2.6	2,492	10.6	1,922	8.2	8,946	38.2	9,442	40.3
청년(20~44세)	13,448	100.0	6,373	47.4	407	3.0	1,694	12.6	1,221	9.1	3,051	22.7	7,075	52.6
남 자	6,113	100.0	2,367	38.7	142	2.3	672	11.0	420	6.9	1,133	18.5	3,746	61.3
여 자	7,335	100.0	4,006	54.6	265	3.6	1,022	13.9	801	10.9	1,918	26.1	3,329	45.4
20~24세	3,329	100.0	620	18.6	145	4.4	349	10.5	97	2.9	29	0.9	2,709	81.4
25~29세	3,340	100.0	1,327	39.7	116	3.5	586	17.5	358	10.7	267	8.0	2,013	60.3
30~34세	2,434	100.0	1,420	58.3	54	2.2	304	12.5	337	13.8	725	29.8	1,014	41.7
35~39세	1,976	100.0	1,325	67.1	56	2.8	218	11.0	185	9.4	866	43.8	651	32.9
40~44세	2,369	100.0	1,681	71.0	36	1.5	237	10.0	244	10.3	1,164	49.1	688	29.0

자료: 고용노동부 「구직신청 자료」

주) 2023.1.1.~12.31. (1년 간) 구직신청 건수 산정(1명이 해당연도 내에 n건 구직 신청 시 n건으로 산정)

3-13. 구직희망 근무 지역

여주시 청년(20~44세) 구직신청자의 희망 근무 지역은 「전라남도(여주시 제외)」가 79.8%로 가장 높고, 다음으로 「그 외 지역(11.0%)」, 「여주시(5.1%)」 순임

- 2023년 여주시 청년 구직신청자의 희망 근무 지역은 「전라남도(여주시 제외)」가 10,733건(79.8%)으로 가장 많고, 다음으로 「그 외 지역」 1,486건(11.0%), 「여주시」 688건(5.1%), 「수도권」 541건(4.0%) 순임
 - 「전라남도(여주시 제외)」 근무를 희망하는 남자의 비율은 77.0%, 여자는 82.2%로 여자가 남자보다 5.2%p 더 높음
 - 연령대가 높아질수록 「전라남도(여주시 제외)」 근무를 희망하는 비중이 높아짐
- 여주시 전체 구직신청자의 희망 근무 지역은 「전라남도(여주시 제외)」가 19,875건(84.9%)으로 가장 많고, 다음으로 「그 외 지역」 1,889건(8.1%), 「여주시」 964건(4.1%) 순임

【그림3-16】 청년 구직희망 근무 지역 구성비

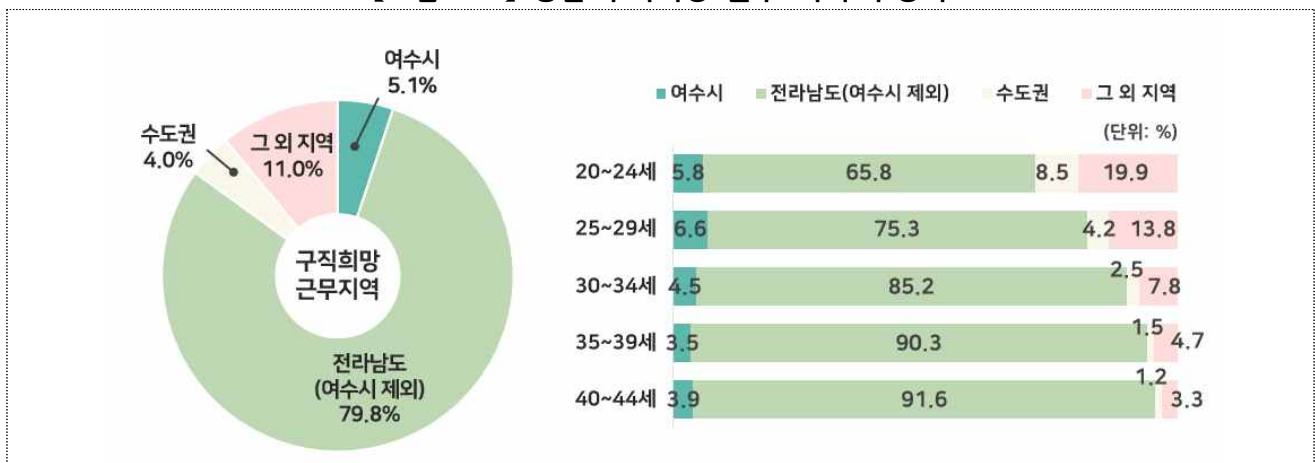

【표3-13】 구직희망 근무 지역

(단위: 건, %)

구분	구직신청 건수		여주시		전라남도 (여주시 제외)		수도권		그 외 지역	
		구성비		구성비		구성비		구성비		구성비
여주시 전체	23,414	100.0	964	4.1	19,875	84.9	686	2.9	1,889	8.1
청년(20~44세)	13,448	100.0	688	5.1	10,733	79.8	541	4.0	1,486	11.0
남 자	6,113	100.0	378	6.2	4,705	77.0	211	3.5	819	13.4
여 자	7,335	100.0	310	4.2	6,028	82.2	330	4.5	667	9.1
20~24세	3,329	100.0	194	5.8	2,190	65.8	283	8.5	662	19.9
25~29세	3,340	100.0	222	6.6	2,516	75.3	140	4.2	462	13.8
30~34세	2,434	100.0	110	4.5	2,074	85.2	60	2.5	190	7.8
35~39세	1,976	100.0	69	3.5	1,784	90.3	30	1.5	93	4.7
40~44세	2,369	100.0	93	3.9	2,169	91.6	28	1.2	79	3.3

자료: 고용노동부 「구직신청 자료」

주1) 2023.1.1.~12.31. (1년 간) 구직신청 건수로 산정(1명이 해당연도 내에 n건 구직 신청 시 n건으로 산정)

주2) (수도권) 서울·경기·인천, (그 외 지역) 수도권 및 전라남도를 제외한 나머지 지역과 지역에 관계없다는 응답 포함

3-14. 구직희망 월평균 임금금액

여수시 청년(20~44세) 구직신청자가 희망하는 월평균 임금은 「250만원 이상(45.3%)」, 「200만원~250만원 미만(39.8%)」 순임

- 2023년 여수시 청년 구직신청자가 희망하는 월평균 임금은 「250만원 이상」 6,097건(45.3%), 「200만원~250만원 미만」 5,353건(39.8%), 「기타(무응답)」 1,381건(10.3%) 순임
 - 남자의 월평균 희망 임금은 「250만원 이상(67.7%)」이 가장 많고, 여자는 「200만원~250만원 미만(57.0%)」이 가장 많음
 - 희망하는 월평균 임금은 모든 연령대에서 「250만원 이상」이 가장 많음
- 여수시 전체 구직신청자가 희망하는 월평균 임금은 「250만원 이상」 10,944건(46.7%), 「200만원~250만원 미만」 9,752건(41.7%) 순임

【그림3-17】 구직희망 월평균 임금금액

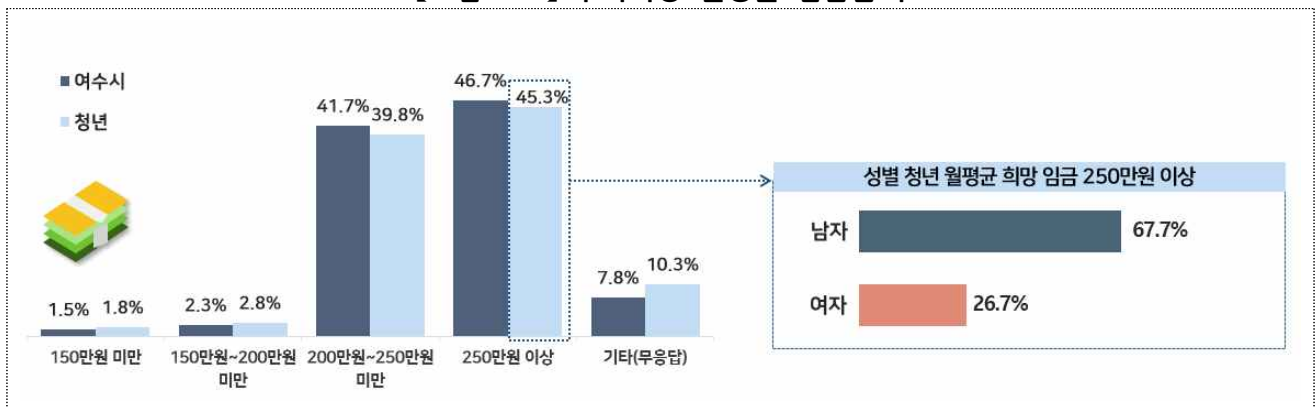

【표3-14】 구직희망 월평균 임금금액

(단위: 건, %)

구분	구직신청 건수		150만원 미만		150만원~200만원 미만		200만원~250만원 미만		250만원 이상		기타(무응답)	
	건수	구성비	건수	구성비	건수	구성비	건수	구성비	건수	구성비	건수	구성비
여수시 전체	23,414	100.0	357	1.5	534	2.3	9,752	41.7	10,944	46.7	1,827	7.8
청년(20~44세)	13,448	100.0	236	1.8	381	2.8	5,353	39.8	6,097	45.3	1,381	10.3
남 자	6,113	100.0	77	1.3	69	1.1	1,173	19.2	4,141	67.7	653	10.7
여 자	7,335	100.0	159	2.2	312	4.3	4,180	57.0	1,956	26.7	728	9.9
20~24세	3,329	100.0	51	1.5	66	2.0	1,178	35.4	1,569	47.1	465	14.0
25~29세	3,340	100.0	42	1.3	92	2.8	1,292	38.7	1,475	44.2	439	13.1
30~34세	2,434	100.0	35	1.4	76	3.1	1,009	41.5	1,070	44.0	244	10.0
35~39세	1,976	100.0	45	2.3	76	3.8	851	43.1	884	44.7	120	6.1
40~44세	2,369	100.0	63	2.7	71	3.0	1,023	43.2	1,099	46.4	113	4.8

자료: 고용노동부 「구직신청 자료」

주) 2023.1.1.~12.31. (1년 간) 구직신청 건수 산정(1명이 해당연도 내에 n건 구직 신청 시 n건으로 산정)

3-15. 근속연수별 고용보험 피보험자

2023년 여주시 청년(18~45세) 고용보험 피보험자는 32,858명으로 전체 피보험자의 49.0%이며, 근속연수는 「1~3년 미만」이 10,061명(30.6%)으로 가장 많음

- 2023년 여주시 청년 고용보험 피보험자는 32,858명으로 전체 피보험자의 49.0%이며, 근속연수는 「1~3년 미만」이 10,061명(30.6%)으로 가장 많음
 - 남자는 근속연수가 「1~3년 미만(30.4%)」, 여자는 「1년 미만(34.4%)」이 가장 많고, 3년 이상 고용보험 피보험자의 구성비는 남자 41.8%, 여자 34.6%임
 - 「18~24세」는 근속연수가 「1년 미만(62.8%)」이 가장 많고, 다른 연령대는 「1~3년 미만」이 가장 많음
- 여주시 전체 고용보험 피보험자는 67,104명이며, 근속연수는 「1년 미만」 18,909명(28.2%), 「1~3년 미만」 18,565명(27.7%) 순임

【그림3-18】 근속연수별 청년 고용보험 피보험자

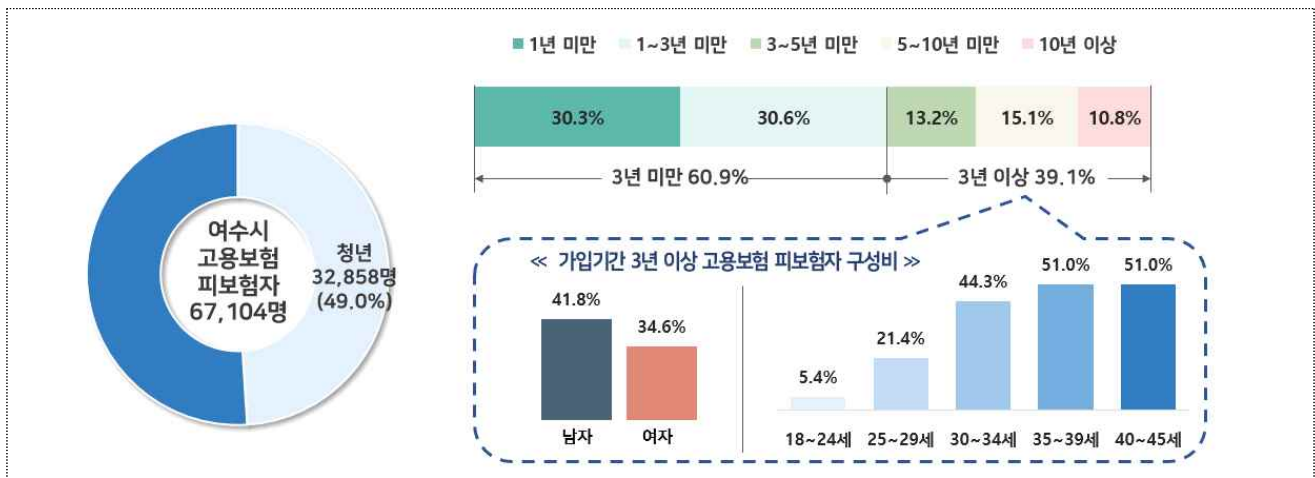

【표3-15】 근속연수별 고용보험 피보험자

(단위: 명, %)

단위: 명, %

구분	고용보험 피보험자		근속연수별 고용보험 피보험자									
			1년 미만		1~3년 미만		3~5년 미만		5~10년 미만		10년 이상	
	구성비	구성비	구성비	구성비	구성비	구성비	구성비	구성비				
여주시 전체	67,104	100.0	18,909	28.2	18,565	27.7	8,653	12.9	9,995	14.9	10,982	16.4
청년(18~45세)	32,858	100.0	9,950	30.3	10,061	30.6	4,332	13.2	4,957	15.1	3,558	10.8
남 자	20,492	100.0	5,701	27.8	6,228	30.4	2,776	13.5	3,241	15.8	2,546	12.4
여 자	12,366	100.0	4,249	34.4	3,833	31.0	1,556	12.6	1,716	13.9	1,012	8.2
18~24세	2,996	100.0	1,881	62.8	952	31.8	136	4.5	27	0.9	-	-
25~29세	7,040	100.0	2,746	39.0	2,789	39.6	979	13.9	492	7.0	34	0.5
30~34세	6,868	100.0	1,742	25.4	2,083	30.3	1,151	16.8	1,624	23.6	268	3.9
35~39세	6,401	100.0	1,391	21.7	1,747	27.3	871	13.6	1,215	19.0	1,177	18.4
40~45세	9,553	100.0	2,190	22.9	2,490	26.1	1,195	12.5	1,599	16.7	2,079	21.8

자료: 고용노동부 「고용보험 자료」

주) 2023. 12. 31. 여주시 소재 사업장 기준으로 고용보험 피보험자 자격을 취득 중인 피보험자 수를 산정하였으며, 여러 사업장에서 피보험자 자격이 중복된 경우에는 최근 사업장을 기준으로 집계

3-16. 종사산업별 고용보험 피보험자

2023년 여수시 청년(18~45세) 고용보험 피보험자가 종사하는 산업은 「광·제조업(34.5%)」, 「보건업 및 사회복지 서비스업(15.4%)」 순임

- 2023년 여수시 청년 고용보험 피보험자가 종사하는 산업은 「광·제조업」이 11,333명(34.5%)으로 가장 많고, 「보건업 및 사회복지 서비스업」 5,057명(15.4%), 「건설업」 2,894명(8.8%) 순임
- 남자 피보험자(20,492명)가 많이 종사하는 산업은 「광·제조업(47.6%)」, 「건설업(11.0%)」, 「운수 및 창고업(6.6%)」 순임
 - 여자 피보험자(12,366명)가 많이 종사하는 산업은 「보건업 및 사회복지 서비스업(35.4%)」, 「광·제조업(12.8%)」, 「숙박 및 음식점업(12.8%)」 순임

【그림3-19】 종사산업별 청년 고용보험 피보험자(상위 5개)



【표3-16】 종사산업별 청년 고용보험 피보험자(상위 5개)

(단위: 명, %)

구분	청년(18~45세)			남 자			여 자		
	종사산업	피보험자	구성비	종사산업	피보험자	구성비	종사산업	피보험자	구성비
순위	전체	32,858	100.0	전체	20,492	100.0	전체	12,366	100.0
1순위	광·제조업	11,333	34.5	광·제조업	9,754	47.6	보건업 및 사회복지 서비스업	4,381	35.4
2순위	보건업 및 사회복지 서비스업	5,057	15.4	건설업	2,255	11.0	광·제조업	1,579	12.8
3순위	건설업	2,894	8.8	운수 및 창고업	1,345	6.6	숙박 및 음식점업	1,099	8.9
4순위	도매 및 소매업	2,298	7.0	도매 및 소매업	1,232	6.0	도매 및 소매업	1,066	8.6
5순위	숙박 및 음식점업	1,952	5.9	사업시설 관리, 사업 지원 및 임대 서비스업	1,151	5.6	전문, 과학 및 기술 서비스업	640	5.2

자료: 고용노동부 「고용보험 자료」

주1) 2023. 12. 31. 여수시 소재 사업장 기준으로 고용보험 피보험 자격을 취득 중인 피보험자 수를 산정하였으며, 여러 사업장에서 피보험자격이 중복된 경우에는 최근 사업장을 기준으로 집계

주2) 제10차 한국표준산업분류(KSIC)

3-17. 고용보험 자격 취득자

2023년 여수시 청년(18~45세) 고용보험 자격 취득자는 17,667명이며, 이 중 「신규 취득」은 3,010명(17.0%), 「경력 취득」은 14,657명(83.0%)임

- 2023년 여수시 청년 고용보험 자격 취득자는 17,667명이며, 이 중 「신규취득」은 3,010명(17.0%), 「경력 취득」은 14,657명(83.0%)임
 - 고용보험 자격 취득자는 남자가 10,020명(56.7%), 여자는 7,647명(43.3%)으로 남자가 여자보다 13.4%p 더 높음
 - 「18~24세」는 다른 연령대에 비해 「신규취득(40.2%)」의 비중이 높으며, 연령대가 증가할수록 경력 취득 비중은 높아지고 신규 취득 비중은 낮아짐
- 2023년 여수시 전체 고용보험 자격 취득자는 34,870명이며, 이 중 「신규 취득」은 4,296명(12.3%), 「경력 취득」은 30,574명(87.7%)임

【그림3-20】 고용보험 청년 자격 취득자

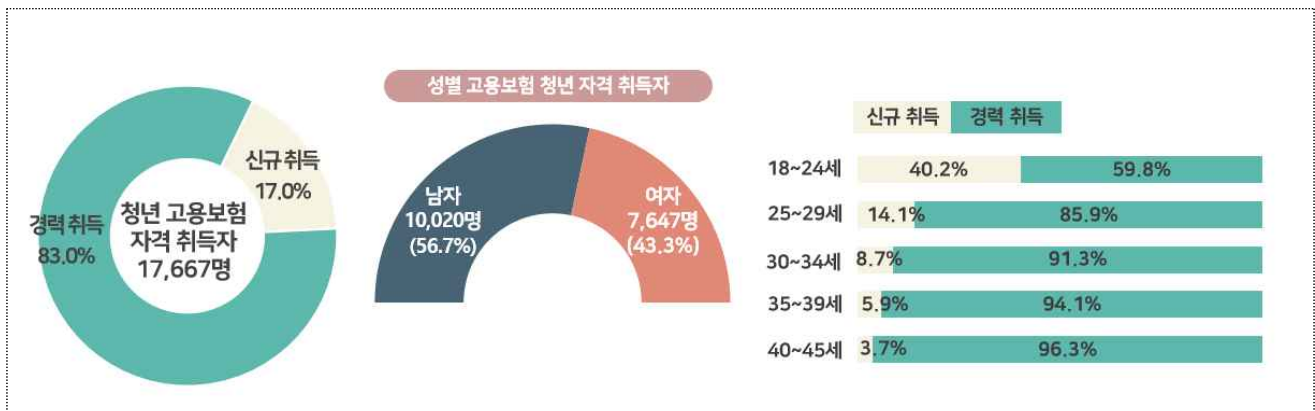

【표3-17】 고용보험 자격 취득자

(단위: 명, %)

구분	자격 취득자			신규 취득		경력 취득	
	인원	비율	구성비	인원	비율	인원	비율
여수시 전체	34,870	(100.0)	100.0	4,296	12.3	30,574	87.7
청년(18~45세)	17,667	(100.0)	100.0	3,010	17.0	14,657	83.0
남 자	10,020	(56.7)	100.0	1,836	18.3	8,184	81.7
여 자	7,647	(43.3)	100.0	1,174	15.4	6,473	84.6
18~24세	4,669	(26.4)	100.0	1,877	40.2	2,792	59.8
25~29세	4,466	(25.3)	100.0	629	14.1	3,837	85.9
30~34세	2,809	(15.9)	100.0	244	8.7	2,565	91.3
35~39세	2,187	(12.4)	100.0	129	5.9	2,058	94.1
40~45세	3,536	(20.0)	100.0	131	3.7	3,405	96.3

자료: 고용노동부 「고용보험자료」

주) 2023. 1. 1. ~ 12. 31. (1년 간) 여수시 소재 사업장 기준으로 자격 취득자를 산정

3-18. 고용보험 자격 상실자 및 자격 상실 사유

2023년 여수시 청년(18~45세) 고용보험 자격 상실자는 15,194명, 주요 자격 상실 사유는 「개인 사정(67.4%)」, 「계약 만료, 공사 종료(18.9%)」 순임

□ 2023년 여수시 청년 고용보험 자격 상실자는 15,194명이며, 자격 상실 사유는 「개인 사정」 10,240명(67.4%), 「계약 만료, 공사 종료」 2,872명(18.9%), 「해고, 명퇴 권고 사직(회사 사정)」 1,091명(7.2%) 순임

○ 연령대가 낮을수록 「개인 사정」으로 인한 자격 상실 비중이 높음

□ 2023년 여수시 전체 고용보험 자격 상실자는 31,941명이며, 자격 상실 사유는 「개인 사정」 17,970명(56.3%), 「계약 만료, 공사 종료」 8,950명(28.0%) 순임

【그림3-21】 청년 고용보험 자격 상실자 및 자격 상실 사유 구성비

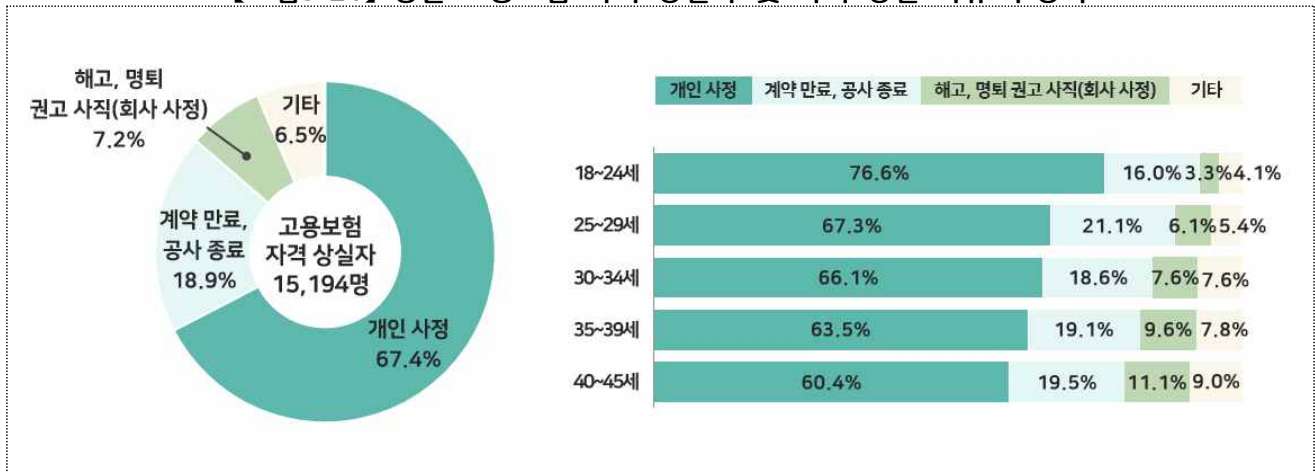

【표3-18】 고용보험 자격 상실자 및 자격 상실 사유

(단위: 명, %)

구분	고용보험 자격 상실자		개인사정		계약 만료, 공사 종료		해고, 명퇴 권고 사직 (회사 사정)		기타	
	인원	구성비 (%)	인원	구성비 (%)	인원	구성비 (%)	인원	구성비 (%)	인원	구성비 (%)
여수시 전체	31,941	100.0	17,970	56.3	8,950	28.0	2,595	8.1	2,426	7.6
청년(18~45세)	15,194	100.0	10,240	67.4	2,872	18.9	1,091	7.2	991	6.5
남 자	8,429	100.0	5,947	70.6	1,487	17.6	475	5.6	520	6.2
여 자	6,765	100.0	4,293	63.5	1,385	20.5	616	9.1	471	7.0
18~24세	3,580	100.0	2,743	76.6	573	16.0	117	3.3	147	4.1
25~29세	3,889	100.0	2,619	67.3	822	21.1	239	6.1	209	5.4
30~34세	2,635	100.0	1,743	66.1	491	18.6	201	7.6	200	7.6
35~39세	1,959	100.0	1,244	63.5	374	19.1	188	9.6	153	7.8
40~45세	3,131	100.0	1,891	60.4	612	19.5	346	11.1	282	9.0

자료: 고용노동부 「고용보험 자료」

주) 2023. 1. 1. ~ 12. 31.(1년 간) 여수시 소재 사업장 기준으로 자격 상실자의 자격 상실 사유 작성

3-19. 고용보험 실업급여 수급

2023년 여주시 청년(18~45세) 중 고용보험 실업급여 수급인원은 3,127명이며, 1인당 수급액은 5,835천 원임

- 2023년 여주시 청년 중 고용보험 실업급여 수급인원은 3,127명이며, 1인당 수급액은 5,835천 원임
 - 성별 수급인원은 남자가 1,367명(43.7%), 여자가 1,760명(56.3%)으로 여자가 남자보다 393명(12.6%p) 많음
 - 연령대별 수급인원은 「40~45세(917명)」, 「25~29세(720명)」, 「30~34세(590명)」 순이며, 1인당 수급액은 「30~34세」가 6,180천 원으로 가장 많음
- 여주시 전체 고용보험 실업급여 수급인원은 8,779명이며, 1인당 수급액은 6,292천 원으로 청년 1인당 수급액 5,835천 원보다 457천 원 많음

【그림3-22】 청년 고용보험 실업급여 수급인원 및 1인당 수급액



【표3-19】 고용보험 실업급여 수급

(단위: 명, %, 천 원)

구분	수급인원	비중	수급액	비중	1인당 수급액
여주시 전체	8,779	(100.0)	55,240,225	(100.0)	6,292
청년(18~45세)	3,127	(100.0)	18,245,142	(100.0)	5,835
남 자	1,367	(43.7)	6,966,910	(38.2)	5,096
여 자	1,760	(56.3)	11,278,233	(61.8)	6,408
18~24세	359	(11.5)	2,030,784	(11.1)	5,657
25~29세	720	(23.0)	4,424,130	(24.2)	6,145
30~34세	590	(18.9)	3,646,207	(20.0)	6,180
35~39세	541	(17.3)	3,338,044	(18.3)	6,170
40~45세	917	(29.3)	4,805,977	(26.3)	5,241

자료: 고용노동부 「고용보험 자료」

주1) (수급인원) 2023. 1. 1. ~ 12. 31.(1년 간) 여주시 거주 임금근로자 및 자영업, 예술인, 노무제공자 등을 포함하며, 동일인이 여러 번 수급 받은 경우 중복은 제외하고 1명으로 계산

주2) (수급액) 2023. 1. 1. ~ 12. 31.(1년 간) 여주시 거주 실업급여 수급 총액으로 산정

주3) (1인당 수급액) 수급액 총액 / 수급 인원

3-20. 연도별 실업자 훈련생 수

2023년 여수시 청년(18~45세) 실업자 훈련생은 1,190명으로, 여수시 전체 실업자 훈련생(1,735명)의 68.6%임

- 2023년 여수시 청년 실업자 훈련생은 1,190명으로 여수시 전체 실업자 훈련생(1,735명)의 68.6%이며, 2019년 대비 청년 실업자 훈련생은 833명 증가함
 - 전체 실업자 훈련생 중 연도별 청년 비율은 2019년부터 감소하는 추세임
 - 연령대별로 보면, 「20~29세(40.9%)」가 실업자 훈련생 수가 가장 많음
- 2023년 여수시 전체 실업자 훈련생은 1,735명으로 2019년 451명 대비 1,284명 증가함

【그림3-23】 청년 실업자 훈련생 수(2023년)

【그림3-24】 연도별 실업자 훈련생 수

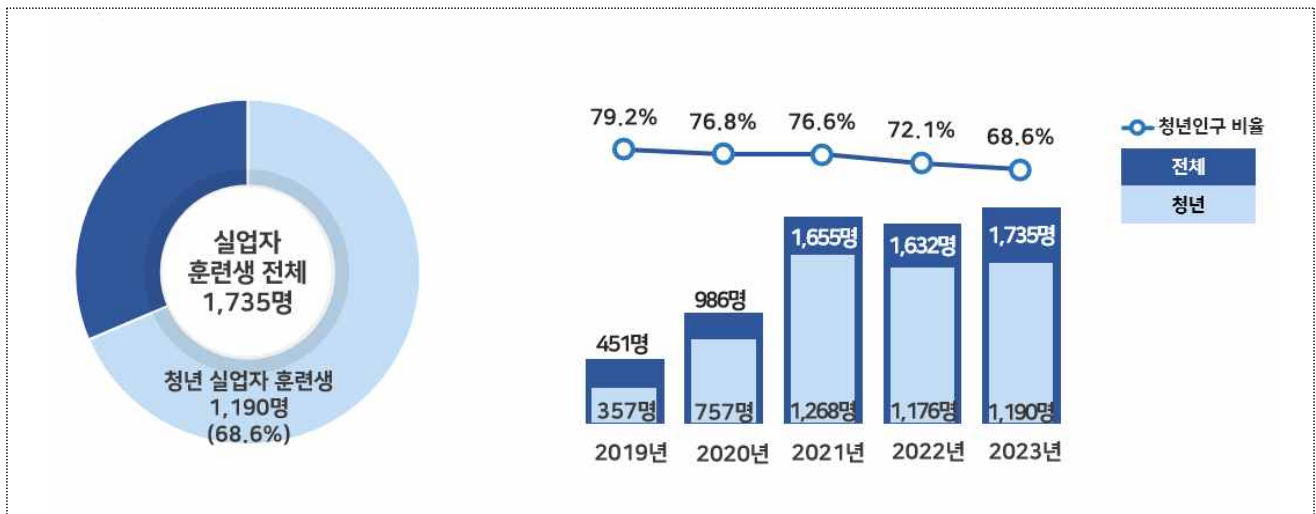

【표3-20】 연도별 실업자 훈련생 수

(단위: 명, %)

구분	실업자 훈련생 전체								청년층	
		19세 이하	20~29세	30~39세	40~49세	50~59세	60세 이상	65세 이상	18~45세	19~39세
2019년	451	49	230	81	42	35	14	*	357	321
(구성비)	(100.0)	(10.9)	(51.0)	(18.0)	(9.3)	(7.8)	(3.1)	*	(79.2)	(71.2)
2020년	986	32	463	182	153	105	51	13	757	658
(구성비)	(100.0)	(3.2)	(47.0)	(18.5)	(15.5)	(10.6)	(5.2)	(1.3)	(76.8)	(66.7)
2021년	1,655	35	772	289	256	196	107	21	1,268	1,080
(구성비)	(100.0)	(2.1)	(46.6)	(17.5)	(15.5)	(11.8)	(6.5)	(1.3)	(76.6)	(65.3)
2022년	1,632	39	793	213	241	212	134	32	1,176	1,015
(구성비)	(100.0)	(2.4)	(48.6)	(13.1)	(14.8)	(13.0)	(8.2)	(2.0)	(72.1)	(62.2)
2023년	1,735	43	710	283	297	235	167	49	1,190	1,011
(구성비)	(100.0)	(2.5)	(40.9)	(16.3)	(17.1)	(13.5)	(9.6)	(2.8)	(68.6)	(58.3)
‘19년 대비 증감	1,284	-6	480	202	255	200	153	47	833	690
	(284.7)	-(12.2)	(208.7)	(249.4)	(607.1)	(571.4)	(1,092.9)	(2,350.0)	(233.3)	(215.0)

자료: 고용노동부 「직업훈련(HRD-Net)」

주1) 각 해당연도 1.1.~12.31.(1년 간) 훈련 종료된 여수시 거주 실업자 훈련생을 산정

주2) (훈련과정 구분) 내일배움카드, 국가기관 전략산업 직종훈련 등

3-21. 일자리 충분도

일자리가 충분한지에 대한 여수시 청년(18~45세)의 인식은 「보통(53.1%)」, 「그렇지 않다(29.4%)」, 「그렇다(17.5%)」 순임

- 2023년 여수시 일자리가 충분한지에 대한 청년의 인식은 「보통(53.1%)」, 「그렇지 않다(29.4%)」, 「그렇다(17.5%)」 순임
 - 일자리가 충분하다고 인식하는 남자의 비율은 21.5%로 충분하지 않다고 인식하는 비율(21.4%)보다 높고, 여자는 충분하다고 인식하는 비율이 13.0%로 충분하지 않다고 인식하는 비율(38.6%)보다 25.6%p 낮음
 - 연령대별로 보면, 충분하지 않다고 인식하는 비율은 「35~39세(34.3%)」, 「30~34세(33.8%)」, 「40~45세(28.6%)」 순임
- 여수시 전체의 일자리에 대한 충분도는 「보통(53.4%)」, 「그렇지 않다(27.3%)」, 「그렇다(19.3%)」 순임

【그림3-25】 일자리 충분도

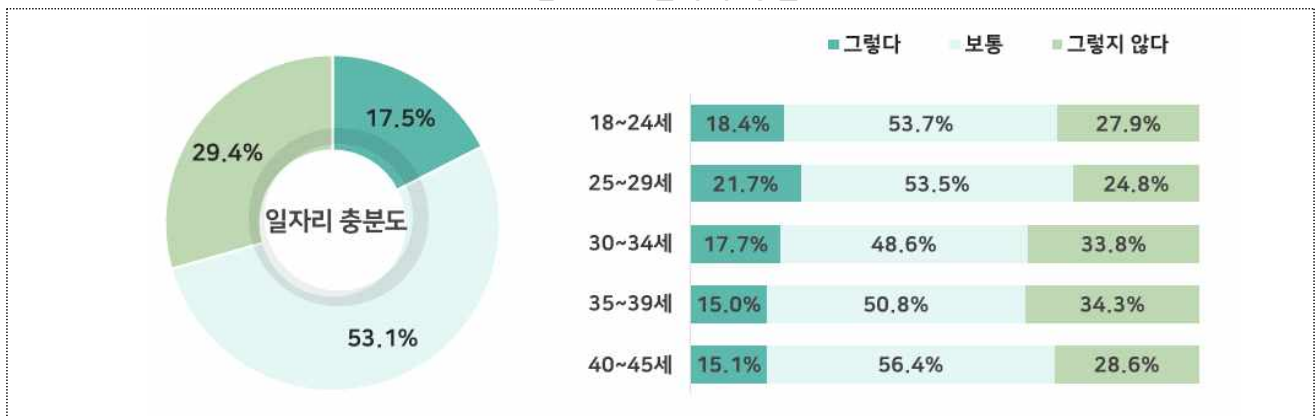

【표3-21】 일자리 충분도

(단위: %)

구분	전체	그렇지 않다	보통	그렇다
여수시 전체	100.0	27.3	53.4	19.3
청년(18~45세)	100.0	29.4	53.1	17.5
남 자	100.0	21.4	57.2	21.5
여 자	100.0	38.6	48.4	13.0
18~24세	100.0	27.9	53.7	18.4
25~29세	100.0	24.8	53.5	21.7
30~34세	100.0	33.8	48.6	17.7
35~39세	100.0	34.3	50.8	15.0
40~45세	100.0	28.6	56.4	15.1

자료: 여수시 「2023년 사회조사」

3-22. 일자리 만족도(하는 일)

여수시 청년(18~45세)의 일자리에 대한 만족도(하는 일)는 「보통(56.5%)」, 「만족함(28.4%)」, 「만족하지 않음(15.1%)」 순임

- 2023년 여수시 청년의 일자리에 대한 만족도(하는 일)는 「보통(56.5%)」, 「만족함(28.4%)」, 「만족하지 않음(15.1%)」 순임
 - 하는 일에 만족하는 남자의 구성비는 25.7%, 여자는 32.6%로 여자가 남자보다 6.9%p 높음
 - 연령대별로 보면 「25~29세」, 「40~45세」는 「만족함」의 구성비가 30% 이상으로 다른 연령대보다 높음
- 여수시 전체의 일자리에 대한 만족도(하는 일)는 「보통(58.0%)」, 「만족(28.6%)」, 「만족하지 않음(13.4%)」 순임

【그림3-26】 일자리 만족도(하는 일)

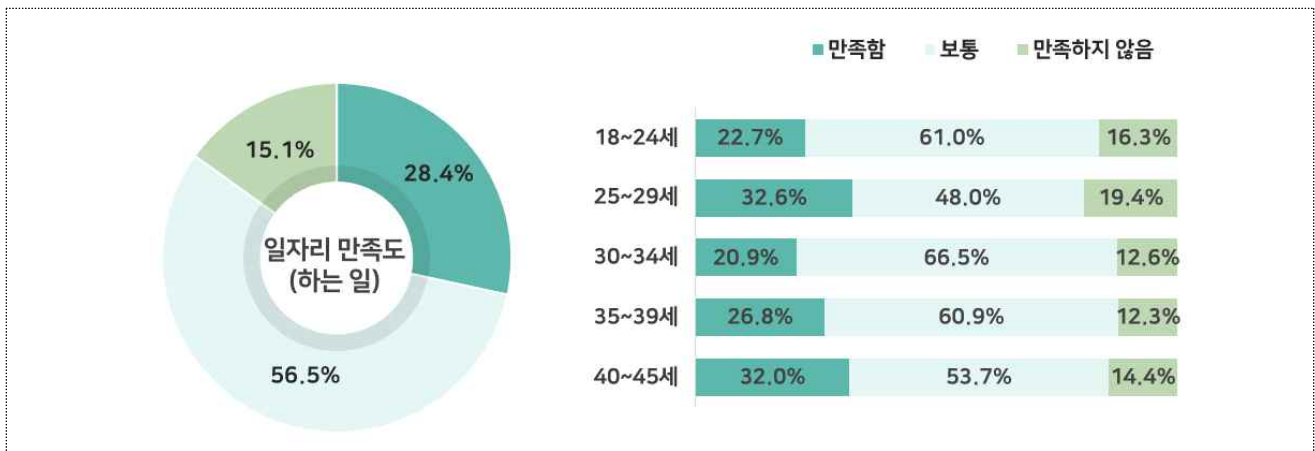

【표3-22】 일자리 만족도(하는 일)

(단위: %)

구분	전체	만족하지 않음	보통	만족함
여수시 전체	100.0	13.4	58.0	28.6
청년(18~45세)	100.0	15.1	56.5	28.4
남 자	100.0	15.0	59.4	25.7
여 자	100.0	15.2	52.2	32.6
18~24세	100.0	16.3	61.0	22.7
25~29세	100.0	19.4	48.0	32.6
30~34세	100.0	12.6	66.5	20.9
35~39세	100.0	12.3	60.9	26.8
40~45세	100.0	14.4	53.7	32.0

자료: 여수시 「2023년 사회조사」

3-23. 일자리 만족도(근무시간)

여수시 청년(18~45세)의 일자리에 대한 만족도(근무시간)는 「보통(56.6%)」, 「만족함(28.9%)」, 「만족하지 않음(14.5%)」 순임

- 2023년 여수시 청년의 일자리에 대한 만족도(근무시간)는 「보통(56.6%)」, 「만족함(28.9%)」, 「만족하지 않음(14.5%)」 순임
 - 근무시간에 「만족함」이라 응답한 남자는 27.5%, 여자는 31.1%로 여자가 남자보다 3.6%p 더 높음
 - 연령대별로는 「25~29세」에서 「만족함(34.5%)」의 비중이 가장 높고, 「만족하지 않음」의 비중은 「40~45세(18.1%)」, 「30~34세(16.0%)」, 「35~39세(14.3%)」 순임
- 여수시 전체의 일자리에 대한 만족도(근무시간)는 「보통(58.1%)」, 「만족함(28.2%)」, 「만족하지 않음(13.7%)」 순임

【그림3-27】 일자리 만족도(근무시간)

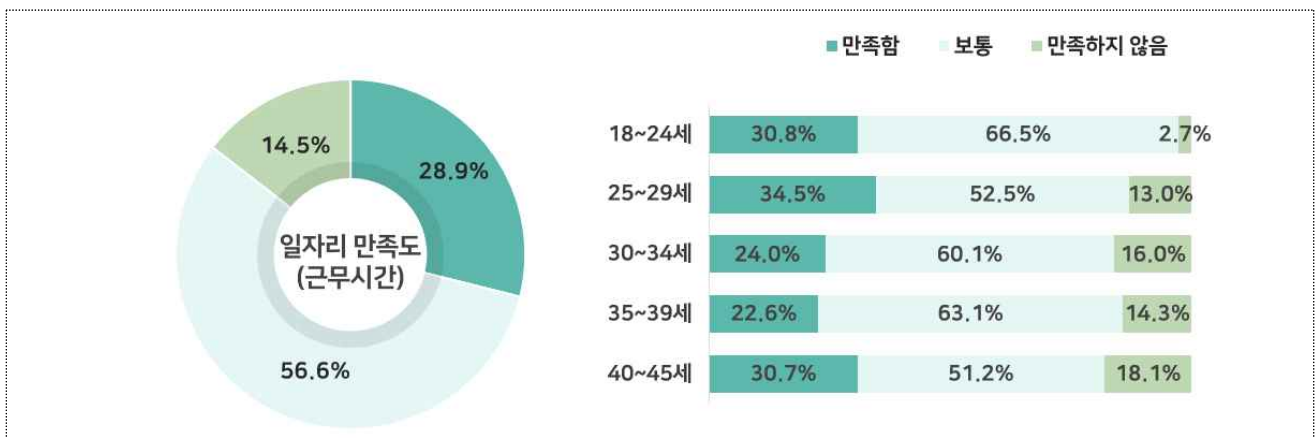

【표3-23】 일자리 만족도(근무시간)

(단위: %)

구분	전체	만족하지 않음	보통	만족함
여수시 전체	100.0	13.7	58.1	28.2
청년(18~45세)	100.0	14.5	56.6	28.9
남 자	100.0	16.3	56.3	27.5
여 자	100.0	11.8	57.2	31.1
18~24세	100.0	2.7	66.5	30.8
25~29세	100.0	13.0	52.5	34.5
30~34세	100.0	16.0	60.1	24.0
35~39세	100.0	14.3	63.1	22.6
40~45세	100.0	18.1	51.2	30.7

자료: 여수시 「2023년 사회조사」

3-24. 일자리 만족도(근무환경)

여수시 청년(18~45세)의 일자리에 대한 만족도(근무환경)는 「보통(56.8%)」, 「만족함(29.2%)」, 「만족하지 않음(14.1%)」 순임

- 2023년 여수시 청년의 일자리에 대한 만족도(근무환경)는 「보통(56.8%)」, 「만족함(29.2%)」, 「만족하지 않음(14.1%)」 순임
 - 근무환경에 「만족함」이라 응답한 남자의 구성비는 27.2%, 여자는 32.1%로 여자가 남자보다 4.9%p 더 높음
 - 연령대별로 보면 「만족함」의 비중은 「18~24세(47.2%)」, 「40~45세(32.5%)」, 「25~29세(27.0%)」 순임
- 여수시 전체의 일자리에 대한 만족도(근무환경)는 「보통(57.5%)」, 「만족함(28.2%)」, 「만족하지 않음(14.4%)」 순임

【그림3-28】 일자리 만족도(근무환경)

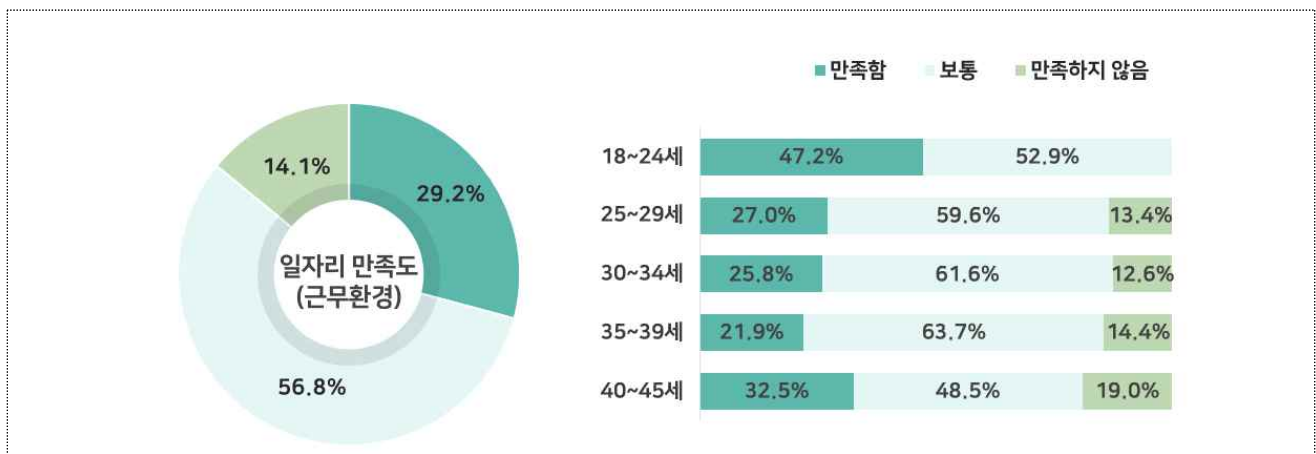

【표3-24】 일자리 만족도(근무환경)

(단위: %)

구분	전체	만족하지 않음	보통	만족함
여수시 전체	100.0	14.4	57.5	28.2
청년(18~45세)	100.0	14.1	56.8	29.2
남 자	100.0	18.8	54.0	27.2
여 자	100.0	6.9	61.0	32.1
18~24세	100.0	-	52.9	47.2
25~29세	100.0	13.4	59.6	27.0
30~34세	100.0	12.6	61.6	25.8
35~39세	100.0	14.4	63.7	21.9
40~45세	100.0	19.0	48.5	32.5

자료: 여수시 「2023년 사회조사」

3-25. 일자리 창출을 위해 필요한 정책

여수시 청년(18~45세)이 생각하는 일자리 창출을 위해 필요한 정책은 「시민 우선 채용」이 16.9%로 가장 많음

- 2023년 여수시 청년이 생각하는 일자리 창출을 위해 필요한 정책은 「시민 우선 채용」이 16.9%로 가장 많고, 「중·장년층 취·창업 지원(15.7%)», 「중소기업 근로자 임금·복지 혜택 지원(14.4%)」 순임
 - 연령대로 보면 「18~24세」는 「산학 연계 취·창업 프로그램 운영(27.1%)», 「25~29세», 「40~45세」는 「중·장년층 취·창업 지원», 「30~34세», 「35~39세」는 「시민 우선 채용」이 가장 필요하다고 생각함
- 여수시 전체 인구는 일자리 창출을 위해 「중·장년층 취·창업 지원(21.2%)», 「시민 우선 채용(16.1%)», 「중소기업 근로자 임금·복지 혜택 지원(13.4%)」 순으로 필요하다고 생각함

【그림3-29】 일자리 창출을 위해 필요한 정책(상위 7개)

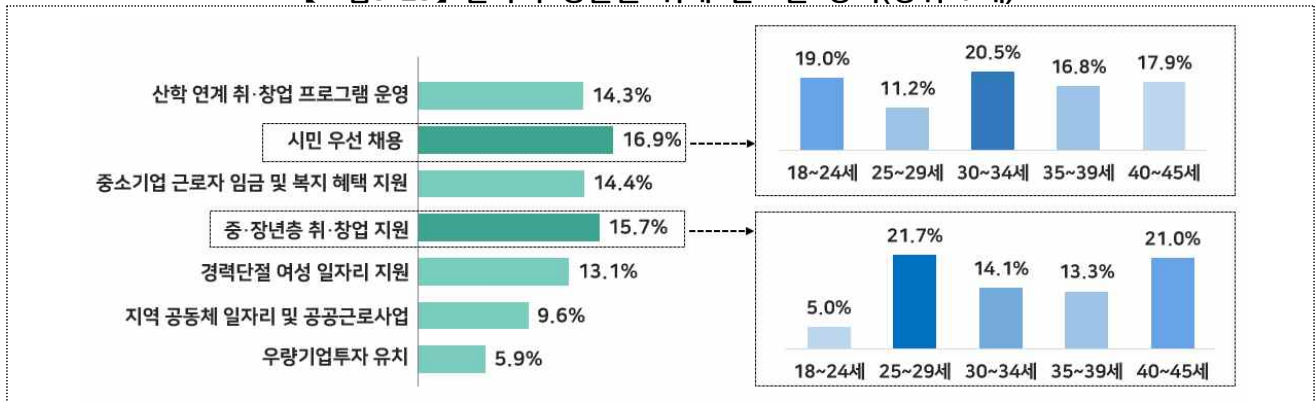

【표3-25】 일자리 창출을 위해 필요한 정책

(단위: %)

구분	전체	산학 연계 취·창업 프로그램 운영	중·장년층 취·창업 지원	시민 우선 채용	뉴미디어 일자리 창출	중소기업 근로자 임금·복 지 혜택 지원	경력단절 여성 재취업 지원	지역 공동체 일자리· 공공근 로 확대	사회적 경제 기업 육성	우량 기업 투자 유치	농수산업 육성	기타
여수시 전체	100.0	17.1	30.0	17.8	2.0	12.9	6.0	7.5	1.8	2.6	2.4	-
청년(18~45세)	100.0	22.2	21.8	19.8	2.5	14.3	8.5	4.5	2.1	3.7	0.5	-
남 자	100.0	23.0	24.2	20.3	2.4	13.4	3.5	5.5	3.5	3.9	0.3	-
여 자	100.0	21.4	19.1	19.3	2.7	15.3	14.4	3.3	0.5	3.5	0.7	-
18~24세	100.0	44.8	6.5	17.9	4.1	12.4	5.4	4.6	3.6	-	0.8	-
25~29세	100.0	19.9	29.9	12.4	1.6	15.9	9.7	3.2	-	7.4	-	-
30~34세	100.0	10.1	20.9	24.3	4.9	19.3	8.1	6.8	2.7	3.0	-	-
35~39세	100.0	21.8	17.6	23.5	2.5	11.1	14.3	3.6	2.8	2.8	-	-
40~45세	100.0	15.8	29.2	22.3	0.7	13.1	6.7	4.7	2.0	4.3	1.3	-

자료: 여수시 「2023년 사회조사」

2024년 여주시 청년통계

4 창업



- 4-1. 성별 등록사업체
- 4-2. 조직형태별 등록사업체
- 4-3. 사업자 등록 상태
- 4-4. 업종별 등록사업체
- 4-5. 업종별 신규 등록사업체
- 4-6. 업종별 폐업 등록사업체

4-1. 성별 등록사업체

여수시 청년(18~45세)의 등록사업체는 15,211개로 여수시 전체 등록사업체 62,688개의 24.3%임

- 2023년 여수시 청년 등록사업체는 15,211개로 여수시 전체 등록사업체 62,688개의 24.3%임
 - 등록사업체 중 대표자가 남자인 경우는 8,327개(54.7%), 여자인 경우는 6,884개(45.3%)로 대표자가 남자인 경우가 여자인 경우보다 1,443개 더 많음
 - 지역별 등록사업체는 「동부」 12,713개, 「읍면부」 2,498개로 「동부」가 「읍면부」보다 10,215개 더 많음
 - 연령대별 등록사업체는 「40~45세」 7,040개(46.3%), 「35~39세」 3,344개(22.0%), 「30~34세」 2,703개(17.8%) 순으로 연령대가 높아질수록 등록사업체가 많음
- 여수시 전체 등록사업체는 62,688개이며, 대표자가 남자인 경우는 36,626개(58.4%), 여자인 경우는 26,062개(41.6%)로 남자가 여자보다 10,564개 더 많음

【그림4-1】 성별·연령대별 청년 등록사업체

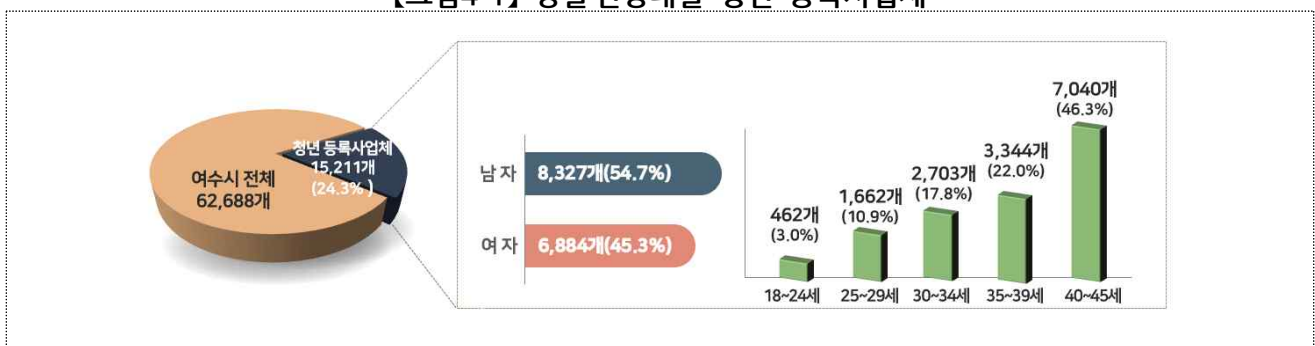

【표4-1】 성별 등록사업체

(단위: 개, %)

(단위: 개, %)

구분	등록사업체 수		남 자		여 자		
			구성비	구성비	구성비	구성비	
여수시 전체	62,688	(100.0)	100.0	36,626	58.4	26,062	41.6
청년(18~45세)	15,211	(100.0)	100.0	8,327	54.7	6,884	45.3
동 부	12,713	(83.6)	100.0	6,829	53.7	5,884	46.3
읍면부	2,498	(16.4)	100.0	1,498	60.0	1,000	40.0
18~24세	462	(3.0)	100.0	226	48.9	236	51.1
25~29세	1,662	(10.9)	100.0	845	50.8	817	49.2
30~34세	2,703	(17.8)	100.0	1,462	54.1	1,241	45.9
35~39세	3,344	(22.0)	100.0	1,823	54.5	1,521	45.5
40~45세	7,040	(46.3)	100.0	3,971	56.4	3,069	43.6

자료: 통계청 「2023년 4/4분기 기업통계등록부」

주1) 2023.12.31. 사업자등록 기준(1명의 개인이 n개의 사업자 등록 시 n개의 사업체로 처리)

주2) 등록일자를 기준으로 대표자 정보 및 주산업분류, 행정구역분류가 불명확한 사업체, 조직형태가 국가·지방자치단체인 사업체는 제외

4-2. 조직형태별 등록사업체

여수시 청년(18~45세)의 등록사업체 조직형태는 「개인사업체」가 13,780개(90.6%)로 가장 많음

- 2023년 여수시 청년의 등록사업체 조직형태는 「개인사업체」 13,780개(90.6%), 「회사법인」 1,092개(7.2%) 순임
 - 「개인사업체」의 대표자가 남자인 경우는 87.5%, 여자인 경우는 94.3%로 여자가 남자보다 6.8%p 더 높음
- 여수시 전체 등록사업체의 조직형태는 「개인사업체」 51,890개(82.8%), 「회사법인」 5,394개(8.6%) 순임

【그림4-2】 조직형태별 등록사업체 구성비

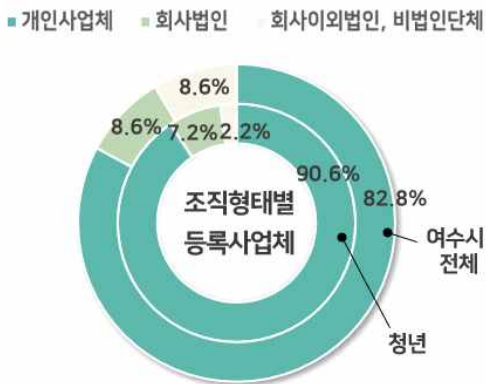

【그림4-3】 성별·권역별 조직형태별 청년 등록사업체 구성비



【표4-2】 조직형태별 등록사업체

(단위: 개, %)

구분	등록사업체 수		개인사업체		회사법인		회사이외법인		비법인단체	
		구성비		구성비		구성비		구성비		구성비
여수시 전체	62,688	100.0	51,890	82.8	5,394	8.6	2,537	4.0	2,867	4.6
청년(18~45세)	15,211	100.0	13,780	90.6	1,092	7.2	171	1.1	168	1.1
남 자	8,327	100.0	7,288	87.5	826	9.9	123	1.5	90	1.1
여 자	6,884	100.0	6,492	94.3	266	3.9	48	0.7	78	1.1
동 부	12,713	100.0	11,548	90.8	888	7.0	136	1.1	141	1.1
읍면부	2,498	100.0	2,232	89.4	204	8.2	35	1.4	27	1.1
18~24세	462	100.0	432	93.5	25	5.4	*	*	*	*
25~29세	1,662	100.0	1,573	94.6	77	4.6	*	*	*	*
30~34세	2,703	100.0	2,512	93.0	156	5.8	14	0.5	21	0.7
35~39세	3,344	100.0	3,030	90.6	229	6.8	42	1.3	43	1.3
40~45세	7,040	100.0	6,233	88.5	605	8.6	109	1.5	93	1.3

자료: 통계청 「2023년 4/4분기 기업통계등록부」

주1) 2023.12.31. 사업자등록 기준(1명의 개인이 n개의 사업자 등록 시, n개의 사업체 처리)

주2) 등록일자를 기준으로 대표자 정보 및 주산업분류, 행정구역분류가 불명확한 사업체, 조직형태 국가·지방자치단체 제외

4-3. 사업자 등록 상태

여수시 청년(18~45세) 등록사업체 중 2023년에 「유지」 중인 사업체는 13,365개(87.9%), 「폐업」한 사업체는 1,846개(12.1%)임

- 2023년 여수시 청년 등록사업체 중 「유지」 사업체는 13,365개(87.9%), 「폐업」 사업체는 1,846개(12.1%)임
 - 「유지」 사업체 중 2023년에 「신규」로 등록한 사업체는 2,392개이며, 「폐업」 사업체 중 2023년에 「신규」로 등록한 사업체는 301개임
 - 대표자 연령대가 높을수록 「유지」 사업체 구성비가 높음
- 여수시 전체 등록사업체 중 「유지」 사업체는 57,776개(92.2%), 「폐업」 사업체는 4,912개(7.8%)임

【그림4-4】 청년 사업자 등록 상태

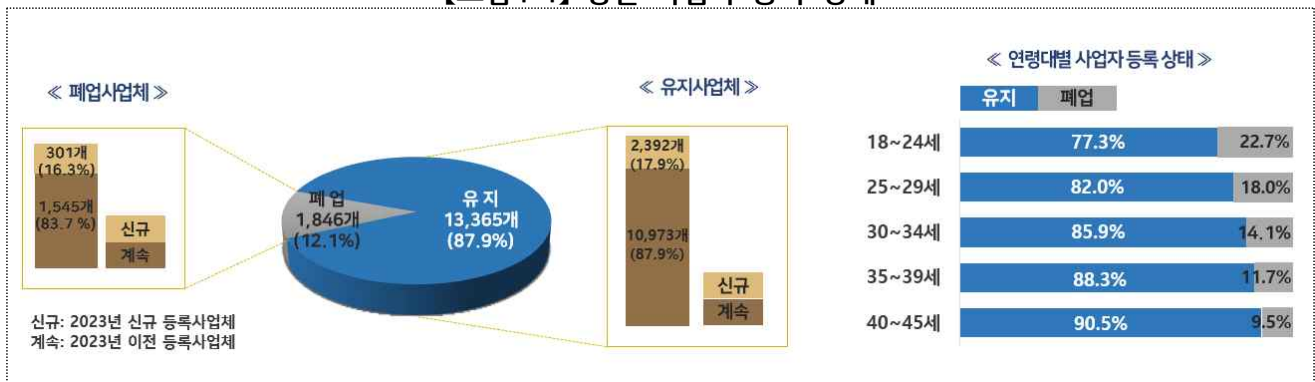

【표4-3】 사업자 등록 상태

(단위: 개, %)

구분	등록사업체 수		유지				폐업			
	구성비		구성비	계속	신규		구성비	계속	신규	
여수시 전체	62,688	100.0	57,776	92.2	52,571	5,202	4,912	7.8	4,349	563
청년(18~45세)	15,211	100.0	13,365	87.9	10,973	2,392	1,846	12.1	1,545	301
남 자	8,327	100.0	7,427	89.2	6,168	1,259	900	10.8	744	156
여 자	6,884	100.0	5,938	86.3	4,805	1,133	946	13.7	801	145
동 부	12,713	100.0	11,103	87.3	9,083	2,020	1,610	12.7	1,345	265
읍면부	2,498	100.0	2,262	90.6	1,890	372	236	9.4	200	36
18~24세	462	100.0	357	77.3	175	182	105	22.7	67	38
25~29세	1,662	100.0	1,363	82.0	937	426	299	18.0	240	59
30~34세	2,703	100.0	2,323	85.9	1,825	498	380	14.1	307	73
35~39세	3,344	100.0	2,953	88.3	2,440	513	391	11.7	338	53
40~45세	7,040	100.0	6,369	90.5	5,596	773	671	9.5	593	78

자료: 통계청 「2023년 4/4분기 기업통계등록부」

주1) 2023.12.31. 사업자등록 기준(1명의 개인이 n개의 사업자 등록 시, n개의 사업체 처리)

주2) 등록일자를 기준으로 대표자 정보 및 주산업분류, 행정구역분류가 불명확한 사업체, 조직형태 국가-지방자치단체 제외

주3) (유지_계속) 등록일자가 2023년 이전이면서 유지되는 사업체 (유지_신규) 등록일자가 2023년에 신규이면서 유지되는 사업체

주4) (폐업_계속) 등록일자가 2023년 이전이면서 폐업된 사업체 (폐업_신규) 등록일자가 2023년에 신규이면서 폐업된 사업체

4-4. 업종별 등록사업체

여수시 청년(18~45세) 등록사업체의 주요 업종은 「도매 및 소매업」 3,963개 (26.1%), 「숙박 및 음식점업」 2,858개(18.8%) 순임

- 2023년 여수시 청년 등록사업체 중 주요 업종은 「도매 및 소매업」이 3,963개 (26.1%)로 가장 많고, 「숙박 및 음식점업」 2,858개(18.8%), 「부동산업」 2,584개 (17.0%) 순임
 - 대표자가 35세 미만인 등록사업체는 「도매 및 소매업」, 「숙박 및 음식점업」 순이고 35세 이상의 경우는 「도매 및 소매업」, 「부동산업」 순임
- 여수시 전체 등록사업체 중에서 「부동산업」이 13,671개(21.8%)로 가장 많음

【그림4-5】 업종별 청년 등록사업체

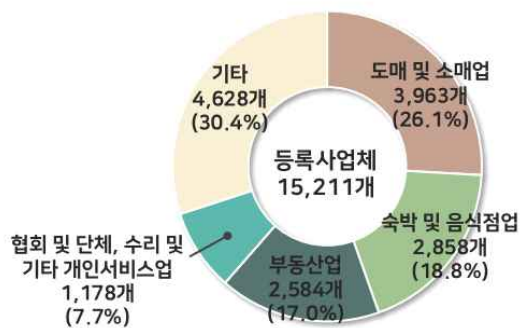

【그림4-6】 연령대별 업종별 청년 등록사업체 구성비



【표4-4】 업종별 등록사업체

(단위: 개, %)

구분	등록사업체 수		도매 및 소매업		숙박 및 음식점업		부동산업		협회 및 단체, 수리 및 기타 개인서비스업		기타	
	개수	구성비	개수	구성비	개수	구성비	개수	구성비	개수	구성비	개수	구성비
여수시 전체	62,688	100.0	11,971	19.1	8,718	13.9	13,671	21.8	6,198	9.9	22,130	35.3
청년(18~45세)	15,211	100.0	3,963	26.1	2,858	18.8	2,584	17.0	1,178	7.7	4,628	30.4
남 자	8,327	100.0	1,957	23.5	1,460	17.5	1,397	16.8	460	5.5	3,053	36.7
여 자	6,884	100.0	2,006	29.1	1,398	20.3	1,187	17.2	718	10.4	1,575	22.9
동 부	12,713	100.0	3,371	26.5	2,387	18.8	2,191	17.2	1,070	8.4	3,694	29.1
읍면부	2,498	100.0	592	23.7	471	18.9	393	15.7	108	4.3	934	37.4
18~24세	462	100.0	180	39.0	115	24.9	17	3.7	36	7.8	114	24.7
25~29세	1,662	100.0	535	32.2	434	26.1	159	9.6	135	8.1	399	24.0
30~34세	2,703	100.0	825	30.5	616	22.8	343	12.7	208	7.7	711	26.3
35~39세	3,344	100.0	855	25.6	588	17.6	603	18.0	245	7.3	1,053	31.5
40~45세	7,040	100.0	1,568	22.3	1,105	15.7	1,462	20.8	554	7.9	2,351	33.4

자료: 통계청 「2023년 4/4분기 기업통계등록부」

주1) 2023.12.31. 사업자등록 기준(1명의 개인이 n개의 사업자 등록 시, n개의 사업체 처리)

주2) 등록일자를 기준으로 대표자 정보 및 주산업분류, 행정구역분류가 불명확한 사업체, 조직형태 국가·지방자치단체 제외

주3) 2017년 제10차 한국표준산업분류 기준

주4) 여수시 청년 기준으로 상위 4개 업종을 선정하고, 상위 4개 업종을 제외한 그 외 업종은 「기타」로 분류함

4-5. 업종별 신규 등록사업체

여수시 청년(18~45세)의 2023년 신규 등록사업체는 2,693개로 전체 신규 등록사업체 5,768개의 46.7%임

- 2023년 여수시 청년의 신규 등록사업체는 2,693개로 전체 신규 등록사업체 (5,768개)의 46.7%임
 - 「도매 및 소매업」이 869개(32.3%)로 가장 많고, 다음으로 「숙박 및 음식점업」 694개(25.8%), 「협회 및 단체, 수리 및 기타 개인서비스업」 204개(7.6%) 순임
 - 연령대가 높아질수록 「도매 및 소매업」의 비중은 대체로 감소하고 「부동산업」의 비중은 증가함
- 여수시 전체 신규 등록사업체는 5,768개이며, 업종별로는 「도매 및 소매업」이 1,536개(26.6%)로 가장 많음

【그림4-7】 업종별 청년 신규 등록사업체 구성비

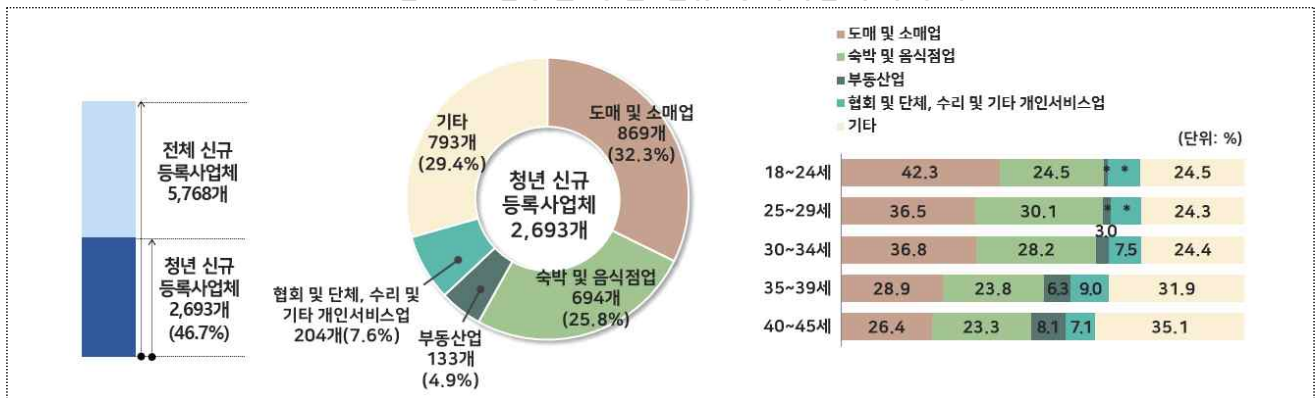

【표4-5】 업종별 신규 등록사업체

(단위: 개, %)

구분	신규 등록사업체 수		도매 및 소매업		숙박 및 음식점업		부동산업		협회 및 단체, 수리 및 기타 개인서비스업		기타	
		구성비		구성비		구성비		구성비		구성비		구성비
여수시 전체	5,768	100.0	1,536	26.6	1,365	23.7	521	9.0	521	9.0	1,825	31.6
청년(18~45세)	2,693	100	869	32.3	694	25.8	133	4.9	204	7.6	793	29.4
남 자	1,415	100	402	28.4	360	25.4	87	6.1	78	5.5	488	34.5
여 자	1,278	100	467	36.5	334	26.1	46	3.6	126	9.9	305	23.9
18~24세	220	100	93	42.3	54	24.5	*	*	*	*	54	24.5
25~29세	485	100	177	36.5	146	30.1	*	*	*	*	118	24.3
30~34세	570	100	210	36.8	161	28.2	17	3.0	43	7.5	139	24.4
35~39세	567	100	164	28.9	135	23.8	36	6.3	51	9.0	181	31.9
40~45세	851	100	225	26.4	198	23.3	69	8.1	60	7.1	299	35.1

자료: 통계청 「2023년 4/4분기 기업통계등록부」

주1) 2023.12.31. 사업자등록 기준(1명의 개인이 n개의 사업자 등록 시, n개의 사업체 처리)

주2) 등록일자를 기준으로 대표자 정보 및 주산업분류, 행정구역분류가 불명확한 사업체, 조직형태 국가-지방자치단체 제외

주3) (신규) 등록일자를 기준으로 2023년에 등록된 사업체

주4) 2017년 제10차 한국표준산업분류 기준

4-6. 업종별 폐업 등록사업체

여수시 청년(18~45세)이 2023년 중 폐업 등록한 사업체의 주요 업종은 「도매 및 소매업」 670개(36.3%), 「숙박 및 음식점업」 514개(27.8%) 순임

- 2023년 여수시 청년이 폐업 등록한 사업체는 1,846개로 전체 폐업 등록사업체(4,912개)의 37.6%임
 - 폐업 업종은 「도매 및 소매업」이 670개(36.3%)로 가장 많고, 「숙박 및 음식점업」 514개(27.8%), 「부동산업」 130개(7.0%) 순임
 - 폐업 등록한 사업체 중 「도매 및 소매업」의 비중은 여자(39.6%)가 남자(32.8%)보다 더 높음
 - 연령대별로는 「18~24세」가 「도매 및 소매업」 사업체의 비중이 43.8%로 가장 높음
- 여수시 전체 폐업 등록사업체는 「도매 및 소매업」이 1,475개(30.0%)로 가장 많음

【그림4-8】 업종별 청년 폐업 등록사업체 구성비

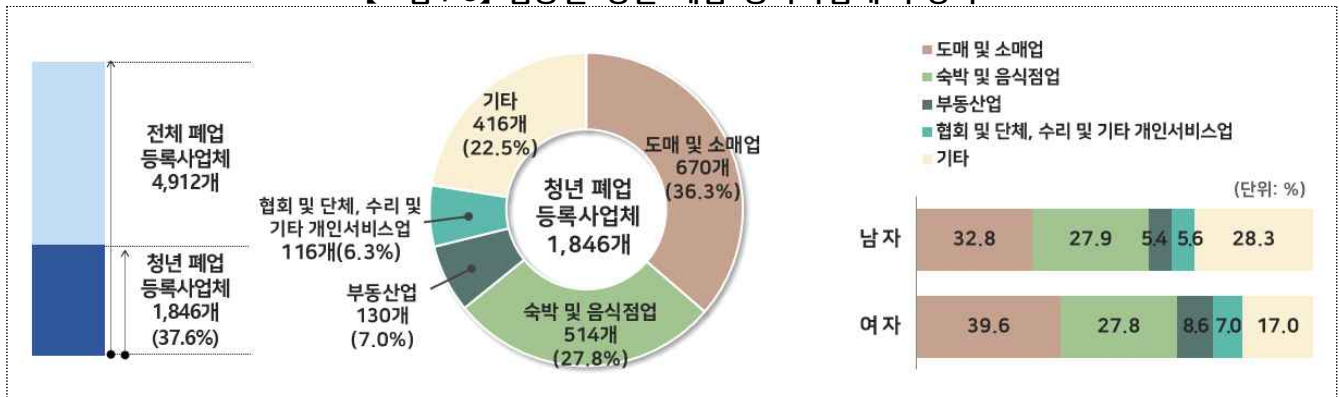

【표4-6】 업종별 폐업 등록사업체

(단위: 개, %)

구분	폐업 등록사업체 수		도매 및 소매업		숙박 및 음식점업		부동산업		협회 및 단체, 수리 및 기타 개인서비스업		기타	
		구성비		구성비		구성비		구성비		구성비		구성비
여수시 전체	4,912	100.0	1,475	30.0	1,231	25.1	485	9.9	277	5.6	1,444	29.4
청년(18~45세)	1,846	100.0	670	36.3	514	27.8	130	7.0	116	6.3	416	22.5
남 자	900	100.0	295	32.8	251	27.9	49	5.4	50	5.6	255	28.3
여 자	946	100.0	375	39.6	263	27.8	81	8.6	66	7.0	161	17.0
18~24세	105	100.0	46	43.8	33	31.4	-	-	3	2.9	23	21.9
25~29세	299	100.0	116	38.8	102	34.1	16	5.4	11	3.7	54	18.1
30~34세	380	100.0	146	38.4	104	27.4	25	6.6	21	5.5	84	22.1
35~39세	391	100.0	155	39.6	98	25.1	30	7.7	30	7.7	78	19.9
40~45세	671	100.0	207	30.8	177	26.4	59	8.8	51	7.6	177	26.4

자료: 통계청 「2023년 4/4분기 기업통계등록부」

주1) 2023.12.31. 사업자등록 기준(1명의 개인이 n개의 사업자 등록 시, n개의 사업체 처리)

주3) (폐업) 폐업일자를 기준으로 2023년에 폐업된 사업체

주4) 2017년 제10차 한국표준산업분류 기준

2024년 여수시 청년통계

5 복지



- 5-1. 기초생활보장 수급인구
- 5-2. 장애인 등록인구
- 5-3. 장애유형별 장애인 등록인구
- 5-4. 차상위계층 수급인구
- 5-5. 한부모가족 수급인구
- 5-6. 공적연금 가입인구
- 5-7. 가입자격별 국민연금 가입인구
- 5-8. 가입기간별 국민연금 가입인구
- 5-9. 가입기간별 공무원연금 가입인구
- 5-10. 가입기간별 사학연금 가입인구
- 5-11. 삶에 대한 만족감(자신의 삶)
- 5-12. 청년지원정책
- 5-13. 문화여가시설 만족도
- 5-14. 주거환경 만족도(주택)
- 5-15. 주거환경 만족도(기반시설)
- 5-16. 주거환경 만족도(주차장 이용)
- 5-17. 향후 여수시 정주 의사
- 5-18. 다문화 가정의 사회통합 정책

5-1. 기초생활보장 수급인구

여주시 청년(18~45세) 기초생활보장 수급인구는 1,999명으로 청년 인구의 2.3%임

- 2023년 여주시 청년 기초생활보장 수급인구는 1,999명으로 청년인구(85,759명)의 2.3%이며, 이 중 「일반수급자」는 1,909명(95.5%), 「시설수급자」는 90명(4.5%)임
 - 성별 수급인구는 남자가 812명으로 수급인구 비율은 1.7%이며, 여자는 1,187명으로 3.1%임
 - 연령대별 수급인구는 「40~45세(664명)」가 가장 많고 다음으로 「18~24세(613명)」순이며, 수급인구 비율은 「18~24세(3.2%)」가 가장 높음
- 여주시 전체 기초생활보장 수급인구는 13,513명으로 전체 인구의 5.0%임

【그림5-1】 기초생활보장 청년 수급인구

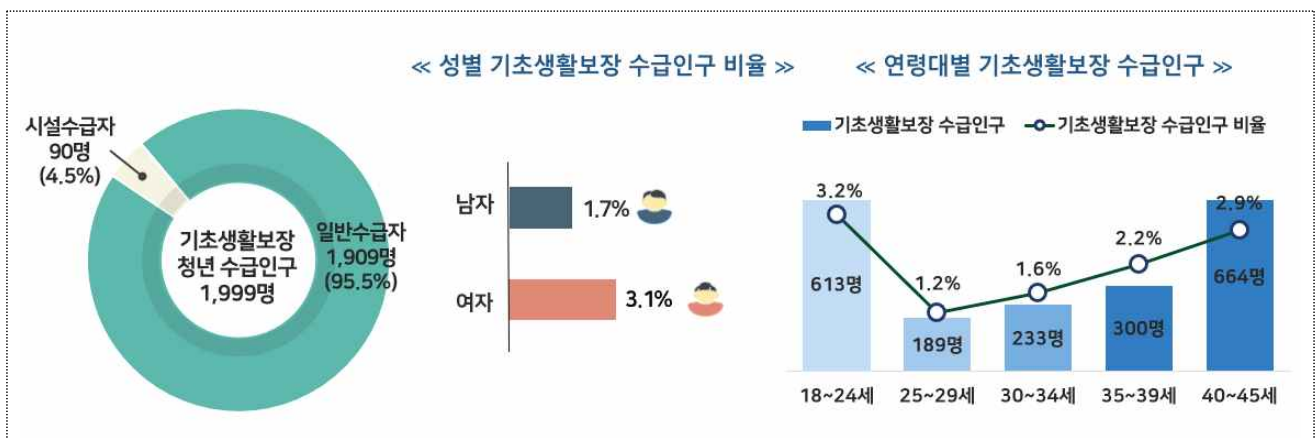

【표5-1】 기초생활보장 수급인구

(단위: 명, %)

구분	주민등록인구	기초생활보장 수급인구			일반수급자			시설수급자			기초생활보장 수급인구 비율
		수급인구	구성비		수급인구	구성비		수급인구	구성비		
여주시 전체	271,696	13,513	100.0		13,074	96.8		439	3.2		5.0
청년(18~45세)	85,759	1,999	100.0		1,909	95.5		90	4.5		2.3
남 자	46,870	812	100.0		763	94.0		49	6.0		1.7
여 자	38,889	1,187	100.0		1,146	96.5		41	3.5		3.1
18~24세	19,216	613	100.0		595	97.1		18	2.9		3.2
25~29세	15,644	189	100.0		182	96.3		7	3.7		1.2
30~34세	14,226	233	100.0		220	94.4		13	5.6		1.6
35~39세	13,902	300	100.0		281	93.7		19	6.3		2.2
40~45세	22,771	664	100.0		631	95.0		33	5.0		2.9

자료: 행정안전부 「주민등록인구현황」, 여주시 「기초생활보장 수급자료」

주1) 2023. 12. 31. 기준 기초생활보장 수급인구 산정(외국인 제외)

주2) 수급인구비율 = 기초생활보장수급인구 / 주민등록인구 * 100(%)

5-2. 장애인 등록인구

여수시 청년(18~45세) 장애인 등록인구는 1,825명으로 전체 청년인구의 2.1%임

- 2023년 여수시 청년 장애인 등록인구는 1,825명으로 청년인구의 2.1%임
 - 성별로는 남자 1,201명(65.8%), 여자 624명(34.2%)으로 남자가 여자보다 577명 많음
 - 연령대로 보면 「40~45세」 637명(34.9%), 「35~39세」 308명(16.9%), 「25~29세」 298명(16.3%) 순이고, 장애인 등록인구 비율은 「40~45세(2.8%)」가 가장 높음
 - 지역별 장애인 등록인구는 「동부」 1,418명(77.7%), 「읍면부」 407명(22.3%)으로 「동부」가 「읍면부」보다 1011명(55.4%p) 많고, 장애인 등록인구 비율은 「읍면부(3.1%)」가 「동부(1.9%)」보다 1.2%p 높음
- 여수시 전체 장애인 등록인구는 17,505명이고 장애인등록인구 비율은 6.4%로 청년(2.1%)의 비율보다 4.3%p 높음

【그림5-2】 청년 장애인 등록인구

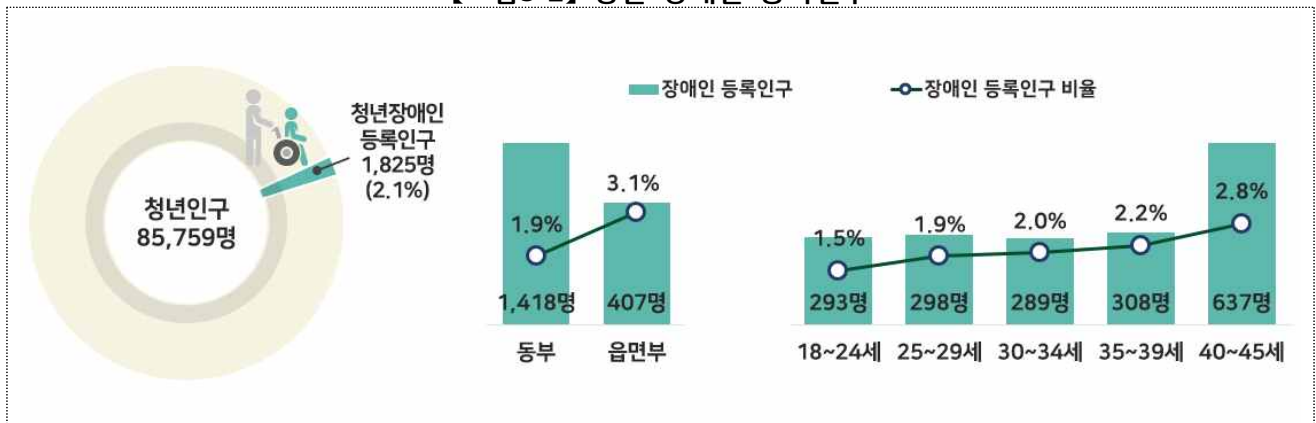

【표5-2】 장애인 등록인구

구분	주민등록 인구	장애인등록인구			남 자		여 자		장애인 등록인구 비율
			구성비		구성비		구성비		
여수시 전체	271,696	17,505	(100.0)	100.0	9,676	55.3	7,829	44.7	6.4
청년(18~45세)	85,759	1,825	(100.0)	100.0	1,201	65.8	624	34.2	2.1
동 부	72,767	1,418	(77.7)	100.0	946	66.7	472	33.3	1.9
읍면부	12,992	407	(22.3)	100.0	255	62.7	152	37.3	3.1
18~24세	19,216	293	(16.1)	100.0	181	61.8	112	38.2	1.5
25~29세	15,644	298	(16.3)	100.0	193	64.8	105	35.2	1.9
30~34세	14,226	289	(15.8)	100.0	191	66.1	98	33.9	2.0
35~39세	13,902	308	(16.9)	100.0	207	67.2	101	32.8	2.2
40~45세	22,771	637	(34.9)	100.0	429	67.3	208	32.7	2.8

자료: 행정안전부 「주민등록인구현황」, 여수시 「장애인 등록 자료」

주1) 2023. 12. 31. 기준 장애인 등록인구 산정

주2) 장애인등록인구 비율 = 장애인등록인구 / 주민등록인구 * 100(%)

5-3. 장애유형별 장애인 등록인구

2023년 여수시 청년(18~45세) 중 장애유형은 등록 장애인은 「지적장애(발달)」 773명(42.4%), 「지체장애(외부)」 385명(21.1%) 순임

- 2023년 여수시 장애유형별 청년 장애인 등록인구는 「지적장애(발달)」 773명(42.4%), 「지체장애(외부)」 385명(21.1%), 「뇌병변(외부)」 157명(8.6%) 순임
 - 청년의 장애유형(중분류)은 「발달장애」 838명(45.9%), 「외부 신체 기능장애」 796명(43.6%), 「내부 기관장애」 109명(6.0%) 순임
- 여수시 전체 장애유형(중분류)은 「외부 신체 기능장애」 14,365명(82.1%), 「발달장애」 1,714명(9.8%), 「내부 기관장애」 933명(5.3%) 순임

【그림5-3】 장애유형별(소분류) 장애인 등록인구(5순위) 【그림5-4】 장애유형별(중분류) 장애인 등록인구

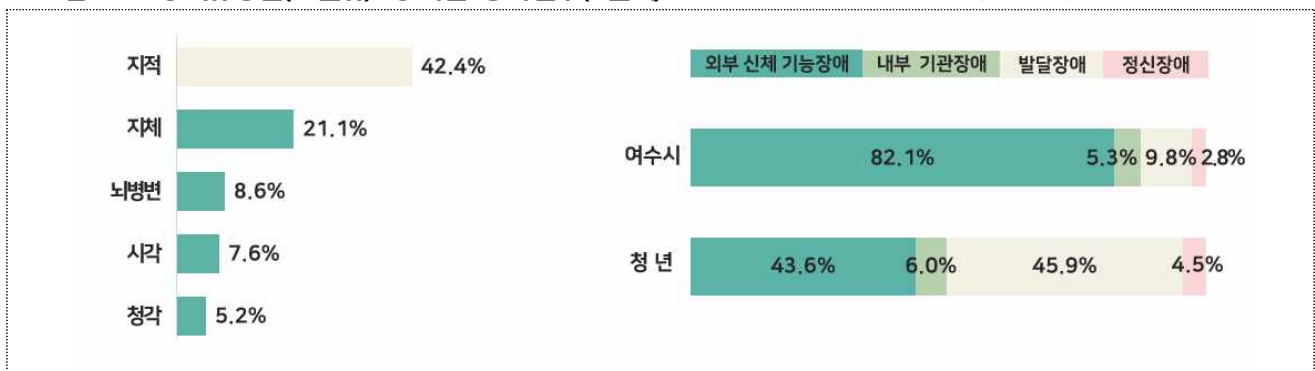

【표5-3】 장애유형별(소분류) 장애인 등록인구(5순위)

(단위: 명, %)

구분	여수시 전체	장애유형	구성비	청년인구	장애유형	구성비
순위	17,505	전체	100.0	1,825	전체	100.0
1순위	8,185	지체(외부)	46.8	773	지적(발달)	42.4
2순위	2,691	청각(외부)	15.4	385	지체(외부)	21.1
3순위	1,836	시각(외부)	10.5	157	뇌병변(외부)	8.6
4순위	1,508	뇌병변(외부)	8.6	138	시각(외부)	7.6
5순위	1,503	지적(발달)	8.6	94	청각(외부)	5.2

자료: 여수시 「장애인 등록 자료」

주) 2023. 12. 31. 기준 장애인 등록인구 산정

【표5-4】 장애유형별(중분류)

(단위: 명, %)

구분	장애인 등록인구		외부 신체 기능장애		내부 기관장애		발달장애		정신장애	
	등록인구	구성비	등록인구	구성비	등록인구	구성비	등록인구	구성비	등록인구	구성비
여수시 전체	17,505	100.0	14,365	82.1	933	5.3	1,714	9.8	493	2.8
청년(18~45세)	1,825	100.0	796	43.6	109	6.0	838	45.9	82	4.5
남 자	1,203	100.0	566	47.0	59	4.9	529	44.0	49	4.1
여 자	622	100.0	230	37.0	50	8.0	309	49.7	33	5.3
청년(15~29세)	591	100.0	169	28.6	16	2.7	393	66.5	13	2.2

자료: 여수시 「장애인 등록 자료」

주1) 2023. 12. 31. 기준 장애인 등록인구로 산정

주2) (외부 신체 기능장애) 지체·뇌병변·시각·청각·언어·안면 장애 (내부 기관장애) 신장·심장·간·호흡기·장루 및 요루·뇌전증, (발달장애) 지적·자폐성 (정신장애) 정신

5-4. 차상위계층 수급인구

2023년 여수시 청년(18~45세)의 차상위계층 수급 인구는 393명이며, 이 중 「차상위계층 확인」이 177명(45.0%)으로 가장 많음

- 2023년 여수시 청년 차상위계층 수급 인구는 393명으로 청년인구(85,759명)의 0.5%임
 - 차상위계층 유형은 「차상위계층 확인」 177명(45.0%), 「차상위 본인 부담 경감 대상자」 112명(28.5%) 순임
 - 차상위계층 수급인구 비율은 「18~24세», 「40~45세」가 각각 0.6%로 가장 높음
- 2023년 여수시 전체 차상위계층 수급 인구는 3,907명이며, 이 중 「차상위 본인 부담 경감 대상자」가 1,702명(43.6%)으로 가장 많음

【그림5-5】 차상위계층 청년 수급인구

【그림5-6】 연령대별 차상위계층 청년 수급인구 구성비

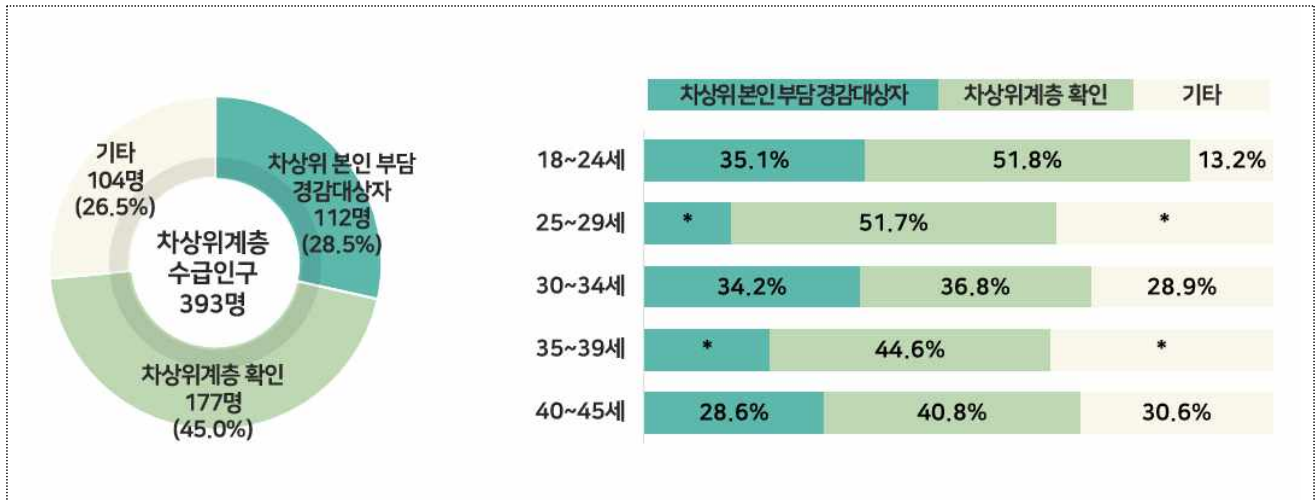

【표5-5】 차상위계층 수급인구

(단위: 명, %)

구분	주민등록 인구	차상위계층 전체		차상위 본인 부담 경감대상자		차상위계층 확인		기타		차상위계층 수급인구 비율
			구성비		구성비		구성비		구성비	
여수시 전체	271,696	3,907	100.0	1,702	43.6	782	20.0	1,423	36.4	1.4
청년(18~45세)	85,759	393	100.0	112	28.5	177	45.0	104	26.5	0.5
18~24세	19,216	114	100.0	40	35.1	59	51.8	15	13.2	0.6
25~29세	15,644	29	100.0	*	*	15	51.7	*	*	0.2
30~34세	14,226	38	100.0	13	34.2	14	36.8	11	28.9	0.3
35~39세	13,902	65	100.0	*	*	29	44.6	*	*	0.5
40~45세	22,771	147	100.0	42	28.6	60	40.8	45	30.6	0.6

자료: 행정안전부 「주민등록인구현황」, 여수시 「차상위계층 수급자 현황」

주1) 2023. 12. 31. 기준 자격 구분에 따라 중복 허용

주2) 차상위계층 수급인구 비율 = 차상위계층수급인구 / 주민등록인구 * 100(%)

5-5. 한부모가족 수급인구

2023년 여수시 청년(18~45세)의 한부모가족 수급인구는 934명이며, 한부모가족 유형은 「모자가족(85.4%)」이 가장 많음

- 2023년 여수시 한부모가족 청년 수급인구는 934명으로 청년인구(85,759명)의 1.1%이고 「모자가족」 798명(85.4%), 「부자가족」 128명(13.7%) 순임
 - 「모자가족」인 남자는 129명(56.1%), 여자는 669명(95.0%)으로 여자가 540명 많음
 - 연령별로 보면, 한부모가족 수급인구 비율은 「18~24세(1.9%)」, 「40~45세(1.4%)」 순임
- 2023년 여수시 전체 한부모가족 수급인구는 2,677명이며, 유형은 「모자가족」 2,184명(81.6%), 「부자가족」 450명(16.8%) 순임

【그림5-7】 한부모가족 청년 수급인구

【그림5-8】 연령대별 차상위계층 청년 수급인구 구성비

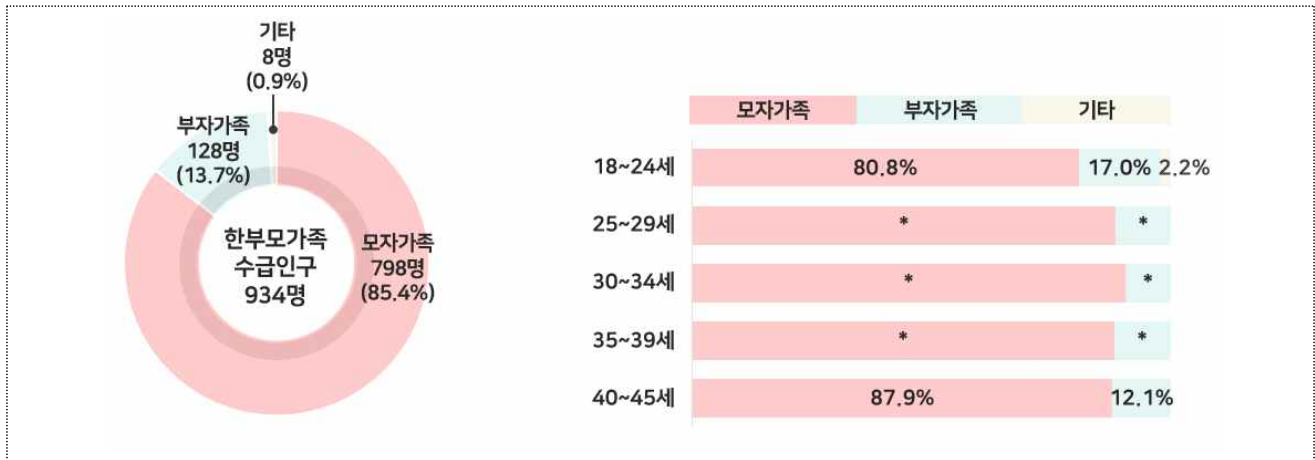

【표5-6】 한부모가족 수급인구

(단위: 명, %)

구분	주민등록 인구	한부모가족 전체		모자가족		부자가족		기타		한부모가족 수급인구 비율
			구성비		구성비		구성비		구성비	
여수시 전체	271,696	2,677	100.0	2,184	81.6	450	16.8	43	1.6	1.0
청년(18~45세)	85,759	934	100.0	798	85.4	128	13.7	8	0.9	1.1
남 성	46,870	230	100.0	129	56.1	*	*	*	*	0.5
여 성	38,889	704	100.0	669	95.0	*	*	*	*	1.8
동 부	72,767	804	100.0	695	86.4	101	12.6	8	1.0	1.1
읍면부	12,992	130	100.0	103	79.2	27	20.8	-	-	1.0
18~24세	19,216	364	100.0	294	80.8	62	17.0	8	2.2	1.9
25~29세	15,644	35	100.0	*	*	*	*	-	-	0.2
30~34세	14,226	85	100.0	*	*	*	*	-	-	0.6
35~39세	13,902	136	100.0	*	*	*	*	-	-	1.0
40~45세	22,771	314	100.0	276	87.9	38	12.1	-	-	1.4

자료: 행정안전부 「주민등록인구현황」, 여수시 「한부모가족 수급자 현황」

주1) 2023. 12. 31. 기준 자격 구분이며, 중복 허용

주2) (기타) 조손가족, 청소년모자가족, 청소년부자가족

주3) (한부모가족 수급인구 비율) 한부모가족 수급인구/주민등록인구 × 100(%)

5-6. 공적연금 가입인구

2023년 여수시 청년(18~45세) 공적연금 가입인구는 59,244명으로, 청년 인구의 69.1%임

- 2023년 여수시 청년 공적연금 가입인구는 59,244명으로 청년인구의 69.1%임
 - 유형별로는 「국민연금」이 54,683명(92.3%)으로 가장 많고, 다음으로 「공무원연금」 4,157명(7.0%), 「사학연금」 404명(0.7%) 순임
 - 공적연금 가입인구 중 남자의 구성비는 74.4%이고, 여자의 구성비는 62.6%로 남자가 여자보다 11.8%p 더 높음
 - 연령대별 공적연금 가입인구 비율은 「30~34세(82.0%)」, 「35~39세(79.0%)」, 「40~45세(77.4%)」 순이고 「18~24세」는 35.9%임
- 여수시 전체 공적연금 가입인구는 115,745명으로 전체 인구의 42.6%임

【그림5-9】 공적연금 청년 가입인구

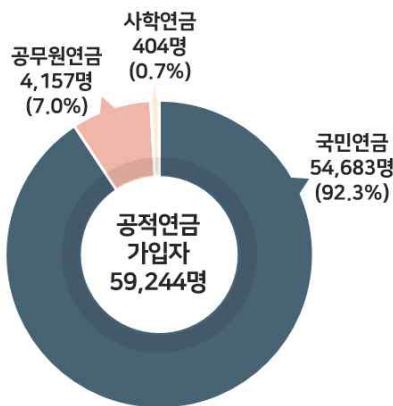

【그림5-10】 공적연금 청년 가입인구 비율

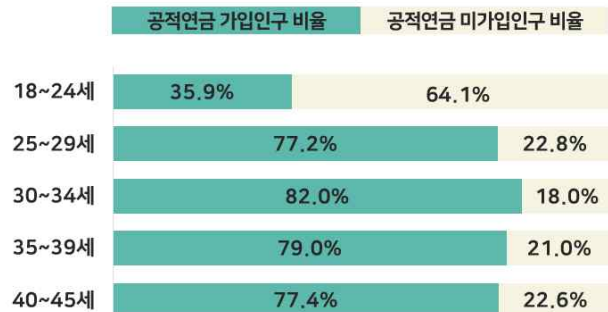

【표5-7】 공적연금 가입인구

(단위: 명, %)

구분	주민등록 인구	(단위: 명, %)								공적연금 가입인구 비율
		공적연금 가입자		국민연금		공무원연금		사학연금		
		구성비	구성비	구성비	구성비	구성비	구성비			
여수시 전체	271,696	115,745	100.0	104,913	90.6	9,750	8.4	1,082	0.9	42.6
청년(18~45세)	85,759	59,244	100.0	54,683	92.3	4,157	7.0	404	0.7	69.1
남 자	46,870	34,887	100.0	32,817	94.1	1,973	5.7	97	0.3	74.4
여 자	38,889	24,357	100.0	21,866	89.8	2,184	9.0	307	1.3	62.6
18~24세	19,216	6,900	100.0	6,700	97.1	130	1.9	70	1.0	35.9
25~29세	15,644	12,071	100.0	10,925	90.5	990	8.2	156	1.3	77.2
30~34세	14,226	11,664	100.0	10,475	89.8	1,116	9.6	73	0.6	82.0
35~39세	13,902	10,980	100.0	10,086	91.9	853	7.8	41	0.4	79.0
40~45세	22,771	17,629	100.0	16,497	93.6	1,068	6.1	64	0.4	77.4

자료: 행정안전부 「주민등록인구현황」, 국민연금공단 「국민연금통계」, 통계청 「직역연금 데이터베이스(DB)」

주1) (국민연금) 2023. 12. 31. 가입자 주소지 기준 / (공무원·사학연금) 2023. 11. 1. 가입자 거주지 기준

주2) 공적연금가입비율 = 공적연금 가입인구 / 주민등록인구 * 100(%)

5-7. 가입자격별 국민연금 가입인구

2023년 여주시 청년(18~45세)의 국민연금 가입인구는 54,683명으로 청년 인구의 63.8%임

- 2023년 여주시 청년의 국민연금 가입인구는 54,683명으로 청년인구의 63.8%임
 - 가입자격 유형은 「사업장」이 37,834명(69.2%)으로 가장 많고, 다음으로 「지역」 16,480명(30.1%), 「임의가입자 및 임의계속 가입자」 369명(0.7%) 순임
 - 연령대별로 보면, 「18~24세」는 「지역」이 52.7%로 가장 많고, 다른 연령대는 「사업장」이 가장 많음
- 여주시 전체 국민연금 가입자격 유형은 「사업장」 68,298명(65.1%), 「지역」 31,855명(30.4%), 「임의가입자 및 임의계속 가입자」 4,760명(4.5%) 순임

【그림5-11】 가입자격별 국민연금 청년 가입인구 【그림5-12】 연령대별 가입자격별 국민연금 청년 가입인구 구성비

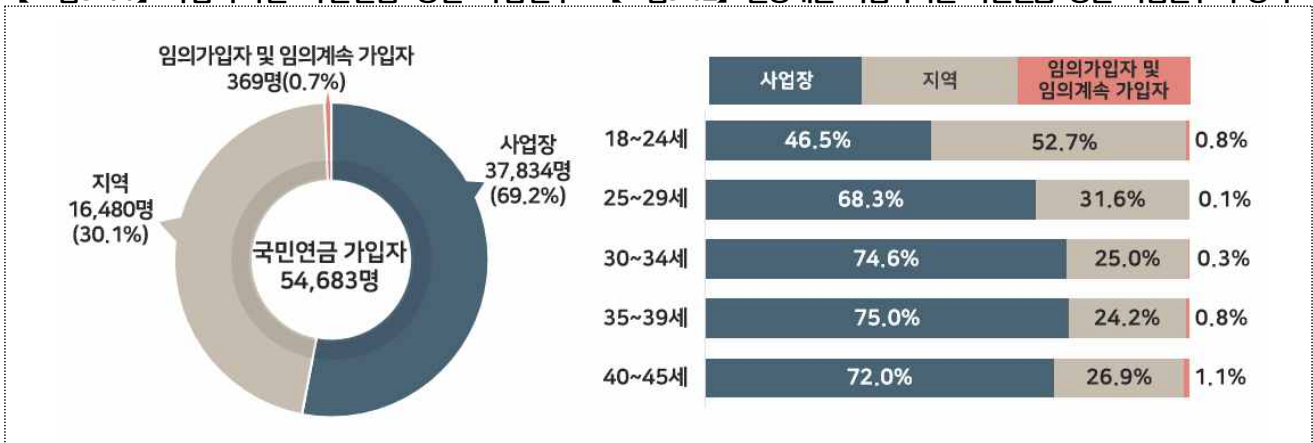

【표5-8】 가입자격별 국민연금 가입인구

(단위: 명, %)

구분	주민등록 인구	국민연금 가입자		사업장		지역		임의가입자 및 임의계속 가입자		국민연금 가입인구 비율
		인구	구성비	인구	구성비	인구	구성비	인구	구성비	
여주시 전체	271,696	104,913	100.0	68,298	65.1	31,855	30.4	4,760	4.5	38.6
청년(18~45세)	85,759	54,683	100.0	37,834	69.2	16,480	30.1	369	0.7	63.8
남 자	46,870	32,817	100.0	24,275	74.0	8,491	25.9	51	0.2	70.0
여 자	38,889	21,866	100.0	13,559	62.0	7,989	36.5	318	1.5	56.2
18~24세	19,216	6,700	100.0	3,114	46.5	3,534	52.7	52	0.8	34.9
25~29세	15,644	10,925	100.0	7,457	68.3	3,452	31.6	16	0.1	69.8
30~34세	14,226	10,475	100.0	7,819	74.6	2,621	25.0	35	0.3	73.6
35~39세	13,902	10,086	100.0	7,568	75.0	2,437	24.2	81	0.8	72.6
40~45세	22,771	16,497	100.0	11,876	72.0	4,436	26.9	185	1.1	72.4

자료: 행정안전부 「주민등록인구현황」, 국민연금공단 「국민연금통계」

주1) 2023. 12. 31. 기준 국민연금 가입대상자

주2) 국민연금은 가입자 주소지 기준

주3) (임의가입자 및 임의계속 가입자) 적용 제외자 또는 60세 이상 국민 중에서 희망에 의하여 가입한 자

주4) (국민연금 가입인구 비율) 국민연금 가입인구/주민등록인구 × 100(%)

5-8. 가입기간별 국민연금 가입인구

2023년 여수시 청년(18~45세)의 국민연금 가입기간은 「5년 미만」이 25,444명(46.5%)으로 가장 많음

- 2023년 여수시 청년의 국민연금 가입기간은 「5년 미만」이 25,444명(46.5%)으로 가장 많고, 「5~10년 미만」 13,850명(25.3%), 「10~15년 미만」 9,510명(17.4%) 순임
 - 가입기간 「10년 미만」의 비중은 여자가 더 높고, 「10년 이상」의 비중은 남자가 더 높음
 - 연령대별로 보면 국민연금 가입기간이 「5년 미만」은 「18~24세(99.0%)」가 가장 많고, 「15년 이상」은 「40~45세 미만(32.0%)」이 가장 많으며 연령대가 높아질수록 가입기간은 길어짐
- 여수시 전체 인구의 국민연금 가입기간은 「5년 미만」 34,020명(32.4%), 「15년 이상」 28,140명(26.8%), 「5~10년 미만」 24,164명(23.0%) 순임

【그림5-13】 국민연금 청년 가입인구

【그림5-14】 가입기간별 국민연금 청년 가입인구 구성비

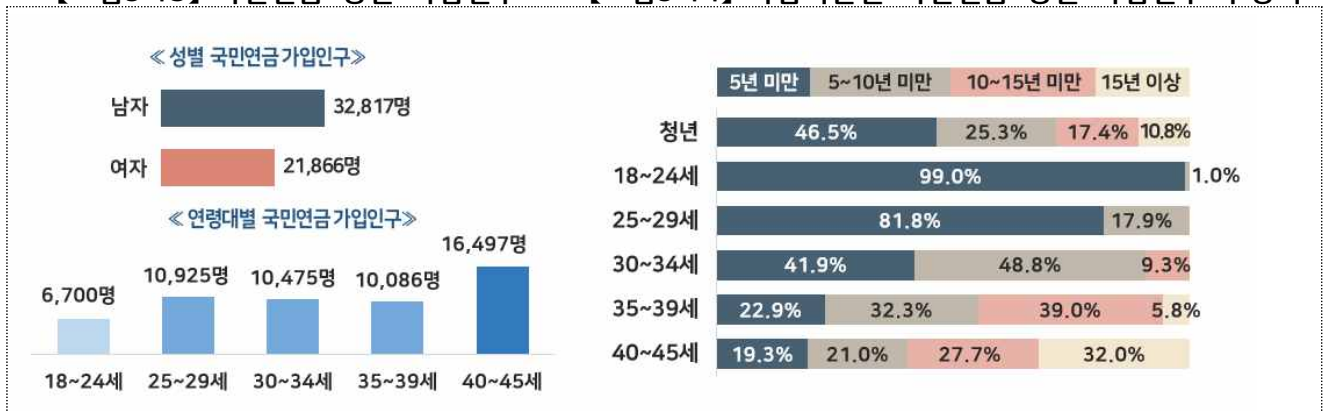

【표5-9】 가입기간별 국민연금 가입인구

(단위: 명, %)

구분	주민등록 인구	국민연금 가입자	구성비	5년 미만	구성비	5~10년 미만	구성비	10~15년 미만	구성비	15년 이상	구성비
여수시 전체	271,696	104,913	100.0	34,020	32.4	24,164	23.0	18,589	17.7	28,140	26.8
청년(18~45세)	85,759	54,683	100.0	25,444	46.5	13,850	25.3	9,510	17.4	5,879	10.8
남 자	46,870	32,817	100.0	14,694	44.8	7,835	23.9	6,346	19.3	3,942	12.0
여 자	38,889	21,866	100.0	10,750	49.2	6,015	27.5	3,164	14.5	1,937	8.9
18~24세	19,216	6,700	100.0	6,630	99.0	70	1.0	-	-	-	-
25~29세	15,644	10,925	100.0	8,940	81.8	1,955	17.9	30	0.3	-	-
30~34세	14,226	10,475	100.0	4,386	41.9	5,112	48.8	*	*	*	*
35~39세	13,902	10,086	100.0	2,312	22.9	3,255	32.3	*	*	*	*
40~45세	22,771	16,497	100.0	3,176	19.3	3,458	21.0	4,576	27.7	5,287	32.0

자료: 행정안전부 「주민등록인구현황」, 국민연금공단 「국민연금통계」

주1) 2023. 12. 31. 가입자 주소지 기준 국민연금 가입대상자

주2) 국민연금은 가입자 주소지 기준

5-9. 가입기간별 공무원연금 가입인구

2023년 여수시 청년(18~45세)의 공무원연금 가입자는 4,157명으로 청년인구의 4.8%임

- 2023년 여수시 청년 공무원연금 가입인구는 4,157명으로 청년인구의 4.8%이며, 가입기간은 「5년 미만」이 1,697명(40.8%)으로 가장 많고, 「5~10년 미만」 1,096명(26.4%), 「15년 이상」 729명(17.5%) 순임
 - 연령대별 공무원연금 가입비율은 「30~34세」 7.8%, 「25~29세」 6.3%, 「35~39세」 6.1% 순임
- 여수시 공무원연금 전체 가입인구는 9,750명으로 전체 인구의 3.6%이며, 가입기간별로 보면 「15년 이상」 6,100명(62.6%), 「5년 미만」 1,762명(18.1%), 「5~10년 미만」 1,163명(11.9%) 순임

【그림5-15】 가입기간별 공무원연금 청년 가입인구 【그림5-16】 연령대별 공무원연금 청년 가입인구 및 가입비율

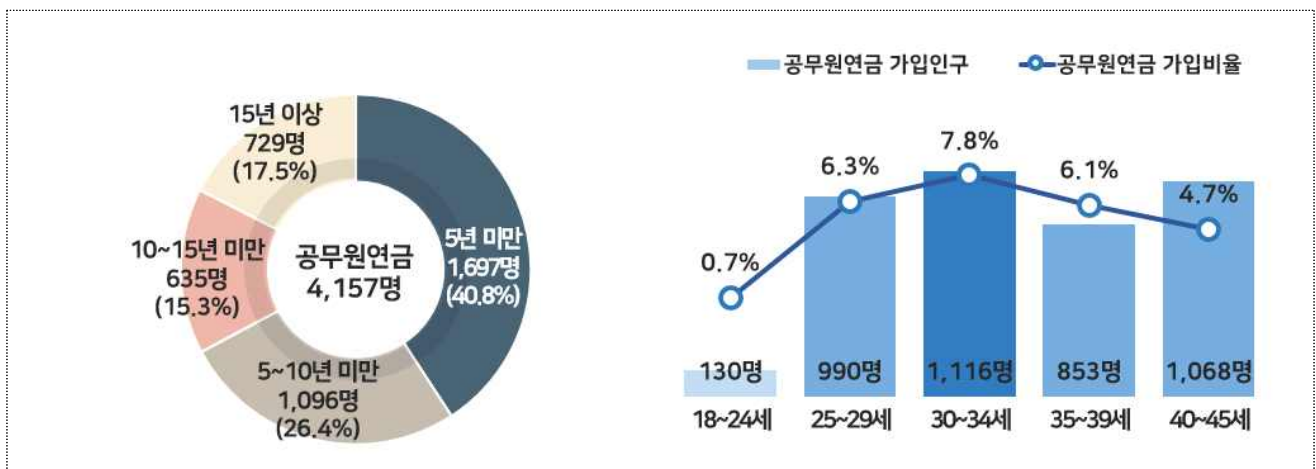

【표5-10】 가입기간별 공무원연금 가입인구

(단위: 명, %)

구분	주민등록 인구	공무원 연금		5년 미만		5~10년 미만		10~15년 미만		15년 이상		공무원연금 가입비율
		연금 가입자	구성비		구성비		구성비		구성비		구성비	
여수시 전체	271,696	9,750	100.0	1,762	18.1	1,163	11.9	725	7.4	6,100	62.6	3.6
청년(18~45세)	85,759	4,157	100.0	1,697	40.8	1,096	26.4	635	15.3	729	17.5	4.8
남 자	46,870	1,973	100.0	742	37.6	512	26.0	327	16.6	392	19.9	4.2
여 자	38,889	2,184	100.0	955	43.7	584	26.7	308	14.1	337	15.4	5.6
18~24세	19,216	130	100.0	124	95.4	6	4.6	-	-	-	-	0.7
25~29세	15,644	990	100.0	849	85.8	141	14.2	-	-	-	-	6.3
30~34세	14,226	1,116	100.0	494	44.3	545	48.8	77	6.9	-	-	7.8
35~39세	13,902	853	100.0	142	16.6	283	33.2	322	37.7	106	12.4	6.1
40~45세	22,771	1,068	100.0	88	8.2	121	11.3	236	22.1	623	58.3	4.7

자료: 행정안전부 「주민등록인구현황」, 통계청 「직역연금 데이터베이스(DB)」

주1) 2023. 11.1. 가입자 거주지 기준

주2) 공무원연금 가입비율 = 공무원연금 가입인구 / 주민등록인구 * 100(%)

5-10. 가입기간별 사학연금 가입인구

2023년 여수시 청년(18~45세)의 사학연금 가입자는 404명이며, 가입기간은 「5년 미만」이 278명(68.8%)으로 가장 많음

- 2023년 여수시 청년 사학연금 가입인구는 404명으로 청년인구의 0.5%이며, 가입기간은 「5년 미만」이 278명(68.8%)으로 가장 많음
 - 성별 사학연금 가입비율은 남자 97명(0.2%), 여자 307명(0.8%)으로 여자가 남자보다 210명(0.6%p) 많음
 - 사학연금 가입인구는 「25~29세(156명)」, 「30~34세(73명)」, 「18~24세(70명)」 순임
- 여수시 전체 사학연금 가입인구는 1,082명으로 전체인구의 0.4%이며, 가입기간은 「15년 이상」 639명(59.1%), 「5년 미만」 302명(27.9%) 순임

【그림5-17】 성별 사학연금 청년 가입인구

【그림5-18】 연령대별 사학연금 청년 가입인구 및 가입비율

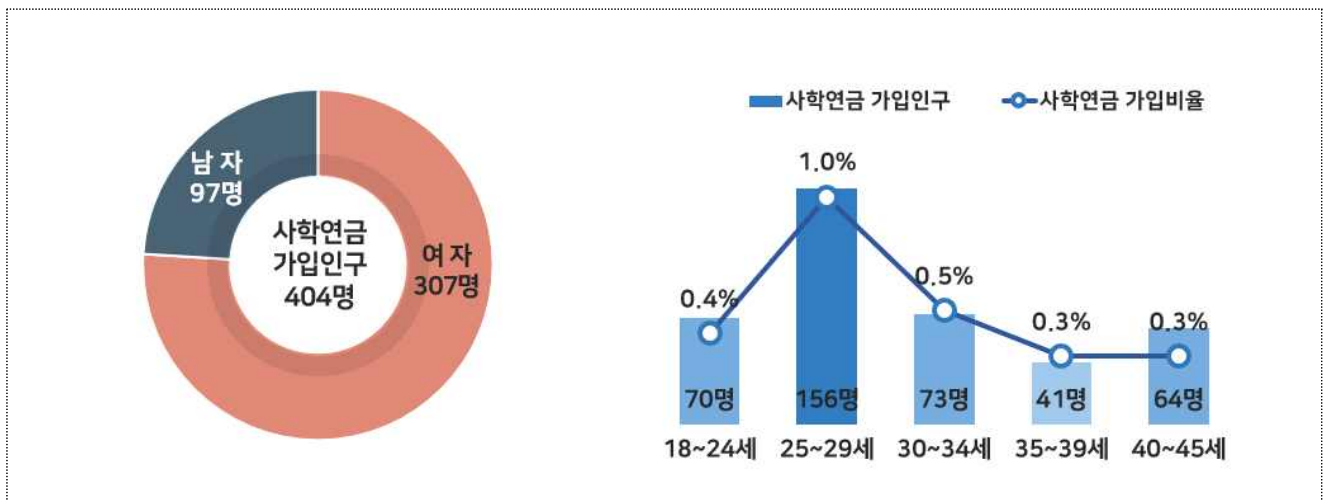

【표5-11】 가입기간별 사학연금 가입인구

(단위: 명, %)

구분	주민등록 인구	사학연금 가입자	구성비	5년 미만	구성비	5~10년 미만	구성비	10~15년 미만	구성비	15년 이상	구성비	사학연금 가입비율
여수시 전체	271,696	1,082	100.0	302	27.9	90	8.3	51	4.7	639	59.1	0.4
청년(18~45세)	85,759	404	100.0	278	68.8	72	17.8	29	7.2	25	6.2	0.5
남 자	46,870	97	100.0	56	57.7	20	20.6	8	8.2	13	13.4	0.2
여 자	38,889	307	100.0	222	72.3	52	16.9	21	6.8	12	3.9	0.8
18~24세	19,216	70	100.0	*	*	-	-	-	-	*	*	0.4
25~29세	15,644	156	100.0	130	83.3	26	16.7	-	-	-	-	1.0
30~34세	14,226	73	100.0	44	60.3	*	*	*	*	-	-	0.5
35~39세	13,902	41	100.0	*	*	*	*	*	*	*	*	0.3
40~45세	22,771	64	100.0	17	26.6	11	17.2	15	23.4	21	32.8	0.3

자료: 행정안전부 「주민등록인구현황」, 통계청 「직역연금 데이터베이스(DB)」

주1) 2023. 11.1. 가입자 거주지 기준

주2) 사학연금가입비율 = 사학연금 가입인구 / 주민등록인구 * 100(%)

5-11. 삶에 대한 만족감(자신의 삶)

여수시 청년(18~45세)의 최근 자신의 삶에 대한 만족도는 「만족함(68.1%)」, 「보통(24.8%)」 순임

- 2023년 여수시 청년(18~45세)의 최근 자신의 삶에 대한 만족도는 「만족함(68.1%)」, 「보통(24.8%)」, 「만족하지 않음(7.2%)」 순임
 - 성별로 보면, 「만족함」의 비중은 남자(65.2%)가 여자(71.5%)보다 6.3%p 낮으며, 「만족하지 않음」의 비중은 남자(9.0%)가 여자(5.1%)보다 3.9%p 높음
 - 연령대별로 보면 「25~29세(76.1%)」, 「30~34세(70.7%)」에서 만족도가 높음
- 여수시 전체 인구의 최근 자신의 삶에 대한 만족도는 「만족함(62.3%)」, 「보통(29.4%)」, 「만족하지 않음(8.3%)」 순임
 - 자신의 삶에 대해 만족하는 비율은 청년(68.1%)이 여수시 전체(62.3%)보다 5.8%p 높음

【그림5-19】 삶에 대한 만족감(자신의 삶)

【그림5-20】 연령대별 청년 삶에 대한 만족감(자신의 삶)

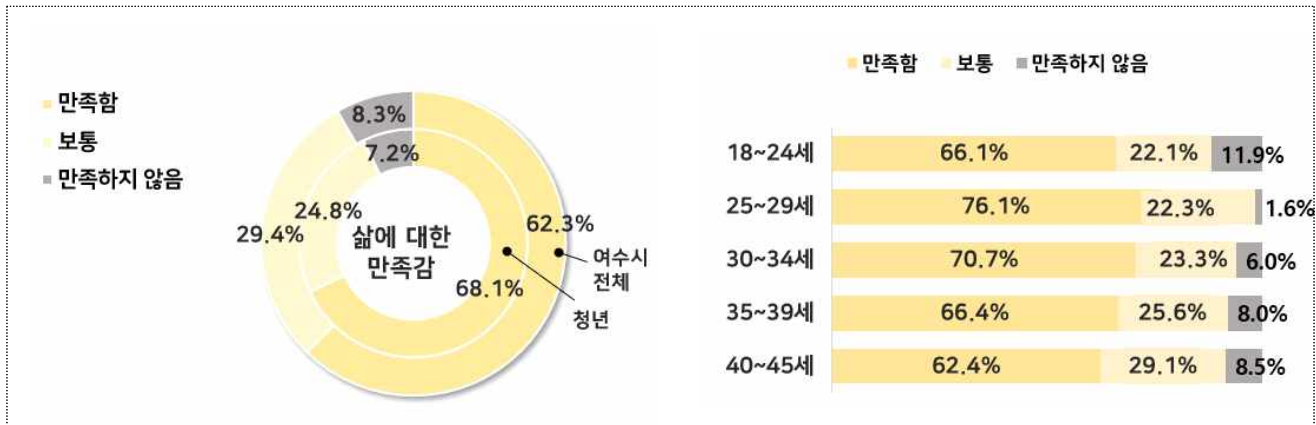

【표5-12】 삶에 대한 만족감(자신의 삶)

(단위: %, 점)

구분	전체	만족하지 않음	보통	만족함	평균
여수시 전체	100.0	8.3	29.4	62.3	6.5
청년(18~45세)	100.0	7.2	24.8	68.1	6.7
남 자	100.0	9.0	25.9	65.2	6.6
여 자	100.0	5.1	23.5	71.5	6.8
18~24세	100.0	11.9	22.1	66.1	6.7
25~29세	100.0	1.6	22.3	76.1	6.9
30~34세	100.0	6.0	23.3	70.7	6.7
35~39세	100.0	8.0	25.6	66.4	6.7
40~45세	100.0	8.5	29.1	62.4	6.5

자료: 여수시 「2023년 사회조사」

주) 만족도 구간을 설정함(만족하지 않음 0~4점, 보통 5점, 만족함 6~10점)

5-12. 청년지원정책

여수시 청년(18~45세)이 희망하는 청년지원정책은 「취업 지원(42.5%)」, 「청년 주택 및 주거비용 지원(20.7%)」, 「지역 인재양성을 위한 교육(10.4%)」 순임

- 2023년 여수시 청년(18~45세)이 희망하는 청년지원정책은 「취업 지원(42.5%)」, 「청년 주택 및 주거비용 지원(20.7%)」, 「지역 인재양성을 위한 교육(10.4%)」 순임
 - 성별로 희망하는 청년지원정책은 남녀 모두 「취업 지원」, 「청년 주택 및 주거비용 지원」 순임
 - 연령대별로는 「40~45세」는 「지역 인재양성을 위한 교육」의 비중이 20.7%로 다른 연령대에 비해 높으며, 「30~34세」는 「청년 주택 및 주거비용 지원」의 비중이 32.5%로 높음
- 여수시 전체 인구가 희망하는 청년지원정책은 「취업 지원(50.9%)」, 「청년 주택 및 주거비용 지원(19.5%)」, 「지역 인재양성을 위한 교육(9.1%)」 순임

【그림5-21】 청년지원정책

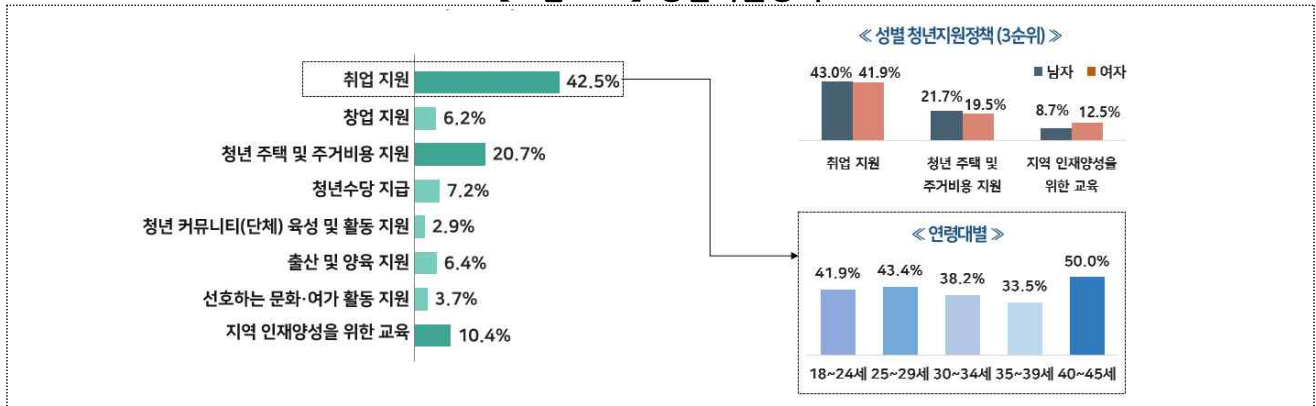

【표5-13】 청년지원정책

(단위: %)

구분	전체	취업 지원	창업 지원	청년 주택 및 주거비용 지원	청년수당 지급	청년 커뮤니티 (단체) 육성 및 활동 지원	출산 및 양육 지원	선호하는 문화·여가 활동 지원	지역 인재양성을 위한 교육
여수시 전체	100.0	50.9	6.8	19.5	3.7	3.1	5.1	1.8	9.1
청년(18~45세)	100.0	42.5	6.2	20.7	7.2	2.9	6.4	3.7	10.4
남 자	100.0	43.0	8.0	21.7	8.1	4.0	4.9	1.6	8.7
여 자	100.0	41.9	4.1	19.5	6.1	1.7	8.0	6.2	12.5
18~24세	100.0	41.9	6.2	19.1	14.6	1.8	3.1	8.7	4.7
25~29세	100.0	43.4	6.8	19.6	14.1	2.4	6.3	-	7.4
30~34세	100.0	38.2	2.2	32.5	6.8	3.5	7.9	5.4	3.5
35~39세	100.0	33.5	9.7	26.3	0.6	0.8	10.6	7.5	11.1
40~45세	100.0	50.0	6.1	12.3	0.7	5.1	5.4	-	20.7

자료: 여수시 「2023년 사회조사」

5-13. 문화여가시설 만족도

여수시 청년(18~45세)의 문화여가시설 만족도는 「보통(47.2%)」, 「만족하지 않음(38.7%)」, 「만족함(14.1%)」 순임

- 2023년 여수시 청년(18~45세)의 문화여가시설 만족도는 「보통(47.2%)」, 「만족하지 않음(38.7%)」, 「만족함(14.1%)」 순임
 - 연령대별로 보면, 「25~29세(50.2%)」와 「30~34세(44.5%)」에서 「만족하지 않음」이 가장 높음
- 여수시 전체 인구의 문화여가시설 만족도 인식은 「보통(52.6%)」, 「만족하지 않음(32.4%)」, 「만족함(15.1%)」 순임

【그림5-22】 청년 문화여가시설 만족도

【그림5-23】 연령대별 청년 문화여가시설 만족도

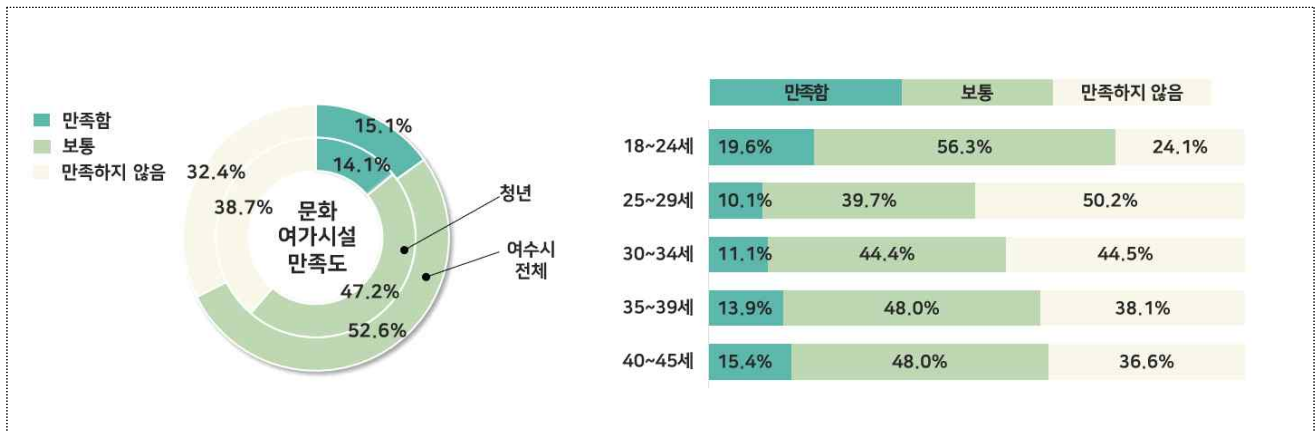

【표5-14】 문화여가시설 만족도

(단위: %)

구분	전체			
		만족하지 않음	보통	만족함
여수시 전체	100.0	32.4	52.6	15.1
청년(18~45세)	100.0	38.7	47.2	14.1
남 자	100.0	39.7	45.5	14.8
여 자	100.0	37.6	49.2	13.3
18~24세	100.0	24.1	56.3	19.6
25~29세	100.0	50.2	39.7	10.1
30~34세	100.0	44.5	44.4	11.1
35~39세	100.0	38.1	48.0	13.9
40~45세	100.0	36.6	48.0	15.4

자료: 여수시 「2023년 사회조사」

5-14. 주거환경 만족도(주택)

여수시 청년(18~45세)의 주거환경 만족도(주택)는 「보통(50.5%)」, 「만족함(39.6%)」, 「만족하지 않음(9.9%)」 순임

- 2023년 여수시 청년(18~45세)의 주거환경(주택) 만족도는 「보통(50.5%)」, 「만족함(39.6%)」, 「만족하지 않음(9.9%)」 순임
 - 연령대별 만족도는 모든 연령대에서 「보통」, 「만족함」, 「만족하지 않음」 순임
 - 여자는 「만족함」의 비율이 44.6%로 가장 높고, 남자는 「보통」이 56.1%로 가장 높음
- 여수시 전체 인구의 주거환경(주택) 만족도 인식은 「보통(46.7%)」, 「만족함(42.7%)」, 「만족하지 않음(10.6%)」 순임

【그림5-24】 청년 문화여가시설 만족도

【그림5-25】 연령대별 청년 문화여가시설 만족도

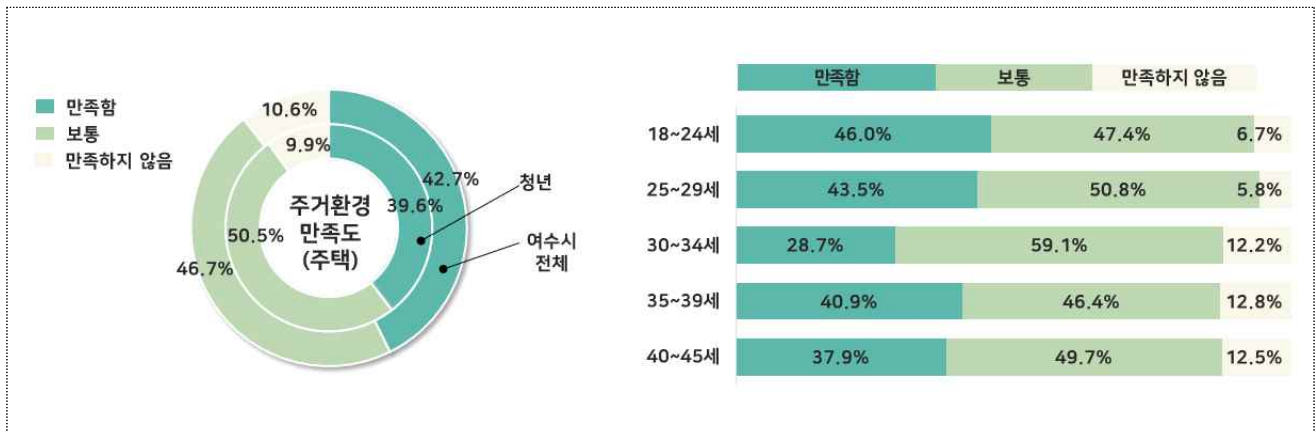

【표5-15】 주거환경 만족도(주택)

(단위: %)

구분	전체			
		만족하지 않음	보통	만족함
여수시 전체	100.0	10.6	46.7	42.7
청년(18~45세)	100.0	9.9	50.5	39.6
남 자	100.0	8.6	56.1	35.3
여 자	100.0	11.5	44.0	44.6
18~24세	100.0	6.7	47.4	46.0
25~29세	100.0	5.8	50.8	43.5
30~34세	100.0	12.2	59.1	28.7
35~39세	100.0	12.8	46.4	40.9
40~45세	100.0	12.5	49.7	37.9

자료: 여수시 「2023년 사회조사」

5-15. 주거환경 만족도(기반시설)

여수시 청년(18~45세)의 주거환경(기반시설) 만족도는 「보통(50.8%)», 「만족함(37.2%)», 「만족하지 않음(12.0%)」 순임

- 2023년 여수시 청년(18~45세)의 주거환경(기반시설) 만족도는 「보통(50.8%)», 「만족함(37.2%)», 「만족하지 않음(12.0%)」 순임
 - 연령대별 만족도는 모든 연령대에서 「보통», 「만족함», 「만족하지 않음」 순임
 - 「만족함」의 비중은 남자가 32.6%, 여자가 42.5%로 여자가 9.9%p 높음
- 여수시 전체 인구의 주거환경(기반시설) 만족도는 「보통(48.1%)», 「만족함(38.9%)», 「만족하지 않음(12.9%)」 순임

【그림5-26】 주거환경 만족도(기반시설)

【그림5-27】 연령대별 청년 주거환경 만족도(기반시설)

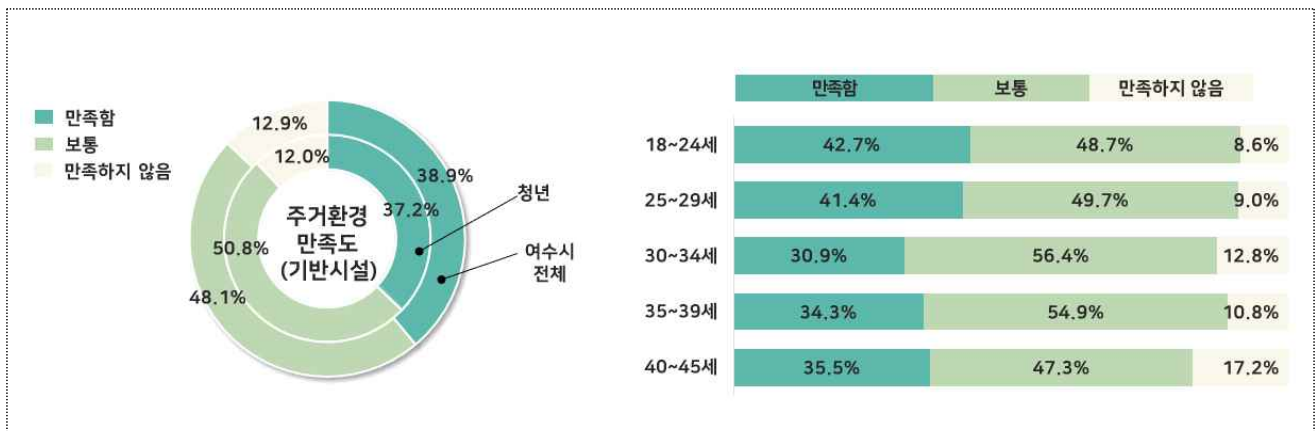

【표5-16】 주거환경 만족도(기반시설)

(단위: %)

구분	전체			
		만족하지 않음	보통	만족함
여수시 전체	100.0	12.9	48.1	38.9
청년(18~45세)	100.0	12.0	50.8	37.2
남 자	100.0	12.4	55.0	32.6
여 자	100.0	11.6	45.9	42.5
18~24세	100.0	8.6	48.7	42.7
25~29세	100.0	9.0	49.7	41.4
30~34세	100.0	12.8	56.4	30.9
35~39세	100.0	10.8	54.9	34.3
40~45세	100.0	17.2	47.3	35.5

자료: 여수시 「2023년 사회조사」

5-16. 주거환경 만족도(주차장 이용)

여수시 청년(18~45세)의 주거환경(주차장 이용) 만족도는 「보통(44.1%)」, 「만족하지 않음(30.7%)」, 「만족함(25.2%)」 순임

- 2023년 여수시 청년(18~45세)의 주거환경(주차장 이용) 만족도는 「보통(44.1%)」, 「만족하지 않음(30.7%)」, 「만족함(25.2%)」 순임
 - 연령대별로 보면 「18~24세」에서는 다른 연령대에 비해 「만족하지 않음」의 비중이 18.5%로 낮고, 「만족함」의 비중은 32.6%로 높음
- 여수시 전체 인구의 주거환경(주차장 이용) 만족도는 「보통(43.2%)」, 「만족함(31.4%)」, 「만족하지 않음(25.4%)」 순임

【그림5-28】 주거환경 만족도(주차장 이용) 【그림5-29】 연령대별 청년 주거환경 만족도(주차장 이용)

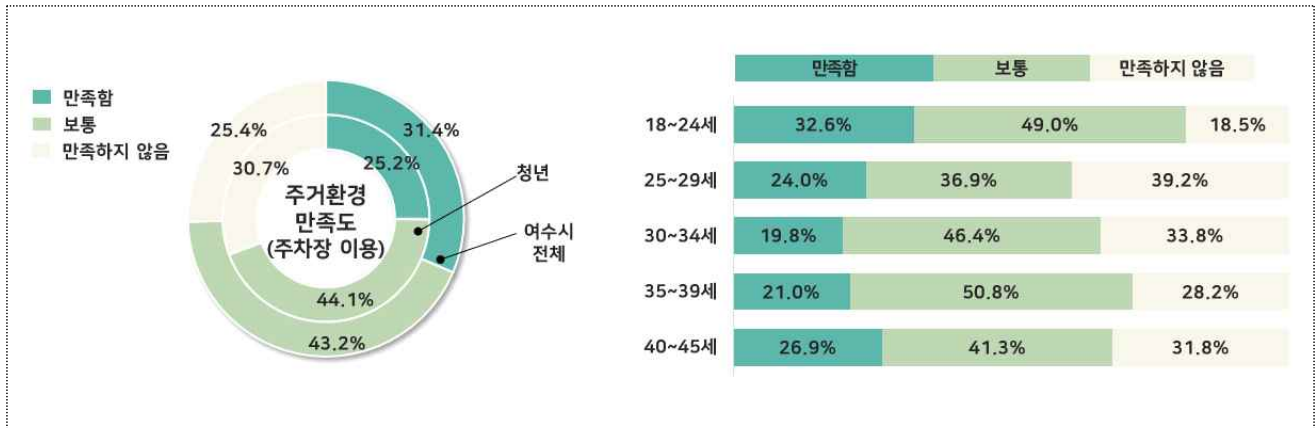

【표5-17】 주거환경 만족도(주차장 이용)

(단위: %)

구분	전체			
		만족하지 않음	보통	만족함
여수시 전체	100.0	25.4	43.2	31.4
청년(18~45세)	100.0	30.7	44.1	25.2
남 자	100.0	30.9	47.5	21.6
여 자	100.0	30.5	40.2	29.3
18~24세	100.0	18.5	49.0	32.6
25~29세	100.0	39.2	36.9	24.0
30~34세	100.0	33.8	46.4	19.8
35~39세	100.0	28.2	50.8	21.0
40~45세	100.0	31.8	41.3	26.9

자료: 여수시 「2023년 사회조사」

주) '잘 모름' 응답 제외

5-17. 향후 여수시 정주 의사

여수시 청년(18~45세)의 향후 여수시 정주 의사는 「그러함(53.7%)」, 「보통(30.5%)」, 「그렇지 않음(15.8%)」 순임

- 2023년 여수시 청년(18~45세)의 향후 여수시 정주 의사 인식은 「그러함(53.7%)」, 「보통(30.5%)」, 「그렇지 않음(15.8%)」 순임
 - 「그러함」에 응답한 남자의 구성비는 54.7%로 여자(52.5%)의 구성비보다 2.2%p 높음
 - 「30~34세」는 「그러함」의 비중이 63.4%로 정주 의사가 가장 높고, 「18~24세」는 「그렇지 않음」이 26.4%로 다른 연령대에 비해 정주 의사가 낮음
- 여수시 전체 인구의 향후 여수시 정주 의사 인식은 「그러함(72.3%)」, 「보통(18.5%)」, 「그렇지 않음(9.2%)」 순임

【그림5-30】 향후 여수시 정주 의사

【그림5-31】 연령대별 청년 향후 여수시 정주 의사

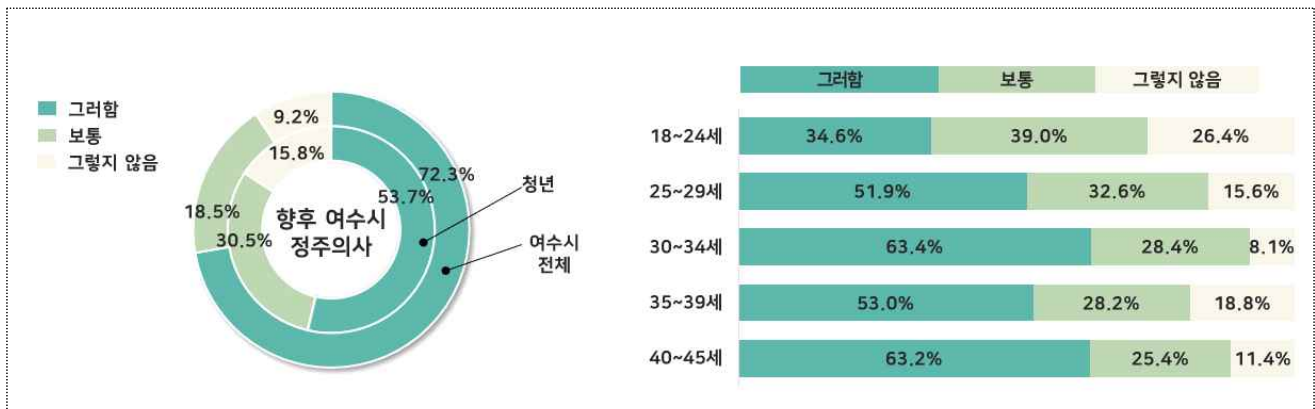

【표5-18】 향후 여수시 정주 의사

(단위: %)

구분	전체	그렇지 않음	보통	그러함
여수시 전체	100.0	9.2	18.5	72.3
청년(18~45세)	100.0	15.8	30.5	53.7
남 자	100.0	13.4	31.9	54.7
여 자	100.0	18.6	28.9	52.5
18~24세	100.0	26.4	39.0	34.6
25~29세	100.0	15.6	32.6	51.9
30~34세	100.0	8.1	28.4	63.4
35~39세	100.0	18.8	28.2	53.0
40~45세	100.0	11.4	25.4	63.2

자료: 여수시 「2023년 사회조사」

5-18. 다문화 가정의 사회통합 정책

여수시 청년(18~45세)은 다문화 가정의 사회통합 정책으로 「편견없는 사회분위기 조성」이 필요하다는 응답이 52.9%로 가장 높음

- 2023년 여수시 다문화 가정의 사회통합 지원을 위해 가장 필요한 정책은 「편견 없는 사회분위기 조성(52.9%)」, 「한국어교육 등 한국사회 적응 교육(18.3%)」, 「자녀양육 및 자녀의 학교적응을 위한 지원(11.1%)」 순임
- 「편견없는 사회분위기 조성」 응답은 남자 56.5%, 여자 48.8%로 남자가 여자보다 7.7%p 높고, 연령대별로는 「18~24세(64.9%)」, 「35~39세(52.9%)」, 「30~34세(52.1%)」 순임
- 여수시 전체 응답은 「편견없는 사회분위기 조성(53.7%)」, 「한국어교육 등 한국사회 적응 교육(16.0%)」, 「자녀양육 및 자녀의 학교적응을 위한 지원(12.9%)」 순임

【그림1-37】 다문화 가정의 사회통합 지원정책(청년 응답)

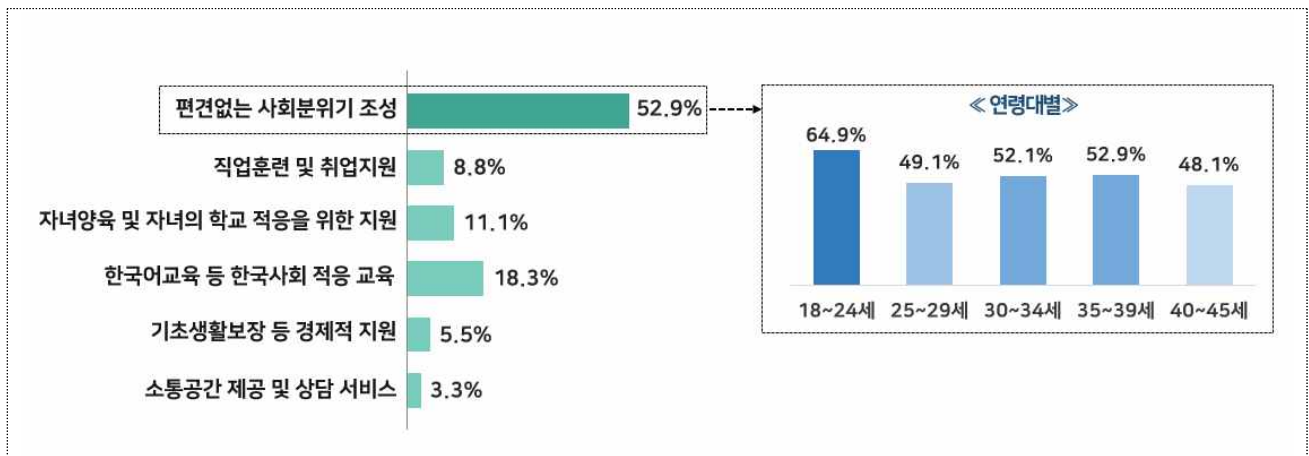

【표5-19】 다문화 가정의 사회통합 지원정책(청년응답)

(단위: %)

구분	전체	편견없는 사회분위기 조성	직업훈련 및 취업지원	자녀양육 및 자녀의 학교 적응을 위한 지원	한국어교육 등 한국사회 적응 교육	기초생활보장 등 경제적 지원	소통공간 제공 및 상담 서비스
여수시 전체	100.0	53.7	7.8	12.9	16.0	5.8	3.8
청년(18~45세)	100.0	52.9	8.8	11.1	18.3	5.5	3.3
남 자	100.0	56.5	9.3	11.4	17.0	3.5	2.3
여 자	100.0	48.8	8.3	10.9	19.8	7.8	4.4
18~24세	100.0	64.9	9.2	11.0	12.5	-	2.3
25~29세	100.0	49.1	9.2	7.6	18.6	8.4	7.2
30~34세	100.0	52.1	8.7	16.2	17.9	5.2	-
35~39세	100.0	52.9	7.2	5.6	23.9	8.3	2.0
40~45세	100.0	48.1	9.4	14.3	19.1	5.8	3.3

자료: 여수시 「2023년 사회조사」

2024년 여수시 청년통계

6 건강



- 6-1. 건강보험 적용 인구
- 6-2. 요양급여 실적
- 6-3. 주요 만성질환(7종) 진료인원
- 6-4. 주요 만성질환(7종) 진료비
- 6-5. 주요 암(7종) 진료인원
- 6-6. 주요 암(7종) 진료비
- 6-7. 건강지표

6-1. 건강보험 적용 인구

2023년 여수시 청년(18~45세)의 건강보험 적용 인구는 88,602명이며, 이 중 「직장가입자」는 60,295명(68.1%), 「지역가입자」는 21,478명(24.2%)임

- 2023년 여수시 청년의 건강보험 적용 인구는 88,602명이며, 이 중 「직장가입자」는 60,295명(68.1%), 「지역가입자」는 21,478명(24.2%), 「공무원·사립학교 교직원」은 6,829명(7.7%) 순임
 - 건강보험 적용 인구는 남자 49,254명, 여자 39,348명이며, 남녀 모두 「직장가입자」가 가장 많음
 - 연령대가 증가할수록 「직장가입자」 비중은 감소함
- 여수시 전체 건강보험 적용 인구는 269,415명이며, 「직장가입자」 170,989명(63.5%), 「지역가입자」 80,630명(29.9%), 「공무원·사립학교 교직원」 17,843명(6.6%) 순임

【그림6-1】 건강보험 청년 적용 인구

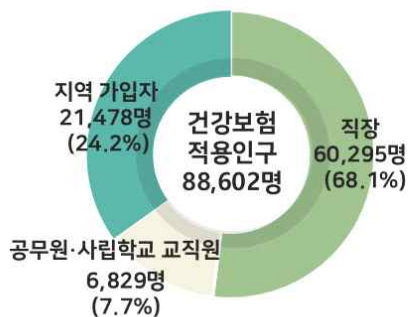

【그림6-2】 연령대별 건강보험 청년 적용 인구

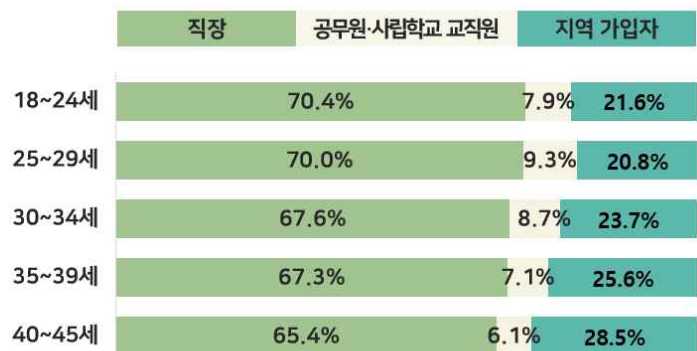

【표6-1】 건강보험 적용 인구

(단위: 명, %)

구분	건강보험 적용 인구		직장		공무원·사립학교 교직원		지역가입자	
		구성비		구성비		구성비		구성비
여수시 전체	269,415	100.0	170,989	63.5	17,843	6.6	80,630	29.9
청년(18~45세)	88,602	100.0	60,295	68.1	6,829	7.7	21,478	24.2
남 자	49,254	100.0	34,770	70.6	3,316	6.7	11,168	22.7
여 자	39,348	100.0	25,525	64.9	3,513	8.9	10,310	26.2
18~24세	19,739	100.0	13,906	70.4	1,562	7.9	4,271	21.6
25~29세	16,614	100.0	11,627	70.0	1,538	9.3	3,449	20.8
30~34세	15,001	100.0	10,142	67.6	1,306	8.7	3,553	23.7
35~39세	14,364	100.0	9,665	67.3	1,027	7.1	3,672	25.6
40~45세	22,884	100.0	14,955	65.4	1,396	6.1	6,533	28.5

자료: 국민건강보험공단 「건강보험자료」

주1) 2023. 12. 31. 직장 및 공무원·사립학교 교직원은 직장 주소지 기준, 지역가입자는 주민등록 거주지 기준(의료급여 제외)

주2) 직장, 공무원·사립학교 교직원은 가입자와 피부양자를 포함함

6-2. 요양급여 실적

2023년 여수시 청년(18~45세)의 건강보험 진료비 총액은 973.8억 원이며, 그중 급여비는 705.5억 원(72.4%)임

- 2023년 여수시 청년의 건강보험 진료비 총액은 973.8억 원이며, 그중 급여비는 705.5억 원으로 진료비의 72.4%임
 - 연간 진료비 중 「외래」 진료비는 485.4억 원, 「입원」 진료비는 337.7억 원, 「약국」 진료비는 150.8억 원 순임
 - 성별 연간 진료비는 여자(509.7억 원)가 남자(464.1억 원)보다 45.6억 원 많음
 - 연령대별로 보면, 연간 진료비는 「40~45세」 328.3억 원, 「35~39세」 186.9억 원, 「30~34세」 173.0억 원 순으로 연령대가 증가할수록 진료비는 증가함
- 여수시 전체 건강보험 진료비 총액은 7,108.1억 원이며, 그중 급여비는 5,339.8억 원으로 진료비의 75.1%임
 - 여수시 전체 진료비는 「입원」 진료비 3,031.9억 원, 「외래」 진료비 2,663.5억 원, 「약국」 진료비 1,412.7억 원 순임

【그림6-3】 청년 연간 진료비

【그림6-4】 연령대별 청년 요양급여 실적

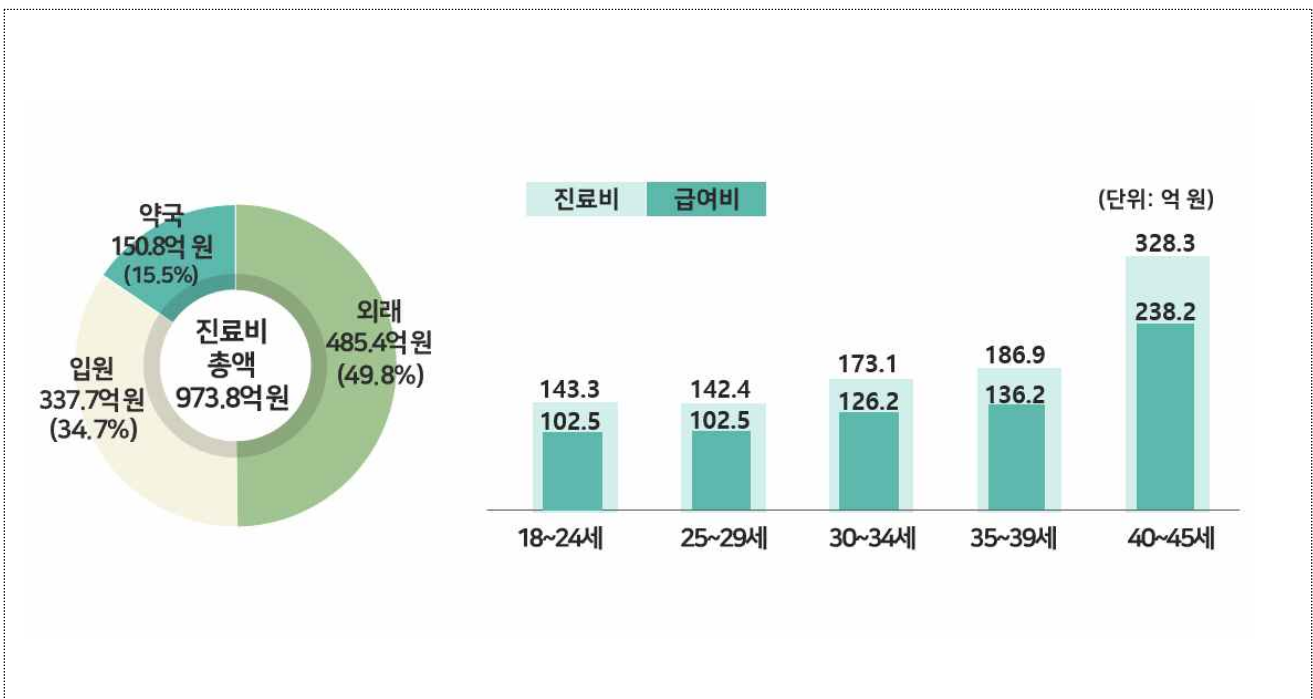

【표6-2】요양급여 실적

(단위: 억 원, %)

구분	요양급여 실적			입원		
	진료비 (A)	급여비 (B)	비율 (B/A×100)	진료비 (A)	급여비 (B)	비율 (B/A×100)
여주시 전체	7,108.1	5,339.8	75.1	3,031.9	2,399.3	79.1
청년(18~45세)	973.8	705.5	72.4	337.7	262.3	77.7
남 자	464.1	337.3	72.7	158.7	122.7	77.3
여 자	509.7	368.2	72.2	179.0	139.7	78.0
18~24세	143.3	102.5	71.6	46.5	35.8	77.0
25~29세	142.4	102.5	71.9	47.3	36.6	77.5
30~34세	173.0	126.2	72.9	59.9	47.1	78.7
35~39세	186.9	136.2	72.9	66.8	52.4	78.4
40~45세	328.3	238.2	72.6	117.1	90.4	77.2

구분	외래			약국		
	진료비 (A)	급여비 (B)	비율 (B/A×100)	진료비 (A)	급여비 (B)	비율 (B/A×100)
여주시 전체	2,663.5	1,919.6	72.1	1,412.7	1,020.8	72.3
청년(18~45세)	485.4	335.1	69.0	150.8	108.1	71.7
남 자	224.9	157.0	69.8	80.5	57.6	71.6
여 자	260.5	178.1	68.4	70.3	50.4	71.8
18~24세	74.5	50.9	68.2	22.2	15.8	71.4
25~29세	75.2	51.6	68.6	19.9	14.2	71.4
30~34세	90.2	62.5	69.3	23.0	16.5	71.9
35~39세	91.6	63.4	69.2	28.4	20.4	71.8
40~45세	153.8	106.7	69.3	57.3	41.1	71.7

자료: 국민건강보험공단 「건강보험 자료」

주1) 2023. 12. 31. 수진 기준

주2) (진료비) 요양기관에서 건강보험환자 진료에 소요된 비용

주3) (급여비) 심사결정된 총진료비 중 환자 본인부담금을 제외하고 보험자가 요양기관에 지급한 금액



6-3. 주요 만성질환(7종) 진료인원

2023년 여수시 청년(18~45세)은 만성질환(주요 7종) 중 「정신 및 행동장애 (4,807명)」 진료를 받은 인원이 가장 많음

- 2023년 여수시 청년은 주요 만성질환 중 「정신 및 행동장애」 진료를 받은 인원이 4,807명(28.4%)으로 가장 많고, 다음으로 「신경계 질환」 3,293명(19.5%), 「고혈압」 2,623명(15.5%) 순임
 - 남자는 「고혈압», 「간의 질환», 「당뇨병», 「심장질환」 진료인원이 여자보다 많으며, 여자는 「악성 신생물», 「정신 및 행동장애», 「신경계 질환」 진료인원이 남자보다 많고, 특히 「고혈압」 진료 인원은 남자가 여자보다 3.3배 많음
- 여수시 전체 주요 만성질환(7종) 진료인원은 「고혈압」이 43,340명(30.1%)으로 가장 많고, 「당뇨병」 22,954명(15.9%), 「정신 및 행동장애」 22,408명(15.5%) 순임

【그림6-5】 만성질환 청년 진료인원(상위 5순위)

【그림6-6】 청년 성별 주요 만성질환(7종) 진료인원

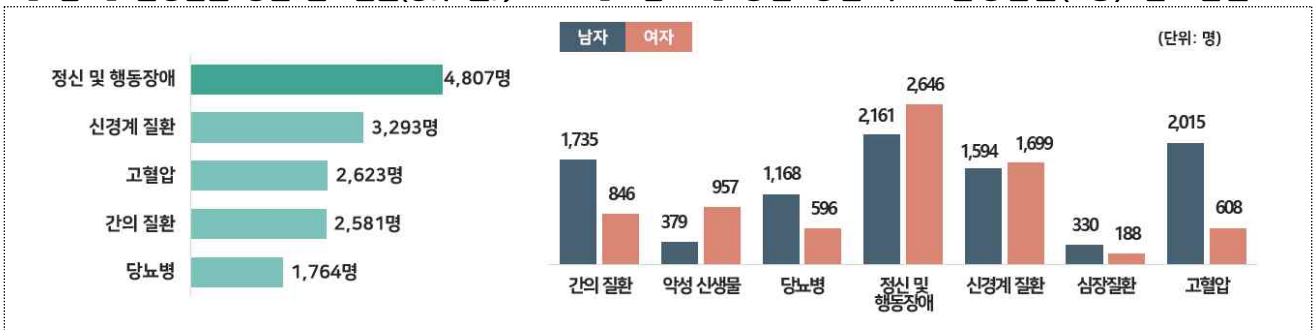

【표6-3】 주요 만성질환(7종) 진료인원

(단위: 명, %)

구분	주요 만성질환 진료인원	간의 질환	악성 신생물	당뇨병	정신 및 행동장애	신경계 질환	심장질환	고혈압
여수시 전체 (구성비)	144,212 (100.0)	12,295 (8.5)	11,979 (8.3)	22,954 (15.9)	22,408 (15.5)	19,317 (13.4)	11,919 (8.3)	43,340 (30.1)
청년(18~45세) (구성비)	16,922 (100.0)	2,581 (15.3)	1,336 (7.9)	1,764 (10.4)	4,807 (28.4)	3,293 (19.5)	518 (3.1)	2,623 (15.5)
남 자(A)	9,382	1,735	379	1,168	2,161	1,594	330	2,015
여 자(B)	7,540	846	957	596	2,646	1,699	188	608
비율(A/B)	1.2	2.1	0.4	2.0	0.8	0.9	1.8	3.3
18~24세	2,137	289	56	102	1,071	495	59	65
25~29세	2,107	312	116	140	857	516	45	121
30~34세	2,507	384	197	216	893	530	56	231
35~39세	3,164	487	274	350	795	622	116	520
40~45세	7,007	1,109	693	956	1,191	1,130	242	1,686

자료: 국민건강보험공단 「건강보험 자료」

주1) 2023. 12. 31. 수진 기준(진료인원에는 약국 제외)

주2) 질병통계자료는 요양기관에서 환자 진료 중 진단명이 확정되지 않은 상태에서 호소, 증세 등에 따라 일차 진단명을 부여하고 청구한 내역 중 주진단명 기준으로 발체한 것이므로 최종 확정된 질병과는 다를 수 있음

주3) 질병코드: (간의 질환) B18-B19, K70-K77, (악성 신생물) C00-C97, D00-D09, (당뇨병) E10-E14, (정신 및 행동장애) F00-F99, G40-G41, (신경계질환) G00-G37, (심장질환) I05-I09, I20-I27, I30-I52, (고혈압) I10-I15

주4) 주요 만성질환(7종): 2023년 여수시 진료인원 기준 높은 순으로 주요 만성질환 선정

6-4. 주요 만성질환(7종) 진료비

2023년 여주시 청년(18~45세)의 주요 만성질환 연간 진료비는 「악성 신생물」이 5,600백만 원, 「정신 및 행동장애」가 4,073백만 원 순임

- 2023년 여주시 청년의 주요 만성질환 연간 진료비는 「악성 신생물」 5,600백만 원, 「정신 및 행동장애」 4,073백만 원, 「신경계 질환」 1,813백만 원 순임
 - 남자는 「당뇨병», 「신경계 질환», 「심장질환», 「고혈압」 진료비가 여자보다 많고, 여자는 「간의 질환», 「악성 신생물», 「정신 및 행동장애」 진료비가 남자보다 많음
- 여주시 전체 인구의 주요 만성질환 연간 진료비는 「악성 신생물」 70,633백만 원, 「정신 및 행동장애」 43,029백만 원, 「고혈압」 29,233백만 원 순임

【그림6-7】 성별 청년 주요 만성질환(7종) 진료비

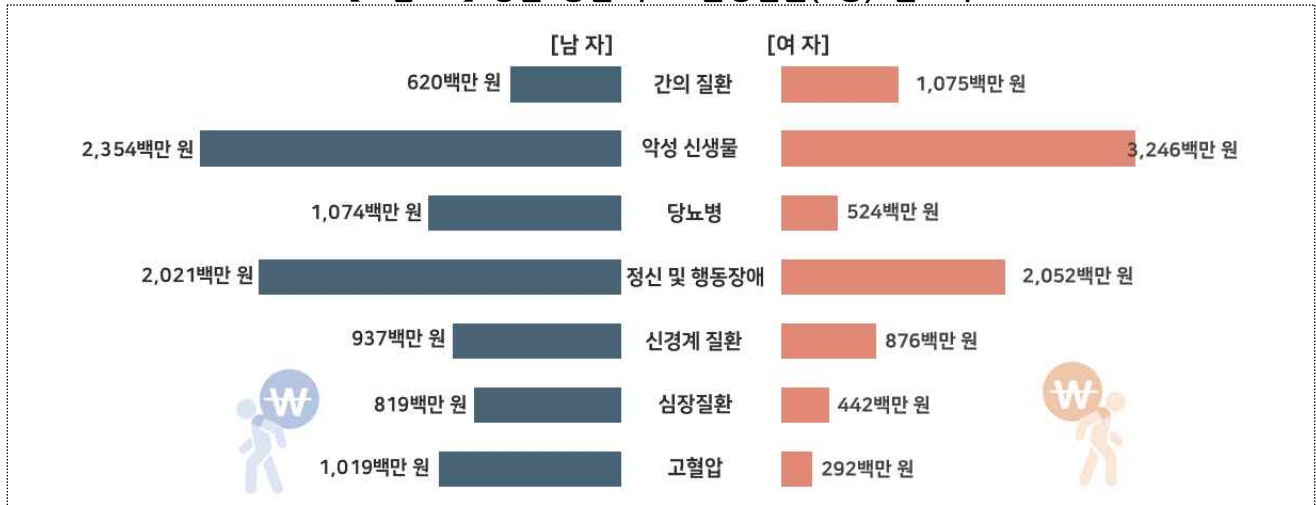

【표6-4】 주요 만성질환(7종) 진료비

(단위: 백만 원)

구분	간의 질환	악성 신생물	당뇨병	정신 및 행동장애	신경계 질환	심장질환	고혈압
여주시 전체	9,471	70,633	24,107	43,029	17,742	28,784	29,233
청년(18~45세)	1,695	5,600	1,598	4,073	1,813	1,261	1,311
남 자	620	2,354	1,074	2,021	937	819	1,019
여 자	1,075	3,246	524	2,052	876	442	292
18~24세	159	294	121	1,020	426	80	27
25~29세	94	271	113	670	500	80	42
30~34세	157	603	196	839	159	194	99
35~39세	450	1,309	295	615	250	315	267
40~45세	835	3,123	872	928	479	592	877

자료: 국민건강보험공단 「건강보험자료」

주1) 2023. 12. 31. 수진 기준이며, 진료비는 약국도 포함

주2) 건강보험급여실적으로 의료급여 및 비급여 제외

주3) 질병통계자료는 요양기관에서 환자 진료 중 진단명이 확정되지 않은 상태에서 호소, 증세 등에 따라 일차 진단명을 부여하고 청구한 내역 중 주진단명 기준으로 발체한 것이므로 최종 확정된 질병과는 다를 수 있음

주3) 질병코드: (간의 질환) B18-B19, K70-K77, (악성 신생물) C00-C97, D00-D09, (당뇨병) E10-E14, (정신 및 행동장애) F00-F99, G40-G41, (신경계질환) G00-G37, (심장질환) I05-I09, I20-I27, I30-I52, (고혈압) I10-I15

주4) (주요 만성질환) 2023년 여주시 진료인원 기준 상위 7개를 주요 만성질환으로 선정함

6-5. 주요 암 진료인원

여수시 청년(18~45세) 중 암(주요 7종) 진료를 받은 인원은 953명으로 「갑상선암(73.9%)」이 가장 많음

- 2023년 여수시 청년(18~45세) 중 암(주요 7종) 진료를 받은 인원은 953명이며, 「갑상선암」 704명(73.9%), 「유방암」 125명(13.1%) 순임
 - 성별로 보면 「남자」 273명, 「여자」 680명으로 여자가 남자보다 407명 많으며, 남녀 모두 「갑상선암」 진료인원이 가장 많음
- 여수시 전체 주요 암(7종) 진료인원은 9,495명이며, 「갑상선암」 4,110명(43.3%), 「유방암」 1,125명(11.8%), 「대장암」 989명(10.4%) 순임

【표6-5】 주요 암(7종) 진료인원

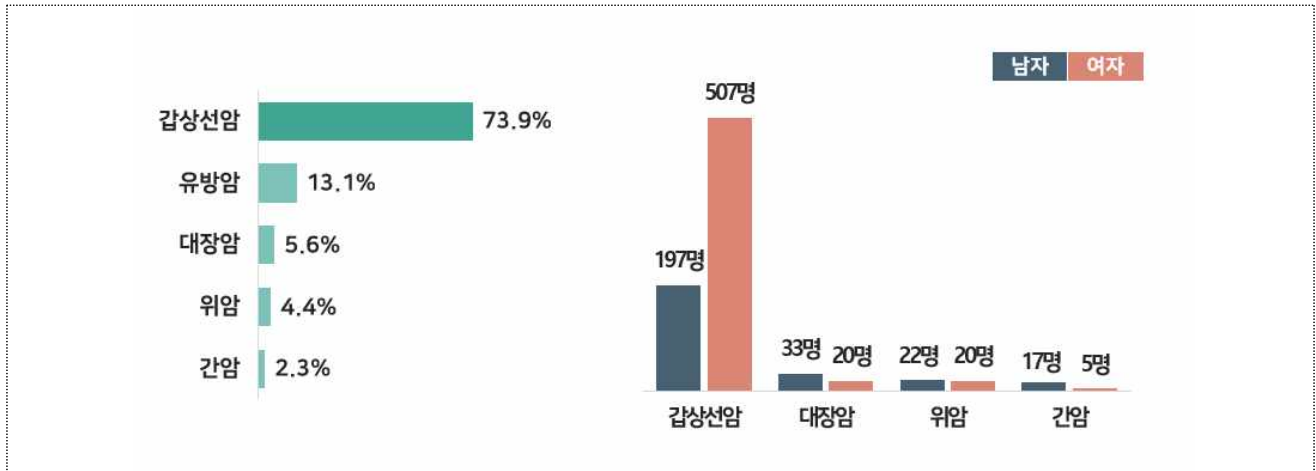

【표6-6】 주요 암(7종) 진료인원

(단위: 명, %)

구분	주요 암 진료인원	갑상선암	전립선암	대장암	위암	폐암	유방암	간암
여수시 전체 (구성비)	9,495 (100.0)	4,110 (43.3)	777 (8.2)	989 (10.4)	975 (10.3)	807 (8.5)	1,125 (11.8)	712 (7.5)
청년(18~45세) (구성비)	953 (100.0)	704 (73.9)	* (*)	53 (5.6)	42 (4.4)	* (*)	125 (13.1)	22 (2.3)
남 자	273	197	*	33	22	*	*	17
여 자	680	507	-	20	20	*	*	5
청년(15~29세)	85	79	-	*	*	-	*	-

자료: 국민건강보험공단 「건강보험 자료」

주1) 2023. 12. 31. 수진 기준(진료인원에는 약국 제외)

주2) 건강보험급여실적으로 의료급여 및 비급여 제외

주3) 질병통계자료는 요양기관에서 환자 진료 중 진단명이 확정되지 않은 상태에서 호소, 증세 등에 따라 일차 진단명을 부여하고 청구한 내역 중 주진단명 기준으로 발체한 것이므로 최종 확정된 질병과는 다를 수 있음

주4) 질병코드: (위암) C16, (대장암) C18-C20, (간암) C22, (폐암) C33-C34, (유방암) C50, (전립선암) C61, (갑상선암) C73

주5) 주요 암(7종): 2023년 여수시 진료인원 기준 높은 순으로 주요 암 선정

6-6. 주요 암(7종) 진료비

2023년 여수시 청년(18~45세)의 주요 암 연간 진료비는 「유방암」이 1,250백만 원, 「갑상선암」이 847백만 원 순으로 많음

- 2023년 여수시 청년의 주요 암 연간 진료비는 「유방암」 1,250백만 원, 「갑상선암」 847백만 원, 「간암」 421백만 원 순임
 - 성별 연간 진료비는 여자가 「유방암», 「갑상선암」에서 남자보다 많고, 「위암», 「대장암», 「간암», 「폐암」은 남자가 여자보다 많음
- 여수시 전체 인구의 주요 만성질환 연간 진료비는 「폐암」 10,388백만 원, 「유방암」 8,226백만 원, 「간암」 7,113백만 원 순임

【그림6-8】 성별 청년 주요 암(7종) 진료비

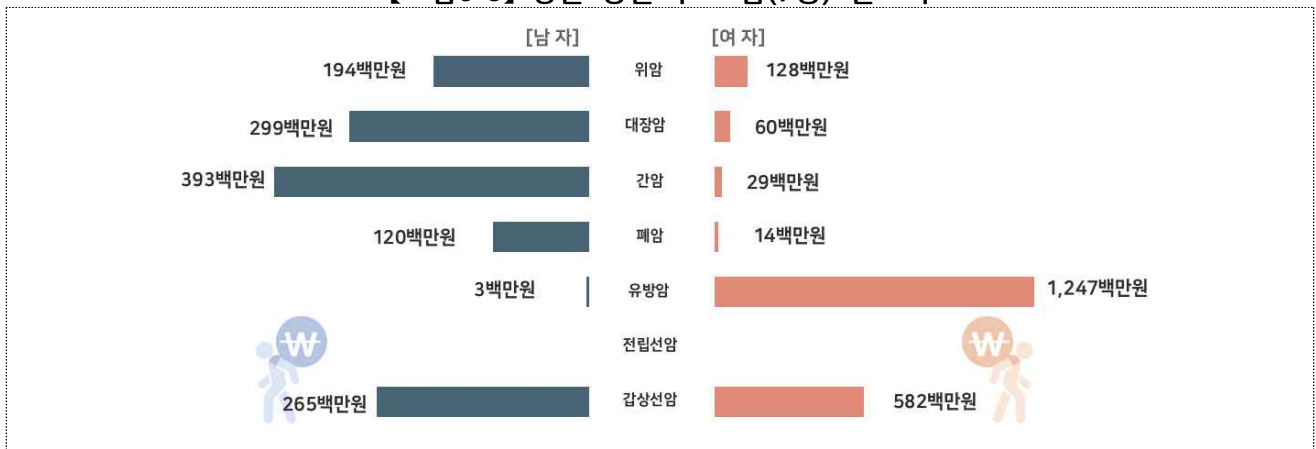

【표6-7】 주요 암(7종) 진료비

(단위: 백만 원)

구분	주요 암 진료비	위암	대장암	간암	폐암	유방암	전립선암	갑상선암
여수시 전체	44,587	4,435	7,035	7,113	10,388	8,226	3,745	3,645
청년(18~45세)	3,333	322	359	421	134	1,250	-	847
남 자	1,273	194	299	393	120	3	-	265
여 자	2,059	128	60	29	14	1,247	-	582
18~24세	38	1	2	-	-	5	-	30
25~29세	90	-	3	-	-	-	-	87
30~34세	307	33	3	-	58	57	-	157
35~39세	826	88	106	122	0	284	-	225
40~45세	2,073	200	245	299	76	904	-	348

자료: 국민건강보험공단 「건강보험자료」

주1) 2023. 12. 31. 수진 기준이며, 진료비는 약국도 포함

주2) 건강보험급여실적으로 의료급여 및 비급여 제외

주3) 질병통계자료는 요양기관에서 환자 진료 중 진단명이 확정되지 않은 상태에서 호소, 증세 등에 따라 일차 진단명을 부여하고 청구한 내역 중 주진단명 기준으로 발체한 것이므로 최종 확정된 질병과는 다를 수 있음

주4) 질병코드: (위암) C16, (대장암) C18-C20, (간암) C22, (폐암) C33-C34, (유방암) C50, (전립선암) C61, (갑상선암) C73

주5) 주요 암(7종): 2023년 여수시 진료인원 기준 높은 순으로 주요 암 선정함

6-7. 건강지표

여수시 청년(18~45세) 중 음주경험(한 달에 한 번 이상)은 64.5%, 현재 흡연율 23.4%임

- 2024년 여수시 청년의 주요 건강지표 응답결과 최근 1년 동안 한 달에 한 번 이상 술을 마신 것으로 응답한 청년은 64.5%, 현재 흡연율은 23.4%, 주관적 건강인지율(좋은)은 52.2%임
- 여수시 주요 건강지표 응답결과, 월간 음주율 48.1%, 주관적 건강인지율(좋은)은 38.3%, 현재 흡연율 17.9%임

【그림6-9】 건강지표

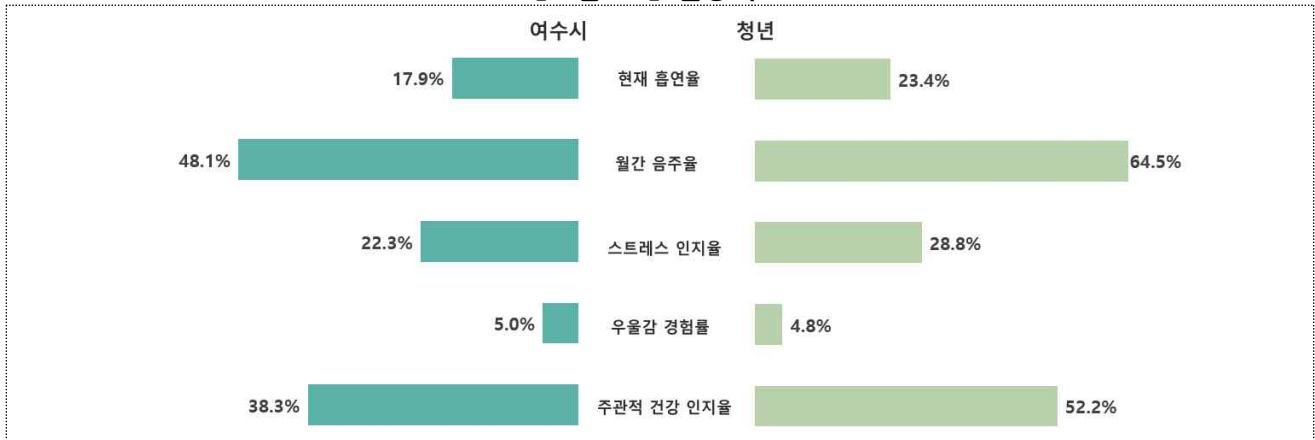

【표6-8】 건강지표

(단위: %)

구분	현재 흡연율	월간 음주율	스트레스 인지율	우울감 경험률	주관적 건강 인지율
여수시 전체	17.9	48.1	22.3	5.0	38.3
청년(18~45세)	23.4	64.5	28.8	4.8	52.2
남 자	41.4	66.9	29.4	3.9	59.1
여 자	1.9	61.7	28.1	5.9	43.8
18~24세	13.4	73.0	20.2	-	56.7
25~29세	28.4	72.7	21.2	3.7	61.2
30~34세	37.8	72.2	41.6	4.5	56.6
35~39세	23.7	53.4	36.5	10.5	43.8
40~45세	16.9	57.0	28.6	4.0	45.4

자료: 질병관리청 「2023년 지역사회건강조사」

주) (현재 흡연율) 평생(지금까지) 5갑(100개비) 이상 흡연한 사람 중에서 현재 흡연자("매일 피움" 또는 "가끔 피움")의 비율

(월간 음주율) 최근 1년 동안 한 달에 1회 이상 술을 마신 적이 있는 사람의 비율

(스트레스 인지율) 평소 일상생활 중 스트레스를 "대단히 많이" 또는 "많이" 느끼는 사람의 비율

(우울감 경험률) 최근 1년 동안 연속적으로 2주 이상 일상생활에 지장이 있을 정도의 우울감(슬픔이나 절망감 등)을 경험한 사람의 비율

(주관적 건강인지율) 평소에 본인의 건강이 "매우 좋음" 또는 "좋음"이라고 응답한 사람의 비율

2024년 여수시 청년통계

Yeosu Youth Statistics



IV. 통계표

1. 인구·가구
2. 경제
3. 일자리
4. 창업
5. 복지
6. 건강

| 통계표 목차 |

141 1. 인구·가구

- 143 1-1. 연도별 청년인구
- 145 1-2. 성별·연령별 청년인구
- 146 1-3. 지역별 청년인구
- 150 1-4. 전입이동
- 151 1-5. 전입사유
- 152 1-6. 전입 전 거주지
- 153 1-7. 전출이동
- 154 1-8. 전출사유
- 155 1-9. 전출 후 거주지
- 156 1-10. 연도별 순이동 및 순이동률
- 157 1-11. 혼인상태별 청년인구
- 158 1-12. 출산율
- 158 1-13. 사망률
- 159 1-14. 혼인율
- 160 1-15. 이혼율
- 161 1-16. 연도별 가구형태
- 162 1-17. 전남 시·군별 청년가구
- 164 1-18. 연도별 청년가구
- 165 1-19. 가구원수별 가구
- 166 1-20. 거처종류별 가구
- 167 1-21. 가구유형별 가구
- 168 1-22. 세대구성별 가구
- 169 1-23. 연도별 청년 1인 가구
- 170 1-24. 혼인종류별 신혼부부 수
- 170 1-25. 혼인연차별 신혼부부 수
- 171 1-26. 저출산문제 해결을 위한 지원정책

175 2. 경제

- 175 2-1. 소유 건수별 주택소유인구
- 176 2-2. 소유 지분별 주택소유인구
- 177 2-3. 소유 유형별 소유주택인구
- 178 2-4. 주택 유형별 소유주택수
- 179 2-5. 주택 가격별 소유주택수
- 180 2-6. 소유 건수별 건축물 소유인구
- 181 2-7. 건축물 가격별 소유건축물수
- 182 2-8. 토지 소유
- 183 2-9. 개별공시지가별 소유 토지
- 184 2-10. 면적별 소유토지
- 185 2-11. 월평균 가구소득
- 186 2-12. 소득 만족도
- 187 2-13. 생계유지 어려움 경험 정도
- 188 2-14. 자동차 소유

189 3. 일자리

- 191 3-1. 청년 경제활동
- 192 3-2. 취업자의 종사산업
- 193 3-3. 취업자의 종사직업
- 194 3-4. 취업자의 종사상 지위
- 195 3-5. 취업자의 월평균 임금
- 196 3-6. 취업자의 근무지 현황
- 197 3-7. 타지역 통근 취업자
- 198 3-8. 분기별 구직신청건수
- 199 3-9. 학력별 구직신청건수
- 200 3-10. 구직희망 고용형태
- 201 3-11. 구직희망 직종
- 203 3-12. 구직희망 직종 경력여부
- 204 3-13. 구직희망 근무지역
- 205 3-14. 구직희망 월평균 임금금액
- 206 3-15. 근속연수별 고용보험 피보험자
- 207 3-16. 종사산업별 고용보험 피보험자
- 211 3-17. 고용보험 자격 취득·상실자
- 212 3-18. 고용보험 자격상실 사유
- 214 3-19. 고용보험 실업급여 수급
- 215 3-20. 연도별 실업자 훈련생 수
- 216 3-21. 일자리 충분도
- 217 3-22. 일자리 만족도(하는 일)
- 218 3-23. 일자리 만족도(근무시간)
- 219 3-24. 일자리 만족도(근무환경)
- 220 3-25. 일자리 창출을 위해 필요한 정책

223 4. 창업

- 225 4-1. 성별 등록사업체
- 226 4-2. 조직형태별 등록사업체
- 227 4-3. 사업자 등록 상태
- 229 4-4. 업종별 등록사업체
- 233 4-5. 업종별 신규 등록사업체
- 237 4-6. 업종별 폐업 등록사업체

241 5. 복지

- 243 5-1. 기초생활보장 수급인구
- 244 5-2. 장애인 등록인구
- 245 5-3. 장애유형별 장애인 등록인구
- 248 5-4. 차상위계층 수급인구
- 249 5-5. 한부모가족 수급인구
- 251 5-6. 공적연금 가입인구
- 252 5-7. 가입자격별 국민연금 가입인구
- 253 5-8. 가입기간별 국민연금 가입인구
- 254 5-9. 가입기간별 공무원연금 가입인구
- 255 5-10. 가입기간별 사학연금 가입인구
- 256 5-11. 삶에 대한 만족감(자신의 삶)
- 257 5-12. 청년지원정책
- 259 5-13. 문화여가시설 만족도
- 260 5-14. 주거환경 만족도(주택)
- 261 5-15. 주거환경 만족도(기반시설)
- 262 5-16. 주거환경 만족도(주차장 이용)
- 263 5-17. 향후 여수시 정주 의사
- 264 5-18. 다문화 가정의 사회통합 정책

265 6. 건강

- 267 6-1. 건강보험 적용 인구
- 269 6-2. 요양급여 실적
- 271 6-3. 주요 만성질환(7종) 진료인원
- 273 6-4. 주요 만성질환(7종) 진료비
- 275 6-5. 주요 암(7종) 진료인원
- 277 6-6. 주요 암(7종) 진료비
- 279 6-7. 건강지표

2024년 여주시 청년통계

1 인구·가구



- | | |
|----------------------|-------------------------|
| 1-1. 연도별 청년인구 | 1-14. 혼인율 |
| 1-2. 성별·연령별 청년인구 | 1-15. 이혼율 |
| 1-3. 지역별 청년인구 | 1-16. 연도별 가구형태 |
| 1-4. 전입이동 | 1-17. 전남 시·군별 청년가구 |
| 1-5. 전입사유 | 1-18. 연도별 청년가구 |
| 1-6. 전입 전 거주지 | 1-19. 가구원 수별 가구 |
| 1-7. 전출이동 | 1-20. 거처 종류별 가구 |
| 1-8. 전출사유 | 1-21. 가구 유형별 가구 |
| 1-9. 전출 후 거주지 | 1-22. 세대 구성별 가구 |
| 1-10. 연도별 순이동 및 순이동률 | 1-23. 연도별 청년 1인 가구 |
| 1-11. 혼인상태별 청년인구 | 1-24. 혼인 종류별 신혼부부 수 |
| 1-12. 출산율 | 1-25. 혼인 연차별 신혼부부 수 |
| 1-13. 사망률 | 1-26. 저출산 문제해결을 위한 지원정책 |

1-1. 연도별 청년인구

(단위: 명)

구분	여주시		순천시		광양시		전라남도		전국	
	주민등록 인구	청년인구 (18~45세)	주민등록 인구	청년인구 (18~45세)	주민등록 인구	청년인구 (18~45세)	주민등록 인구	청년인구 (18~45세)	주민등록 인구	청년인구 (18~45세)
2019년	282,786	97,603	279,598	102,074	156,750	59,654	1,868,745	590,820	51,849,861	19,818,412
2020년	280,242	94,080	282,189	101,613	151,769	55,668	1,851,549	568,169	51,829,023	19,447,092
2021년	276,762	91,035	281,436	99,849	150,531	53,852	1,832,803	549,399	51,638,809	19,116,919
2022년	274,765	88,930	278,737	96,992	152,168	53,893	1,817,697	534,295	51,439,038	18,796,876
2023년	271,696	85,759	278,137	95,071	152,666	53,030	1,804,217	519,057	51,325,329	18,445,635

구분	여주시		순천시		광양시		전라남도		전국	
	주민등록 인구	청년인구 (19~39세)	주민등록 인구	청년인구 (19~39세)	주민등록 인구	청년인구 (19~39세)	주민등록 인구	청년인구 (19~39세)	주민등록 인구	청년인구 (19~39세)
2019년	282,786	70,571	279,598	74,356	156,750	43,849	1,868,745	423,692	51,849,861	14,519,693
2020년	280,242	67,964	282,189	74,300	151,769	40,574	1,851,549	406,805	51,829,023	14,237,686
2021년	276,762	65,147	281,436	72,590	150,531	38,948	1,832,803	389,474	51,638,809	13,872,814
2022년	274,765	63,133	278,737	69,916	152,168	38,537	1,817,697	374,786	51,439,038	13,524,448
2023년	271,696	60,695	278,137	68,569	152,666	37,710	1,804,217	363,468	51,325,329	13,245,155

구분	여주시		순천시		광양시		전라남도		전국	
	주민등록 인구	청년인구 (15~29세)	주민등록 인구	청년인구 (15~29세)	주민등록 인구	청년인구 (15~29세)	주민등록 인구	청년인구 (15~29세)	주민등록 인구	청년인구 (15~29세)
2019년	282,786	49,955	279,598	53,897	156,750	31,169	1,868,745	301,173	51,849,861	9,469,408
2020년	280,242	47,683	282,189	53,332	151,769	28,469	1,851,549	287,888	51,829,023	9,261,900
2021년	276,762	45,723	281,436	51,610	150,531	27,021	1,832,803	275,619	51,638,809	9,001,043
2022년	274,765	44,307	278,737	49,585	152,168	26,710	1,817,697	266,660	51,439,038	8,762,425
2023년	271,696	42,355	278,137	47,954	152,666	25,667	1,804,217	257,485	51,325,329	8,517,977

자료: 행정안전부 「주민등록인구현황」

주1) 각 해당연도 12. 31. 기준 주민등록인구(외국인 제외)

주2) (18~45세) 여주시 청년발전 기본조례의 청년 정의 / (19~39세) '21년 여주시 청년통계의 청년 정의 / (15~29세) 고용촉진특별법, 통계청 청년 정의

주3) 청년인구 비율 = 청년인구 / 주민등록인구 * 100(%)



(단위: %)

구분	여주시		순천시		광양시		전라남도		전국	
	주민등록 인구	청년인구 (18~45세)	주민등록 인구	청년인구 (18~45세)	주민등록 인구	청년인구 (18~45세)	주민등록 인구	청년인구 (18~45세)	주민등록 인구	청년인구 (18~45세)
2019년	100.0	34.5	100.0	36.5	100.0	38.1	100.0	31.6	100.0	38.2
2020년	100.0	33.6	100.0	36.0	100.0	36.7	100.0	30.7	100.0	37.5
2021년	100.0	32.9	100.0	35.5	100.0	35.8	100.0	30.0	100.0	37.0
2022년	100.0	32.4	100.0	34.8	100.0	35.4	100.0	29.4	100.0	36.5
2023년	100.0	31.6	100.0	34.2	100.0	34.7	100.0	28.8	100.0	35.9

구분	여주시		순천시		광양시		전라남도		전국	
	주민등록 인구	청년인구 (19~39세)	주민등록 인구	청년인구 (19~39세)	주민등록 인구	청년인구 (19~39세)	주민등록 인구	청년인구 (19~39세)	주민등록 인구	청년인구 (19~39세)
2019년	100.0	25.0	100.0	26.6	100.0	28.0	100.0	22.7	100.0	28.0
2020년	100.0	24.3	100.0	26.3	100.0	26.7	100.0	22.0	100.0	27.5
2021년	100.0	23.5	100.0	25.8	100.0	25.9	100.0	21.3	100.0	26.9
2022년	100.0	23.0	100.0	25.1	100.0	25.3	100.0	20.6	100.0	26.3
2023년	100.0	22.3	100.0	24.7	100.0	24.7	100.0	20.1	100.0	25.8

구분	여주시		순천시		광양시		전라남도		전국	
	주민등록 인구	청년인구 (15~29세)	주민등록 인구	청년인구 (15~29세)	주민등록 인구	청년인구 (15~29세)	주민등록 인구	청년인구 (15~29세)	주민등록 인구	청년인구 (15~29세)
2019년	100.0	17.7	100.0	19.3	100.0	19.9	100.0	16.1	100.0	18.3
2020년	100.0	17.0	100.0	18.9	100.0	18.8	100.0	15.5	100.0	17.9
2021년	100.0	16.5	100.0	18.3	100.0	18.0	100.0	15.0	100.0	17.4
2022년	100.0	16.1	100.0	17.8	100.0	17.6	100.0	14.7	100.0	17.0
2023년	100.0	15.6	100.0	17.2	100.0	16.8	100.0	14.3	100.0	16.6

자료: 행정안전부 「주민등록인구현황」

주1) 각 해당연도 12. 31. 기준 주민등록인구(외국인 제외)

주2) (18~45세) 여주시 청년발전 기본조례의 청년 정의 / (19~39세) '21년 여주시 청년통계의 청년 정의 / (15~29세) 고용촉진특별법, 통계청 청년 정의

주3) 청년인구 비율 = 청년인구 / 주민등록인구 * 100(%)

1-2. 성별·연령별 청년인구

(단위: 명, %)

구분	주민등록인구		남 자		여 자		성 비
		구성비		구성비		구성비	
여주시 전체	271,696	100.0	138,354	50.9	133,342	49.1	103.8
19세 이하	41,724	100.0	21,327	51.1	20,397	48.9	104.6
20~29세	29,965	100.0	16,977	56.7	12,988	43.3	130.7
30~39세	28,128	100.0	15,312	54.4	12,816	45.6	119.5
40~49세	38,658	100.0	20,240	52.4	18,418	47.6	109.9
50~59세	47,483	100.0	25,044	52.7	22,439	47.3	111.6
60세 이상	85,738	100.0	39,454	46.0	46,284	54.0	85.2
65세 이상	61,135	100.0	27,137	44.4	33,998	55.6	79.8

구분	주민등록인구		남 자		여 자		성 비
		구성비		구성비		구성비	
청년(18~45세)	85,759	100.0	46,870	54.7	38,889	45.3	120.5
18~19세	4,895	100.0	2,613	53.4	2,282	46.6	114.5
20~24세	14,321	100.0	8,069	56.3	6,252	43.7	129.1
25~29세	15,644	100.0	8,908	56.9	6,736	43.1	132.2
30~34세	14,226	100.0	7,853	55.2	6,373	44.8	123.2
35~39세	13,902	100.0	7,459	53.7	6,443	46.3	115.8
40~45세	22,771	100.0	11,968	52.6	10,803	47.4	110.8
청년(19~39세)	60,695	100.0	33,715	55.5	26,980	44.5	125.0
청년(15~29세)	42,355	100.0	23,405	55.3	18,950	44.7	123.5

자료: 행정안전부 「주민등록인구현황」

주1) 2023. 12. 31. 기준 주민등록인구(외국인 제외)

주2) 성비 = 남자인구 / 여자인구 * 100(%)

1-3. 지역별 청년인구

(단위: 명, %)

구분	주민등록 인구		남 자		여 자		성 비
		구성비		구성비		구성비	
여수시 전체	271,696	100.0	138,354	50.9	133,342	49.1	103.8
동부 전체	218,756	100.0	111,168	50.8	107,588	49.2	103.3
동문동	4,163	100.0	2,086	50.1	2,077	49.9	100.4
한려동	2,760	100.0	1,365	49.5	1,395	50.5	97.8
중앙동	3,873	100.0	1,928	49.8	1,945	50.2	99.1
충무동	3,563	100.0	1,805	50.7	1,758	49.3	102.7
광림동	5,521	100.0	2,882	52.2	2,639	47.8	109.2
서강동	3,809	100.0	1,881	49.4	1,928	50.6	97.6
대교동	4,739	100.0	2,384	50.3	2,355	49.7	101.2
국 동	10,410	100.0	5,214	50.1	5,196	49.9	100.3
월호동	7,187	100.0	3,573	49.7	3,614	50.3	98.9
여서동	16,493	100.0	8,083	49.0	8,410	51.0	96.1
문수동	19,274	100.0	9,704	50.3	9,570	49.7	101.4
미평동	11,289	100.0	6,065	53.7	5,224	46.3	116.1
둔덕동	9,571	100.0	4,830	50.5	4,741	49.5	101.9
만덕동	10,240	100.0	5,167	50.5	5,073	49.5	101.9
쌍봉동	31,785	100.0	16,257	51.1	15,528	48.9	104.7
시전동	43,294	100.0	21,692	50.1	21,602	49.9	100.4
여천동	19,801	100.0	10,519	53.1	9,282	46.9	113.3
주삼동	7,776	100.0	4,003	51.5	3,773	48.5	106.1
삼일동	2,093	100.0	1,153	55.1	940	44.9	122.7
묘도동	1,115	100.0	577	51.7	538	48.3	107.2
읍면부 전체	52,940	100.0	27,186	51.4	25,754	48.6	105.6
돌산읍	12,332	100.0	6,340	51.4	5,992	48.6	105.8
소라면	21,844	100.0	11,094	50.8	10,750	49.2	103.2
율촌면	5,879	100.0	3,030	51.5	2,849	48.5	106.4
화양면	6,140	100.0	3,179	51.8	2,961	48.2	107.4
남 면	2,698	100.0	1,393	51.6	1,305	48.4	106.7
화정면	2,059	100.0	1,040	50.5	1,019	49.5	102.1
삼산면	1,988	100.0	1,110	55.8	878	44.2	126.4

자료: 행정안전부 「주민등록인구현황」

주1) 2023. 12. 31. 기준 주민등록인구(외국인 제외)

주2) (동부) 동문동, 한려동, 중앙동, 충무동, 광림동, 서강동, 대교동, 국동, 월호동, 여서동, 문수동, 미평동, 둔덕동, 만덕동, 쌍봉동, 시전동, 여천동, 주삼동, 삼일동, 묘도동
(읍면부) 돌산읍, 소라면, 율촌면, 화양면, 남면, 화정면, 삼산면

1-3. 지역별 청년인구(계속)

(단위: 명, %)

구분	주민등록 인구		남 자		여 자		성 비
		구성비		구성비		구성비	
청년(18~45세)	85,759	100.0	46,870	54.7	38,889	45.3	120.5
동부 청년(18~45세)	72,767	100.0	39,676	54.5	33,091	45.5	119.9
동문동	1,034	100.0	598	57.8	436	42.2	137.2
한려동	749	100.0	416	55.5	333	44.5	124.9
중앙동	862	100.0	493	57.2	369	42.8	133.6
충무동	745	100.0	419	56.2	326	43.8	128.5
광림동	1,311	100.0	782	59.6	529	40.4	147.8
서강동	1,064	100.0	580	54.5	484	45.5	119.8
대교동	1,002	100.0	577	57.6	425	42.4	135.8
국 동	2,787	100.0	1,561	56.0	1,226	44.0	127.3
월호동	2,024	100.0	1,058	52.3	966	47.7	109.5
여서동	5,118	100.0	2,788	54.5	2,330	45.5	119.7
문수동	6,359	100.0	3,400	53.5	2,959	46.5	114.9
미평동	3,735	100.0	2,243	60.1	1,492	39.9	150.3
둔덕동	3,191	100.0	1,735	54.4	1,456	45.6	119.2
만덕동	3,282	100.0	1,748	53.3	1,534	46.7	114.0
쌍봉동	12,068	100.0	6,514	54.0	5,554	46.0	117.3
시전동	17,129	100.0	8,775	51.2	8,354	48.8	105.0
여천동	6,751	100.0	4,026	59.6	2,725	40.4	147.7
주삼동	2,891	100.0	1,537	53.2	1,354	46.8	113.5
삼일동	460	100.0	300	65.2	160	34.8	187.5
묘도동	205	100.0	126	61.5	79	38.5	159.5
읍면부 청년(18~45세)	12,992	100.0	7,194	55.4	5,798	44.6	124.1
돌산읍	2,615	100.0	1,484	56.7	1,131	43.3	131.2
소라면	7,334	100.0	3,862	52.7	3,472	47.3	111.2
율촌면	1,101	100.0	659	59.9	442	40.1	149.1
화양면	1,047	100.0	634	60.6	413	39.4	153.5
남 면	337	100.0	223	66.2	114	33.8	195.6
화정면	225	100.0	130	57.8	95	42.2	136.8
삼산면	333	100.0	202	60.7	131	39.3	154.2

자료: 행정안전부 「주민등록인구현황」

주1) 2023. 12. 31. 기준 주민등록인구(외국인 제외)

주2) (동부) 동문동, 한려동, 중앙동, 충무동, 광림동, 서강동, 대교동, 국동, 월호동, 여서동, 문수동, 미평동, 둔덕동, 만덕동, 쌍봉동, 시전동, 여천동, 주삼동, 삼일동, 묘도동
(읍면부) 돌산읍, 소라면, 율촌면, 화양면, 남면, 화정면, 삼산면

1-3. 지역별 청년인구(계속)

(단위: 명, %)

구분	주민등록 인구		남 자		여 자		성 비
		구성비		구성비		구성비	
청년(19~39세)	60,695	100.0	33,715	55.5	26,980	44.5	125.0
동부 청년(19~39세)	51,890	100.0	28,829	55.6	23,061	44.4	125.0
동문동	730	100.0	412	56.4	318	43.6	129.6
한려동	545	100.0	296	54.3	249	45.7	118.9
중앙동	579	100.0	329	56.8	250	43.2	131.6
충무동	543	100.0	301	55.4	242	44.6	124.4
광림동	949	100.0	563	59.3	386	40.7	145.9
서강동	780	100.0	422	54.1	358	45.9	117.9
대교동	706	100.0	397	56.2	309	43.8	128.5
국 동	1,938	100.0	1,115	57.5	823	42.5	135.5
월호동	1,418	100.0	751	53.0	667	47.0	112.6
여서동	3,658	100.0	2,039	55.7	1,619	44.3	125.9
문수동	4,362	100.0	2,371	54.4	1,991	45.6	119.1
미평동	2,844	100.0	1,733	60.9	1,111	39.1	156.0
둔덕동	2,341	100.0	1,317	56.3	1,024	43.7	128.6
만덕동	2,210	100.0	1,191	53.9	1,019	46.1	116.9
쌍봉동	8,857	100.0	4,940	55.8	3,917	44.2	126.1
시전동	11,987	100.0	6,229	52.0	5,758	48.0	108.2
여천동	5,054	100.0	3,058	60.5	1,996	39.5	153.2
주삼동	1,876	100.0	1,034	55.1	842	44.9	122.8
삼일동	360	100.0	237	65.8	123	34.2	192.7
묘도동	153	100.0	94	61.4	59	38.6	159.3
읍면부 청년(19~39세)	8,805	100.0	4,886	55.5	3,919	44.5	124.7
돌산읍	1,723	100.0	972	56.4	751	43.6	129.4
소라면	5,001	100.0	2,670	53.4	2,331	46.6	114.5
율촌면	737	100.0	443	60.1	294	39.9	150.7
화양면	756	100.0	447	59.1	309	40.9	144.7
남 면	220	100.0	141	64.1	79	35.9	178.5
화정면	153	100.0	85	55.6	68	44.4	125.0
삼산면	215	100.0	128	59.5	87	40.5	147.1

자료: 행정안전부 「주민등록인구현황」

주1) 2023. 12. 31. 기준 주민등록인구(외국인 제외)

주2) (동부) 동문동, 한려동, 중앙동, 충무동, 광림동, 서강동, 대교동, 국동, 월호동, 여서동, 문수동, 미평동, 둔덕동, 만덕동, 쌍봉동, 시전동, 여천동, 주삼동, 삼일동, 묘도동
(읍면부) 돌산읍, 소라면, 율촌면, 화양면, 남면, 화정면, 삼산면

1-3. 지역별 청년인구(계속)

(단위: 명, %)

구분	주민등록 인구		남 자		여 자		성 비
		구성비		구성비		구성비	
청년(15~29세)	42,355	100.0	23,405	55.3	18,950	44.7	123.5
동부 청년(15~29세)	36,361	100.0	20,056	55.2	16,305	44.8	123.0
동문동	482	100.0	273	56.6	209	43.4	130.6
한려동	361	100.0	182	50.4	179	49.6	101.7
중앙동	408	100.0	240	58.8	168	41.2	142.9
충무동	389	100.0	212	54.5	177	45.5	119.8
광림동	647	100.0	387	59.8	260	40.2	148.8
서강동	539	100.0	275	51.0	264	49.0	104.2
대교동	464	100.0	254	54.7	210	45.3	121.0
국 동	1,339	100.0	758	56.6	581	43.4	130.5
월호동	971	100.0	521	53.7	450	46.3	115.8
여서동	2,701	100.0	1,485	55.0	1,216	45.0	122.1
문수동	3,186	100.0	1,715	53.8	1,471	46.2	116.6
미평동	2,130	100.0	1,275	59.9	855	40.1	149.1
둔덕동	1,863	100.0	1,032	55.4	831	44.6	124.2
만덕동	1,413	100.0	770	54.5	643	45.5	119.8
쌍봉동	6,432	100.0	3,543	55.1	2,889	44.9	122.6
시전동	7,597	100.0	4,042	53.2	3,555	46.8	113.7
여천동	3,660	100.0	2,084	56.9	1,576	43.1	132.2
주삼동	1,388	100.0	771	55.5	617	44.5	125.0
삼일동	262	100.0	169	64.5	93	35.5	181.7
묘도동	129	100.0	68	52.7	61	47.3	111.5
읍면부 청년(15~29세)	5,994	100.0	3,349	55.9	2,645	44.1	126.6
돌산읍	1,203	100.0	652	54.2	551	45.8	118.3
소라면	3,299	100.0	1,800	54.6	1,499	45.4	120.1
율촌면	496	100.0	303	61.1	193	38.9	157.0
화양면	570	100.0	346	60.7	224	39.3	154.5
남 면	175	100.0	109	62.3	66	37.7	165.2
화정면	105	100.0	53	50.5	52	49.5	101.9
삼산면	146	100.0	86	58.9	60	41.1	143.3

자료: 행정안전부 「주민등록인구현황」

주1) 2023. 12. 31. 기준 주민등록인구(외국인 제외)

주2) (동부) 동문동, 한려동, 중앙동, 충무동, 광림동, 서강동, 대교동, 국동, 월호동, 여서동, 문수동, 미평동, 둔덕동, 만덕동, 쌍봉동, 시전동, 여천동, 주삼동, 삼일동, 묘도동
(읍면부) 돌산읍, 소라면, 율촌면, 화양면, 남면, 화정면, 삼산면

1-4. 전입이동

(단위: 명, %)

구분	주민등록 인구	전입이동 (총전입)		시내 이동 (여수시)		시·군간 전입		시·도간 전입		전입인구 비율
			구성비		구성비		구성비		구성비	
여수시 전체	271,696	27,710	100.0	17,527	63.3	2,932	10.6	7,251	26.2	10.2
남 자	138,354	15,009	100.0	9,290	61.9	1,639	10.9	4,080	27.2	10.8
여 자	133,342	12,701	100.0	8,237	64.9	1,293	10.2	3,171	25.0	9.5
동부	218,756	23,375	100.0	14,931	63.9	2,317	9.9	6,127	26.2	10.7
읍면부	52,940	4,335	100.0	2,596	59.9	615	14.2	1,124	25.9	8.2
19세 이하	41,724	4,397	100.0	3,167	72.0	352	8.0	878	20.0	10.5
20~29세	29,965	6,116	100.0	3,017	49.3	801	13.1	2,298	37.6	20.4
30~39세	28,128	4,920	100.0	3,092	62.8	553	11.2	1,275	25.9	17.5
40~49세	38,658	4,207	100.0	2,738	65.1	423	10.1	1,046	24.9	10.9
50~59세	47,483	4,004	100.0	2,643	66.0	436	10.9	925	23.1	8.4
60세 이상	85,738	4,066	100.0	2,870	70.6	367	9.0	829	20.4	4.7
65세 이상	61,135	2,466	100.0	1,779	72.1	200	8.1	487	19.7	4.0

구분	주민등록 인구	전입이동 (총전입)		시내 이동 (여수시)		시·군간 전입		시·도간 전입		전입인구 비율
			구성비		구성비		구성비		구성비	
청년(18~45세)	85,759	14,296	100.0	8,141	56.9	1,692	11.8	4,463	31.2	16.7
남 자	46,870	7,932	100.0	4,391	55.4	994	12.5	2,547	32.1	16.9
여 자	38,889	6,364	100.0	3,750	58.9	698	11.0	1,916	30.1	16.4
동부	72,767	12,500	100.0	7,118	56.9	1,438	11.5	3,944	31.6	17.2
읍면부	12,992	1,796	100.0	1,023	57.0	254	14.1	519	28.9	13.8
18~19세	4,895	632	100.0	318	50.3	74	11.7	240	38.0	12.9
20~24세	14,321	2,490	100.0	1,148	46.1	337	13.5	1,005	40.4	17.4
25~29세	15,644	3,626	100.0	1,869	51.5	464	12.8	1,293	35.7	23.2
30~34세	14,226	2,835	100.0	1,759	62.0	326	11.5	750	26.5	19.9
35~39세	13,902	2,085	100.0	1,333	63.9	227	10.9	525	25.2	15.0
40~45세	22,771	2,628	100.0	1,714	65.2	264	10.0	650	24.7	11.5
청년(19~39세)	60,695	11,427	100.0	6,292	55.1	1,393	12.2	3,742	32.7	18.8
청년(15~29세)	42,355	7,344	100.0	3,754	51.1	937	12.8	2,653	36.1	17.3

자료: 행정안전부 「주민등록인구현황」, 통계청 「국내인구이동통계」

주1) 2023. 1. 1. ~ 12. 31.(1년 간) 주민등록 전입신고서 기준 전입인구(외국인 제외)

주2) (시내 이동) 여수시 내에서 행정 읍면동을 달리한 이동

(시·군간 전입) 전라남도 내 타 시·군에서 여수시로 전입

(시·도간 전입) 전라남도 외 타 시·도에서 여수시로 전입

주3) 전입인구비율 = 전입인구 / 주민등록인구 * 100(%)

1-5. 전입사유

(단위: 명, %)

구분	전입이 동 (총전입)	직업		가족		주택		교육		주거환경		자연환경		기타	
		구성비	구성비	구성비	구성비	구성비	구성비	구성비	구성비	구성비	구성비	구성비	구성비	구성비	구성비
여수시 전체	27,710	6,438	23.2	7,401	26.7	8,609	31.1	1,211	4.4	1,149	4.1	385	1.4	2,517	9.1
남 자	15,009	4,145	27.6	3,530	23.5	4,526	30.2	663	4.4	622	4.1	191	1.3	1,332	8.9
여 자	12,701	2,293	18.1	3,871	30.5	4,083	32.1	548	4.3	527	4.1	194	1.5	1,185	9.3
동부	23,375	5,361	22.9	6,092	26.1	7,630	32.6	1,081	4.6	1,003	4.3	205	0.9	2,003	8.6
읍면부	4,335	1,077	24.8	1,309	30.2	979	22.6	130	3.0	146	3.4	180	4.2	514	11.9
19세 이하	4,397	548	12.5	1,168	26.6	1,538	35.0	595	13.5	170	3.9	33	0.8	345	7.8
20~29세	6,116	1,945	31.8	1,886	30.8	1,237	20.2	295	4.8	285	4.7	34	0.6	434	7.1
30~39세	4,920	1,302	26.5	1,393	28.3	1,508	30.7	117	2.4	201	4.1	29	0.6	370	7.5
40~49세	4,207	1,110	26.4	946	22.5	1,378	32.8	157	3.7	165	3.9	50	1.2	401	9.5
50~59세	4,004	1,067	26.6	884	22.1	1,339	33.4	31	0.8	147	3.7	87	2.2	449	11.2
60세 이상	4,066	466	11.5	1,124	27.6	1,609	39.6	16	0.4	181	4.5	152	3.7	518	12.7
65세 이상	2,466	200	8.1	713	28.9	1,000	40.6	13	0.5	108	4.4	103	4.2	329	13.3

구분	전입이 동 (총전입)	직업		가족		주택		교육		주거환경		자연환경		기타	
		구성비	구성비	구성비	구성비	구성비	구성비	구성비	구성비	구성비	구성비	구성비	구성비	구성비	구성비
청년(18~45세)	14,296	4,047	28.3	4,055	28.4	3,763	26.3	629	4.4	613	4.3	95	0.7	1,094	7.7
남 자	7,932	2,590	32.7	1,980	24.3	2,095	26.4	337	4.2	347	4.4	46	0.6	587	7.4
여 자	6,364	1,457	22.9	2,125	33.4	1,668	26.2	292	4.6	266	4.2	49	0.8	507	8.0
동부	12,500	3,524	28.2	3,450	27.6	3,338	27.2	583	4.7	553	4.4	58	0.5	934	7.5
읍면부	1,796	523	29.1	605	33.7	365	20.3	46	2.6	60	3.3	37	2.1	160	8.9
18~19세	632	88	13.9	186	29.4	173	27.4	110	17.4	26	4.1	6	0.9	43	6.8
20~24세	2,490	671	26.9	796	32.0	477	19.2	252	10.1	98	3.9	17	0.7	179	7.2
25~29세	3,626	1,274	35.1	1,090	30.1	760	21.0	43	1.2	187	5.2	17	0.5	255	7.0
30~34세	2,835	753	26.6	878	31.0	827	29.2	33	1.2	120	4.2	14	0.5	210	7.4
35~39세	2,085	549	26.3	515	24.7	681	32.7	84	4.0	81	3.9	15	0.7	160	7.7
40~45세	2,628	712	27.1	590	22.5	845	32.2	107	4.1	101	3.8	26	1.0	247	9.4
청년(19~39세)	11,427	3,300	28.9	3,402	29.8	2,840	24.9	487	4.3	501	4.4	68	0.6	829	7.3
청년(15~29세)	7,344	2,094	28.5	2,236	30.4	1,629	22.2	486	6.6	329	4.5	48	0.7	522	7.1

자료: 통계청 「국내인구이동통계」

주) 2023. 1. 1. ~ 12. 31.(1년 간) 주민등록 전입신고서 기준 전입인구(외국인 제외)



1-6. 전입 전 거주지

(단위: 명, %)

구분	전입이동 (총전입)	전라남도		여수시		전라북도		광주광역시		수도권		그 외 지역	
		구성비		구성비		구성비		구성비		구성비		구성비	
여수시 전체	27,710	100.0	20,459	73.8	17,527	63.3	593	2.1	1,172	4.2	1,171	4.2	4,315
남 자	15,009	100.0	10,929	72.8	9,290	61.9	346	2.3	636	4.2	1,609	10.7	1,489
여 자	12,701	100.0	9,530	75.0	8,237	64.9	247	1.9	536	4.2	1,332	10.5	1,056
동부	23,375	100.0	17,248	73.8	14,931	63.9	516	2.2	1,010	4.3	2,423	10.4	2,178
읍면부	4,335	100.0	3,211	74.1	2,596	59.9	77	1.8	162	3.7	518	11.9	367
19세 이하	4,397	100.0	3,519	80.0	3,167	72.0	84	1.9	109	2.5	328	7.5	357
20~29세	6,116	100.0	3,818	62.4	3,017	49.3	215	3.5	508	8.3	846	13.8	729
30~39세	4,920	100.0	3,645	74.1	3,092	62.8	101	2.1	225	4.6	524	10.7	425
40~49세	4,207	100.0	3,161	75.1	2,738	65.1	85	2.0	123	2.9	422	10.0	416
50~59세	4,004	100.0	3,079	76.9	2,643	66.0	67	1.7	104	2.6	397	9.9	357
60세 이상	4,066	100.0	3,237	79.6	2,870	70.6	41	1.0	103	2.5	424	10.4	261
65세 이상	2,466	100.0	1,979	80.3	1,779	72.1	28	1.1	49	2.0	272	11.0	138

구분	전입인구 (총전입)	전라남도		여수시		전라북도		광주광역시		수도권		그 외 지역	
		구성비		구성비		구성비		구성비		구성비		구성비	
청년(18~45세)	14,296	100.0	9,833	68.8	8,141	56.9	391	2.7	835	5.8	738	5.2	2,499
남 자	7,932	100.0	5,385	67.9	4,391	55.4	229	2.9	448	5.6	984	12.4	886
여 자	6,364	100.0	4,448	69.9	3,750	58.9	162	2.5	387	6.1	763	12.0	604
동부	12,500	100.0	8,556	68.4	7,118	56.9	348	2.8	740	5.9	1,520	12.2	1,336
읍면부	1,796	100.0	1,277	71.1	1,023	57.0	43	2.4	95	5.3	227	12.6	154
18~19세	3,122	100.0	1,877	60.1	1,466	47.0	130	4.2	271	8.7	449	14.4	395
20~24세	3,626	100.0	2,333	64.3	1,869	51.5	103	2.8	266	7.3	513	14.1	411
25~29세	2,835	100.0	2,085	73.5	1,759	62.0	57	2.0	138	4.9	314	11.1	241
30~34세	2,085	100.0	1,560	74.8	1,333	63.9	44	2.1	87	4.2	210	10.1	184
35~39세	2,628	100.0	1,978	75.3	1,714	65.2	57	2.2	73	2.8	261	9.9	259
40~45세	11,427	100.0	7,685	67.3	6,292	55.1	325	2.8	755	6.6	1,454	12.7	1,208
청년(19~39세)	7,344	100.0	4,691	63.9	3,754	51.1	248	3.4	549	7.5	992	13.5	864
청년(15~29세)	7,344	4,691	63.9	3,754	51.1	248	3.4	549	7.5	438	6.0	1,418	19.3

자료: 통계청 「국내인구이동통계」

주1) 2023. 1. 1. ~ 12. 31.(1년 간) 주민등록 전입신고서 기준 전입인구

주2) (수도권) 서울, 경기, 인천 / (그 외 지역) 전라남도, 전라북도, 광주광역시, 수도권을 제외한 기타 시·도

1-7. 전출이동

(단위: 명, %)

구분	주민등록 인구	전출이동 (총전출)		시내 이동 (여수시)		시·군간 전출		시·도간 전출		전출인구 비율
			구성비		구성비		구성비		구성비	
여수시 전체	271,696	29,574	100.0	17,527	59.3	3,803	12.9	8,244	27.9	10.9
남 자	138,354	15,810	100.0	9,290	58.8	2,088	13.2	4,432	28.0	11.4
여 자	133,342	13,764	100.0	8,237	59.8	1,715	12.5	3,812	27.7	10.3
동부	218,756	24,729	100.0	14,771	59.7	3,048	12.3	6,910	27.9	11.3
읍면부	52,940	4,845	100.0	2,756	56.9	755	15.6	1,334	27.5	9.2
19세 이하	41,724	4,722	100.0	3,167	67.1	496	10.5	1,059	22.4	11.3
20~29세	29,965	7,240	100.0	3,017	41.7	954	13.2	3,269	45.2	24.2
30~39세	28,128	5,256	100.0	3,092	58.8	861	16.4	1,303	24.8	18.7
40~49세	38,658	4,152	100.0	2,738	65.9	506	12.2	908	21.9	10.7
50~59세	47,483	3,950	100.0	2,643	66.9	502	12.7	805	20.4	8.3
60세 이상	85,738	4,254	100.0	2,870	67.5	484	11.4	900	21.2	5.0
65세 이상	61,135	2,590	100.0	1,779	68.7	256	9.9	555	21.4	4.2

구분	주민등록 인구	전출이동 (총전출)		시내 이동 (여수시)		시·군간 전출		시·도간 전출		전출인구 비율
			구성비		구성비		구성비		구성비	
청년(18~45세)	85,759	15,853	100.0	8,141	51.4	2,182	13.8	5,530	34.9	18.5
남 자	46,870	8,613	100.0	4,391	51.0	1,224	14.2	2,998	34.8	18.4
여 자	38,889	7,240	100.0	3,750	51.8	958	13.2	2,532	35.0	18.6
동부	72,767	13,478	100.0	6,911	51.3	1,814	13.5	4,753	35.3	18.5
읍면부	12,992	2,375	100.0	1,230	51.8	368	15.5	777	32.7	18.3
18~19세	4,895	779	100.0	318	40.8	63	8.1	398	51.1	15.9
20~24세	14,321	3,237	100.0	1,148	35.5	325	10.0	1,764	54.5	22.6
25~29세	15,644	4,003	100.0	1,869	46.7	629	15.7	1,505	37.6	25.6
30~34세	14,226	3,072	100.0	1,759	57.3	521	17.0	792	25.8	21.6
35~39세	13,902	2,184	100.0	1,333	61.0	340	15.6	511	23.4	15.7
40~45세	22,771	2,578	100.0	1,714	66.5	304	11.8	560	21.7	11.3
청년(19~39세)	60,695	12,964	100.0	6,292	48.5	1,847	14.2	4,825	37.2	21.4
청년(15~29세)	42,355	8,626	100.0	3,754	43.5	1,103	12.8	3,769	43.7	20.4

자료: 행정안전부 「주민등록인구현황」, 통계청 「국내인구이동통계」

주1) 2023. 1. 1. ~ 12. 31.(1년 간) 주민등록 전입신고서 기준 전출인구(외국인 제외)

주2) (시내 이동) 여수시 내에서 행정 읍면동을 달리한 이동

(시·군간 전출) 여수시에서 전라남도 내 타 시·군으로 전출

(시·도간 전출) 여수시에서 전라남도 외 타 시·도로 전출

주3) 전출인구비율 = 전출인구 / 주민등록인구 * 100(%)



1-8. 전출사유

(단위: 명, %)

구분	전출이동 (총전출)	직업		가족		주택		교육		주거환경		자연환경		기타	
		구성비	구성비	구성비	구성비	구성비	구성비	구성비	구성비	구성비	구성비	구성비	구성비	구성비	구성비
여주시 전체	29,574	7,080	23.8	7,202	24.4	9,425	31.9	1,964	6.6	1,279	4.3	327	1.1	2,347	7.9
남 자	15,810	4,197	26.5	3,526	22.3	5,060	32.0	943	6.0	687	4.3	160	1.0	1,237	7.8
여 자	13,764	2,883	20.6	3,676	26.7	4,365	31.7	1,021	7.4	592	4.3	167	1.2	1,110	8.1
동부	24,729	5,786	23.4	5,852	23.7	8,088	32.7	1,667	6.7	1,090	4.4	270	1.1	1,976	8.0
읍면부	4,845	1,244	25.7	1,350	27.9	1,337	27.6	297	6.1	189	3.9	57	1.2	371	7.7
19세 이하	4,722	569	12.0	1,128	23.9	1,684	35.7	818	17.3	187	4.0	26	0.6	310	6.6
20~29세	7,240	2,682	37.0	1,528	21.1	1,441	19.9	772	10.7	350	4.8	23	0.3	444	6.1
30~39세	5,256	1,346	25.6	1,450	27.6	1,714	32.6	138	2.6	224	4.3	27	0.5	357	6.8
40~49세	4,152	1,022	24.6	919	22.1	1,472	35.5	182	4.4	171	4.1	43	1.0	343	8.3
50~59세	3,950	947	24.0	921	23.3	1,421	36.0	36	0.9	150	3.8	74	1.9	401	10.2
60세 이상	4,254	464	10.9	1,256	29.5	1,683	39.8	18	0.4	197	4.6	134	3.1	492	11.6
65세 이상	2,590	212	8.2	802	31.0	1,033	39.9	11	0.4	121	4.7	91	3.5	320	12.4

구분	전출이동 (총전출)	직업		가족		주택		교육		주거환경		자연환경		기타	
		구성비	구성비	구성비	구성비	구성비	구성비	구성비	구성비	구성비	구성비	구성비	구성비	구성비	구성비
청년(18~45세)	15,853	4,784	30.2	3,673	23.2	4,251	26.8	1,297	8.2	710	4.5	83	0.5	1,055	6.7
남 자	8,613	2,788	32.1	1,801	20.9	2,441	28.3	594	6.9	401	4.7	42	0.5	566	6.6
여 자	7,240	2,016	27.8	1,872	25.9	1,810	25.0	703	9.7	309	4.3	41	0.6	489	6.8
동부	13,478	4,006	29.7	3,071	22.8	3,678	27.3	1,117	8.3	604	4.5	72	0.5	930	6.9
읍면부	2,375	778	32.8	602	25.3	573	24.1	180	7.6	106	4.5	11	0.5	125	5.3
18~19세	779	121	15.5	130	16.7	195	25.0	262	33.6	28	3.6	3	0.4	40	5.1
20~24세	3,237	1,119	34.6	580	17.9	559	17.3	661	20.4	130	4.0	7	0.2	181	5.6
25~29세	4,003	1,563	39.0	948	23.7	882	22.0	111	2.8	220	5.5	16	0.4	263	6.6
30~34세	3,072	827	26.9	896	29.2	960	31.3	38	1.2	139	4.5	10	0.3	202	6.6
35~39세	2,184	519	23.8	554	25.4	754	34.5	100	4.6	85	3.9	17	0.8	155	7.1
40~45세	2,578	635	24.6	565	21.9	901	34.9	125	4.8	108	4.2	30	1.2	214	8.3
청년(19~39세)	12,964	4,036	31.6	3,065	23.6	3,258	25.1	1,077	8.3	589	4.5	52	0.4	827	6.4
청년(15~29세)	8,626	2,866	33.2	1,802	20.9	1,870	21.7	1,138	13.2	397	4.6	31	0.4	522	6.1

자료: 통계청 「국내인구이동통계」

주1) 2023. 1. 1. ~ 12. 31.(1년 간) 주민등록 전입신고서 기준 전출인구(외국인 제외)

주2) 전출사유가 따로 있지 않으나 전출자의 전입사유로 작성

1-9. 전출 후 거주지

(단위: 명, %)

구분	전출 이동 (총전출)	전라남도		여수시		전라북도		광주광역시		수도권		그 외 지역	
		구성비		구성비		구성비		구성비		구성비		구성비	
여수시 전체	29,574	21,330	72.1	17,527	59.3	565	1.9	1,352	4.6	3,649	12.3	2,678	9.1
남 자	15,810	11,378	72.0	9,290	58.8	303	1.9	707	4.5	1,862	11.8	1,560	9.9
여 자	13,764	9,952	72.3	8,237	59.8	262	1.9	645	4.7	1,787	13.0	1,118	8.1
동부	24,729	17,819	72.1	14,771	59.7	487	2.0	1,144	4.6	3,087	12.5	2,192	8.9
읍면부	4,845	3,511	72.5	2,756	56.9	78	1.6	208	4.3	562	11.6	486	10.0
19세 이하	4,722	3,663	77.6	3,167	67.1	73	1.5	161	3.4	487	10.3	338	7.2
20~29세	7,240	3,971	54.8	3,017	41.7	214	3.0	635	8.8	1,511	20.9	909	12.6
30~39세	5,256	3,953	75.2	3,092	58.8	82	1.6	206	3.9	551	10.5	464	8.8
40~49세	4,152	3,244	78.1	2,738	65.9	64	1.5	120	2.9	345	8.3	379	9.1
50~59세	3,950	3,145	79.6	2,643	66.9	64	1.6	106	2.7	337	8.5	298	7.5
60세 이상	4,254	3,354	78.8	2,870	67.5	68	1.6	124	2.9	418	9.8	290	6.8
65세 이상	2,590	2,035	78.6	1,779	68.7	38	1.5	74	2.9	280	10.8	163	6.3

구분	전출 이동 (총전출)	전라남도		여수시		전라북도		광주광역시		수도권		그 외 지역	
		구성비		구성비		구성비		구성비		구성비		구성비	
청년(18~45세)	15,853	10,323	65.1	8,141	51.4	359	2.3	978	6.2	2,476	15.6	1,717	10.8
남 자	8,613	5,615	65.2	4,391	51.0	194	2.3	509	5.9	1,277	14.8	1,018	11.8
여 자	7,240	4,708	65.0	3,750	51.8	165	2.3	469	6.5	1,199	16.6	699	9.7
동부	13,478	8,725	64.7	6,911	51.3	321	2.4	836	6.2	2,140	15.9	1,456	10.8
읍면부	2,375	1,598	67.3	1,230	51.8	38	1.6	142	6.0	336	14.1	261	11.0
18~19세	779	381	48.9	318	40.8	23	3.0	71	9.1	205	26.3	99	12.7
20~24세	3,237	1,473	45.5	1,148	35.5	114	3.5	359	11.1	816	25.2	475	14.7
25~29세	4,003	2,498	62.4	1,869	46.7	100	2.5	276	6.9	695	17.4	434	10.8
30~34세	3,072	2,280	74.2	1,759	57.3	50	1.6	124	4.0	343	11.2	275	9.0
35~39세	2,184	1,673	76.6	1,333	61.0	32	1.5	82	3.8	208	9.5	189	8.7
40~45세	2,578	2,018	78.3	1,714	66.5	40	1.6	66	2.6	209	8.1	245	9.5
청년(19~39세)	12,964	8,139	62.8	6,292	48.5	314	2.4	893	6.9	2,182	16.8	1,436	11.1
청년(15~29세)	8,626	4,857	56.3	3,754	43.5	250	2.9	717	8.3	1,756	20.4	1,046	12.1

자료: 통계청 「국내인구이동통계」

주1) 2023. 1. 1. ~ 12. 31.(1년 간) 주민등록 전입신고서 기준 전출인구(외국인 제외)

주2) (수도권) 서울, 경기, 인천 / (그 외 지역) 전라남도, 전라북도, 광주광역시, 수도권 제외 기타 시·도



1-10. 연도별 순이동 및 순이동률

(단위: 명)

순이동	여수시 전체	19세 이하	20~29세	30~39세	40~49세	50~59세	60세 이상	65세 이상
2019년	-305	-257	-813	-25	321	388	81	55
2020년	-2,004	-375	-1,628	-223	157	206	-141	-95
2021년	-2,176	-361	-1,276	-305	-101	-56	-77	-48
2022년	-744	-109	-735	64	9	67	-40	-14
2023년	-1,864	-325	-1,124	-336	55	54	-188	-124

(단위: %)

순이동률	여수시 전체	19세 이하	20~29세	30~39세	40~49세	50~59세	60세 이상	65세 이상
2019년	-0.1	-0.5	-2.4	-0.1	0.8	0.8	0.1	0.1
2020년	-0.7	-0.8	-4.8	-0.7	0.4	0.4	-0.2	-0.1
2021년	-0.8	-0.8	-3.9	-1.0	-0.2	-0.1	-0.1	-0.1
2022년	-0.3	-0.2	-2.3	0.2	0.0	0.1	0.0	0.0
2023년	-0.7	-0.8	-3.7	-1.2	0.1	0.1	-0.2	-0.2

(단위: 명, %)

청년층	순이동			순이동률		
	18~45세	19~39세	15~29세	18~45세	19~39세	15~29세
2019년	-765	-837	-915	-0.8	-1.2	-1.8
2020년	-2,005	-1,934	-1,866	-2.1	-2.8	-3.8
2021년	-1,774	-1,633	-1,415	-1.9	-2.5	-3.0
2022년	-774	-742	-979	-0.9	-1.2	-2.2
2023년	-1,557	-1,537	-1,282	-1.8	-2.5	-3.0

자료: 통계청 「국내인구이동통계」

주1) 순이동 = 전입인구 - 전출인구

주2) 순이동률 = 순이동자 / 주민등록연앙인구 * 100(%)

주3) (주민등록연앙인구) 각 해당연도 7.1. 기준 주민등록인구

1-11. 혼인상태별 청년인구

(단위: %)

구분	전체	미혼	배우자 있음	사별	이혼
여수시 전체	100.0	24.3	59.5	10.0	6.1
남 자	100.0	31.0	60.2	3.0	5.8
여 자	100.0	17.4	58.9	17.3	6.4
동부	100.0	26.2	58.4	9.3	6.1
읍면부	100.0	16.8	64.2	13.0	6.0
19세 이하	100.0	100.0	-	-	-
20~29세	100.0	86.0	14.0	-	-
30~39세	100.0	35.9	61.9	-	2.2
40~49세	100.0	14.1	79.1	0.4	6.4
50~59세	100.0	8.1	75.6	4.0	12.3
60세 이상	100.0	1.5	65.5	26.2	6.9
65세 이상	100.0	1.5	60.6	31.8	6.1
중졸 이하	100.0	15.7	50.1	28.1	6.0
고졸	100.0	26.9	59.9	4.7	8.5
대졸 이상	100.0	28.5	67.0	1.2	3.3

구분	전체	미혼	배우자 있음	사별	이혼
청년(18~45세)	100.0	52.0	45.5	0.2	2.4
남 자	100.0	62.0	36.4	0.3	1.3
여 자	100.0	40.4	56.0	-	3.6
동부	100.0	53.8	44.0	0.2	2.0
읍면부	100.0	41.3	54.1	-	4.6
18~24세	100.0	97.7	2.3	-	-
25~29세	100.0	78.6	21.4	-	-
30~34세	100.0	47.2	50.9	-	1.9
35~39세	100.0	24.4	73.1	-	2.5
40~45세	100.0	17.3	75.8	0.7	6.2
중졸 이하	100.0	55.9	39.3	-	4.8
고졸	100.0	58.9	37.8	0.4	2.9
대졸 이상	100.0	45.7	52.6	-	1.8
청년(19~39세)	100.0	63.9	35.1	-	1.0
청년(15~29세)	100.0	89.5	10.5	-	-

자료: 여수시 「2023년 사회조사」

1-12. 출산율

(단위: 가임여자 1명당 명, 해당연령 여자인구 1천 명당 명, 세)

구분	합계 출산율	모(母)의 연령별 출산율							모(母)의 평균 출산연령
		15~19세	20~24세	25~29세	30~34세	35~39세	40~44세	45~49세	
2014년	1.38	1.8	17.7	86.6	123.4	41.1	3.9	0.1	31.5
2015년	1.55	1.6	20.2	93.9	139.2	46.9	5.8	0.0	31.5
2016년	1.46	0.9	15.2	89.0	128.9	50.0	5.2	0.1	31.9
2017년	1.33	2.2	15.6	79.2	113.1	46.8	5.5	0.2	31.8
2018년	1.19	1.0	11.3	65.3	104.2	46.6	5.6	0.3	32.1
2019년	1.11	1.1	8.4	53.1	101.0	47.8	6.1	0.2	32.6
2020년	1.07	1.2	9.3	49.6	98.1	45.7	6.0	0.3	32.5
2021년	1.01	0.9	7.3	42.3	97.0	44.2	7.5	0.1	32.8
2022년	0.95	0.3	6.2	39.6	88.5	46.3	7.3	0.1	32.8
2023년	0.85	0.3	6.7	33.6	80.5	39.4	7.8	0.2	32.8

자료: 통계청 「인구동향조사」

주1) 각 해당 연도 1. 1. ~ 12. 31.(1년 간) 출생신고서 기준

주2) (합계출산율) 여성 1명이 가임기간(15~49세)에 낳을 것으로 기대되는 평균 출생아 수

주3) 모(母)의 연령별 출산율 = 해당 연령 여성인구 출생아 수 / 해당연령 여성 연앙인구 × 1,000

1-13. 사망률

(단위: 인구 10만 명당 명)

구분	여주시 전체	청년 (20~44세)						청년 (20~39세)	청년 (15~29세)
		20~24세	25~29세	30~34세	35~39세	40~44세			
2014년	646.2	93.2	46.8	98.6	103.7	77.1	139.6	81.6	61.5
2015년	679.0	82.7	40.6	40.1	54.7	133.9	144.4	67.3	33.5
2016년	675.0	65.2	15.1	53.4	63.7	51.3	142.6	45.9	31.4
2017년	716.7	81.8	46.3	46.1	74.9	107.5	134.4	68.7	45.4
2018년	715.3	69.1	26.5	45.5	40.7	71.9	160.9	46.2	31.8
2019년	678.5	63.1	54.0	44.6	28.6	68.9	119.5	49.0	37.0
2020년	735.0	56.4	22.3	62.5	29.4	89.6	78.2	51.0	44.1
2021년	727.2	82.5	52.8	62.2	89.5	77.5	130.4	70.5	45.7
2022년	829.8	86.8	18.8	37.3	73.4	147.9	156.7	69.4	23.9
2023년	857.3	90.9	40.4	56.8	42.7	111.2	203.6	62.8	43.0

자료: 통계청 「인구동향조사」

주1) 각 해당연도 1.1.~12. 31.(1년 간) 사망신고서 기준

주2. 연령별 사망률 = 해당연령 사망자수 / 해당연령 연앙인구 × 100,000

1-14. 혼인율

(단위: 인구 1천 명당 건, 세)

구분	여수시 남편 일반혼인율	남편 연령별 혼인율								남편 평균 초혼연령
		청년 (18~45세)	18~24세	25~29세	30~34세	35~39세	40~45세	청년 (19~39세)	청년 (15~29세)	
2014년	12.0	26.2	5.7	54.1	58.8	23.5	10.4	33.2	18.3	31.9
2015년	11.7	25.8	5.5	50.0	59.7	26.0	10.5	32.6	16.9	32.2
2016년	10.0	22.2	4.0	42.7	52.8	21.4	10.0	27.4	14.1	32.5
2017년	9.7	21.7	3.9	39.2	51.4	22.7	10.4	26.6	13.5	32.7
2018년	8.7	19.8	2.9	33.0	47.9	21.1	11.6	23.5	11.5	33.1
2019년	8.8	20.3	3.5	35.8	48.4	19.4	12.1	24.0	13.2	32.8
2020년	7.4	17.3	2.6	27.9	41.5	20.4	8.7	20.9	10.8	33.0
2021년	7.7	18.1	1.8	27.7	50.6	18.3	8.0	22.2	10.8	33.1
2022년	7.9	19.1	2.5	29.3	46.3	21.5	9.0	23.2	12.1	33.2
2023년	7.4	17.7	1.4	30.1	42.5	17.1	7.8	21.9	12.0	33.4

구분	여수시 아내 일반혼인율	아내 연령별 혼인율								아내 평균 초혼연령
		청년 (18~45세)	18~24세	25~29세	30~34세	35~39세	40~45세	청년 (19~39세)	청년 (15~29세)	
2014년	11.9	30.0	13.2	96.0	51.1	14.8	9.0	39.4	32.4	29.2
2015년	11.3	29.1	13.7	87.1	52.8	15.3	9.0	38.0	30.2	29.4
2016년	9.4	24.5	10.3	75.1	45.4	14.7	6.1	32.3	25.5	29.4
2017년	9.0	23.9	10.1	67.3	44.1	16.2	7.6	30.9	24.1	29.6
2018년	8.3	22.1	6.6	62.4	40.8	16.3	8.1	28.2	21.6	30.2
2019년	8.2	22.2	7.4	60.0	45.1	14.7	7.5	28.4	21.9	30.1
2020년	6.8	18.8	7.7	46.9	38.8	13.9	5.1	24.5	18.6	30.1
2021년	7.2	20.5	6.5	51.8	45.5	12.1	6.3	26.6	20.1	30.3
2022년	7.3	21.3	7.3	50.9	42.8	15.6	7.0	27.7	20.8	30.3
2023년	6.9	20.2	6.3	47.5	42.9	13.1	5.8	26.7	19.6	30.5

자료: 통계청 「인구동향조사」

주1) 각 해당 연도 1.1.~12. 31.(1년 간) 혼인신고서 기준이며, 실제 혼인 연도와는 다를 수 있음

주2) (일반 혼인율) 총 혼인 건수/15세 이상 주민등록 연앙인구 × 1,000

주3) (연령별 혼인율) 해당 연령 혼인건수/해당 연령 주민등록 연앙인구 × 1,000



1-15. 이혼율

(단위: 인구 1천 명당 건)

구분	남편 연령별 이혼율								
	여수시 남편 일반이혼율	청년 (18~45세)	18~24세	25~29세	30~34세	35~39세	40~45세	청년 (19~39세)	청년 (15~29세)
2014년	4.5	6.1	1.1	3.0	6.8	9.0	10.3	4.9	1.4
2015년	4.0	5.0	0.6	2.4	6.0	8.2	8.3	4.1	1.0
2016년	4.4	5.4	0.5	2.8	5.8	7.6	10.3	4.0	1.1
2017년	4.2	5.1	0.8	3.1	6.1	7.5	8.6	4.2	1.3
2018년	4.3	5.6	0.4	1.6	8.3	8.3	10.1	4.4	0.7
2019년	4.4	5.4	0.1	3.3	5.8	7.7	10.6	3.9	1.1
2020년	4.3	5.1	0.3	1.5	6.3	9.9	8.8	4.2	0.7
2021년	4.0	4.4	0.2	1.6	5.1	6.3	9.1	3.0	0.7
2022년	4.0	4.3	0.3	1.8	5.5	6.1	8.2	3.2	0.8
2023년	3.7	4.2	0.0	1.4	3.5	7.3	8.5	2.8	0.5

구분	여수시 아내 일반이혼율	아내 연령별 이혼율							
		청년 (18~45세)	18~24세	25~29세	30~34세	35~39세	40~45세	청년 (19~39세)	청년 (15~29세)
2014년	4.1	7.4	2.1	5.8	9.9	9.8	10.0	6.9	2.6
2015년	3.6	6.3	1.3	6.0	8.3	9.7	7.5	6.2	2.3
2016년	4.1	7.4	1.8	6.5	8.5	9.3	11.3	6.3	2.7
2017년	4.0	7.3	1.8	6.1	8.1	11.6	9.8	6.8	2.6
2018년	4.0	7.0	1.8	5.6	8.6	10.4	9.5	6.5	2.6
2019년	4.1	7.2	0.9	6.1	8.8	12.9	9.1	7.0	2.3
2020년	4.0	7.3	0.7	3.8	12.6	10.7	10.3	6.5	1.6
2021년	3.7	5.9	1.2	5.0	6.2	9.3	8.4	5.3	2.2
2022년	3.8	6.8	0.5	5.6	7.1	9.7	10.8	5.5	2.1
2023년	3.6	6.0	0.7	3.7	8.1	7.7	9.7	4.9	1.6

자료: 통계청 「인구동향조사」

주1) 각 해당연도 1.1.~12. 31.(1년 간) 이혼신고서 기준

주2) 일반 이혼율 = 총 이혼건수 / 15세 이상 연앙인구 × 1,000

주3) 연령별 이혼율 = 해당연령 이혼건수 / 해당연령 연앙인구 × 1,000

1-16. 연도별 가구형태

(단위: 가구, %)

구분	여수시 전체가구		일반가구		집단 및 집단시설가구		외국인가구	
		구성비		구성비		구성비		구성비
2019년	110,825	100.0	109,473	98.8	96	0.1	1,256	1.1
2020년	113,780	100.0	112,397	98.8	95	0.1	1,288	1.1
2021년	115,639	100.0	114,112	98.7	106	0.1	1,421	1.2
2022년	117,279	100.0	115,438	98.4	120	0.1	1,721	1.5
2023년	118,364	100.0	116,299	98.3	119	0.1	1,946	1.6

구분	여수시 청년가구 (18~45세)		일반가구		집단 및 집단시설가구		외국인가구	
		구성비		구성비		구성비		구성비
2019년	32,130	100.0	31,193	97.1	31	0.1	906	2.8
2020년	33,192	100.0	32,247	97.2	32	0.1	913	2.8
2021년	33,490	100.0	32,422	96.8	33	0.1	1,035	3.1
2022년	33,695	100.0	32,309	95.9	37	0.1	1,349	4.0
2023년	33,299	100.0	31,709	95.2	41	0.1	1,549	4.7

구분	여수시 청년가구 (19~39세)		일반가구		집단 및 집단시설가구		외국인가구	
		구성비		구성비		구성비		구성비
2019년	20,646	100.0	19,862	96.2	15	0.1	769	3.7
2020년	21,512	100.0	20,731	96.4	17	0.1	764	3.6
2021년	21,682	100.0	20,795	95.9	24	0.1	863	4.0
2022년	21,682	100.0	20,535	94.7	18	0.1	1,129	5.2
2023년	21,369	100.0	20,025	93.7	27	0.1	1,317	6.2

구분	여수시 청년가구 (15~29세)		일반가구		집단 및 집단시설가구		외국인가구	
		구성비		구성비		구성비		구성비
2019년	6,713	100.0	6,317	94.1	13	0.2	383	5.7
2020년	7,612	100.0	7,274	95.6	14	0.2	324	4.3
2021년	7,922	100.0	7,492	94.6	13	0.2	417	5.3
2022년	8,086	100.0	7,451	92.1	16	0.2	619	7.7
2023년	8,011	100.0	7,270	90.8	14	0.2	727	9.1

자료: 통계청 「가구통계등록부」

주1) 2023.11.1. 일반가구, 집단가구(6인 이상 비혈연 가구, 기숙사, 사회시설 등) 및 외국인가구 대상

주2) (일반가구) 가족으로 이루어진 가구, 가족과 5인 이하의 남남이 함께 사는 가구, 1인가구, 가족이 아닌 남남끼리 함께 사는 5인 이하 가구 (집단가구) 가족이 아닌 남남끼리 함께 사는 6인 이상의 가구

(집단시설가구) 기숙사나 노인요양시설, 보육원 등 사회시설에 집단으로 살고 있는 가구

(외국인가구) 외국인으로만 구성된 가구



1-17. 전남 시·군별 청년가구

(단위: 가구)

구분	전체 일반 가구	청년가구 (18~45세)						청년층	
			18~24세	25~29세	30~34세	35~39세	40~45세	19~39세	15~29세
전 국	22,073,158	7,390,037	613,978	1,212,141	1,535,015	1,570,688	2,458,215	4,922,834	1,830,639
전 남	793,249	191,859	13,701	28,640	36,289	41,109	72,120	119,445	42,581
목포시	96,911	28,032	2,071	4,082	4,705	5,722	11,452	16,548	6,199
여수시	116,299	31,709	2,360	4,875	6,141	6,716	11,617	20,025	7,270
순천시	116,484	36,150	2,847	5,549	7,071	8,076	12,607	23,495	8,429
나주시	52,082	16,848	1,094	2,678	3,690	3,702	5,684	11,143	3,782
광양시	62,702	19,402	662	2,762	4,207	4,345	7,426	11,960	3,437
담양군	19,234	2,873	164	418	554	650	1,087	1,782	587
곡성군	13,018	1,981	395	335	317	317	617	1,353	733
구례군	11,254	1,260	65	141	212	290	552	704	209
고흥군	30,024	3,115	139	424	545	697	1,310	1,795	571
보성군	17,986	1,875	95	253	328	412	787	1,084	352
화순군	26,750	4,520	298	720	824	906	1,772	2,739	1,028
장흥군	16,463	2,261	104	315	424	489	929	1,330	420
강진군	15,392	2,151	127	337	423	439	825	1,324	467
해남군	29,232	4,165	212	612	691	932	1,718	2,432	830
영암군	24,977	5,547	612	814	822	1,065	2,234	3,306	1,434
무안군	38,330	13,624	1,763	1,872	2,392	2,751	4,846	8,754	3,646
함평군	13,808	1,537	73	218	323	273	650	884	296
영광군	22,526	4,393	199	658	869	1,037	1,630	2,757	872
장성군	17,903	3,108	148	573	577	655	1,155	1,949	725
완도군	21,172	3,305	110	416	500	744	1,535	1,769	533
진도군	13,647	1,966	96	298	346	431	795	1,169	398
신안군	17,055	2,037	67	290	328	460	892	1,143	363

자료: 통계청 「가구통계등록부」

주) 2023.11.1. 일반가구 가구주 기준

(단위: 가구)

구분	전체 일반 가구	청년가구 (18~45세)						청년층	
			18~24세	25~29세	30~34세	35~39세	40~45세	19~39세	15~29세
전 국	100.0	33.5	2.8	5.5	7.0	7.1	11.1	22.3	8.3
전 남	100.0	24.2	1.7	3.6	4.6	5.2	9.1	15.1	5.4
목포시	100.0	28.9	2.1	4.2	4.9	5.9	11.8	17.1	6.4
여수시	100.0	27.3	2.0	4.2	5.3	5.8	10.0	17.2	6.3
순천시	100.0	31.0	2.4	4.8	6.1	6.9	10.8	20.2	7.2
나주시	100.0	32.3	2.1	5.1	7.1	7.1	10.9	21.4	7.3
광양시	100.0	30.9	1.1	4.4	6.7	6.9	11.8	19.1	5.5
담양군	100.0	14.9	0.9	2.2	2.9	3.4	5.7	9.3	3.1
곡성군	100.0	15.2	3.0	2.6	2.4	2.4	4.7	10.4	5.6
구례군	100.0	11.2	0.6	1.3	1.9	2.6	4.9	6.3	1.9
고흥군	100.0	10.4	0.5	1.4	1.8	2.3	4.4	6.0	1.9
보성군	100.0	10.4	0.5	1.4	1.8	2.3	4.4	6.0	2.0
화순군	100.0	16.9	1.1	2.7	3.1	3.4	6.6	10.2	3.8
장흥군	100.0	13.7	0.6	1.9	2.6	3.0	5.6	8.1	2.6
강진군	100.0	14.0	0.8	2.2	2.7	2.9	5.4	8.6	3.0
해남군	100.0	14.2	0.7	2.1	2.4	3.2	5.9	8.3	2.8
영암군	100.0	22.2	2.5	3.3	3.3	4.3	8.9	13.2	5.7
무안군	100.0	35.5	4.6	4.9	6.2	7.2	12.6	22.8	9.5
함평군	100.0	11.1	0.5	1.6	2.3	2.0	4.7	6.4	2.1
영광군	100.0	19.5	0.9	2.9	3.9	4.6	7.2	12.2	3.9
장성군	100.0	17.4	0.8	3.2	3.2	3.7	6.5	10.9	4.0
완도군	100.0	15.6	0.5	2.0	2.4	3.5	7.3	8.4	2.5
진도군	100.0	14.4	0.7	2.2	2.5	3.2	5.8	8.6	2.9
신안군	100.0	11.9	0.4	1.7	1.9	2.7	5.2	6.7	2.1

자료: 통계청 「가구통계등록부」

주) 2023.11.1. 일반가구 가구주 기준



1-18. 연도별 청년가구

(단위: 가구)

구분	일반가구	청년가구						청년층	
		(18~45세)	18~24세	25~29세	30~34세	35~39세	40~45세	19~39세	15~29세
2019년	109,473	31,193	2,352	3,945	5,242	8,386	11,268	19,862	6,317
2020년	112,397	32,247	2,821	4,426	5,490	8,086	11,424	20,731	7,274
2021년	114,112	32,422	2,550	4,922	5,598	7,782	11,570	20,795	7,492
2022년	115,438	32,309	2,370	5,056	5,964	7,211	11,708	20,535	7,451
2023년	116,299	31,709	2,360	4,875	6,141	6,716	11,617	20,025	7,270

(단위: %)

구분	일반가구	청년가구						청년층	
		(18~45세)	18~24세	25~29세	30~34세	35~39세	40~45세	19~39세	15~29세
2019년	100.0	28.5	2.1	3.6	4.8	7.7	10.3	18.1	5.8
2020년	100.0	28.7	2.5	3.9	4.9	7.2	10.2	18.4	6.5
2021년	100.0	28.4	2.2	4.3	4.9	6.8	10.1	18.2	6.6
2022년	100.0	28.0	2.1	4.4	5.2	6.2	10.1	17.8	6.5
2023년	100.0	27.3	2.0	4.2	5.3	5.8	10.0	17.2	6.3

자료: 통계청 「가구통계등록부」

주1) 각 해당연도 11.1. 연령별 일반가구 가구주 기준

주2) (일반가구) 가족으로 이루어진 가구, 가족과 5인 이하의 남남이 함께 사는 가구, 1인가구, 가족이 아닌 남남끼리 사는 5인 이하 가구

1-19. 가구원수별 가구

(단위: 가구, %)

구분	일반가구		1인 가구		2인 가구		3인 가구		4인 가구		5인 이상 가구	
		구성비		구성비		구성비		구성비		구성비		구성비
여주시 전체	116,299	100.0	39,405	33.9	38,618	33.2	20,686	17.8	13,503	11.6	4,087	3.5
남 자	79,184	100.0	20,489	25.9	27,828	35.1	16,111	20.3	11,313	14.3	3,443	4.3
여 자	37,115	100.0	18,916	51.0	10,790	29.1	4,575	12.3	2,190	5.9	644	1.7
동 부	93,389	100.0	31,258	33.5	30,165	32.3	17,176	18.4	11,484	12.3	3,306	3.5
읍면부	22,910	100.0	8,147	35.6	8,453	36.9	3,510	15.3	2,019	8.8	781	3.4
19세 이하	286	100.0	261	91.3	20	7.0	*	*	*	*	-	-
20~29세	6,984	100.0	4,929	70.6	1,328	19.0	*	*	*	*	35	0.5
30~39세	12,857	100.0	4,730	36.8	2,658	20.7	2,662	20.7	2,303	17.9	504	3.9
40~49세	19,867	100.0	4,645	23.4	3,575	18.0	4,269	21.5	5,456	27.5	1,922	9.7
50~59세	26,126	100.0	6,661	25.5	8,370	32.0	6,366	24.4	3,754	14.4	975	3.7
60세 이상	50,179	100.0	18,179	36.2	22,667	45.2	6,853	13.7	1,829	3.6	651	1.3
65세 이상	36,177	100.0	13,969	38.6	16,547	45.7	4,214	11.6	992	2.7	455	1.3

구분	일반가구		1인 가구		2인 가구		3인 가구		4인 가구		5인 이상 가구	
		구성비		구성비		구성비		구성비		구성비		구성비
청년(18~45세)	31,709	100.0	12,604	39.7	5,805	18.3	5,586	17.6	5,943	18.7	1,771	5.6
남 자	22,358	100.0	8,569	38.3	3,718	16.6	3,874	17.3	4,782	21.4	1,415	6.3
여 자	9,351	100.0	4,035	43.2	2,087	22.3	1,712	18.3	1,161	12.4	356	3.8
동 부	27,197	100.0	10,934	40.2	4,984	18.3	4,739	17.4	5,080	18.7	1,460	5.4
읍면부	4,512	100.0	1,670	37.0	821	18.2	847	18.8	863	19.1	311	6.9
18~24세	2,360	100.0	1,950	82.6	279	11.8	97	4.1	27	1.1	7	0.3
25~29세	4,875	100.0	3,221	66.1	1,057	21.7	436	8.9	133	2.7	28	0.6
30~34세	6,141	100.0	2,824	46.0	1,483	24.1	1,093	17.8	620	10.1	121	2.0
35~39세	6,716	100.0	1,906	28.4	1,175	17.5	1,569	23.4	1,683	25.1	383	5.7
40~45세	11,617	100.0	2,703	23.3	1,811	15.6	2,391	20.6	3,480	30.0	1,232	10.6
청년(19~39세)	20,025	100.0	9,838	49.1	3,991	19.9	3,194	16.0	2,463	12.3	539	2.7
청년(15~29세)	7,270	100.0	5,190	71.4	1,348	18.5	536	7.4	161	2.2	35	0.5

자료: 통계청 「가구통계등록부」

주) 2023.11.1. 일반가구 가구주 기준



1-20. 거처 종류별 가구

(단위: 가구, %)

구분	일반가구		단독주택		아파트		연립 및 다세대주택		기타	
		구성비		구성비		구성비		구성비		구성비
여주시 전체	116,299	100.0	42,203	36.3	65,010	55.9	3,133	2.7	5,953	5.1
남 자	79,184	100.0	28,428	35.9	44,351	56.0	2,162	2.7	4,243	5.4
여 자	37,115	100.0	13,775	37.1	20,659	55.7	971	2.6	1,710	4.6
동 부	93,389	100.0	27,846	29.8	57,632	61.7	2,979	3.2	4,932	5.3
읍면부	22,910	100.0	14,357	62.7	7,378	32.2	154	0.7	1,021	4.5
19세 이하	286	100.0	204	71.3	63	22.0	7	2.4	12	4.2
20~29세	6,984	100.0	3,088	44.2	3,051	43.7	281	4.0	564	8.1
30~39세	12,857	100.0	2,770	21.5	8,898	69.2	458	3.6	731	5.7
40~49세	19,867	100.0	4,270	21.5	14,003	70.5	657	3.3	937	4.7
50~59세	26,126	100.0	7,688	29.4	16,183	61.9	778	3.0	1,477	5.7
60세 이상	50,179	100.0	24,183	48.2	22,812	45.5	952	1.9	2,232	4.4
65세 이상	36,177	100.0	19,005	52.5	15,140	41.8	623	1.7	1,409	3.9

구분	일반가구		단독주택		아파트		연립 및 다세대주택		기타	
		구성비		구성비		구성비		구성비		구성비
청년(18~45세)	31,709	100.0	8,436	26.6	20,309	64.0	1,129	3.6	1,835	5.8
남 자	22,358	100.0	5,839	26.1	14,500	64.9	802	3.6	1,217	5.4
여 자	9,351	100.0	2,597	27.8	5,809	62.1	327	3.5	618	6.6
동 부	27,197	100.0	6,893	25.3	17,627	64.8	1,086	4.0	1,591	5.8
읍면부	4,512	100.0	1,543	34.2	2,682	59.4	43	1.0	244	5.4
18~24세	2,360	100.0	1,471	62.3	623	26.4	118	5.0	148	6.3
25~29세	4,875	100.0	1,811	37.1	2,468	50.6	169	3.5	427	8.8
30~34세	6,141	100.0	1,508	24.6	4,003	65.2	217	3.5	413	6.7
35~39세	6,716	100.0	1,262	18.8	4,895	72.9	241	3.6	318	4.7
40~45세	11,617	100.0	2,384	20.5	8,320	71.6	384	3.3	529	4.6
청년(19~39세)	20,025	100.0	6,010	30.0	11,968	59.8	745	3.7	1,302	6.5
청년(15~29세)	7,270	100.0	3,292	45.3	3,114	42.8	288	4.0	576	7.9

자료: 통계청 「가구통계등록부」

주1) 2023.11.1. 일반가구 가구주 기준

주2) (기타) 비거주용 건물내 주택, 오피스텔, 호텔, 여관 등 숙박업소의 객실, 기숙사 및 사회시설, 판잣집, 비닐하우스 등

1-21. 가구 유형별 가구

(단위: 가구, %)

구분	일반가구		친족가구		비친족가구		1인 가구	
		구성비		구성비		구성비		구성비
여수시 전체	116,299	100.0	74,319	63.9	2,575	2.2	39,405	33.9
남 자	79,184	100.0	57,035	72.0	1,660	2.1	20,489	25.9
여 자	37,115	100.0	17,284	46.6	915	2.5	18,916	51.0
동 부	93,389	100.0	60,078	64.3	2,053	2.2	31,258	33.5
읍면부	22,910	100.0	14,241	62.2	522	2.3	8,147	35.6
19세 이하	286	100.0	*	*	*	*	261	91.3
20~29세	6,984	100.0	*	*	*	*	4,929	70.6
30~39세	12,857	100.0	7,646	59.5	481	3.7	4,730	36.8
40~49세	19,867	100.0	14,801	74.5	421	2.1	4,645	23.4
50~59세	26,126	100.0	18,952	72.5	513	2.0	6,661	25.5
60세 이상	50,179	100.0	31,229	62.2	771	1.5	18,179	36.2
65세 이상	36,177	100.0	21,774	60.2	434	1.2	13,969	38.6

구분	일반가구		친족가구		비친족가구		1인 가구	
		구성비		구성비		구성비		구성비
청년(18~45세)	31,709	100.0	18,004	56.8	1,101	3.5	12,604	39.7
남 자	22,358	100.0	13,028	58.3	761	3.4	8,569	38.3
여 자	9,351	100.0	4,976	53.2	340	3.6	4,035	43.2
동 부	27,197	100.0	15,308	56.3	955	3.5	10,934	40.2
읍면부	4,512	100.0	2,696	59.8	146	3.2	1,670	37.0
18~24세	2,360	100.0	337	14.3	73	3.1	1,950	82.6
25~29세	4,875	100.0	1,339	27.5	315	6.5	3,221	66.1
30~34세	6,141	100.0	2,990	48.7	327	5.3	2,824	46.0
35~39세	6,716	100.0	4,656	69.3	154	2.3	1,906	28.4
40~45세	11,617	100.0	8,682	74.7	232	2.0	2,703	23.3
청년(19~39세)	20,025	100.0	9,320	46.5	867	4.3	9,838	49.1
청년(15~29세)	7,270	100.0	1,691	23.3	389	5.4	5,190	71.4

자료: 통계청 「가구통계등록부」

주) 2023.11.1. 일반가구 가구주 기준

1-22. 세대 구성별 가구

(단위: 가구, %)

구분	친족가구		1세대 가구		2세대 가구		3세대 이상 가구	
		구성비		구성비		구성비		구성비
여수시 전체	74,319	100.0	27,220	36.6	43,928	59.1	3,171	4.3
남 자	57,035	100.0	23,025	40.4	31,858	55.9	2,152	3.8
여 자	17,284	100.0	4,195	24.3	12,070	69.8	1,019	5.9
동 부	60,078	100.0	21,066	35.1	36,510	60.8	2,502	4.2
읍면부	14,241	100.0	6,154	43.2	7,418	52.1	669	4.7
19세 이하	22	100.0	22	100.0	-	-	-	-
20~29세	1,669	100.0	657	39.4	971	58.2	41	2.5
30~39세	7,646	100.0	1,342	17.6	6,055	79.2	249	3.3
40~49세	14,801	100.0	1,333	9.0	12,717	85.9	751	5.1
50~59세	18,952	100.0	5,306	28.0	12,812	67.6	834	4.4
60세 이상	31,229	100.0	18,560	59.4	11,373	36.4	1,296	4.1
65세 이상	21,774	100.0	13,740	63.1	7,037	32.3	997	4.6

구분	친족가구		1세대 가구		2세대 가구		3세대 이상 가구	
		구성비		구성비		구성비		구성비
청년(18~45세)	18,004	100.0	2,667	14.8	14,611	81.2	726	4.0
남 자	13,028	100.0	1,951	15.0	10,591	81.3	486	3.7
여 자	4,976	100.0	716	14.4	4,020	80.8	240	4.8
동 부	15,308	100.0	2,306	15.1	12,415	81.1	587	3.8
읍면부	2,696	100.0	361	13.4	2,196	81.5	139	5.2
18~24세	337	100.0	135	40.1	194	57.6	8	2.4
25~29세	1,339	100.0	529	39.5	777	58.0	33	2.5
30~34세	2,990	100.0	823	27.5	2,079	69.5	88	2.9
35~39세	4,656	100.0	519	11.1	3,976	85.4	161	3.5
40~45세	8,682	100.0	661	7.6	7,585	87.4	436	5.0
청년(19~39세)	9,320	100.0	2,004	21.5	7,026	75.4	290	3.1
청년(15~29세)	1,691	100.0	679	40.2	971	57.4	41	2.4

자료: 통계청 「가구통계등록부」

주1) 2023.11.1. 일반가구 중 친족가구(세대구성) 가구주 기준

주2) (1세대가구) 부부, 부부+미혼형제자매, 부부+기타친인척, 가구주+미혼형제자매, 가구주+기타친인척, 1세대 기타
 (2세대가구) 부부+미혼자녀, 부+미혼자녀, 모+미혼자녀, 부부+양친, 부부+한부모, 부부+미혼자녀+부부미혼형제자매,
 조부모+미혼손자녀, 조부 또는 조모+미혼손자녀, 2세대 기타
 (3세대가구) 부부+미혼자녀+양친, 부부+미혼자녀+부친 또는 모친, 3세대 기타

1-23. 연도별 청년 1인 가구

(단위: 가구)

구분	청년 1인 가구								
	1인 가구	청년 1인 가구 (18~45세)	청년 1인 가구 (18~45세)					청년층	
			18~24세	25~29세	30~34세	35~39세	40~45세	19~39세	15~29세
2019년	31,651	10,130	1,906	2,331	1,789	1,909	2,195	7,876	4,249
2020년	34,082	11,388	2,326	2,696	2,047	1,960	2,359	8,945	5,039
2021년	36,584	12,146	2,036	3,187	2,374	2,005	2,544	9,552	5,234
2022년	38,072	12,512	1,889	3,292	2,651	1,970	2,710	9,748	5,195
2023년	39,405	12,604	1,950	3,221	2,824	1,906	2,703	9,838	5,190

(단위: %)

구분	1인 가구	청년 1인 가구 (18~45세)						청년층	
		18~24세	25~29세	30~34세	35~39세	40~45세	19~39세	15~29세	
2019년	100.0	32.0	6.0	7.4	5.7	6.0	6.9	24.9	13.4
2020년	100.0	33.4	6.8	7.9	6.0	5.8	6.9	26.2	14.8
2021년	100.0	33.2	5.6	8.7	6.5	5.5	7.0	26.1	14.3
2022년	100.0	32.9	5.0	8.6	7.0	5.2	7.1	25.6	13.6
2023년	100.0	32.0	4.9	8.2	7.2	4.8	6.9	25.0	13.2

자료: 통계청 「가구통계등록부」

주) 각 해당연도 11.1. 일반가구 중 1인가구 기준



1-24. 혼인 종류별 신혼부부 수

(단위: 쌍, %)

구분	신혼 부부 수		초혼		재혼		남편		아내		둘다		미상	
		구성비		구성비		구성비		구성비		구성비		구성비		구성비
전국	108,253	100.0	815,357	79.0	213,803	20.7	38,031	3.7	60,917	5.9	114,855	11.1	3,093	0.3
전남	31,640	100.0	22,312	70.5	9,266	29.3	1,382	4.4	2,576	8.1	5,308	16.8	63	0.2
여수시	5,230	100.0	3,751	71.7	1,475	28.2	238	4.5	438	8.4	800	15.3	*	*

자료: 통계청 「2022년 신혼부부통계」

주1) (신혼부부) 2022.11.1. 기준 혼인신고한 지 5년이 경과되지 않은 부부(사실혼 관계는 제외)

주2) 부부의 거처가 다른 경우 거주, 지역별 가중치(0.5)를 적용하여 합이 일치하지 않을 수 있음

1-25. 혼인 연차별 신혼부부 수

(단위: 쌍, %)

구분	신혼 부부 수		1년 이내 (1년차)		1~2년 이내 (2년차)		2~3년 이내 (3년차)		3~4년 이내 (4년차)		4~5년 이내 (5년차)	
		구성비		구성비		구성비		구성비		구성비		구성비
전국	108,253	100.0	185,830	18.0	187,683	18.2	204,883	19.8	221,351	21.4	232,506	22.5
전남	31,640	100.0	6,033	19.1	5,798	18.3	6,070	19.2	6,722	21.2	7,017	22.2
여수시	5,230	100.0	1,053	20.1	940	18.0	1,033	19.8	1,066	20.4	1,138	21.8

자료: 통계청 「2022년 신혼부부통계」

주1) (신혼부부) 2022.11.1. 기준 혼인신고한 지 5년이 경과되지 않은 부부(사실혼 관계는 제외)

주2) 부부의 거처가 다른 경우 거주, 지역별 가중치(0.5)를 적용하여 합이 일치하지 않을 수 있음

주3) 혼인연차는 혼인신고일 기준으로 산정(2022.11.1. 기준)

1-26. 저출산 문제해결을 위한 지원정책

(단위: %)

구분	전체	영유아 보육 및 교육비 지원 확대	임신·출 산 지원 확대	육아휴 직 제도 활성화	유연근 무제 확산	직장 내 보육·교 육시설 설치 활성화	보육시 설 서비스 수준 향상	출산·육 아 후 노동 환경 개선	출산 장려 분위기 조성	기타
여수시 전체	100.0	45.2	14.0	16.7	9.5	7.0	2.7	2.2	2.4	0.4
남 자	100.0	48.7	9.9	15.9	9.7	7.6	2.7	2.4	2.9	0.3
여 자	100.0	41.6	18.3	17.5	9.2	6.4	2.7	2.0	2.0	0.4
동 부	100.0	44.5	13.9	16.4	9.7	7.6	2.7	2.3	2.8	0.2
읍면부	100.0	47.8	14.7	17.8	8.6	4.7	2.5	1.8	1.0	1.2
19세 이하	100.0	54.0	16.1	9.2	13.1	2.8	3.6	-	1.2	-
20~29세	100.0	44.2	14.5	17.7	13.2	6.7	2.3	0.4	0.9	-
30~39세	100.0	44.5	13.6	19.3	10.6	7.3	2.1	1.7	1.1	-
40~49세	100.0	45.5	9.4	19.2	10.7	8.0	2.1	1.2	3.5	0.4
50~59세	100.0	41.3	12.7	20.0	10.3	8.0	1.9	3.1	2.1	0.7
60세 이상	100.0	46.7	16.6	13.3	6.2	6.6	3.6	3.2	3.4	0.5
65세 이상	100.0	45.4	18.0	13.3	6.4	5.4	3.9	3.4	3.9	0.5
중졸 이하	100.0	47.8	17.1	11.9	6.6	5.7	3.7	3.2	3.2	0.7
고졸	100.0	47.1	14.8	15.7	9.3	6.4	2.8	1.8	1.8	0.4
대졸 이상	100.0	40.8	10.5	21.9	12.0	8.8	1.7	1.8	2.5	-

구분	전체	영유아 보육 및 교육비 지원 확대	임신·출 산 지원 확대	육아휴 직 제도 활성화	유연근 무제 확산	직장 내 보육·교 육시설 설치 활성화	보육시 설 서비스 수준 향상	출산·육 아 후 노동 환경 개선	출산 장려 분위기 조성	기타
청년(18~45세)	100.0	45.7	13.7	17.4	12.2	6.4	2.2	0.7	1.6	0.2
남 자	100.0	49.1	8.9	15.8	12.9	7.2	3.1	0.4	2.3	0.3
여 자	100.0	41.8	19.1	19.3	11.5	5.5	1.2	1.0	0.7	-
동 부	100.0	45.8	13.9	16.2	12.7	6.9	2.4	0.5	1.5	0.2
읍면부	100.0	45.4	12.3	24.6	9.7	3.6	1.0	1.6	1.9	-
18~24세	100.0	44.7	19.8	13.4	12.4	4.6	2.6	-	2.6	-
25~29세	100.0	43.7	12.9	19.4	12.9	8.8	1.6	0.7	-	-
30~34세	100.0	40.9	13.5	20.9	9.0	7.6	4.1	2.7	1.4	-
35~39세	100.0	48.1	13.6	17.7	12.2	6.9	-	0.6	0.8	-
40~45세	100.0	49.5	10.0	16.4	13.5	4.7	2.7	-	2.7	0.7
중졸 이하	100.0	51.9	5.8	26.0	7.1	9.2	-	-	-	-
고졸	100.0	51.1	17.2	10.9	10.1	5.2	3.3	-	1.8	0.4
대졸 이상	100.0	40.6	11.1	22.4	14.4	7.2	1.5	1.3	1.5	-
청년(19~39세)	100.0	44.8	14.8	17.8	11.8	6.7	2.1	1.0	1.2	-
청년(15~29세)	100.0	46.7	14.9	15.6	13.2	5.7	2.6	0.3	1.0	-

자료: 여수시 「2023년 사회조사」

주) 저출산 문제해결을 위한 지원정책 응답 중 주된 응답 기준으로 집계



2024년 여주시 청년통계

2 경제



- 2-1. 소유 건수별 주택소유인구
- 2-2. 소유 지분별 주택소유인구
- 2-3. 소유 유형별 소유주택수
- 2-4. 주택 유형별 소유주택수
- 2-5. 주택 가격별 소유주택수
- 2-6. 소유 건수별 건축물 소유인구
- 2-7. 건축물 가격별 소유건축물수
- 2-8. 토지 소유
- 2-9. 개별공시지가별 소유토지
- 2-10. 면적별 소유토지
- 2-11. 월평균 가구소득
- 2-12. 소득 만족도
- 2-13. 생계유지 어려움 경험 정도
- 2-14. 자동차 소유

2-1. 소유 건수별 주택 소유 인구

(단위: 명, %)

구분	주민등록 인구	주택 소유 인구		1건		2건		3건 이상		주택 소유 인구 비율
			구성비		구성비		구성비		구성비	
여주시 전체	271,696	79,973	100.0	60,467	75.6	13,336	16.7	6,170	7.7	29.4
남 자	138,354	44,847	100.0	33,773	75.3	7,610	17.0	3,464	7.7	32.4
여 자	133,342	35,126	100.0	26,694	76.0	5,726	16.3	2,706	7.7	26.3
동 부	218,756	62,215	100.0	47,477	76.3	9,810	15.8	4,928	7.9	28.4
읍면부	52,940	17,758	100.0	12,990	73.2	3,526	19.9	1,242	7.0	33.5
19세 이하	41,724	107	100.0	82	76.6	*	*	*	*	0.3
20~29세	29,965	1,026	100.0	923	90.0	*	*	*	*	3.4
30~39세	28,128	6,320	100.0	5,660	89.6	478	7.6	182	2.9	22.5
40~49세	38,658	14,143	100.0	11,728	82.9	1,644	11.6	771	5.5	36.6
50~59세	47,483	19,418	100.0	14,772	76.1	2,998	15.4	1,648	8.5	40.9
60세 이상	85,738	38,959	100.0	27,302	70.1	8,118	20.8	3,539	9.1	45.4
65세 이상	61,135	27,867	100.0	19,271	69.2	6,122	22.0	2,474	8.9	45.6

구분	주민등록 인구	주택 소유 인구	1건		2건		3건 이상		주택 소유 인구 비율	
			구성비	구성비	구성비	구성비	구성비			
청년(18~45세)	85,759	15,411	100.0	13,416	87.1	1,394	9.0	601	3.9	18.0
남 자	46,870	9,706	100.0	8,506	87.6	862	8.9	338	3.5	20.7
여 자	38,889	5,705	100.0	4,910	86.1	532	9.3	263	4.6	14.7
동 부	72,767	12,946	100.0	11,316	87.4	1,112	8.6	518	4.0	17.8
읍면부	12,992	2,465	100.0	2,100	85.2	282	11.4	83	3.4	19.0
18~24세	19,216	189	100.0	158	83.6	25	13.2	6	3.2	1.0
25~29세	15,644	863	100.0	782	90.6	57	6.6	24	2.8	5.5
30~34세	14,226	2,296	100.0	2,103	91.6	141	6.1	52	2.3	16.1
35~39세	13,902	4,024	100.0	3,557	88.4	337	8.4	130	3.2	28.9
40~45세	22,771	8,039	100.0	6,816	84.8	834	10.4	389	4.8	35.3
청년(19~39세)	60,695	7,360	100.0	6,591	89.6	558	7.6	211	2.9	12.1
청년(15~29세)	42,355	1,077	100.0	961	89.2	86	8.0	30	2.8	2.5

자료: 행정안전부 「주민등록인구현황」, 여주시 「재산세자료」

주1) 2023. 6. 1. 여주시 소재지 기준 주택 개인소유자 산정(국가, 법인 등 단체소유자 제외)

주2) 각 개인(외국인 제외)이 소유하고 있는 주택에 대해 소유지분을 고려하지 않고 개별 건수로 합산 (공동소유여도 각 개인에 대해 소유건수를 1건으로 계산)

주3) 주택소유비율 = 주택소유인구 / 주민등록인구 * 100(%)



2-2. 소유 지분별 주택 소유 인구

(단위: 명, %)

구분	주택 소유 인구		1호 이하		1호 초과 2호 이하		2호 초과	
		구성비		구성비		구성비		구성비
여수시 전체	79,973	100.0	61,656	77.1	12,905	16.1	5,412	6.8
남 자	44,847	100.0	34,347	76.6	7,428	16.6	3,072	6.8
여 자	35,126	100.0	27,309	77.7	5,477	15.6	2,340	6.7
동 부	62,215	100.0	48,397	77.8	9,527	15.3	4,291	6.9
읍면부	17,758	100.0	13,259	74.7	3,378	19.0	1,121	6.3
19세 이하	107	100.0	101	94.4	6	5.6	-	-
20~29세	1,026	100.0	942	91.8	60	5.8	24	2.3
30~39세	6,320	100.0	5,730	90.7	435	6.9	155	2.5
40~49세	14,143	100.0	11,981	84.7	1,514	10.7	648	4.6
50~59세	19,418	100.0	15,137	78.0	2,922	15.0	1,359	7.0
60세 이상	38,959	100.0	27,765	71.3	7,968	20.5	3,226	8.3
65세 이상	27,867	100.0	19,533	70.1	6,040	21.7	2,294	8.2

구분	주택 소유 인구		1호 이하		1호 초과 2호 이하		2호 초과	
		구성비		구성비		구성비		구성비
청년(18~45세)	15,411	100.0	13,640	88.5	1,271	8.2	500	3.2
남 자	9,706	100.0	8,617	88.8	805	8.3	284	2.9
여 자	5,705	100.0	5,023	88.0	466	8.2	216	3.8
동 부	12,946	100.0	11,496	88.8	1,022	7.9	428	3.3
읍면부	2,465	100.0	2,144	87.0	249	10.1	72	2.9
18~24세	189	100.0	174	92.1	*	*	*	*
25~29세	863	100.0	793	91.9	*	*	*	*
30~34세	2,296	100.0	2,120	92.3	135	5.9	41	1.8
35~39세	4,024	100.0	3,610	89.7	300	7.5	114	2.8
40~45세	8,039	100.0	6,943	86.4	775	9.6	321	4.0
청년(19~39세)	7,360	100.0	6,685	90.8	496	6.7	179	2.4
청년(15~29세)	1,077	100.0	992	92.1	61	5.7	24	2.2

자료: 여수시 「재산세자료」

주1) 2023. 6. 1. 여수시 소재지 기준 주택 개인소유자 산정(국가, 법인 등 단체소유자 제외)

주2) (소유지분율) 한 주택을 n명(또는 가구)이 공동으로 소유하고 있는 경우, 그 주택에 대한 지분을 각각 1/n씩 소유하고 있는 것으로 간주한 지분
(예) 어느 개인(또는 가구)이 단독으로 1호를 소유하고 배우자(또는 다른 가구)와 공동으로 다른 주택 1호(지분 0.5)를 소유한 경우, 총 1.5호로 계산

2-3. 소유 유형별 소유 주택 수

(단위: 호, %)

구분	소유주택수		단독소유		공동소유	
		구성비		구성비		구성비
여주시 전체	114,349	100.0	96,289	84.2	18,060	15.8
남 자	63,877	100.0	54,768	85.7	9,109	14.3
여 자	50,472	100.0	41,521	82.3	8,951	17.7
동부	89,421	100.0	73,754	82.5	15,667	17.5
읍면부	24,928	100.0	22,535	90.4	2,393	9.6
19세 이하	133	100.0	28	21.1	105	78.9
20~29세	1,220	100.0	1,003	82.2	217	17.8
30~39세	7,641	100.0	5,791	75.8	1,850	24.2
40~49세	18,545	100.0	14,318	77.2	4,227	22.8
50~59세	28,641	100.0	22,868	79.8	5,773	20.2
60세 이상	58,169	100.0	52,281	89.9	5,888	10.1
65세 이상	41,285	100.0	38,072	92.2	3,213	7.8

구분	소유주택 수		단독소유		공동소유	
		구성비		구성비		구성비
청년(18~45세)	19,203	100.0	14,693	76.5	4,510	23.5
남 자	11,943	100.0	9,812	82.2	2,131	17.8
여 자	7,260	100.0	4,881	67.2	2,379	32.8
동부	16,110	100.0	12,125	75.3	3,985	24.7
읍면부	3,093	100.0	2,568	83.0	525	17.0
18~24세	226	100.0	142	62.8	84	37.2
25~29세	1,030	100.0	870	84.5	160	15.5
30~34세	2,624	100.0	2,041	77.8	583	22.2
35~39세	5,017	100.0	3,750	74.7	1,267	25.3
40~45세	10,306	100.0	7,890	76.6	2,416	23.4
청년(19~39세)	8,881	100.0	6,801	76.6	2,080	23.4
청년(15~29세)	1,285	100.0	1,012	78.8	273	21.2

자료: 여주시 「재산세자료」

주1) 2023. 6. 1. 여주시 소재지 기준 주택 개인소유자 산정(국가, 법인 등 단체소유자 제외)

주2) 각 개인(외국인 제외)이 소유하고 있는 주택에 대해 소유지분을 고려하여 소수점 건수로 합산 (2명이 50% 공동소유일 시 각 0.5호로 계산)

2-4. 주택 유형별 소유 주택 수

(단위: 호, %)

구분	소유 주택 수		단독주택		아파트		연립 및 다세대주택		기타	
		구성비		구성비		구성비		구성비		구성비
여수시 전체	114,349	100.0	58,963	51.6	50,598	44.2	3,023	2.6	1,765	1.5
남 자	63,877	100.0	33,822	52.9	27,604	43.2	1,568	2.5	883	1.4
여 자	50,472	100.0	25,141	49.8	22,994	45.6	1,455	2.9	882	1.7
동부	89,421	100.0	41,284	46.2	43,657	48.8	2,812	3.1	1,668	1.9
읍면부	24,928	100.0	17,679	70.9	6,941	27.8	211	0.8	97	0.4
19세 이하	133	100.0	67	50.4	64	48.1	*	*	*	*
20~29세	1,220	100.0	363	29.8	806	66.1	*	*	*	*
30~39세	7,641	100.0	1,544	20.2	5,658	74.0	260	3.4	179	2.3
40~49세	18,545	100.0	5,443	29.4	12,239	66.0	523	2.8	340	1.8
50~59세	28,641	100.0	12,917	45.1	14,097	49.2	996	3.5	631	2.2
60세 이상	58,169	100.0	38,629	66.4	17,734	30.5	1,214	2.1	592	1.0
65세 이상	41,285	100.0	29,095	70.5	11,024	26.7	744	1.8	422	1.0

구분	소유 주택 수		단독주택		아파트		연립 및 다세대주택		기타	
		구성비		구성비		구성비		구성비		구성비
청년(18~45세)	19,203	100.0	4,579	23.8	13,656	71.1	574	3.0	394	2.1
남 자	11,943	100.0	2,782	23.3	8,586	71.9	367	3.1	208	1.7
여 자	7,260	100.0	1,797	24.8	5,070	69.8	207	2.9	186	2.6
동부	16,110	100.0	3,593	22.3	11,608	72.1	533	3.3	376	2.3
읍면부	3,093	100.0	986	31.9	2,048	66.2	41	1.3	18	0.6
18~24세	226	100.0	93	41.2	126	55.8	*	*	*	*
25~29세	1,030	100.0	293	28.4	691	67.1	*	*	*	*
30~34세	2,624	100.0	492	18.8	1,993	76.0	104	4.0	35	1.3
35~39세	5,017	100.0	1,052	21.0	3,665	73.1	156	3.1	144	2.9
40~45세	10,306	100.0	2,649	25.7	7,181	69.7	284	2.8	192	1.9
청년(19~39세)	8,881	100.0	1,921	21.6	6,469	72.8	289	3.3	202	2.3
청년(15~29세)	1,285	100.0	394	30.7	838	65.2	30	2.3	23	1.8

자료: 여수시 「재산세자료」

주1) 2023. 6. 1. 여수시 소재지 기준 주택 개인소유자 산정(국가, 법인 등 단체소유자 제외)

주2) 각 개인(외국인 제외)이 소유하고 있는 주택에 대해 소유지분을 고려하여 소수점 건수로합산(2명이 50% 공동소유일 시 각 0.5호로 계산)

주3) (단독주택) 단독주택, 다중주택, 다가구주택, 전업농어가주택 포함(창고제외)

주4) (기타) 도시형 생활주택, 주거용 오피스텔 포함(기숙사 제외)

2-5. 주택 가격별 소유 주택 수

(단위: 호, %)

구분	소유주택 수		5천만원 미만		5천만원~1억원 미만		1억원~2억원 미만		2억원~3억원 미만		3억원 이상		기타	
		구성비		구성비		구성비		구성비		구성비		구성비		구성비
여주시 전체	114,349	100.0	29,126	25.5	32,994	28.9	26,920	23.5	14,611	12.8	9,786	8.6	912	0.8
남 자	63,877	100.0	16,491	25.8	18,101	28.3	15,477	24.2	8,422	13.2	4,998	7.8	388	0.6
여 자	50,472	100.0	12,635	25.0	14,893	29.5	11,443	22.7	6,189	12.3	4,788	9.5	524	1.0
동부	89,421	100.0	18,352	20.5	26,820	30.0	22,434	25.1	12,223	13.7	8,721	9.8	871	1.0
읍면부	24,928	100.0	10,774	43.2	6,174	24.8	4,486	18.0	2,388	9.6	1,065	4.3	41	0.2
19세 이하	133	100.0	43	32.3	49	36.8	20	15.0	*	*	*	*	-	-
20~29세	1,220	100.0	219	18.0	429	35.2	267	21.9	*	*	*	*	11	0.9
30~39세	7,641	100.0	663	8.7	1,788	23.4	2,048	26.8	2,289	30.0	723	9.5	130	1.7
40~49세	18,545	100.0	2,207	11.9	4,701	25.3	5,401	29.1	4,231	22.8	1,816	9.8	189	1.0
50~59세	28,641	100.0	5,325	18.6	7,886	27.5	7,633	26.7	4,077	14.2	3,446	12.0	274	1.0
60세 이상	58,169	100.0	20,669	35.5	18,141	31.2	11,551	19.9	3,767	6.5	3,733	6.4	308	0.5
65세 이상	41,285	100.0	16,525	40.0	13,031	31.6	7,648	18.5	2,108	5.1	1,716	4.2	257	0.6

구분	소유주택 수		5천만원 미만		5천만원~1억원 미만		1억원~2억원 미만		2억원~3억원 미만		3억원 이상		기타	
		구성비		구성비		구성비		구성비		구성비		구성비		구성비
청년(18~45세)	19,203	100.0	1,886	9.8	4,748	24.7	5,343	27.8	5,128	26.7	1,821	9.5	277	1.4
남 자	11,943	100.0	1,198	10.0	2,962	24.8	3,360	28.1	3,226	27.0	1,054	8.8	143	1.2
여 자	7,260	100.0	688	9.5	1,786	24.6	1,983	27.3	1,902	26.2	767	10.6	134	1.8
동부	16,110	100.0	1,492	9.3	4,088	25.4	4,394	27.3	4,253	26.4	1,616	10.0	267	1.7
읍면부	3,093	100.0	394	12.7	660	21.3	949	30.7	875	28.3	205	6.6	10	0.3
18~24세	226	100.0	57	25.2	96	42.5	49	21.7	16	7.1	*	*	*	*
25~29세	1,030	100.0	174	16.9	348	33.8	223	21.7	215	20.9	*	*	*	*
30~34세	2,624	100.0	269	10.3	672	25.6	702	26.8	787	30.0	174	6.6	20	0.8
35~39세	5,017	100.0	394	7.9	1,116	22.2	1,346	26.8	1,502	29.9	549	10.9	110	2.2
40~45세	10,306	100.0	992	9.6	2,516	24.4	3,023	29.3	2,608	25.3	1,031	10.0	136	1.3
청년(19~39세)	8,881	100.0	889	10.0	2,226	25.1	2,318	26.1	2,520	28.4	787	8.9	141	1.6
청년(15~29세)	1,285	100.0	239	18.6	453	35.3	277	21.6	237	18.4	68	5.3	11	0.9

자료: 여주시 「재산세자료」

주1) 2023. 6. 1. 여주시 소재지 기준 주택 개인소유자의 소유주택수 산정(국가, 법인 등 단체소유자 제외)

주2) 각 개인(외국인 제외)이 소유하고 있는 주택에 대해 소유지분을 고려하여 소수점 건수로합산(2명이 50% 공동소유일 시 각 0.5호로 계산)

주3) (주택 가액) 개별·공동 주택공시가액 산정

주4) (기타) 주택가격 없음



2-6. 소유 건수별 건축물 소유인구

(단위: 명, %)

구분	주민등록 인구	건축물 소유인구		1건		2건		3건 이상		건축물 소유 인구 비율
			구성비		구성비		구성비		구성비	
여주시 전체	271,696	18,512	100.0	15,200	82.1	2,528	13.7	784	4.2	6.8
남 자	138,354	10,367	100.0	8,370	80.7	1,479	14.3	518	5.0	7.5
여 자	133,342	8,145	100.0	6,830	83.9	1,049	12.9	266	3.3	6.1
동부	218,756	13,617	100.0	11,227	82.4	1,821	13.4	569	4.2	6.2
읍면부	52,940	4,895	100.0	3,973	81.2	707	14.4	215	4.4	9.2
19세 이하	41,724	14	100.0	14	100.0	-	-	-	-	0.0
20~29세	29,965	173	100.0	162	93.6	9	5.2	2	1.2	0.6
30~39세	28,128	853	100.0	741	86.9	88	10.3	24	2.8	3.0
40~49세	38,658	2,649	100.0	2,200	83.1	335	12.6	114	4.3	6.9
50~59세	47,483	5,229	100.0	4,225	80.8	777	14.9	227	4.3	11.0
60세 이상	85,738	9,594	100.0	7,858	81.9	1,319	13.7	417	4.3	11.2
65세 이상	61,135	6,337	100.0	5,282	83.4	797	12.6	258	4.1	10.4

구분	주민등록 인구	건축물 소유인구		1건		2건		3건 이상		건축물 소유 인구 비율
			구성비		구성비		구성비		구성비	
청년(18~45세)	85,759	2,396	100.0	2,063	86.1	248	10.4	85	3.5	2.8
남 자	46,870	1,368	100.0	1,154	84.4	155	11.3	59	4.3	2.9
여 자	38,889	1,028	100.0	909	88.4	93	9.0	26	2.5	2.6
동부	72,767	1,900	100.0	1,645	86.6	197	10.4	58	3.1	2.6
읍면부	12,992	496	100.0	418	84.3	51	10.3	27	5.4	3.8
18~24세	19,216	35	100.0	33	94.3	2	5.7	-	-	0.2
25~29세	15,644	141	100.0	132	93.6	7	5.0	2	1.4	0.9
30~34세	14,226	287	100.0	257	89.5	24	8.4	6	2.1	2.0
35~39세	13,902	566	100.0	484	85.5	64	11.3	18	3.2	4.1
40~45세	22,771	1,367	100.0	1,157	84.6	151	11.0	59	4.3	6.0
청년(19~39세)	60,695	1,027	100.0	904	88.0	97	9.4	26	2.5	1.7
청년(15~29세)	42,355	177	100.0	166	93.8	9	5.1	2	1.1	0.4

자료: 행정안전부 「주민등록인구현황」, 여주시 「재산세자료」

주1) 2023. 6. 1. 여주시 소재지 기준 주택 개인소유자 산정(국가, 법인 등 단체소유자 제외)

주2) 각 개인(외국인 제외)이 소유하고 있는 주택에 대해 소유자분을 고려하지 않고 개별 건수로 합산(공동소유여도 각 개인에 대해 소유건수를 1건으로 계산)

주3) 건축물소유비율 = 건축물소유인구 / 주민등록인구 * 100(%)

2-7. 건축물 가격별 소유건축물수

(단위: 동, %)

구분	소유건축물수		1천만원 미만		1천만원~ 2천만원 미만		2천만원~ 5천만원 미만		5천만원~ 1억원 미만		1억원 이상	
		구성비		구성비		구성비		구성비		구성비		구성비
여수시 전체	23,022	100.0	6,431	27.9	1,824	7.9	3,522	15.3	4,794	20.8	6,451	28.0
남 자	13,157	100.0	4,131	31.4	1,038	7.9	1,905	14.5	2,546	19.4	3,537	26.9
여 자	9,865	100.0	2,300	23.3	786	8.0	1,617	16.4	2,248	22.8	2,914	29.5
동부	17,100	100.0	3,798	22.2	1,362	8.0	2,778	16.2	3,908	22.9	5,254	30.7
읍면부	5,922	100.0	2,633	44.5	462	7.8	744	12.6	886	15.0	1,197	20.2
19세 이하	14	100.0	-	-	-	-	8	57.1	*	*	*	*
20~29세	187	100.0	34	18.2	13	7.0	28	15.0	*	*	*	*
30~39세	997	100.0	135	13.5	53	5.3	148	14.8	209	21.0	452	45.3
40~49세	3,275	100.0	535	16.3	181	5.5	540	16.5	772	23.6	1,247	38.1
50~59세	6,559	100.0	1,404	21.4	399	6.1	1,033	15.7	1,624	24.8	2,099	32.0
60세 이상	11,990	100.0	4,323	36.1	1,178	9.8	1,765	14.7	2,130	17.8	2,594	21.6
65세 이상	7,830	100.0	3,129	40.0	839	10.7	1,170	14.9	1,243	15.9	1,449	18.5

구분	소유건축물수		1천만원 미만		1천만원~ 2천만원 미만		2천만원~ 5천만원 미만		5천만원~ 1억원 미만		1억원 이상	
		구성비		구성비		구성비		구성비		구성비		구성비
청년(18~45세)	2,844	100.0	414	14.6	154	5.4	426	15.0	641	22.5	1,209	42.5
남 자	1,663	100.0	270	16.2	93	5.6	249	15.0	327	19.7	724	43.5
여 자	1,181	100.0	144	12.2	61	5.2	177	15.0	314	26.6	485	41.1
동부	37	100.0	9	24.3	*	*	*	*	7	18.9	11	29.7
읍면부	153	100.0	25	16.3	*	*	*	*	49	32.0	46	30.1
18~24세	324	100.0	37	11.4	21	6.5	55	17.0	73	22.5	138	42.6
25~29세	673	100.0	98	14.6	32	4.8	93	13.8	136	20.2	314	46.7
30~34세	1,657	100.0	245	14.8	88	5.3	248	15.0	376	22.7	700	42.2
35~39세	1,185	100.0	169	14.3	66	5.6	176	14.9	265	22.4	509	43.0
40~45세	190	100.0	34	17.9	13	6.8	30	15.8	56	29.5	57	30.0
청년(19~39세)	1,027	100.0	113	11.0	57	5.6	149	14.5	221	21.5	487	47.4
청년(15~29세)	177	100.0	28	15.8	13	7.3	30	16.9	52	29.4	54	30.5

자료: 여수시 「재산세 자료」

주1) 2023. 6. 1. 여수시 소재지 기준 건축물 개인소유자의 소유 건축물 수 산정(국가, 법인 등 단체 소유자 및 주택 소유자 제외)

주2) (건축물 가액) 기준시점 건물시가표준액 적용



2-8. 토지 소유

(단위: 필지, %)

구분	주민등록인구	토지 개인 소유자	구성비	소유 토지수	개인소유자 1인당 소유 토지 수
여수시 전체	271,696	47,444	17.5	149,072	3.1
남 자	138,354	27,949	20.2	98,967	3.5
여 자	133,342	19,495	14.6	50,105	2.6
동부	218,756	31,699	14.5	83,821	2.6
읍면부	52,940	15,745	29.7	65,251	4.1
19세 이하	41,724	68	0.2	115	1.7
20~29세	29,965	457	1.5	874	1.9
30~39세	28,128	1,737	6.2	3,772	2.2
40~49세	38,658	5,556	14.4	13,085	2.4
50~59세	47,483	11,865	25.0	33,328	2.8
60세 이상	85,738	27,761	32.4	97,898	3.5
65세 이상	61,135	20,235	33.1	73,551	3.6
구분	주민등록인구	토지 개인 소유자	구성비	소유 토지수	개인소유자 1인당 소유 토지 수
청년(18~45세)	85,759	4,931	5.7	10,927	2.2
남 자	46,870	3,058	6.5	7,247	2.4
여 자	38,889	1,873	4.8	3,680	2.0
동부	72,767	3,831	5.3	8,096	2.1
읍면부	12,992	1,100	8.5	2,831	2.6
18~24세	19,216	154	0.8	236	1.5
25~29세	15,644	319	2.0	668	2.1
30~34세	14,226	636	4.5	1,348	2.1
35~39세	13,902	1,101	7.9	2,424	2.2
40~45세	22,771	2,721	11.9	6,251	2.3
청년(19~39세)	60,695	2,203	3.6	4,662	2.1
청년(15~29세)	42,355	496	1.2	940	1.9

자료: 여수시 「재산세자료」

주1) 2023. 6. 1. 여수시 소재지 기준 토지 개인소유자 및 소유토지 수 산정(국가, 법인 등 단체소유자 제외)

2-9. 개별 공시지가별 소유토지

(단위: 필지, %)

구분	소유 토지 수		1만원 미만		1만원~10만원 미만		10만원~50만원 미만		50만원 이상	
		구성비		구성비		구성비		구성비		구성비
여주시 전체	149,072	100.0	41,906	28.1	73,923	49.6	16,700	11.2	16,543	11.1
남 자	98,967	100.0	29,689	30.0	50,302	50.8	10,116	10.2	8,860	9.0
여 자	50,105	100.0	12,217	24.4	23,621	47.1	6,584	13.1	7,683	15.3
동부	83,821	100.0	20,121	24.0	36,241	43.2	12,912	15.4	14,547	17.4
읍면부	65,251	100.0	21,785	33.4	37,682	57.7	3,788	5.8	1,996	3.1
19세 이하	115	100.0	42	36.5	41	35.7	14	12.2	18	15.7
20~29세	874	100.0	203	23.2	429	49.1	99	11.3	143	16.4
30~39세	3,772	100.0	787	20.9	1,575	41.8	575	15.2	835	22.1
40~49세	13,085	100.0	2,867	21.9	5,765	44.1	1,839	14.1	2,614	20.0
50~59세	33,328	100.0	7,872	23.6	16,446	49.3	4,188	12.6	4,822	14.5
60세 이상	97,898	100.0	30,135	30.8	49,667	50.7	9,985	10.2	8,111	8.3
65세 이상	73,551	100.0	23,459	31.9	37,505	51.0	7,134	9.7	5,453	7.4

구분	소유 토지 수		1만원 미만		1만원~10만원 미만		10만원~50만원 미만		50만원 이상	
		구성비		구성비		구성비		구성비		구성비
청년(18~45세)	10,927	100.0	2,304	21.1	4,688	42.9	1,607	14.7	2,328	21.3
남 자	7,247	100.0	1,694	23.4	3,171	43.8	1,083	14.9	1,299	17.9
여 자	3,680	100.0	610	16.6	1,517	41.2	524	14.2	1,029	28.0
동부	8,096	100.0	1,628	20.1	3,167	39.1	1,231	15.2	2,070	25.6
읍면부	2,831	100.0	676	23.9	1,521	53.7	376	13.3	258	9.1
18~24세	236	100.0	65	27.5	124	52.5	24	10.2	23	9.7
25~29세	668	100.0	151	22.6	316	47.3	79	11.8	122	18.3
30~34세	1,348	100.0	292	21.7	589	43.7	201	14.9	266	19.7
35~39세	2,424	100.0	495	20.4	986	40.7	374	15.4	569	23.5
40~45세	6,251	100.0	1,301	20.8	2,673	42.8	929	14.9	1,348	21.6
청년(19~39세)	4,662	100.0	997	21.4	2,009	43.1	676	14.5	980	21.0
청년(15~29세)	940	100.0	229	24.4	452	48.1	110	11.7	149	15.9

자료: 여주시 「재산세 자료」

주1) 2023. 6. 1. 여주시 소재지 기준 토지 개인 소유자의 소유 토지 수 산정(국가, 법인 등 단체 소유자 제외)

주2) (개별 공시지가) 개별 토지의 단위면적(㎡)당 산정가격



2-10. 면적별 소유토지

(단위: 필지, %)

구분	소유 토지 수		100㎡ 미만		100㎡~ 500㎡ 미만		500㎡~ 1,000㎡ 미만		1,000㎡~ 5,000㎡ 미만		5,000㎡ 이상	
		구성비		구성비		구성비		구성비		구성비		구성비
여수시 전체	149,072	100.0	40,229	27.0	45,319	30.4	23,707	15.9	33,913	22.7	5,904	4.0
남 자	98,967	100.0	23,951	24.2	30,169	30.5	16,314	16.5	24,148	24.4	4,385	4.4
여 자	50,105	100.0	16,278	32.5	15,150	30.2	7,393	14.8	9,765	19.5	1,519	3.0
동부	83,821	100.0	26,902	32.1	25,244	30.1	12,298	14.7	16,203	19.3	3,174	3.8
읍면부	65,251	100.0	13,327	20.4	20,075	30.8	11,409	17.5	17,710	27.1	2,730	4.2
19세 이하	115	100.0	46	40.0	41	35.7	9	7.8	14	12.2	5	4.3
20~29세	874	100.0	339	38.8	272	31.1	125	14.3	124	14.2	14	1.6
30~39세	3,772	100.0	1,387	36.8	1,175	31.2	509	13.5	582	15.4	119	3.2
40~49세	13,085	100.0	4,305	32.9	4,073	31.1	1,933	14.8	2,375	18.2	399	3.0
50~59세	33,328	100.0	9,220	27.7	10,263	30.8	5,463	16.4	7,225	21.7	1,157	3.5
60세 이상	97,898	100.0	24,932	25.5	29,495	30.1	15,668	16.0	23,593	24.1	4,210	4.3
65세 이상	73,551	100.0	18,805	25.6	21,878	29.7	11,702	15.9	17,879	24.3	3,287	4.5

구분	소유 토지 수		100㎡ 미만		100㎡~ 500㎡ 미만		500㎡~ 1,000㎡ 미만		1,000㎡~ 5,000㎡ 미만		5,000㎡ 이상	
		구성비		구성비		구성비		구성비		구성비		구성비
청년(18~45세)	10,927	100.0	3,966	36.3	3,391	31.0	1,517	13.9	1,742	15.9	311	2.8
남 자	7,247	100.0	2,353	32.5	2,251	31.1	1,052	14.5	1,332	18.4	259	3.6
여 자	3,680	100.0	1,613	43.8	1,140	31.0	465	12.6	410	11.1	52	1.4
동부	8,096	100.0	3,120	38.5	2,463	30.4	1,087	13.4	1,183	14.6	243	3.0
읍면부	2,831	100.0	846	29.9	928	32.8	430	15.2	559	19.7	68	2.4
18~24세	236	100.0	70	29.7	87	36.9	41	17.4	33	14.0	5	2.1
25~29세	668	100.0	278	41.6	201	30.1	88	13.2	92	13.8	9	1.3
30~34세	1,348	100.0	486	36.1	418	31.0	196	14.5	212	15.7	36	2.7
35~39세	2,424	100.0	901	37.2	757	31.2	313	12.9	370	15.3	83	3.4
40~45세	6,251	100.0	2,231	35.7	1,928	30.8	879	14.1	1,035	16.6	178	2.8
청년(19~39세)	4,662	100.0	1,732	37.2	1,454	31.2	637	13.7	706	15.1	133	2.9
청년(15~29세)	940	100.0	368	39.1	296	31.5	131	13.9	129	13.7	16	1.7

자료: 여수시 「재산세 자료」

주) 2023. 6. 1. 여수시 소재지 기준 토지 개인 소유자 및 소유 토지 수 산정(국가, 법인 등 단체 소유자 제외)

2-11. 월평균 가구소득

(단위: %)

구분	전체	100만원 미만	100만원~ 200만원 미만	200만원~ 300만원 미만	300만원~ 400만원 미만	400만원~ 500만원 미만	500만원 이상
여주시 전체	100.0	21.6	11.0	16.1	18.2	12.0	21.2
남 자	100.0	13.6	8.1	16.9	20.2	15.1	26.2
여 자	100.0	41.2	18.1	14.2	13.4	4.2	8.8
동부	100.0	20.4	10.9	16.2	18.6	11.4	22.5
읍면부	100.0	26.2	11.2	15.8	16.8	14.0	16.0
19세 이하	100.0	100.0	-	-	-	-	-
20~29세	100.0	31.2	11.2	19.7	23.0	3.4	11.5
30~39세	100.0	2.8	6.8	18.4	16.9	26.2	29.0
40~49세	100.0	2.4	3.8	13.1	26.8	21.9	32.0
50~59세	100.0	4.6	4.7	16.0	20.9	15.0	38.8
60세 이상	100.0	39.9	18.1	16.2	12.9	4.9	8.0
65세 이상	100.0	49.9	19.5	14.2	8.6	2.5	5.3
중졸 이하	100.0	51.5	20.1	13.9	8.0	2.8	3.7
고졸	100.0	14.8	10.6	17.0	22.9	13.1	21.6
대졸 이상	100.0	4.3	3.9	17.0	21.4	18.2	35.1

구분	전체	100만원 미만	100만원~ 200만원 미만	200만원~ 300만원 미만	300만원~ 400만원 미만	400만원~ 500만원 미만	500만원 이상
청년(18~45세)	100.0	11.8	7.5	17.1	21.3	17.8	24.5
남 자	100.0	10.8	4.0	15.8	22.5	20.1	26.9
여 자	100.0	15.9	21.1	22.2	16.7	8.9	15.2
동부	100.0	13.1	7.9	17.5	21.4	16.2	23.9
읍면부	100.0	2.6	4.8	13.7	20.6	29.4	28.9
18~24세	100.0	67.0	7.7	17.6	7.7	-	-
25~29세	100.0	16.2	12.5	20.0	29.6	4.9	16.8
30~34세	100.0	5.9	10.0	22.5	16.0	23.1	22.5
35~39세	100.0	0.0	3.8	14.6	17.7	29.0	34.9
40~45세	100.0	2.4	5.2	13.9	24.9	22.1	31.6
중졸 이하	100.0	0.0	57.0	-	31.5	11.6	-
고졸	100.0	24.2	9.0	10.2	22.7	14.6	19.3
대졸 이상	100.0	3.5	4.6	22.5	20.0	20.3	29.1
청년(19~39세)	100.0	16.8	8.7	18.8	19.4	15.6	20.8
청년(15~29세)	100.0	33.0	10.9	19.2	22.4	3.3	11.2

자료: 여주시 「2023년 사회조사」

주1) 2022.9.1 ~ 2023.8.31. 가구소득 기준

주2) (가구소득) 전체 가구원의 근로소득, 사업소득, 재산소득 및 이전소득 등의 합계

2-12. 소득 만족도

(단위: %)

구분	전체	매우 만족하지않음	약간 만족하지않음	보통	약간 만족함	매우 만족함
여주시 전체	100.0	7.0	31.7	45.1	12.9	3.3
남 자	100.0	6.6	29.7	46.3	13.9	3.6
여 자	100.0	7.5	34.4	43.6	11.6	3.0
동부	100.0	7.2	31.8	44.7	13.0	3.4
읍면부	100.0	6.1	31.6	46.8	12.5	3.0
19세 이하	100.0	33.3	33.3	33.3	-	-
20~29세	100.0	5.6	38.8	41.3	14.3	-
30~39세	100.0	7.2	30.8	48.1	12.1	1.7
40~49세	100.0	5.5	26.5	49.7	16.7	1.6
50~59세	100.0	4.0	27.0	44.9	16.7	7.5
60세 이상	100.0	9.3	34.8	43.7	8.9	3.2
65세 이상	100.0	9.0	37.2	42.8	8.1	2.9
중졸 이하	100.0	11.3	39.1	42.7	4.7	2.2
고졸	100.0	6.5	28.9	49.6	12.2	2.8
대졸 이상	100.0	4.5	29.7	41.9	19.4	4.6

구분	전체	매우 만족하지않음	약간 만족하지않음	보통	약간 만족함	매우 만족함
청년(18~45세)	100.0	6.5	32.1	45.9	14.4	1.2
남 자	100.0	7.3	30.6	48.5	13.4	0.2
여 자	100.0	5.2	34.3	42.1	15.8	2.6
동부	100.0	6.2	32.9	44.9	14.7	1.2
읍면부	100.0	8.0	27.3	51.7	12.1	0.9
18~24세	100.0	8.3	37.4	49.6	4.7	-
25~29세	100.0	6.2	39.0	36.6	18.2	-
30~34세	100.0	1.8	37.9	43.9	14.6	1.8
35~39세	100.0	12.2	24.4	52.0	9.8	1.6
40~45세	100.0	5.0	25.6	49.5	17.8	2.1
중졸 이하	100.0	15.5	54.1	24.4	6.0	-
고졸	100.0	9.0	29.6	49.3	10.6	1.5
대졸 이상	100.0	4.1	32.8	44.5	17.5	1.0
청년(19~39세)	100.0	7.1	34.8	44.4	12.9	0.8
청년(15~29세)	100.0	6.9	38.5	40.9	13.6	-

자료: 여주시 「2023년 사회조사」

2-13. 생계유지 어려움 경험 정도

(단위: %)

구분	전체	전혀 없었음	별로 없었음	가끔 있었음	매우 자주 있었음
여수시 전체	100.0	11.7	34.0	44.2	10.1
남 자	100.0	12.0	36.9	42.0	9.2
여 자	100.0	11.4	31.0	46.6	11.0
동부	100.0	10.7	34.9	45.1	9.3
읍면부	100.0	15.7	30.3	41.0	13.1
19세 이하	100.0	16.5	12.8	54.2	16.5
20~29세	100.0	10.8	41.1	39.4	8.8
30~39세	100.0	7.4	42.6	44.1	5.9
40~49세	100.0	14.3	29.9	45.9	9.9
50~59세	100.0	16.4	35.5	38.6	9.5
60세 이상	100.0	9.6	30.0	48.3	12.2
65세 이상	100.0	8.3	30.2	49.9	11.7
중졸 이하	100.0	7.4	25.8	51.2	15.7
고졸	100.0	10.3	33.2	45.5	10.9
대졸 이상	100.0	16.5	40.9	37.6	4.9

구분	전체	전혀 없었음	별로 없었음	가끔 있었음	매우 자주 있었음
청년(18~45세)	100.0	10.8	37.7	44.1	7.4
남 자	100.0	9.9	45.5	39.2	5.4
여 자	100.0	11.8	28.9	49.8	9.6
동부	100.0	9.5	38.5	44.4	7.5
읍면부	100.0	18.0	32.9	42.6	6.6
18~24세	100.0	12.7	29.9	42.2	15.1
25~29세	100.0	9.9	46.4	38.9	4.7
30~34세	100.0	8.2	43.4	43.9	4.6
35~39세	100.0	6.7	41.8	44.3	7.2
40~45세	100.0	14.3	29.8	49.6	6.3
중졸 이하	100.0	11.5	26.9	47.2	14.4
고졸	100.0	8.2	32.5	46.2	13.1
대졸 이상	100.0	13.0	42.7	42.2	2.2
청년(19~39세)	100.0	9.5	40.7	42.1	7.8
청년(15~29세)	100.0	11.2	39.1	40.4	9.3

자료: 여수시 「2023년 사회조사」



2-14. 자동차 소유

(단위: 명, %, 대)

구분	주민등록인구	자동차 소유자	자동차 소유 비율	소유 자동차 수	1인당 소유 자동차 수
여수시 전체	271,696	91,695	33.7	123,691	1.3
남 자	138,354	65,368	47.2	91,279	1.4
여 자	133,342	26,327	19.7	32,412	1.2
동부	218,756	74,520	34.1	99,611	1.3
읍면부	52,940	17,175	32.4	24,080	1.4
19세 이하	41,724	124	0.3	124	1.0
20~29세	29,965	6,079	20.3	6,406	1.1
30~39세	28,128	14,437	51.3	17,535	1.2
40~49세	38,658	21,402	55.4	29,390	1.4
50~59세	47,483	25,098	52.9	37,609	1.5
60세 이상	85,738	24,555	28.6	32,627	1.3
65세 이상	61,135	13,410	21.9	16,582	1.2

구분	주민등록인구	자동차 소유자	자동차 소유 비율	소유 자동차 수	1인당 소유 자동차 수
청년(18~45세)	85,759	33,062	38.6	40,751	1.2
남 자	46,870	22,693	48.4	28,727	1.3
여 자	38,889	10,369	26.7	12,024	1.2
동부	72,767	28,071	38.6	34,379	1.2
읍면부	12,992	4,991	38.4	6,372	1.3
18~24세	19,216	1,148	6.0	1,185	1.0
25~29세	15,644	4,971	31.8	5,261	1.1
30~34세	14,226	6,746	47.4	7,751	1.1
35~39세	13,902	7,691	55.3	9,784	1.3
40~45세	22,771	12,506	54.9	16,770	1.3
청년(19~39세)	60,695	20,546	33.9	23,971	1.2
청년(15~29세)	42,355	6,141	14.5	6,468	1.1

자료: 행정안전부 「주민등록인구현황」, 여수시 「자동차세 자료」

주) 2023.12.31. 여수시 소재지 기준 자동차 개인 소유자 및 소유 자동차 산정(국가, 법인 등 단체 소유자 및 영업용 제외)

2024년 여주시 청년통계

3 일자리



- | | |
|---------------------|-------------------------|
| 3-1. 청년 경제활동 | 3-14. 구직희망 월평균 임금금액 |
| 3-2. 취업자의 종사산업 | 3-15. 근속연수별 고용보험 피보험자 |
| 3-3. 취업자의 종사직업 | 3-16. 종사산업별 고용보험 피보험자 |
| 3-4. 취업자의 종사상 지위 | 3-17. 고용보험 자격 취득·상실자 |
| 3-5. 취업자의 월평균 임금 | 3-18. 고용보험 자격 상실 사유 |
| 3-6. 취업자의 근무지 현황 | 3-19. 고용보험 실업급여 수급 |
| 3-7. 타지역 통근 취업자 | 3-20. 연도별 실업자 훈련생 수 |
| 3-8. 분기별 구직신청 건수 | 3-21. 일자리 충분도 |
| 3-9. 학력별 구직신청 건수 | 3-22. 일자리 만족도(하는 일) |
| 3-10. 구직희망 고용형태 | 3-23. 일자리 만족도(근무시간) |
| 3-11. 구직희망 직종 | 3-24. 일자리 만족도(근무환경) |
| 3-12. 구직희망 직종 경력 여부 | 3-25. 일자리 창출을 위해 필요한 정책 |
| 3-13. 구직희망 근무 지역 | |

3-1. 청년 경제활동

(단위: 천 명, %)

구분	15세 이상 인구	경제활동인구	경제활동 참가율	취업자		비경제활동인구
					고용률	
여주시 전체	228.4	145.1	63.6	144.1	63.1	83.2
남 자	116.7	85.1	72.9	84.3	72.2	31.6
여 자	111.6	60.0	53.8	59.8	53.6	51.6
19세 이하	10.2	0.2	2.3	0.2	2.3	10.0
20~29세	24.8	15.7	63.3	15.2	61.5	9.1
30~39세	26.6	21.0	79.0	20.7	78.0	5.6
40~49세	38.2	30.7	80.5	30.6	80.2	7.5
50~59세	46.5	35.7	76.9	35.6	76.6	10.7
60세 이상	82.2	41.8	50.9	41.7	50.8	40.4
65세 이상	58.4	26.9	46.1	26.8	45.9	31.5

구분	15세 이상 인구	경제활동인구	경제활동 참가율	취업자		비경제활동인구
					고용률	
청년(18~45세)	75.8	54.6	72.0	53.8	70.9	21.2
남 자	42.5	33.8	79.5	33.2	78.0	8.7
여 자	33.2	20.8	62.5	20.6	61.9	12.5
18~24세	13.5	5.2	38.7	5.0	37.2	8.3
25~29세	13.4	10.7	79.9	10.5	78.2	2.7
30~34세	12.7	10.0	79.0	9.9	77.9	2.7
35~39세	13.9	10.9	79.0	10.8	78.2	2.9
40~45세	22.3	17.7	79.2	17.5	78.7	4.6
청년(19~39세)	52.2	36.8	70.5	36.1	69.2	15.4
청년(15~29세)	35.0	15.9	45.5	15.5	44.2	19.1

자료: 통계청 「지역별고용조사」

주1) 2023년 하반기 기준 전국 표본가구 내에 상주하는 만 15세 이상 가구원에 대한 조사자료에 시·군 가중치 사용
(군인, 의무경찰, 사회복지무원, 교도소 수감자 등이 제외되므로 실제 수치와 차이가 있을 수 있음)

주2) (경제활동인구) 만 15세 이상 인구 중 취업자 및 실업자 인구,

주3) (경제활동 참가율) 경제활동인구/15세 이상 인구 × 100(%)

주4) (고용률) 취업자/15세 이상 인구 × 100(%)

주5) (비경제활동인구) 취업자와 실업자를 제외한 나머지 사람(가사, 육아, 통학, 연로, 심신장애, 기타 등 사유)



3-2. 취업자의 종사산업

(단위: 천 명, %)

구분	취업자		농림어업		광·제조업		건설업		도소매 및 음식숙박업		전기·운수· 통신·금융		사업·개인· 공공서비스 및 기타	
		구성비		구성비		구성비		구성비		구성비		구성비		구성비
여주시 전체	144.1	100.0	11.1	7.7	20.0	13.9	17.7	12.3	32.3	22.4	10.3	7.2	52.7	36.6
남 자	84.3	100.0	5.7	6.7	16.3	19.3	15.6	18.5	14.2	16.9	8.8	10.4	23.7	28.1
여 자	59.8	100.0	5.4	9.1	3.7	6.1	2.1	3.6	18.1	30.3	1.5	2.5	29.0	48.4
19세 이하	0.2	100.0	-	-	-	-	-	-	0.2	100.0	-	-	-	-
20~29세	15.2	100.0	-	-	2.8	18.4	1.1	7.1	5.5	36.2	0.5	3.1	5.4	35.1
30~39세	20.7	100.0	0.1	0.7	4.2	20.1	3.4	16.3	3.7	18.0	1.7	8.4	7.6	36.6
40~49세	30.6	100.0	0.4	1.2	3.8	12.4	5.2	17.0	6.5	21.3	2.5	8.1	12.3	40.1
50~59세	35.6	100.0	0.8	2.3	6.9	19.5	5.2	14.7	8.5	24.0	3.0	8.5	11.1	31.0
60세 이상	41.7	100.0	9.8	23.5	2.3	5.5	2.9	6.9	7.8	18.7	2.6	6.2	16.5	39.5
65세 이상	26.8	100.0	8.3	31.0	1.0	3.7	0.6	2.2	4.4	16.4	1.6	5.8	11.0	40.9

구분	취업자		농림어업		광·제조업		건설업		도소매 및 음식숙박업		전기·운수· 통신·금융		사업·개인· 공공서비스 및 기타	
		구성비		구성비		구성비		구성비		구성비		구성비		구성비
청년(18~45세)	53.8	100.0	0.4	0.7	9.1	16.9	7.6	14.1	13.1	24.3	3.6	6.7	20.0	37.2
남 자	33.2	100.0	0.1	0.4	7.3	21.9	6.8	20.6	6.7	20.2	3.0	8.9	9.3	27.9
여 자	20.6	100.0	0.3	1.2	1.8	8.8	0.8	3.7	6.3	30.8	0.7	3.2	10.7	52.2
18~24세	5.0	100.0	-	-	0.5	10.6	0.4	8.2	2.9	57.6	-	-	1.2	23.6
25~29세	10.5	100.0	-	-	2.3	21.8	0.7	6.4	2.9	27.4	0.5	4.6	4.2	39.9
30~34세	9.9	100.0	-	-	2.2	22.2	1.4	13.9	1.9	18.8	1.1	10.8	3.4	34.3
35~39세	10.8	100.0	0.1	1.3	2.0	18.1	2.0	18.5	1.9	17.3	0.7	6.2	4.2	38.7
40~45세	17.5	100.0	0.2	1.4	2.1	12.2	3.1	17.9	3.6	20.3	1.4	8.0	7.1	40.2
청년(19~39세)	36.1	100.0	0.1	0.4	7.0	19.3	4.5	12.3	9.4	26.0	2.2	6.1	12.9	35.8
청년(15~29세)	15.5	100.0	-	-	2.8	18.2	1.1	7.0	5.8	37.2	0.5	3.1	5.4	34.6

자료: 통계청 「지역별고용조사」

주1) 2023년 하반기 기준 전국 표본가구 내에 상주하는 만 15세 이상 가구원에 대한 조사자료에 시·군 가중치 사용

(군인, 의무경찰, 사회복지요원, 교도소 수감자 등이 제외되므로 실제 수치와 차이가 있을 수 있음)

주2) 한국표준산업분류 10차 개정(2017년) 기준, 상대표준오차(C.V)가 높아 신뢰할 수 없는 경우를 고려하여 산업군 일부 합침

3-3. 취업자의 종사직업

(단위: 천 명, %)

구분	취업자		관리자·전문가		사무종사자		서비스·판매종사자		농림어업·숙련종사자		기능·기계조작·조립종사자		단순노무종사자	
		구성비		구성비		구성비		구성비		구성비		구성비		구성비
여주시 전체	144.1	100.0	24.1	16.7	18.6	12.9	33.2	23.1	10.3	7.1	36.7	25.4	21.2	14.7
남 자	84.3	100.0	13.8	16.4	8.2	9.7	12.4	14.8	5.4	6.4	34.6	41.1	9.9	11.7
여 자	59.8	100.0	10.3	17.2	10.4	17.4	20.8	34.7	4.9	8.2	2.1	3.5	11.4	19.0
19세 이하	0.2	100.0	-	-	-	-	0.2	100.0	-	-	-	-	-	-
20~29세	15.2	100.0	2.5	16.2	3.9	25.3	3.9	25.5	-	-	3.8	25.0	1.2	7.9
30~39세	20.7	100.0	5.1	24.4	3.8	18.1	3.6	17.5	0.1	0.7	6.4	31.1	1.7	8.3
40~49세	30.6	100.0	7.0	22.9	4.8	15.7	6.6	21.7	0.4	1.2	9.6	31.3	2.2	7.3
50~59세	35.6	100.0	6.5	18.3	4.5	12.5	9.2	25.9	0.6	1.7	10.5	29.5	4.3	12.2
60세 이상	41.7	100.0	3.1	7.4	1.7	4.1	9.6	23.0	9.2	22.0	6.3	15.1	11.7	28.0
65세 이상	26.8	100.0	1.3	4.9	0.5	1.8	5.9	22.0	7.8	29.2	2.8	10.5	8.4	31.5

구분	취업자		관리자·전문가		사무종사자		서비스·판매종사자		농림어업·숙련종사자		기능·기계조작·조립종사자		단순노무종사자	
		구성비		구성비		구성비		구성비		구성비		구성비		구성비
청년(18~45세)	53.8	100.0	12.2	22.8	10.1	18.8	10.8	20.1	0.4	0.7	15.8	29.4	4.4	8.1
남 자	33.2	100.0	5.3	16.1	4.6	14.0	5.7	17.1	0.1	0.4	14.8	44.6	2.6	7.9
여 자	20.6	100.0	6.9	33.6	5.5	26.6	5.1	25.0	0.3	1.2	1.0	5.0	1.8	8.6
18~24세	5.0	100.0	0.2	3.2	1.5	30.0	2.5	48.8	-	-	0.7	14.7	0.2	3.2
25~29세	10.5	100.0	2.3	22.0	2.4	22.5	1.7	16.0	-	-	3.1	29.5	1.0	10.0
30~34세	9.9	100.0	2.0	20.2	2.2	22.4	1.7	17.6	-	-	3.2	32.3	0.7	7.5
35~39세	10.8	100.0	3.1	28.3	1.5	14.3	1.9	17.3	0.1	1.3	3.2	30.0	1.0	8.9
40~45세	17.5	100.0	4.7	26.9	2.5	14.2	3.1	17.5	0.2	1.4	5.6	31.7	1.5	8.3
청년(19~39세)	36.1	100.0	7.5	20.8	7.6	21.1	7.6	21.1	0.1	0.4	10.3	28.4	2.9	8.1
청년(15~29세)	15.5	100.0	2.5	15.9	3.9	25.0	4.1	26.6	-	-	3.8	24.7	1.2	7.8

자료: 통계청 「지역별고용조사」

주1) 2023년 하반기 기준 전국 표본가구 내에 상주하는 만 15세 이상 가구원에 대한 조사자료에 시·군 가중치 사용
(군인, 의무경찰, 사회복무요원, 교도소 수감자 등이 제외되므로 실제 수치와 차이가 있을 수 있음)

주2) 한국표준직업분류 7차 개정(2019년) 기준, 상대표준오차(C.V)가 높아 신뢰할 수 없는 경우를 고려하여 직업군 일부 합침



3-4. 취업자의 종사상 지위

(단위: 천 명, %)

구분	취업자		임금 근로자		상용		임시·일용		비임금 근로자	
		구성비		구성비		구성비		구성비		구성비
여수시 전체	144.1	100.0	104.6	72.6	75.7	52.5	28.9	20.0	39.6	27.4
남 자	84.3	100.0	62.3	73.9	46.8	55.5	15.4	18.3	22.0	26.1
여 자	59.8	100.0	42.3	70.7	28.9	48.3	13.4	22.4	17.5	29.3
19세 이하	0.2	100.0	0.2	100.0	-	-	0.2	100.0	-	-
20~29세	15.2	100.0	14.3	93.8	11.4	74.5	2.9	19.3	0.9	6.2
30~39세	20.7	100.0	17.9	86.6	15.2	73.5	2.7	13.1	2.8	13.4
40~49세	30.6	100.0	23.1	75.5	18.6	60.8	4.5	14.7	7.5	24.5
50~59세	35.6	100.0	25.6	72.0	20.4	57.3	5.2	14.7	10.0	28.0
60세 이상	41.7	100.0	23.3	55.8	10.1	24.2	13.2	31.6	18.4	44.1
65세 이상	26.8	100.0	13.5	50.4	4.2	15.6	9.3	34.8	13.3	49.6

구분	취업자		임금 근로자		상용		임시·일용		비임금 근로자	
		구성비		구성비		구성비		구성비		구성비
청년(18~45세)	53.8	100.0	45.2	84.1	37.1	69.0	8.1	15.2	8.5	15.9
남 자	33.2	100.0	28.6	86.0	23.1	69.5	5.5	16.5	4.6	14.0
여 자	20.6	100.0	16.7	81.1	14.0	68.1	2.7	13.0	3.9	18.9
18~24세	5.0	100.0	4.7	93.5	2.6	51.2	2.1	42.3	0.3	6.5
25~29세	10.5	100.0	9.8	94.1	8.8	84.0	1.1	10.1	0.6	5.9
30~34세	9.9	100.0	9.0	90.8	7.7	77.6	1.3	13.2	0.9	9.2
35~39세	10.8	100.0	9.0	82.7	7.5	69.7	1.4	13.0	1.9	17.3
40~45세	17.5	100.0	12.7	72.6	10.5	59.8	2.3	12.9	4.8	27.4
청년(19~39세)	36.1	100.0	32.4	89.7	26.6	73.7	5.8	16.0	3.7	10.3
청년(15~29세)	15.5	100.0	14.5	93.9	11.4	73.4	3.2	20.5	0.9	6.1

자료: 통계청 「지역별고용조사」

주1) 2023년 하반기 기준 전국 표본가구 내에 상주하는 만 15세 이상 가구원에 대한 조사자료에 시·군 가중치 사용
(군인, 의무경찰, 사회복무요원, 교도소 수감자 등이 제외되므로 실제 수치와 차이가 있을 수 있음)주2) (임금 근로자) 자신의 근로에 대해 임금, 봉급, 일당, 현물 등의 형태로 일한 대가를 지급받는 근로자
(비임금 근로자) 자영업자, 무급가족종사자 형태의 근로자

3-5. 취업자의 월평균 임금

(단위: 천 명, %)

구분	임금 근로자		100만원 미만		100만원~ 200만원 미만		200만원~ 300만원 미만		300만원~ 400만원 미만		400만원 이상	
		구성비		구성비		구성비		구성비		구성비		구성비
여주시 전체	104.6	100.0	11.3	10.8	9.5	9.1	32.7	31.3	23.8	22.8	27.2	26.0
남 자	62.3	100.0	3.4	5.4	2.1	3.3	12.1	19.4	19.8	31.9	24.9	40.0
여 자	42.3	100.0	7.9	18.8	7.4	17.5	20.7	48.9	4.0	9.3	2.3	5.6
19세 이하	0.2	100.0	0.1	47.0	0.1	53.0	-	-	-	-	-	-
20~29세	14.3	100.0	1.2	8.7	1.4	9.7	7.6	53.1	2.9	20.6	1.1	7.9
30~39세	17.9	100.0	0.3	1.5	0.8	4.3	5.5	30.8	6.5	36.1	4.9	27.2
40~49세	23.1	100.0	0.7	2.9	1.4	6.1	6.2	26.8	6.8	29.2	8.1	35.0
50~59세	25.6	100.0	0.8	3.1	2.9	11.2	7.0	27.5	4.9	19.0	10.0	39.2
60세 이상	23.3	100.0	8.2	35.2	2.9	12.4	6.4	27.5	2.7	11.6	3.1	13.3
65세 이상	13.5	100.0	7.5	55.8	1.9	13.7	2.4	17.6	1.0	7.4	0.7	5.5

구분	임금 근로자		100만원 미만		100만원~ 200만원 미만		200만원~ 300만원 미만		300만원~ 400만원 미만		400만원 이상	
		구성비		구성비		구성비		구성비		구성비		구성비
청년(18~45세)	45.2	100.0	2.0	4.4	3.0	6.6	16.5	36.5	13.5	29.9	10.2	22.6
남 자	28.6	100.0	0.7	2.4	1.1	3.8	5.9	20.5	11.8	41.5	9.1	31.7
여 자	16.7	100.0	1.3	7.8	1.9	11.3	10.7	63.9	1.7	10.0	1.2	7.0
18~24세	4.7	100.0	1.0	21.5	0.7	14.9	3.0	63.6	-	-	-	-
25~29세	9.8	100.0	0.3	3.4	0.8	8.3	4.6	46.8	2.9	29.9	1.1	11.6
30~34세	9.0	100.0	-	-	0.2	2.6	3.3	37.2	3.5	39.4	1.9	20.7
35~39세	9.0	100.0	0.3	3.1	0.5	6.1	2.2	24.3	2.9	32.8	3.0	33.8
40~45세	12.7	100.0	0.4	2.8	0.7	5.3	3.4	26.7	4.1	32.1	4.2	33.1
청년(19~39세)	32.4	100.0	1.5	4.7	2.3	7.1	13.1	40.5	9.4	29.1	6.0	18.6
청년(15~29세)	14.5	100.0	1.3	9.3	1.5	10.4	7.6	52.2	2.9	20.3	1.1	7.8

자료: 통계청 「지역별고용조사」

주) 2023년 하반기 기준 전국 표본가구 내에 상주하는 만 15세 이상 가구원에 대한 조사자료에 시·군 가중치 사용
(군인, 의무경찰, 사회복지요원, 교도소 수감자 등이 제외되므로 실제 수치와 차이가 있을 수 있음)



3-6. 취업자의 근무지 현황

(단위: 천 명, %)

구분	취업자		여주시		여주시 이외	
		구성비		구성비		구성비
여주시 전체	144.1	100.0	142.3	98.7	1.8	1.3
남 자	84.3	100.0	83.2	98.7	1.1	1.3
여 자	59.8	100.0	59.1	98.8	0.7	1.2
19세 이하	0.2	100.0	0.2	100.0	-	-
20~29세	15.2	100.0	15.2	99.4	0.1	0.6
30~39세	20.7	100.0	20.4	98.2	0.4	1.8
40~49세	30.6	100.0	29.9	97.7	0.7	2.3
50~59세	35.6	100.0	35.3	99.1	0.3	0.9
60세 이상	41.7	100.0	41.4	99.2	0.4	1.0
65세 이상	26.8	100.0	26.7	99.7	0.1	0.3

구분	취업자		여주시		여주시 이외	
		구성비		구성비		구성비
청년(18~45세)	53.8	100.0	52.8	98.2	1.0	1.8
남 자	33.2	100.0	32.6	98.1	0.6	1.9
여 자	20.6	100.0	20.2	98.4	0.3	1.6
18~24세	5.0	100.0	5.0	100.0	-	-
25~29세	10.5	100.0	10.4	99.1	0.1	0.9
30~34세	9.9	100.0	9.6	97.4	0.3	2.6
35~39세	10.8	100.0	10.7	99.0	0.1	1.0
40~45세	17.5	100.0	17.1	97.2	0.5	2.8
청년(19~39세)	36.1	100.0	35.6	98.7	0.5	1.3
청년(15~29세)	15.5	100.0	15.4	99.4	0.1	0.6

자료: 통계청 「지역별고용조사」

주) 2023년 하반기 기준 전국 표본가구 내에 상주하는 만 15세 이상 가구원에 대한 조사자료에 시·군 가중치 사용
(군인, 의무경찰, 사회복지요원, 교도소 수감자 등이 제외되므로 실제 수치와 차이가 있을 수 있음)

3-7. 타지역 통근 취업자

(단위: 천 명, %)

구분		통근취업자		거주지내 통근취업자		거주지외 타지역 통근취업자	
			구성비		구성비		구성비
2021년 1/2분기	여수시	54.1	100.0	53.0	97.9	1.1	2.1
	순천시	55.7	100.0	40.5	72.7	15.2	27.3
	광양시	32.7	100.0	26.4	80.9	6.3	19.1
2021년 2/2분기	여수시	55.0	100.0	54.0	98.2	1.0	1.8
	순천시	56.7	100.0	41.1	72.4	15.7	27.6
	광양시	32.2	100.0	26.5	82.2	5.7	17.8
2022년 1/2분기	여수시	54.4	100.0	53.2	97.8	1.2	2.2
	순천시	56.5	100.0	40.3	71.4	16.2	28.6
	광양시	32.2	100.0	26.1	80.8	6.2	19.2
2022년 2/2분기	여수시	55.9	100.0	55.1	98.6	0.8	1.4
	순천시	61.8	100.0	43.7	70.8	18.0	29.2
	광양시	32.2	100.0	25.4	78.9	6.8	21.1
2023년 1/2분기	여수시	53.6	100.0	53.2	99.2	0.4	0.8
	순천시	59.1	100.0	42.3	71.6	16.8	28.4
	광양시	32.3	100.0	25.4	78.6	6.9	21.4
2023년 2/2분기	여수시	53.8	100.0	52.8	98.2	1.0	1.8
	순천시	60.0	100.0	42.7	71.1	17.3	28.9
	광양시	33.4	100.0	27.6	82.6	5.8	17.4

자료: 통계청 「지역별고용조사」

주) 2023년 하반기 기준 전국 표본가구 내에 상주하는 만 15세 이상 가구원에 대한 조사자료에 시·군·구 가중치 사용

주) (거주지내 통근취업자) 여수시, 순천시, 광양시 내 취업자



3-8. 분기별 구직신청 건수

(단위: 건, %)

구분	구직신청 건수		1분기		2분기		3분기		4분기	
		구성비		구성비		구성비		구성비		구성비
여주시 전체	23,414	100.0	7,066	30.2	5,778	24.7	5,344	22.8	5,226	22.3
남 자	11,108	100.0	3,336	30.0	2,785	25.1	2,488	22.4	2,499	22.5
여 자	12,306	100.0	3,730	30.3	2,993	24.3	2,856	23.2	2,727	22.2
19세 이하	416	100.0	81	19.5	101	24.3	138	33.2	96	23.1
20~29세	6,669	100.0	1,874	28.1	1,828	27.4	1,432	21.5	1,535	23.0
30~39세	4,410	100.0	1,311	29.7	1,055	23.9	1,043	23.7	1,001	22.7
40~49세	4,434	100.0	1,373	31.0	1,044	23.5	1,002	22.6	1,015	22.9
50~59세	3,760	100.0	1,185	31.5	898	23.9	890	23.7	787	20.9
60세 이상	3,725	100.0	1,242	33.3	852	22.9	839	22.5	792	21.3
65세 이상	1,044	100.0	342	32.8	242	23.2	224	21.5	236	22.6

구분	구직신청 건수		1분기		2분기		3분기		4분기	
		구성비		구성비		구성비		구성비		구성비
청년(20~44세)	13,448	100.0	3,915	29.1	3,467	25.8	3,003	22.3	3,063	22.8
남 자	6,113	100.0	1,759	28.8	1,662	27.2	1,302	21.3	1,390	22.7
여 자	7,335	100.0	2,156	29.4	1,805	24.6	1,701	23.2	1,673	22.8
20~24세	3,329	100.0	903	27.1	998	30.0	692	20.8	736	22.1
25~29세	3,340	100.0	971	29.1	830	24.9	740	22.2	799	23.9
30~34세	2,434	100.0	680	27.9	598	24.6	598	24.6	558	22.9
35~39세	1,976	100.0	631	31.9	457	23.1	445	22.5	443	22.4
40~44세	2,369	100.0	730	30.8	584	24.7	528	22.3	527	22.2
청년(20~39세)	11,079	100.0	3,185	28.7	2,883	26.0	2,475	22.3	2,536	22.9
청년(15~29세)	7,085	100.0	1,955	27.6	1,929	27.2	1,570	22.2	1,631	23.0

자료: 고용노동부 「구직신청 자료」

주) 2023.1.1.~12.31. (1년 간) 구직신청 건수 산정(1명이 해당연도 내에 n건 구직 신청 시 n건으로 산정)

3-9. 학력별 구직신청 건수

(단위: 건, %)

구분	구직신청 건수		중졸 이하		고졸		전문대졸		대졸		대학원졸 이상		분류불능	
		구성비		구성비		구성비		구성비		구성비		구성비		구성비
여주시전체	23,414	100.0	1,831	7.8	9,281	39.6	5,314	22.7	4,361	18.6	247	1.1	2,380	10.2
남 자	11,108	100.0	936	8.4	4,942	44.5	2,367	21.3	1,614	14.5	101	0.9	1,148	10.3
여 자	12,306	100.0	895	7.3	4,339	35.3	2,947	23.9	2,747	22.3	146	1.2	1,232	10.0
19세 이하	416	100.0	61	14.7	296	71.2	*	*	*	*	-	-	42	10.1
20~29세	6,669	100.0	52	0.8	2,510	37.6	2,000	30.0	1,495	22.4	30	0.4	582	8.7
30~39세	4,410	100.0	63	1.4	1,397	31.7	1,188	26.9	1,247	28.3	59	1.3	456	10.3
40~49세	4,434	100.0	126	2.8	1,758	39.6	1,171	26.4	790	17.8	62	1.4	527	11.9
50~59세	3,760	100.0	370	9.8	1,926	51.2	518	13.8	532	14.1	46	1.2	368	9.8
60세 이상	3,725	100.0	1,159	31.1	1,394	37.4	*	*	*	*	50	1.3	405	10.9
65세이상	1,044	100.0	436	41.8	319	30.6	75	7.2	52	5.0	8	0.8	154	14.8

구분	구직신청 건수		중졸 이하		고졸		전문대졸		대졸		대학원졸 이상		분류불능	
		구성비		구성비		구성비		구성비		구성비		구성비		구성비
청년(20~44세)	13,448	100.0	188	1.4	4,784	35.6	3,817	28.4	3,208	23.9	122	0.9	1,329	9.9
남 자	6,113	100.0	106	1.7	2,670	43.7	1,707	27.9	926	15.1	32	0.5	672	11.0
여 자	7,335	100.0	82	1.1	2,114	28.8	2,110	28.8	2,282	31.1	90	1.2	657	9.0
20~24세	3,329	100.0	*	*	1,505	45.2	901	27.1	583	17.5	*	*	311	9.3
25~29세	3,340	100.0	*	*	1,005	30.1	1,099	32.9	912	27.3	*	*	271	8.1
30~34세	2,434	100.0	31	1.3	744	30.6	693	28.5	711	29.2	26	1.1	229	9.4
35~39세	1,976	100.0	32	1.6	653	33.0	495	25.1	536	27.1	33	1.7	227	11.5
40~44세	2,369	100.0	73	3.1	877	37.0	629	26.6	466	19.7	33	1.4	291	12.3
청년(20~39세)	11,079	100.0	115	1.0	3,907	35.3	3,188	28.8	2,742	24.7	89	0.8	1,038	9.4
청년(15~29세)	7,085	100.0	113	1.6	2,806	39.6	2,015	28.4	1,497	21.1	30	0.4	624	8.8

자료: 고용노동부 「구직신청 자료」

주1) 2023.1.1.~12.31. (1년 간) 구직신청건수 산정(1명이 해당연도 내에 n건 구직 신청 시 n건으로 산정)

주2) (중졸 이하) 고등학교 중퇴 포함, (고졸) 전문대 및 대학교 중퇴 포함, (전문대졸) 전문대 재학 및 휴학 포함
(대졸) 대학교 재학·휴학·대학원 중퇴 포함 (대학원졸 이상) 대학원 재학 및 휴학 포함



3-10. 구직희망 고용형태

(단위: 건, %)

구분	구직신청 건수		기간의 정함이 없는 근로계약				기간의 정함이 있는 근로계약				일용직		관계없음	
			전일제		시간제		전일제		시간제					
		구성비		구성비		구성비		구성비		구성비		구성비		구성비
여수시 전체	23,414	100.0	11,211	47.9	1,289	5.5	1,733	7.5	455	1.9	2,380	10.2	6,326	27.0
남 자	11,108	100.0	4,925	44.3	448	4.0	1,218	11.0	121	1.1	1,148	10.3	3,248	29.2
여 자	12,306	100.0	6,286	51.1	841	6.8	535	4.3	334	2.7	1,232	10.0	3,078	25.0
19세 이하	416	100.0	241	57.9	25	6.0	24	5.8	8	1.9	42	10.1	76	18.3
20~29세	6,669	100.0	3,019	45.3	415	6.2	267	4.0	150	2.2	582	8.7	2,236	33.5
30~39세	4,410	100.0	2,225	50.5	306	6.9	122	2.8	84	1.9	456	10.3	1,217	27.6
40~49세	4,434	100.0	2,290	51.6	268	6.0	281	6.3	75	1.7	527	11.9	993	22.4
50~59세	3,760	100.0	1,809	48.1	165	4.4	488	13.0	71	1.9	368	9.8	859	22.8
60세 이상	3,725	100.0	1,627	43.7	110	3.0	571	15.3	67	1.8	405	10.9	945	25.4
65세 이상	1,044	100.0	480	46.0	21	2.0	108	10.3	13	1.2	154	14.8	268	25.7

구분	구직신청 건수		기간의 정함이 없는 근로계약				기간의 정함이 있는 근로계약				일용직		관계없음	
			전일제		시간제		전일제		시간제					
		구성비		구성비		구성비		구성비		구성비		구성비		구성비
청년(20~44세)	13,448	100.0	6,400	47.6	878	6.5	527	3.9	283	2.1	1,329	9.9	4,031	30.0
남 자	6,113	100.0	2,941	48.1	352	5.8	284	4.6	68	1.1	672	11.0	1,796	29.4
여 자	7,335	100.0	3,459	47.2	526	7.2	243	3.3	215	2.9	657	9.0	2,235	30.5
20~24세	3,329	100.0	1,421	42.7	219	6.6	166	5.0	86	2.6	311	9.3	1,126	33.8
25~29세	3,340	100.0	1,598	47.8	196	5.9	101	3.0	64	1.9	271	8.1	1,110	33.2
30~34세	2,434	100.0	1,279	52.5	159	6.5	55	2.3	36	1.5	229	9.4	676	27.8
35~39세	1,976	100.0	946	47.9	147	7.4	67	3.4	48	2.4	227	11.5	541	27.4
40~44세	2,369	100.0	1,156	48.8	157	6.6	138	5.8	49	2.1	291	12.3	578	24.4
청년(20~39세)	11,079	100.0	5,244	47.3	721	6.5	389	3.5	234	2.1	1,038	9.4	3,453	31.2
청년(15~29세)	7,085	100.0	3,260	46.0	440	6.2	291	4.1	158	2.2	624	8.8	2,312	32.6

자료: 고용노동부 「구직신청 자료」

주) 2023.1.1.~12.31. (1년 간) 구직신청 건수 산정(1명이 해당연도 내에 n건 구직 신청 시 n건으로 산정)

3-11. 구직희망 직종

(단위: 건, %)

구분	구직신청 건수		관리직		경영·사무·금융·보험직		연구직 및 공학기술직		교육·법률·사회복지·경찰 소방직및군인		보건·의료직	
		구성비		구성비		구성비		구성비		구성비		구성비
여주시 전체	23,414	100.0	541	2.3	5,341	22.8	1,771	7.6	1,874	8.0	1,642	7.0
남 자	12,306	100.0	168	1.4	4,398	35.7	353	2.9	1,647	13.4	1,512	12.3
여 자	11,108	100.0	373	3.4	943	8.5	1,418	12.8	227	2.0	130	1.2
19세 이하	416	100.0	16	3.8	124	29.8	32	7.7	11	2.6	16	3.8
20~29세	6,669	100.0	177	2.7	1,776	26.6	741	11.1	497	7.5	597	9.0
30~39세	4,410	100.0	85	1.9	1,583	35.9	243	5.5	378	8.6	466	10.6
40~49세	4,434	100.0	92	2.1	1,228	27.7	213	4.8	459	10.4	366	8.3
50~59세	3,760	100.0	99	2.6	423	11.3	203	5.4	389	10.3	160	4.3
60세 이상	3,725	100.0	72	1.9	207	5.6	339	9.1	140	3.8	37	1.0
65세 이상	1,044	100.0	16	1.5	35	3.4	68	6.5	23	2.2	7	0.7

구분	구직신청 건수		관리직		경영·사무·금융·보험직		연구직 및 공학기술직		교육·법률·사회복지·경찰 소방직및군인		보건·의료직	
		구성비		구성비		구성비		구성비		구성비		구성비
청년(20~44세)	13,448	100.0	312	2.3	4,076	30.3	1,090	8.1	1,073	8.0	1,294	9.6
남 자	6,113	100.0	214	3.5	607	9.9	778	12.7	159	2.6	107	1.8
여 자	7,335	100.0	98	1.3	3,469	47.3	312	4.3	914	12.5	1,187	16.2
20~24세	3,329	100.0	86	2.6	783	23.5	429	12.9	249	7.5	305	9.2
25~29세	3,340	100.0	91	2.7	993	29.7	312	9.3	248	7.4	292	8.7
30~34세	2,434	100.0	54	2.2	905	37.2	151	6.2	156	6.4	280	11.5
35~39세	1,976	100.0	31	1.6	678	34.3	92	4.7	222	11.2	186	9.4
40~44세	2,369	100.0	50	2.1	717	30.3	106	4.5	198	8.4	231	9.8
청년(20~39세)	11,079	100.0	262	2.4	3,359	30.3	984	8.9	875	7.9	1,063	9.6
청년(15~29세)	7,085	100.0	193	2.7	1,900	26.8	773	10.9	508	7.2	613	8.7

자료: 고용노동부 「구직신청 자료」

주1) 2023.1.1.~12.31. (1년 간) 구직신청 건수로 산정(1명이 해당연도 내에 n건 구직 신청 시 n건으로 산정)

주2) (희망 직종) 한국고용직업분류(KECO) 기준 10개 대분류별 분류



3-11. 구직희망 직종(계속)

(단위: 건, %)

구분	예술·디자인·방송·스포츠직		미용·여행·숙박·음식·경비·청소직		영업·판매·운전·운송직		건설·채굴직		설치·정비·생산직		농림어업직	
		구성비		구성비		구성비		구성비		구성비		구성비
여주시 전체	507	2.2	3,531	15.1	1,642	7.0	1,929	8.2	4,498	19.2	138	0.6
남 자	329	2.7	2,741	22.3	419	3.4	271	2.2	418	3.4	50	0.4
여 자	178	1.6	790	7.1	1,223	11.0	1,658	14.9	4,080	36.7	88	0.8
19세 이하	45	10.8	66	15.9	13	3.1	*	*	83	20.0	*	*
20~29세	277	4.2	431	6.5	268	4.0	*	*	1,722	25.8	*	*
30~39세	81	1.8	348	7.9	268	6.1	186	4.2	759	17.2	13	0.3
40~49세	56	1.3	549	12.4	347	7.8	383	8.6	731	16.5	10	0.2
50~59세	28	0.7	876	23.3	387	10.3	639	17.0	542	14.4	14	0.4
60세 이상	20	0.5	1,261	33.9	359	9.6	550	14.8	661	17.7	79	2.1
65세 이상	7	0.7	473	45.3	108	10.3	130	12.5	150	14.4	27	2.6

구분	예술·디자인·방송·스포츠직		미용·여행·숙박·음식·경비·청소직		영업·판매·운전·운송직		건설·채굴직		설치·정비·생산직		농림어업직	
		구성비		구성비		구성비		구성비		구성비		구성비
청년(20~44세)	392	2.9	1,052	7.8	702	5.2	535	4.0	2,883	21.4	39	0.3
남 자	139	2.3	353	5.8	530	8.7	513	8.4	2,684	43.9	29	0.5
여 자	253	3.4	699	9.5	172	2.3	22	0.3	199	2.7	10	0.1
20~24세	141	4.2	212	6.4	139	4.2	74	2.2	897	26.9	14	0.4
25~29세	136	4.1	219	6.6	129	3.9	89	2.7	825	24.7	6	0.2
30~34세	48	2.0	178	7.3	137	5.6	81	3.3	437	18.0	7	0.3
35~39세	33	1.7	170	8.6	131	6.6	105	5.3	322	16.3	6	0.3
40~44세	34	1.4	273	11.5	166	7.0	186	7.9	402	17.0	6	0.3
청년(20~39세)	358	3.2	779	7.0	536	4.8	349	3.2	2,481	22.4	33	0.3
청년(15~29세)	322	4.5	497	7.0	281	4.0	171	2.4	1,805	25.5	22	0.3

자료: 고용노동부 「구직신청 자료」

주1) 2023.1.1.~12.31. (1년 간) 구직신청 건수로 산정(1명이 해당연도 내에 n건 구직 신청 시 n건으로 산정)

주2) (희망 직종) 한국고용직업분류(KECO) 기준 10개 대분류별 분류

3-12. 구직희망 직종 경력 여부

(단위: 건, %)

구분	구직신청 건수		경력 있음		1년 미만		1~3년 미만		3~5년 미만		5년 이상		경력 없음 (신입)	
		구성비		구성비		구성비		구성비		구성비		구성비		구성비
여주시 전체	23,414	100.0	13,972	59.7	612	2.6	2,492	10.6	1,922	8.2	8,946	38.2	9,442	40.3
남 자	11,108	100.0	6,644	59.8	197	1.8	898	8.1	642	5.8	4,907	44.2	4,464	40.2
여 자	12,306	100.0	7,328	59.5	415	3.4	1,594	13.0	1,280	10.4	4,039	32.8	4,978	40.5
19세 이하	416	100.0	20	4.8	*	*	7	1.7	-	-	*	*	396	95.2
20~29세	6,669	100.0	1,947	29.2	*	*	935	14.0	455	6.8	*	*	4,722	70.8
30~39세	4,410	100.0	2,745	62.2	110	2.5	522	11.8	522	11.8	1,591	36.1	1,665	37.8
40~49세	4,434	100.0	3,208	72.4	83	1.9	430	9.7	428	9.7	2,267	51.1	1,226	27.6
50~59세	3,760	100.0	2,939	78.2	98	2.6	335	8.9	277	7.4	2,229	59.3	821	21.8
60세 이상	3,725	100.0	3,113	83.6	49	1.3	263	7.1	240	6.4	2,561	68.8	612	16.4
65세 이상	1,044	100.0	863	82.7	15	1.4	68	6.5	104	10.0	676	64.8	181	17.3

구분	구직신청 건수		경력 있음		1년 미만		1~3년 미만		3~5년 미만		5년 이상		경력 없음 (신입)	
		구성비		구성비		구성비		구성비		구성비		구성비		구성비
청년(20~44세)	13,448	100.0	6,373	47.4	407	3.0	1,694	12.6	1,221	9.1	3,051	22.7	7,075	52.6
남 자	6,113	100.0	2,367	38.7	142	2.3	672	11.0	420	6.9	1,133	18.5	3,746	61.3
여 자	7,335	100.0	4,006	54.6	265	3.6	1,022	13.9	801	10.9	1,918	26.1	3,329	45.4
20~24세	3,329	100.0	620	18.6	145	4.4	349	10.5	97	2.9	29	0.9	2,709	81.4
25~29세	3,340	100.0	1,327	39.7	116	3.5	586	17.5	358	10.7	267	8.0	2,013	60.3
30~34세	2,434	100.0	1,420	58.3	54	2.2	304	12.5	337	13.8	725	29.8	1,014	41.7
35~39세	1,976	100.0	1,325	67.1	56	2.8	218	11.0	185	9.4	866	43.8	651	32.9
40~44세	2,369	100.0	1,681	71.0	36	1.5	237	10.0	244	10.3	1,164	49.1	688	29.0
청년(20~39세)	11,079	100.0	4,692	42.4	371	3.3	1,457	13.2	977	8.8	1,887	17.0	6,387	57.6
청년(15~29세)	7,085	100.0	1,967	27.8	272	3.8	942	13.3	455	6.4	298	4.2	5,118	72.2

자료: 고용노동부 「구직신청 자료」

주) 2023.1.1.~12.31. (1년 간) 구직신청건수 산정(1명이 해당연도 내에 n건 구직 신청 시 n건으로 산정)



3-13. 구직희망 근무 지역

(단위: 건, %)

구분	구직신청 건수		여주시		전라남도 (여주시 제외)		수도권		그 외 지역	
		구성비		구성비		구성비		구성비		구성비
여주시 전체	23,414	100.0	964	4.1	19,875	84.9	686	2.9	1,889	8.1
남 자	11,108	100.0	550	5.0	9,179	82.6	292	2.6	1,087	9.8
여 자	12,306	100.0	414	3.4	10,696	86.9	394	3.2	802	6.5
19세 이하	416	100.0	25	6.0	246	59.1	44	10.6	101	24.3
20~29세	6,669	100.0	416	6.2	4,706	70.6	423	6.3	1,124	16.9
30~39세	4,410	100.0	179	4.1	3,858	87.5	90	2.0	283	6.4
40~49세	4,434	100.0	161	3.6	4,078	92.0	48	1.1	147	3.3
50~59세	3,760	100.0	89	2.4	3,469	92.3	50	1.3	152	4.0
60세 이상	3,725	100.0	94	2.5	3,518	94.4	31	0.8	82	2.2
65세 이상	1,044	100.0	*	*	989	94.7	*	*	31	3.0

구분	구직신청 건수		여주시		전라남도 (여주시 제외)		수도권		그외 지역	
		구성비		구성비		구성비		구성비		구성비
청년(20~44세)	13,448	100.0	688	5.1	10,733	79.8	541	4.0	1,486	11.0
남 자	6,113	100.0	378	6.2	4,705	77.0	211	3.5	819	13.4
여 자	7,335	100.0	310	4.2	6,028	82.2	330	4.5	667	9.1
20~24세	3,329	100.0	194	5.8	2,190	65.8	283	8.5	662	19.9
25~29세	3,340	100.0	222	6.6	2,516	75.3	140	4.2	462	13.8
30~34세	2,434	100.0	110	4.5	2,074	85.2	60	2.5	190	7.8
35~39세	1,976	100.0	69	3.5	1,784	90.3	30	1.5	93	4.7
40~44세	2,369	100.0	93	3.9	2,169	91.6	28	1.2	79	3.3
청년(20~39세)	11,079	100.0	595	5.4	8,564	77.3	513	4.6	1,407	12.7
청년(15~29세)	7,085	100.0	441	6.2	4,952	69.9	467	6.6	1,225	17.3

자료: 고용노동부 「구직신청 자료」

주1) 2023.1.1.~12.31. (1년 간) 구직신청 건수로 산정(1명이 해당연도 내에 n건 구직 신청 시 n건으로 산정)

주2) (수도권) 서울·경기·인천 / (그 외 지역) 수도권 및 전라남도를 제외한 나머지 지역과 지역무관 포함

3-14. 구직희망 월평균 임금금액

(단위: 건, %)

구분	구직신청 건수		100만원 미만		100만원~150만원 미만		150만원~200만원 미만		200만원~250만원 미만		250만원 이상		기타(무응답)	
		구성비		구성비		구성비		구성비		구성비		구성비		구성비
여주시 전체	23,414	100.0	200	0.9	157	0.7	534	2.3	9,752	41.7	10,944	46.7	1,827	7.8
남 자	11,108	100.0	94	0.8	20	0.2	94	0.8	2,047	18.4	7,899	71.1	954	8.6
여 자	12,306	100.0	106	0.9	137	1.1	440	3.6	7,705	62.6	3,045	24.7	873	7.1
19세 이하	416	100.0	*	*	*	*	9	2.2	185	44.5	181	43.5	29	7.0
20~29세	6,669	100.0	74	1.1	19	0.3	158	2.4	2,470	37.0	3,044	45.6	904	13.6
30~39세	4,410	100.0	38	0.9	42	1.0	152	3.4	1,860	42.2	1,954	44.3	364	8.3
40~49세	4,434	100.0	46	1.0	55	1.2	115	2.6	1,948	43.9	2,048	46.2	222	5.0
50~59세	3,760	100.0	17	0.5	29	0.8	65	1.7	1,599	42.5	1,890	50.3	160	4.3
60세 이상	3,725	100.0	*	*	*	*	35	0.9	1,690	45.4	1,827	49.0	148	4.0
65세 이상	1,044	100.0	*	*	*	*	12	1.1	623	59.7	374	35.8	26	2.5

구분	구직신청 건수		100만원 미만		100만원~150만원 미만		150만원~200만원 미만		200만원~250만원 미만		250만원 이상		기타(무응답)	
		구성비		구성비		구성비		구성비		구성비		구성비		구성비
청년(20~44세)	13,448	100.0	137	1.0	99	0.7	381	2.8	5,353	39.8	6,097	45.3	1,381	10.3
남 자	6,113	100.0	67	1.1	10	0.2	69	1.1	1,173	19.2	4,141	67.7	653	10.7
여 자	7,335	100.0	70	1.0	89	1.2	312	4.3	4,180	57.0	1,956	26.7	728	9.9
20~24세	3,329	100.0	44	1.3	7	0.2	66	2.0	1,178	35.4	1,569	47.1	465	14.0
25~29세	3,340	100.0	30	0.9	12	0.4	92	2.8	1,292	38.7	1,475	44.2	439	13.1
30~34세	2,434	100.0	24	1.0	11	0.5	76	3.1	1,009	41.5	1,070	44.0	244	10.0
35~39세	1,976	100.0	14	0.7	31	1.6	76	3.8	851	43.1	884	44.7	120	6.1
40~44세	2,369	100.0	25	1.1	38	1.6	71	3.0	1,023	43.2	1,099	46.4	113	4.8
청년(20~39세)	11,079	100.0	112	1.0	61	0.6	310	2.8	4,330	39.1	4,998	45.1	1,268	11.4
청년(15~29세)	7,085	100.0	84	1.2	21	0.3	167	2.4	2,655	37.5	3,225	45.5	933	13.2

자료: 고용노동부 「구직신청자료」

주) 2023.1.1.~12.31. (1년 간) 구직신청 건수 산정(1명이 해당연도 내에 n건 구직 신청 시 n건으로 산정)



3-15. 근속연수별 고용보험 피보험자

(단위: 명, %)

구분	고용보험 피보험자		근속연수별 고용보험 피보험									
			1년 미만		1~3년 미만		3~5년 미만		5~10년 미만		10년 이상	
		구성비		구성비		구성비		구성비		구성비		구성비
여수시 전체	67,104	100.0	18,909	28.2	18,565	27.7	8,653	12.9	9,995	14.9	10,982	16.4
남 자	41,195	100.0	10,835	26.3	10,798	26.2	5,082	12.3	6,083	14.8	8,397	20.4
여 자	25,909	100.0	8,074	31.2	7,767	30.0	3,571	13.8	3,912	15.1	2,585	10.0
19세 이하	308	100.0	279	90.6	*	*	*	*	-	-	-	-
20~29세	9,775	100.0	4,393	44.9	*	*	*	*	519	5.3	34	0.3
30~39세	13,269	100.0	3,133	23.6	3,830	28.9	2,022	15.2	2,839	21.4	1,445	10.9
40~49세	15,637	100.0	3,664	23.4	3,964	25.4	1,908	12.2	2,567	16.4	3,534	22.6
50~59세	16,329	100.0	3,556	21.8	3,645	22.3	1,964	12.0	2,356	14.4	4,808	29.4
60세 이상	11,786	100.0	3,884	33.0	3,383	28.7	1,644	13.9	1,714	14.5	1,161	9.9
65세 이상	5,825	100.0	1,878	32.2	1,578	27.1	866	14.9	986	16.9	517	8.9
일반직	57,845	100.0	14,950	25.8	15,749	27.2	7,686	13.3	8,976	15.5	10,484	18.1
계약직	9,259	100.0	3,959	42.8	2,816	30.4	967	10.4	1,019	11.0	498	5.4

구분	고용보험 피보험자		근속연수별 고용보험 피보험									
			1년 미만		1~3년 미만		3~5년 미만		5~10년 미만		10년 이상	
		구성비		구성비		구성비		구성비		구성비		구성비
청년(18~45세)	32,858	100.0	9,950	30.3	10,061	30.6	4,332	13.2	4,957	15.1	3,558	10.8
남 자	20,492	100.0	5,701	27.8	6,228	30.4	2,776	13.5	3,241	15.8	2,546	12.4
여 자	12,366	100.0	4,249	34.4	3,833	31.0	1,556	12.6	1,716	13.9	1,012	8.2
18~24세	2,996	100.0	1,881	62.8	952	31.8	136	4.5	27	0.9	-	-
25~29세	7,040	100.0	2,746	39.0	2,789	39.6	979	13.9	492	7.0	34	0.5
30~34세	6,868	100.0	1,742	25.4	2,083	30.3	1,151	16.8	1,624	23.6	268	3.9
35~39세	6,401	100.0	1,391	21.7	1,747	27.3	871	13.6	1,215	19.0	1,177	18.4
40~45세	9,553	100.0	2,190	22.9	2,490	26.1	1,195	12.5	1,599	16.7	2,079	21.8
일반직	28,888	100.0	8,249	28.6	8,882	30.7	3,979	13.8	4,510	15.6	3,268	11.3
계약직	3,970	100.0	1,701	42.8	1,179	29.7	353	8.9	447	11.3	290	7.3
청년(19~39세)	23,208	100.0	7,679	33.1	7,555	32.6	3,137	13.5	3,358	14.5	1,479	6.4
청년(15~29세)	10,082	100.0	4,671	46.3	3,743	37.1	1,115	11.1	519	5.1	34	0.3

자료: 고용노동부 「고용보험자료」

주) 2023. 12. 31. 여수시 소재 사업장 기준 고용보험 피보험자

(여러 사업장에서 피보험자자격이 중복으로 있을 경우, 최근 사업장을 기준으로 집계)

3-16. 종사산업별 고용보험 피보험자

(단위: 명, %)

구분	고용보험 피보험자		농림어업		광·제조업		전기, 가스, 증기 및 공기조절공급업		수도, 하수 및 폐기물 처리, 원료 재생업	
		구성비		구성비		구성비		구성비		구성비
여주시 전체	67,104	100.0	724	1.1	19,296	28.8	608	0.9	1,053	1.6
남 자	41,195	100.0	673	1.6	16,541	40.2	546	1.3	868	2.1
여 자	25,909	100.0	51	0.2	2,755	10.6	62	0.2	185	0.7
19세 이하	308	100.0	-	-	41	13.3	-	-	*	*
20~29세	9,775	100.0	22	0.2	3,390	34.7	89	0.9	*	*
30~39세	13,269	100.0	41	0.3	5,056	38.1	192	1.4	225	1.7
40~49세	15,637	100.0	72	0.5	4,354	27.8	169	1.1	349	2.2
50~59세	16,329	100.0	240	1.5	4,795	29.4	140	0.9	260	1.6
60세 이상	11,786	100.0	349	3.0	1,660	14.1	18	0.2	124	1.1
65세 이상	5,825	100.0	180	3.1	638	11.0	6	0.1	52	0.9
일반직	57,845	100.0	592	1.0	17,937	31.0	518	0.9	942	1.6
계약직	9,259	100.0	132	1.4	1,359	14.7	90	1.0	111	1.2

구분	고용보험 피보험자		농림어업		광·제조업		전기, 가스, 증기 및 공기조절공급업		수도, 하수 및 폐기물 처리, 원료 재생업	
		구성비		구성비		구성비		구성비		구성비
청년(18~45세)	32,858	100.0	99	0.3	11,333	34.5	390	1.2	530	1.6
남 자	20,492	100.0	74	0.4	9,754	47.6	342	1.7	434	2.1
여 자	12,366	100.0	25	0.2	1,579	12.8	48	0.4	96	0.8
18~24세	2,996	100.0	*	*	773	25.8	13	0.4	15	0.5
25~29세	7,040	100.0	*	*	2,653	37.7	76	1.1	80	1.1
30~34세	6,868	100.0	23	0.3	2,692	39.2	105	1.5	114	1.7
35~39세	6,401	100.0	18	0.3	2,364	36.9	87	1.4	111	1.7
40~45세	9,553	100.0	36	0.4	2,851	29.8	109	1.1	210	2.2
일반직	28,888	100.0	89	0.3	10,468	36.2	320	1.1	488	1.7
계약직	3,970	100.0	10	0.3	865	21.8	70	1.8	42	1.1
청년(19~39세)	23,208	100.0	63	0.3	8,470	36.5	281	1.2	320	1.4
청년(15~29세)	10,082	100.0	22	0.2	3,431	34.0	89	0.9	95	0.9

자료: 고용노동부 「고용보험자료」

주1) 2023. 12. 31. 여주시 소재 사업장 기준 고용보험 피보험자

(여러 사업장에서 피보험자격이 중복으로 있을 경우, 최근 사업장을 기준으로 집계)

주2) 제10차 한국표준산업분류(KSIC)

3-16. 종사산업별 고용보험 피보험자(계속)

(단위: 명, %)

구분	건설업		도매 및 소매업		운수 및 창고업		숙박 및 음식점업		정보통신업	
		구성비		구성비		구성비		구성비		구성비
여수시 전체	6,931	10.3	4,273	6.4	4,599	6.9	3,404	5.1	272	0.4
남 자	5,750	14.0	2,316	5.6	3,998	9.7	1,162	2.8	181	0.4
여 자	1,181	4.6	1,957	7.6	601	2.3	2,242	8.7	91	0.4
19세 이하	*	*	43	14.0	*	*	176	57.1	-	-
20~29세	*	*	682	7.0	*	*	904	9.2	47	0.5
30~39세	1,104	8.3	894	6.7	785	5.9	587	4.4	67	0.5
40~49세	1,983	12.7	1,174	7.5	927	5.9	539	3.4	73	0.5
50~59세	1,978	12.1	967	5.9	1,137	7.0	658	4.0	59	0.4
60세 이상	1,215	10.3	513	4.4	1,397	11.9	540	4.6	26	0.2
65세 이상	488	8.4	262	4.5	768	13.2	249	4.3	17	0.3
일반직	6,240	10.8	4,010	6.9	4,164	7.2	3,140	5.4	259	0.4
계약직	691	7.5	263	2.8	435	4.7	264	2.9	13	0.1

구분	건설업		도매 및 소매업		운수 및 창고업		숙박 및 음식점업		정보통신업	
		구성비		구성비		구성비		구성비		구성비
청년(18~45세)	2,894	8.8	2,298	7.0	1,689	5.1	1,952	5.9	156	0.5
남 자	2,255	11.0	1,232	6.0	1,345	6.6	853	4.2	94	0.5
여 자	639	5.2	1,066	8.6	344	2.8	1,099	8.9	62	0.5
18~24세	159	5.3	292	9.7	90	3.0	587	19.6	*	*
25~29세	491	7.0	431	6.1	263	3.7	461	6.5	*	*
30~34세	514	7.5	456	6.6	379	5.5	343	5.0	35	0.5
35~39세	590	9.2	438	6.8	406	6.3	244	3.8	32	0.5
40~45세	1,140	11.9	681	7.1	551	5.8	317	3.3	42	0.4
일반직	2,562	8.9	2,130	7.4	1,505	5.2	1,837	6.4	144	0.5
계약직	332	8.4	168	4.2	184	4.6	115	2.9	12	0.3
청년(19~39세)	1,754	7.6	1,602	6.9	1,138	4.9	1,573	6.8	114	0.5
청년(15~29세)	651	6.5	725	7.2	353	3.5	1,079	10.7	47	0.5

자료: 고용노동부 「고용보험자료」

주1) 2023. 12. 31. 여수시 소재 사업장 기준 고용보험 피보험자

(여러 사업장에서 피보험자격이 중복으로 있을 경우, 최근 사업장을 기준으로 집계)

주2) 제10차 한국표준산업분류(KSIC)

3-16. 종사산업별 고용보험 피보험자(계속)

(단위: 명, %)

구분	금융 및 보험업		부동산업		전문, 과학 및 기술 서비스업		사업시설 관리, 사업 지원 및 임대 서비스업		공공 행정, 국방 및 사회보장 행정	
		구성비		구성비		구성비		구성비		구성비
여주시 전체	906	1.4	1,026	1.5	2,813	4.2	3,514	5.2	2,555	3.8
남 자	505	1.2	622	1.5	1,955	4.7	2,370	5.8	918	2.2
여 자	401	1.5	404	1.6	858	3.3	1,144	4.4	1,637	6.3
19세 이하	*	*	-	-	*	*	13	4.2	*	*
20~29세	157	1.6	27	0.3	*	*	461	4.7	*	*
30~39세	246	1.9	51	0.4	631	4.8	630	4.7	319	2.4
40~49세	274	1.8	143	0.9	738	4.7	763	4.9	610	3.9
50~59세	202	1.2	219	1.3	466	2.9	777	4.8	737	4.5
60세 이상	*	*	586	5.0	481	4.1	870	7.4	688	5.8
65세 이상	17	0.3	382	6.6	252	4.3	433	7.4	436	7.5
일반직	675	1.2	757	1.3	2,396	4.1	2,920	5.0	1,610	2.8
계약직	231	2.5	269	2.9	417	4.5	594	6.4	945	10.2

구분	금융 및 보험업		부동산업		전문, 과학 및 기술서비스업		사업시설 관리, 사업 지원 및 임대 서비스업		공공 행정, 국방 및 사회보장 행정	
		구성비		구성비		구성비		구성비		구성비
청년(18~45세)	560	1.7	155	0.5	1,609	4.9	1,558	4.7	876	2.7
남 자	283	1.4	62	0.3	969	4.7	1,151	5.6	295	1.4
여 자	277	2.2	93	0.8	640	5.2	407	3.3	581	4.7
18~24세	34	1.1	6	0.2	128	4.3	142	4.7	58	1.9
25~29세	124	1.8	21	0.3	369	5.2	327	4.6	143	2.0
30~34세	130	1.9	19	0.3	318	4.6	321	4.7	143	2.1
35~39세	116	1.8	32	0.5	313	4.9	309	4.8	176	2.7
40~45세	156	1.6	77	0.8	481	5.0	459	4.8	356	3.7
일반직	370	1.3	128	0.4	1,404	4.9	1,337	4.6	590	2.0
계약직	190	4.8	27	0.7	205	5.2	221	5.6	286	7.2
청년(19~39세)	404	1.7	78	0.3	1,128	4.9	1,098	4.7	519	2.2
청년(15~29세)	159	1.6	27	0.3	497	4.9	474	4.7	201	2.0

자료: 고용노동부 「고용보험 자료」

주1) 2023. 12. 31. 여주시 소재 사업장 기준으로 고용보험 피보험 자격을 취득 중인 피보험자 수를 산정하였으며, 여러 사업장에서 피보험자격이 중복된 경우에는 최근 사업장을 기준으로 집계

주2) 제10차 한국표준산업분류(KSIC)



3-16. 종사산업별 고용보험 피보험자(계속)

(단위: 명, %)

구분	교육 서비스업		보건업 및 사회복지 서비스업		예술, 스포츠 및 여가관련 서비스업		협회 및 단체, 수리 및 기타 개인 서비스업		가구 내 고용활동 및 달리 분류되지 않은 자가 소비 생산활동		국제 및 외국기관	
		구성비		구성비		구성비		구성비		구성비		구성비
여수시 전체	1,674	2.5	11,921	17.8	608	0.9	927	1.4	-	-	-	-
남 자	503	1.2	1,479	3.6	298	0.7	510	1.2	-	-	-	-
여 자	1,171	4.5	10,442	40.3	310	1.2	417	1.6	-	-	-	-
19세 이하	*	*	*	*	14	4.5	*	*	-	-	-	-
20~29세	270	2.8	*	*	200	2.0	*	*	-	-	-	-
30~39세	357	2.7	1,815	13.7	136	1.0	133	1.0	-	-	-	-
40~49세	441	2.8	2,643	16.9	110	0.7	275	1.8	-	-	-	-
50~59세	370	2.3	3,007	18.4	76	0.5	241	1.5	-	-	-	-
60세 이상	*	*	2,812	23.9	72	0.6	177	1.5	-	-	-	-
65세 이상	103	1.8	1,429	24.5	35	0.6	78	1.3	-	-	-	-
일반직	732	1.3	9,569	16.5	502	0.9	882	1.5	-	-	-	-
계약직	942	10.2	2,352	25.4	106	1.1	45	0.5	-	-	-	-

구분	교육 서비스업		보건업 및 사회복지 서비스업		예술, 스포츠 및 여가관련 서비스업		협회 및 단체, 수리 및 기타 개인 서비스업		가구 내 고용활동 및 달리 분류되지 않은 자가 소비 생산활동		국제 및 외국기관	
		구성비		구성비		구성비		구성비		구성비		구성비
청년(18~45세)	900	2.7	5,057	15.4	422	1.3	380	1.2	-	-	-	-
남 자	270	1.3	676	3.3	202	1.0	201	1.0	-	-	-	-
여 자	630	5.1	4,381	35.4	220	1.8	179	1.4	-	-	-	-
18~24세	82	2.7	450	15.0	113	3.8	44	1.5	-	-	-	-
25~29세	191	2.7	1,194	17.0	101	1.4	56	0.8	-	-	-	-
30~34세	168	2.4	967	14.1	76	1.1	65	0.9	-	-	-	-
35~39세	189	3.0	848	13.2	60	0.9	68	1.1	-	-	-	-
40~45세	270	2.8	1,598	16.7	72	0.8	147	1.5	-	-	-	-
일반직	383	1.3	4,436	15.4	336	1.2	361	1.2	-	-	-	-
계약직	517	13.0	621	15.6	86	2.2	19	0.5	-	-	-	-
청년(19~39세)	630	2.7	3,458	14.9	345	1.5	233	1.0	-	-	-	-
청년(15~29세)	273	2.7	1,644	16.3	214	2.1	101	1.0	-	-	-	-

자료: 고용노동부 「고용보험 자료」

주1) 2023. 12. 31. 여수시 소재 사업장 기준으로 고용보험 피보험 자격을 취득 중인 피보험자 수를 산정하였으며, 여러 사업장에서 피보험자격이 중복된 경우에는 최근 사업장을 기준으로 집계

주2) 제10차 한국표준산업분류(KSIC)

3-17. 고용보험 자격 취득·상실자

(단위: 명, %)

구분	자격 취득자		신규 취득		경력 취득		자격 상실자
		구성비		구성비		구성비	
여주시 전체	34,870	100.0	4,296	12.3	30,574	87.7	31,941
남 자	19,143	100.0	2,309	12.1	16,834	87.9	17,409
여 자	15,727	100.0	1,987	12.6	13,740	87.4	14,532
19세 이하	929	100.0	671	72.2	258	27.8	717
20~29세	8,342	100.0	1,955	23.4	6,387	76.6	6,851
30~39세	4,996	100.0	373	7.5	4,623	92.5	4,594
40~49세	5,987	100.0	223	3.7	5,764	96.3	5,461
50~59세	6,243	100.0	423	6.8	5,820	93.2	5,823
60세 이상	8,373	100.0	651	7.8	7,722	92.2	8,495
65세 이상	4,379	100.0	324	7.4	4,055	92.6	4,547

구분	자격 취득자		신규 취득		경력 취득		자격 상실자
		구성비		구성비		구성비	
청년(18~45세)	17,667	100.0	3,010	17.0	14,657	83.0	15,194
남 자	10,020	100.0	1,836	18.3	8,184	81.7	8,429
여 자	7,647	100.0	1,174	15.4	6,473	84.6	6,765
18~24세	4,669	100.0	1,877	40.2	2,792	59.8	3,580
25~29세	4,466	100.0	629	14.1	3,837	85.9	3,889
30~34세	2,809	100.0	244	8.7	2,565	91.3	2,635
35~39세	2,187	100.0	129	5.9	2,058	94.1	1,959
40~45세	3,536	100.0	131	3.7	3,405	96.3	3,131
청년(19~39세)	13,772	100.0	2,585	18.8	11,187	81.2	11,846
청년(15~29세)	9,269	100.0	2,624	28.3	6,645	71.7	7,567

자료: 고용노동부 「고용보험 자료」

주) 2023. 1. 1. ~ 12. 31.(1년 간) 여주시 소재 사업장 기준 자격 취득 및 상실자



3-18. 고용보험 자격 상실 사유

(단위: 명, %)

구분	고용보험 자격 상실자		개인 사정		자진 퇴사 (회사 사정)		폐업, 도산		해고, 명퇴 권고 사직 (회사사정)	
		구성비		구성비		구성비		구성비		구성비
여수시 전체	31,941	100.0	17,970	56.3	*	*	905	2.8	2,595	8.1
남 자	17,409	100.0	10,008	57.5	*	*	470	2.7	1,366	7.8
여 자	14,532	100.0	7,962	54.8	*	*	435	3.0	1,229	8.5
19세 이하	717	100.0	620	86.5	-	-	6	0.8	9	1.3
20~29세	6,851	100.0	4,832	70.5	14	0.2	124	1.8	349	5.1
30~39세	4,594	100.0	2,987	65.0	*	*	181	3.9	389	8.5
40~49세	5,461	100.0	3,252	59.5	35	0.6	272	5.0	600	11.0
50~59세	5,823	100.0	3,179	54.6	*	*	195	3.3	651	11.2
60세 이상	8,495	100.0	3,100	36.5	18	0.2	127	1.5	597	7.0
65세 이상	4,547	100.0	1,565	34.4	6	0.1	61	1.3	275	6.0

구분	고용보험 자격 상실자		개인 사정		자진 퇴사 (회사 사정)		폐업, 도산		해고, 명퇴 권고 사직 (회사사정)	
		구성비		구성비		구성비		구성비		구성비
청년(18~45세)	15,194	100.0	10,240	67.4	*	*	479	3.2	1,091	7.2
남 자	8,429	100.0	5,947	70.6	*	*	272	3.2	475	5.6
여 자	6,765	100.0	4,293	63.5	*	*	207	3.1	616	9.1
18~24세	3,580	100.0	2,743	76.6	9	0.3	52	1.5	117	3.3
25~29세	3,889	100.0	2,619	67.3	5	0.1	77	2.0	239	6.1
30~34세	2,635	100.0	1,743	66.1	*	*	103	3.9	201	7.6
35~39세	1,959	100.0	1,244	63.5	15	0.8	78	4.0	188	9.6
40~45세	3,131	100.0	1,891	60.4	20	0.6	169	5.4	346	11.1
청년(19~39세)	11,846	100.0	8,161	68.9	*	*	308	2.6	744	6.3
청년(15~29세)	7,567	100.0	5,451	72.0	14	0.2	130	1.7	358	4.7

자료: 고용노동부 「고용보험자료」

주) 2023. 1. 1. ~ 12. 31.(1년 간) 여수시 소재 사업장 기준 자격 취득 및 상실자

3-18. 고용보험 자격상실 사유(계속)

(단위: 명, %)

구분	징계 해고, 권고 사직 (근로자 귀책 사유)		정년		계약 만료, 공사 종료		고용보험비 적용 이중고용		분류불능	
		구성비		구성비		구성비		구성비		구성비
여주시 전체	291	0.9	475	1.5	8,950	28.0	642	2.0	*	*
남 자	146	0.8	348	2.0	4,732	27.2	277	1.6	*	*
여 자	145	1.0	127	0.9	4,218	29.0	365	2.5	*	*
19세 이하	5	0.7	-	-	65	9.1	12	1.7	-	-
20~29세	41	0.6	-	-	1,332	19.4	159	2.3	-	-
30~39세	58	1.3	-	-	865	18.8	91	2.0	-	-
40~49세	70	1.3	-	-	1,136	20.8	96	1.8	-	-
50~59세	57	1.0	-	-	1,573	27.0	145	2.5	-	-
60세 이상	60	0.7	475	5.6	3,979	46.8	139	1.6	-	-
65세 이상	24	0.5	58	1.3	2,491	54.8	67	1.5	-	-

구분	징계 해고, 권고 사직 (근로자 귀책 사유)		정년		계약 만료, 공사 종료		고용보험비 적용 이중고용		분류불능	
		구성비		구성비		구성비		구성비		구성비
청년(18~45세)	140	0.9	-	-	2,872	18.9	315	2.1	*	*
남 자	67	0.8	-	-	1,487	17.6	146	1.7	-	-
여 자	73	1.1	-	-	1,385	20.5	169	2.5	*	*
18~24세	22	0.6	-	-	573	16.0	64	1.8	-	-
25~29세	21	0.5	-	-	822	21.1	106	2.7	-	-
30~34세	34	1.3	-	-	491	18.6	55	2.1	*	*
35~39세	24	1.2	-	-	374	19.1	36	1.8	-	-
40~45세	39	1.2	-	-	612	19.5	54	1.7	-	-
청년(19~39세)	101	0.9	-	-	2,240	18.9	255	2.2	*	*
청년(15~29세)	46	0.6	-	-	1,397	18.5	171	2.3	-	-

자료: 고용노동부 「고용보험자료」

주) 2023. 1. 1. ~ 12. 31.(1년 간) 여주시 소재 사업장 기준 자격 취득 및 상실자



3-19. 고용보험 실업급여 수급

(단위: 명, %, 천 원)

구분	수급인원	비중	수급액	비중	1인당 수급액
여주시 전체	8,779	100.0	55,240,225	100.0	6,292
남 자	4,780	54.4	28,820,630	52.2	6,029
여 자	3,999	45.6	26,419,596	47.8	6,607
19세 이하	13	0.1	66,024	0.1	5,079
20~29세	1,066	12.1	6,388,890	11.6	5,993
30~39세	1,131	12.9	6,984,251	12.6	6,175
40~49세	1,659	18.9	8,662,984	15.7	5,222
50~59세	2,186	24.9	12,828,838	23.2	5,869
60세 이상	2,724	31.0	20,309,239	36.8	7,456
65세 이상	598	6.8	4,702,338	8.5	7,863

구분	수급인원	비중	수급액	비중	1인당 수급액
청년(18~45세)	3,127	100.0	18,245,142	100.0	5,835
남 자	1,367	43.7	6,966,910	38.2	5,096
여 자	1,760	56.3	11,278,233	61.8	6,408
18~24세	359	11.5	2,030,784	11.1	5,657
25~29세	720	23.0	4,424,130	24.2	6,145
30~34세	590	18.9	3,646,207	20.0	6,180
35~39세	541	17.3	3,338,044	18.3	6,170
40~45세	917	29.3	4,805,977	26.3	5,241
청년(19~39세)	2,209	70.6	13,435,163	73.6	6,082
청년(15~29세)	1,079	34.5	6,454,914	35.4	5,982

자료: 고용노동부 「고용보험자료」

주1) (수급인원) 2023. 1. 1. ~ 12. 31.(1년 간) 여주시 소재 사업장 기준 실업급여 수급대상 인원
(동일인이 여러 번 수급받은 경우 중복 제거, 1명으로 계산)

주2) (수급액) 2023. 1. 1. ~ 12. 31.(1년 간) 여주시 거주 실업급여 수급 총액

주3) 1인당 수급금액 = 수급액 총액 / 수급 인원

3-20. 연도별 실업자 훈련생 수

(단위: 명)

구분	실업자 훈련생 전체	19세 이하	20~29세	30~39세	40~49세	50~59세	60세 이상	65세 이상
2019년	451	49	230	81	42	35	14	*
2020년	986	32	463	182	153	105	51	13
2021년	1,655	35	772	289	256	196	107	21
2022년	1,632	39	793	213	241	212	134	32
2023년	1,735	43	710	283	297	235	167	49

(단위: %)

구분	실업자 훈련생 전체	19세 이하	20~29세	30~39세	40~49세	50~59세	60세 이상	65세 이상
2019년	100.0	10.9	51.0	18.0	9.3	7.8	3.1	*
2020년	100.0	3.2	47.0	18.5	15.5	10.6	5.2	1.3
2021년	100.0	2.1	46.6	17.5	15.5	11.8	6.5	1.3
2022년	100.0	2.4	48.6	13.1	14.8	13.0	8.2	2.0
2023년	100.0	2.5	40.9	16.3	17.1	13.5	9.6	2.8

구분	청년층(명)			청년층(%)		
	18~45세	19~39세	15~29세	18~45세	19~39세	15~29세
2019년	357	321	279	79.2	71.2	61.9
2020년	757	658	495	76.8	66.7	50.2
2021년	1,268	1,080	807	76.6	65.3	48.8
2022년	1,176	1,015	832	72.1	62.2	51.0
2023년	1,190	1,011	753	68.6	58.3	43.4

자료: 고용노동부 「직업훈련(HRD-Net)」

주1) 각 해당연도 1.1.~12.31.(1년 간) 훈련 종료된 여수시 거주 실업자 훈련생을 산정

주2) (훈련과정 구분) 내일배움카드, 국가기관 전략산업 직종훈련 등



3-21. 일자리 충분도

(단위: %)

구분	전체	전혀 그렇지 않다	그렇지 않은 편이다	보통	그런 편이다	매우 그렇다
여수시 전체	100.0	4.3	23.0	53.4	16.4	3.0
남 자	100.0	4.7	20.2	54.7	17.2	3.2
여 자	100.0	3.9	25.8	52.1	15.5	2.8
동부	100.0	4.8	23.0	53.7	15.4	3.1
읍면부	100.0	2.5	22.9	52.2	20.1	2.3
19세 이하	100.0	1.2	22.4	60.5	15.9	-
20~29세	100.0	6.6	19.8	54.8	17.8	0.9
30~39세	100.0	4.8	29.2	49.6	15.4	1.0
40~49세	100.0	7.2	22.7	53.2	13.8	3.1
50~59세	100.0	2.8	21.0	54.7	17.5	3.9
60세 이상	100.0	3.2	23.3	52.6	16.7	4.2
65세 이상	100.0	2.0	20.1	54.5	18.2	5.1
중졸 이하	100.0	2.5	23.8	54.7	16.4	2.6
고졸	100.0	4.2	19.6	54.5	18.1	3.6
대졸 이상	100.0	6.0	26.3	51.0	14.2	2.5

구분	전체	전혀 그렇지 않다	그렇지 않은 편이다	보통	그런 편이다	매우 그렇다
청년(18~45세)	100.0	5.9	23.5	53.1	16.4	1.1
남 자	100.0	5.4	16.0	57.2	19.9	1.6
여 자	100.0	6.5	32.2	48.4	12.4	0.6
동부	100.0	6.3	24.5	52.3	15.9	1.1
읍면부	100.0	3.5	17.9	57.6	19.7	1.3
18~24세	100.0	9.0	18.9	53.7	18.4	-
25~29세	100.0	3.8	21.0	53.5	20.1	1.6
30~34세	100.0	2.2	31.6	48.6	17.1	0.6
35~39세	100.0	7.5	26.8	50.8	13.6	1.4
40~45세	100.0	6.7	21.9	56.4	13.3	1.7
중졸 이하	100.0	13.1	15.0	53.1	18.8	-
고졸	100.0	4.3	19.5	58.5	17.0	0.6
대졸 이상	100.0	6.7	27.5	48.4	15.8	1.6
청년(19~39세)	100.0	5.5	24.2	51.6	17.8	0.9
청년(15~29세)	100.0	5.3	20.5	56.2	17.3	0.7

자료: 여수시 「2023년 사회조사」

3-22. 일자리 만족도(하는 일)

(단위: %)

구분	전체	매우 만족하지 않음	약간 만족하지 않음	보통	약간 만족함	매우 만족함
여수시 전체	100.0	1.8	11.6	58.0	21.5	7.2
남 자	100.0	1.7	11.5	58.2	20.5	8.2
여 자	100.0	1.9	11.8	57.7	23.0	5.6
동부	100.0	1.8	11.4	58.1	22.0	6.8
읍면부	100.0	1.8	12.5	57.5	19.5	8.7
19세 이하	100.0	0.0	0.0	100.0	0.0	0.0
20~29세	100.0	2.2	17.3	49.2	26.0	5.4
30~39세	100.0	1.3	11.1	63.6	19.3	4.7
40~49세	100.0	2.7	11.1	55.9	23.3	7.0
50~59세	100.0	0.0	11.7	54.3	24.6	9.5
60세 이상	100.0	3.0	9.6	63.9	16.2	7.3
65세 이상	100.0	3.3	8.3	64.6	16.6	7.2
중졸 이하	100.0	2.2	12.2	65.3	13.8	6.6
고졸	100.0	2.7	10.9	61.9	18.6	6.0
대졸 이상	100.0	0.7	12.1	51.5	27.2	8.5

구분	전체	매우 만족하지 않음	약간 만족하지 않음	보통	약간 만족함	매우 만족함
청년(18~45세)	100.0	2.4	12.7	56.5	22.6	5.8
남 자	100.0	1.9	13.0	59.4	18.8	6.9
여 자	100.0	3.0	12.2	52.2	28.4	4.2
동부	100.0	2.2	12.3	56.9	23.5	5.1
읍면부	100.0	3.4	14.8	54.6	17.5	9.8
18~24세	100.0	8.2	8.2	61.0	16.3	6.3
25~29세	100.0	0.0	19.4	48.0	27.8	4.8
30~34세	100.0	0.0	12.6	66.5	16.7	4.2
35~39세	100.0	2.5	9.8	60.9	21.6	5.2
40~45세	100.0	4.0	10.4	53.7	24.2	7.8
중졸 이하	100.0	0.0	19.8	44.5	22.1	13.6
고졸	100.0	4.3	11.6	61.7	16.1	6.3
대졸 이상	100.0	1.3	13.0	54.0	26.6	5.1
청년(19~39세)	100.0	1.7	13.7	57.8	21.9	5.0
청년(15~29세)	100.0	2.1	16.6	51.3	24.9	5.2

자료: 여수시 「2023년 사회조사」



3-23. 일자리 만족도(근무시간)

(단위: %)

구분	전체	매우 만족하지 않음	약간 만족하지 않음	보통	약간 만족함	매우 만족함
여수시 전체	100.0	1.6	12.0	58.1	20.0	8.2
남 자	100.0	1.9	12.8	57.4	20.3	7.7
여 자	100.0	1.3	10.9	59.2	19.5	9.1
동부	100.0	1.6	12.2	57.9	19.7	8.7
읍면부	100.0	1.8	11.4	59.1	21.3	6.4
19세 이하	100.0	-	-	50.0	-	50.0
20~29세	100.0	-	10.9	56.3	21.7	11.2
30~39세	100.0	-	15.1	61.6	17.7	5.6
40~49세	100.0	4.3	14.9	54.0	20.4	6.4
50~59세	100.0	1.1	11.4	53.2	22.0	12.3
60세 이상	100.0	1.9	9.3	65.7	18.5	4.7
65세 이상	100.0	1.4	7.9	65.8	20.3	4.6
중졸 이하	100.0	2.3	9.3	66.7	18.0	3.7
고졸	100.0	2.6	10.3	63.0	17.8	6.5
대졸 이상	100.0	0.5	14.8	50.2	22.9	11.7

구분	전체	매우 만족하지 않음	약간 만족하지 않음	보통	약간 만족함	매우 만족함
청년(18~45세)	100.0	1.8	12.7	56.6	20.1	8.9
남 자	100.0	2.3	14.0	56.3	21.4	6.1
여 자	100.0	1.0	10.8	57.2	18.0	13.1
동부	100.0	1.6	12.6	56.4	20.4	9.0
읍면부	100.0	2.5	13.7	57.7	18.0	8.1
18~24세	100.0	-	2.7	66.5	8.2	22.7
25~29세	100.0	-	13.0	52.5	25.1	9.4
30~34세	100.0	-	16.0	60.1	17.9	6.1
35~39세	100.0	-	14.3	63.1	17.4	5.2
40~45세	100.0	5.8	12.4	51.2	22.1	8.6
중졸 이하	100.0	-	9.0	72.2	12.4	6.5
고졸	100.0	3.3	11.6	63.1	14.1	8.0
대졸 이상	100.0	0.9	13.6	51.8	24.1	9.5
청년(19~39세)	100.0	-	12.9	59.0	19.1	9.0
청년(15~29세)	100.0	-	10.4	56.0	20.8	12.8

자료: 여수시 「2023년 사회조사」

3-24. 일자리 만족도(근무환경)

(단위: %)

구분	전체	매우 만족하지 않음	약간 만족하 지 않음	보통	약간 만족함	매우 만족함
여수시 전체	100.0	1.8	12.6	57.5	19.8	8.3
남 자	100.0	2.4	14.5	55.0	20.6	7.6
여 자	100.0	0.8	9.6	61.4	18.7	9.5
동부	100.0	1.8	12.0	57.5	20.0	8.7
읍면부	100.0	1.6	15.2	57.3	19.3	6.6
19세 이하	100.0	0.0	0.0	50.0	0.0	50.0
20~29세	100.0	0.0	10.5	58.3	19.4	11.9
30~39세	100.0	0.9	12.6	62.7	17.3	6.5
40~49세	100.0	4.9	15.5	51.3	22.3	6.2
50~59세	100.0	0.9	13.6	52.2	22.4	10.9
60세 이상	100.0	1.5	10.5	65.1	17.2	5.8
65세 이상	100.0	1.4	8.0	68.4	15.8	6.4
중졸 이하	100.0	1.7	11.7	67.7	13.6	5.3
고졸	100.0	2.3	12.7	60.5	17.4	7.0
대졸 이상	100.0	1.3	12.8	50.7	24.5	10.7

구분	전체	매우 만족하지 않음	약간 만족하 지 않음	보통	약간 만족함	매우 만족함
청년(18~45세)	100.0	2.0	12.1	56.8	19.9	9.3
남 자	100.0	2.9	15.9	54.0	20.7	6.5
여 자	100.0	0.6	6.3	61.0	18.6	13.5
동부	100.0	2.0	10.1	57.8	20.7	9.4
읍면부	100.0	1.6	22.9	51.2	15.5	8.7
18~24세	100.0	0.0	0.0	52.9	24.5	22.7
25~29세	100.0	0.0	13.4	59.6	16.6	10.3
30~34세	100.0	1.9	10.7	61.6	17.9	7.9
35~39세	100.0	0.0	14.4	63.7	16.7	5.2
40~45세	100.0	5.4	13.7	48.5	24.3	8.2
중졸 이하	100.0	0.0	14.2	67.0	5.2	13.6
고졸	100.0	2.9	11.3	60.3	16.0	9.5
대졸 이상	100.0	1.5	12.5	54.1	23.0	8.9
청년(19~39세)	100.0	0.5	11.4	60.4	17.9	9.8
청년(15~29세)	100.0	0.0	10.1	57.9	18.6	13.4

자료: 여수시 「2023년 사회조사」



3-25. 일자리 창출을 위해 필요한 정책

(단위: %)

구분	전체	산학 연계 취·창업 프로그램 운영	중·장년층 취·창업 지원	시민 우선 채용	뉴미디어 일자리 창출	중소기업 근로자 임금·복지 혜택
여수시 전체	100.0	17.1	30.0	17.8	2.0	12.9
남 자	100.0	19.0	29.4	18.4	2.5	12.3
여 자	100.0	15.1	30.5	17.1	1.5	13.5
동부	100.0	16.1	30.4	17.7	2.1	13.2
읍면부	100.0	21.0	28.5	18.1	1.3	11.5
19세 이하	100.0	32.9	16.1	10.5	8.0	4.8
20~29세	100.0	30.7	20.1	14.7	3.1	16.0
30~39세	100.0	15.9	19.3	23.9	3.7	15.2
40~49세	100.0	16.5	29.0	20.0	1.6	12.5
50~59세	100.0	17.2	29.7	19.9	0.7	15.2
60세 이상	100.0	10.5	39.7	15.7	1.1	10.7
65세 이상	100.0	10.3	40.4	14.9	0.7	8.9
중졸 이하	100.0	12.4	37.3	16.7	1.8	7.2
고졸	100.0	18.0	29.2	19.0	1.7	15.0
대졸 이상	100.0	19.8	24.8	17.2	2.4	15.0

구분	전체	산학 연계 취·창업 프로그램 운영	중·장년층 취·창업 지원	시민 우선 채용	뉴미디어 일자리 창출	중소기업 근로자 임금·복지 혜택
청년(18~45세)	100.0	22.2	21.8	19.8	2.5	14.3
남 자	100.0	23.0	24.2	20.3	2.4	13.4
여 자	100.0	21.4	19.1	19.3	2.7	15.3
동부	100.0	21.3	20.4	21.0	2.6	14.1
읍면부	100.0	27.6	29.8	13.1	2.1	15.2
18~24세	100.0	44.8	6.5	17.9	4.1	12.4
25~29세	100.0	19.9	29.9	12.4	1.6	15.9
30~34세	100.0	10.1	20.9	24.3	4.9	19.3
35~39세	100.0	21.8	17.6	23.5	2.5	11.1
40~45세	100.0	15.8	29.2	22.3	0.7	13.1
중졸 이하	100.0	27.1	18.5	19.3	-	3.9
고졸	100.0	23.7	22.5	21.7	2.4	15.3
대졸 이상	100.0	20.7	21.5	18.3	2.8	14.1
청년(19~39세)	100.0	24.3	19.6	19.4	3.3	15.1
청년(15~29세)	100.0	31.3	19.1	13.6	4.3	13.2

자료: 여수시 「2023년 사회조사」

주) 일자리 창출을 위해 필요한 정책과 관련하여 주된 응답 기준으로 산정

3-25. 일자리 창출을 위해 필요한 정책(계속)

(단위: %)

구분	경력 단절 여성 재취업 지원	지역 공동체 일자리·공공근 로 확대	사회적 경제 기업 육성	우량 기업 투자 유치	농·수산업 육성	기타
여수시 전체	6.0	7.5	1.8	2.6	2.4	-
남 자	3.3	7.4	2.5	3.3	1.9	-
여 자	8.8	7.7	1.1	1.9	2.9	-
동부	6.7	7.2	2.1	2.7	1.9	-
읍면부	3.4	8.7	0.8	2.2	4.5	-
19세 이하	12.1	7.1	5.6	2.8	-	-
20~29세	5.8	3.8	0.9	4.5	0.4	-
30~39세	11.2	5.2	2.7	2.9	-	-
40~49세	5.9	4.7	3.9	3.5	2.5	-
50~59세	7.4	4.5	2.1	1.3	1.9	-
60세 이상	2.9	12.8	0.2	2.1	4.5	-
65세 이상	3.0	13.7	0.3	2.3	5.4	-
중졸 이하	3.5	13.1	0.9	1.0	5.9	-
고졸	6.9	5.6	1.5	2.3	1.0	-
대졸 이상	7.1	5.2	3.0	4.3	1.2	-

구분	경력 단절 여성 재취업 지원	지역 공동체 일자리·공공근 로 확대	사회적 경제 기업 육성	우량 기업 투자 유치	농·수산업 육성	기타
청년(18~45세)	8.5	4.5	2.1	3.7	0.5	-
남 자	3.5	5.5	3.5	3.9	0.3	-
여 자	14.4	3.3	0.5	3.5	0.7	-
동부	9.0	4.9	2.5	3.8	0.4	-
읍면부	5.8	2.1	0.0	3.3	1.0	-
18~24세	5.4	4.6	3.6	-	0.8	-
25~29세	9.7	3.2	-	7.4	-	-
30~34세	8.1	6.8	2.7	3.0	-	-
35~39세	14.3	3.6	2.8	2.8	-	-
40~45세	6.7	4.7	2.0	4.3	1.3	-
중졸 이하	8.7	9.8	9.2	3.5	-	-
고졸	6.9	4.7	0.4	1.8	0.7	-
대졸 이상	10.0	3.9	3.1	5.3	0.4	-
청년(19~39세)	8.6	4.3	1.7	3.6	0.2	-
청년(15~29세)	7.4	4.6	2.1	4.0	0.3	-

자료: 여수시 「2023년 사회조사」

주) 주된 응답임

2024년 여수시 청년통계

4 창업



- 4-1. 성별 등록사업체
- 4-2. 조직형태별 등록사업체
- 4-3. 사업자 등록 상태
- 4-4. 업종별 등록사업체
- 4-5. 업종별 신규 등록사업체
- 4-6. 업종별 폐업 등록사업체

4-1. 성별 등록사업자

(단위: 개, %)

구분	등록 사업자 수		남 자		여 자	
		구성비		구성비		구성비
여주시 전체	62,688	100.0	36,626	58.4	26,062	41.6
동부	49,636	100.0	28,122	56.7	21,514	43.3
읍면부	13,052	100.0	8,504	65.2	4,548	34.8
29세 이하	2,136	100.0	1,078	50.5	1,058	49.5
30~39세	6,047	100.0	3,285	54.3	2,762	45.7
40~49세	12,721	100.0	7,073	55.6	5,648	44.4
50~59세	19,267	100.0	10,927	56.7	8,340	43.3
60세 이상	22,517	100.0	14,263	63.3	8,254	36.7
65세 이상	13,267	100.0	8,871	66.9	4,396	33.1

구분	등록 사업체 수		남 자		여 자	
		구성비		구성비		구성비
청년(18~45세)	15,211	100.0	8,327	54.7	6,884	45.3
동부	12,713	100.0	6,829	53.7	5,884	46.3
읍면부	2,498	100.0	1,498	60.0	1,000	40.0
18~24세	462	100.0	226	48.9	236	51.1
25~29세	1,662	100.0	845	50.8	817	49.2
30~34세	2,703	100.0	1,462	54.1	1,241	45.9
35~39세	3,344	100.0	1,823	54.5	1,521	45.5
40~45세	7,040	100.0	3,971	56.4	3,069	43.6
청년(19~39세)	8,167	100.0	4,354	53.3	3,813	46.7
청년(15~29세)	2,131	100.0	1,073	50.4	1,058	49.6

자료: 통계청 「2023년 4/4분기 기업통계등록부」

주1) 2023.12.31. 사업자등록 기준(1명의 개인이 n개의 사업자 등록 시 n개의 사업체로 처리)

주2) 등록일자를 기준으로 대표자 정보 및 주산업분류, 행정구역분류가 불명확한 사업체, 조직형태가 국가·지방자치단체인 사업체는 제외



4-2. 조직형태별 등록사업체

(단위: 개, %)

구분	등록사업체 수		개인사업체		회사법인		회사이외법인		비법인단체	
		구성비		구성비		구성비		구성비		구성비
여주시 전체	62,688	100.0	51,890	82.8	5,394	8.6	2,537	4.0	2,867	4.6
남 자	36,626	100.0	28,204	77.0	4,246	11.6	2,050	5.6	2,126	5.8
여 자	26,062	100.0	23,686	90.9	1,148	4.4	487	1.9	741	2.8
동부	49,635	100.0	41,428	83.5	4,343	8.8	1,974	4.0	1,890	3.8
읍면부	13,053	100.0	10,462	80.2	1,051	8.1	563	4.3	977	7.5
29세 이하	2,136	100.0	2,017	94.4	102	4.8	6	0.3	11	0.5
30~39세	6,047	100.0	5,542	91.7	385	6.4	56	0.9	64	1.0
40~49세	12,721	100.0	11,142	87.6	1,110	8.7	266	2.1	203	1.6
50~59세	19,267	100.0	15,608	81.0	2,129	11.1	826	4.3	704	3.6
60세 이상	22,517	100.0	17,581	78.1	1,668	7.4	1,383	6.1	1,885	8.4
65세 이상	13,267	100.0	10,143	76.5	774	5.8	852	6.4	1,498	11.3

구분	등록사업체 수		개인사업체		회사법인		회사이외법인		비법인단체	
		구성비		구성비		구성비		구성비		구성비
청년(18~45세)	15,211	100.0	13,780	90.6	1,092	7.2	171	1.1	168	1.1
남 자	8,327	100.0	7,288	87.5	826	9.9	123	1.5	90	1.1
여 자	6,884	100.0	6,492	94.3	266	3.9	48	0.7	78	1.1
동부	12,713	100.0	11,548	90.8	888	7.0	136	1.1	141	1.1
읍면부	2,498	100.0	2,232	89.4	204	8.2	35	1.4	27	1.1
18~24세	462	100.0	432	93.5	25	5.4	*	*	*	*
25~29세	1,662	100.0	1,573	94.6	77	4.6	*	*	*	*
30~34세	2,703	100.0	2,512	93.0	156	5.8	14	0.5	21	0.7
35~39세	3,344	100.0	3,030	90.6	229	6.8	42	1.3	43	1.3
40~45세	7,040	100.0	6,233	88.5	605	8.6	109	1.5	93	1.3
청년(19~39세)	8,167	100.0	7,543	92.4	487	6.0	62	0.8	75	0.9
청년(15~29세)	2,124	100.0	2,005	94.4	102	4.8	6	0.3	11	0.5

자료: 통계청 「2023년 4/4분기 기업통계등록부」

주1) 2023.12.31. 사업자등록 기준(1명의 개인이 n개의 사업자 등록 시, n개의 사업체 처리)

주2) 등록일자를 기준으로 대표자 정보 및 주산업분류, 행정구역분류가 불명확한 사업체, 조직형태 국가·지방자치단체 제외

4-3. 사업자 등록 상태

(단위: 개, %)

구분	등록사업체 수		유지		계속		신규	
		구성비		구성비		구성비		구성비
여수시 전체	62,688	100.0	57,776	92.2	52,571	83.9	5,202	8.3
남 자	36,626	100.0	34,208	93.4	31,473	85.9	2,735	7.5
여 자	26,062	100.0	23,568	90.4	21,098	81.0	2,470	9.5
동부	49,635	100.0	45,530	91.7	41,380	83.4	4,150	8.4
읍면부	13,053	100.0	12,246	93.8	11,191	85.7	1,055	8.1
29세 이하	2,136	100.0	1,732	81.1	1,121	52.5	611	28.6
30~39세	6,047	100.0	5,276	87.2	4,265	70.5	1,011	16.7
40~49세	12,721	100.0	11,571	91.0	10,252	80.6	1,319	10.4
50~59세	19,267	100.0	17,931	93.1	16,591	86.1	1,340	6.9
60세 이상	22,517	100.0	21,266	94.4	20,342	90.3	924	4.1
65세 이상	13,267	100.0	12,579	94.8	12,130	91.4	449	3.4

구분	등록사업체 수		유지		계속		신규	
		구성비		구성비		구성비		구성비
청년(18~45세)	15,211	100.0	13,365	87.9	10,973	72.1	2,392	15.7
남 자	8,327	100.0	7,427	89.2	6,168	74.1	1,259	15.1
여 자	6,884	100.0	5,938	86.3	4,805	69.8	1,133	16.5
동부	12,713	100.0	11,103	87.3	9,083	71.5	2,020	15.9
읍면부	2,498	100.0	2,262	90.6	1,890	75.6	372	14.9
18~24세	462	100.0	357	77.3	175	37.9	182	39.4
25~29세	1,662	100.0	1,363	82.0	937	56.4	426	25.6
30~34세	2,703	100.0	2,323	85.9	1,825	67.5	498	18.4
35~39세	3,344	100.0	2,953	88.3	2,440	72.9	513	15.4
40~45세	7,040	100.0	6,369	90.5	5,596	79.5	773	11.0
청년(19~39세)	8,167	100.0	6,993	85.6	5,375	65.8	1,618	19.8
청년(15~29세)	2,124	100.0	1,720	81.0	1,112	52.4	608	28.7

자료: 통계청 「2023년 4/4분기 기업통계등록부」

주1) 2023.12.31. 사업자등록 기준(1명의 개인이 n개의 사업자 등록 시, n개의 사업체 처리)

주2) 등록일자를 기준으로 대표자 정보 및 주산업분류, 행정구역분류가 불명확한 사업체, 조직형태 국가-지방자치단체 제외

주3) (유지_계속) 등록일자가 2023년 이전이면서 2023년에 유지 중인 사업체, (유지_신규) 2023년에 신규 등록하고 유지 중인 사업체

주4) (폐업_계속) 등록일자가 2023년 이전이면서 폐업한 사업체, (폐업_신규) 2023년에 신규 등록하고 이후 폐업한 사업체

4-3. 사업자 등록 상태(계속)

(단위: 개, %)

구분	폐업		계속		신규	
		구성비		구성비		구성비
여수시 전체	4,912	7.8	4,349	6.9	563	0.9
남 자	2,418	6.6	2,130	5.8	288	0.8
여 자	2,494	9.6	2,219	8.5	275	1.1
동부	4,105	8.3	3,625	7.3	480	1.0
읍면부	807	6.2	724	5.5	83	0.6
29세 이하	404	18.9	307	14.4	97	4.5
30~39세	771	12.8	645	10.7	126	2.1
40~49세	1,150	9.0	1,025	8.1	125	1.0
50~59세	1,336	6.9	1,220	6.3	116	0.6
60세 이상	1,251	5.6	1,152	5.1	99	0.4
65세 이상	688	5.2	643	4.8	45	0.3

구분	폐업		계속		신규	
		구성비		구성비		구성비
청년(18~45세)	1,846	12.1	1,545	10.2	301	2.0
남 자	900	10.8	744	8.9	156	1.9
여 자	946	13.7	801	11.6	145	2.1
동부	1,610	12.7	1,345	10.6	265	2.1
읍면부	236	9.4	200	8.0	36	1.4
18~24세	105	22.7	67	14.5	38	8.2
25~29세	299	18.0	240	14.4	59	3.5
30~34세	380	14.1	307	11.4	73	2.7
35~39세	391	11.7	338	10.1	53	1.6
40~45세	671	9.5	593	8.4	78	1.1
청년(19~39세)	1,174	14.4	951	11.6	223	2.7
청년(15~29세)	404	19.0	307	14.4	97	4.6

자료: 통계청 「2023년 4/4분기 기업통계등록부」

주1) 2023.12.31. 사업자등록 기준(1명의 개인이 n개의 사업자 등록 시, n개의 사업체 처리)

주2) 등록일자를 기준으로 대표자 정보 및 주산업분류, 행정구역분류가 불명확한 사업체, 조직형태 국가-지방자치단체 제외

주3) (유지_계속) 등록일자가 2023년 이전이면서 2023년에 유지 중인 사업체, (유지_신규) 2023년에 신규 등록하고 유지 중인 사업체

주4) (폐업_계속) 등록일자가 2023년 이전이면서 폐업한 사업체, (폐업_신규) 2023년에 신규 등록하고 이후 폐업한 사업체

4-4. 업종별 등록사업체

(단위: 개, %)

구분	등록 사업체 수		농림어업		광·제조업		전기, 가스, 증기 및 공기조절공급업		수도, 하수 및 폐기물처리, 원료재생업		건설업	
		구성비		구성비		구성비		구성비		구성비		구성비
여주시 전체	62,688	100.0	4,071	6.5	2,260	3.6	730	1.2	140	0.2	3,452	5.5
남 자	36,626	100.0	3,080	8.4	1,504	4.1	474	1.3	114	0.3	2,694	7.4
여 자	26,062	100.0	991	3.8	756	2.9	256	1.0	26	0.1	758	2.9
동부	49,636	100.0	1,497	3.0	1,656	3.3	179	0.4	*	*	2,858	5.8
읍면부	13,052	100.0	2,574	19.7	604	4.6	551	4.2	*	*	594	4.6
29세 이하	2,136	100.0	46	2.2	55	2.6	17	0.8	*	*	76	3.6
30~39세	6,047	100.0	143	2.4	186	3.1	52	0.9	*	*	223	3.7
40~49세	12,721	100.0	462	3.6	415	3.3	67	0.5	37	0.3	816	6.4
50~59세	19,267	100.0	911	4.7	729	3.8	206	1.1	55	0.3	1,435	7.4
60세 이상	22,517	100.0	2,509	11.1	875	3.9	388	1.7	38	0.2	902	4.0
65세 이상	13,267	100.0	1,702	12.8	457	3.4	238	1.8	*	*	350	2.6

구분	등록 사업체 수		농림어업		광·제조업		전기, 가스, 증기 및 공기조절공급업		수도, 하수 및 폐기물처리, 원료재생업		건설업	
		구성비		구성비		구성비		구성비		구성비		구성비
청년(18~45세)	15,211	100.0	437	2.9	458	3.0	103	0.7	38	0.2	697	4.6
남 자	8,327	100.0	315	3.8	270	3.2	65	0.8	28	0.3	513	6.2
여 자	6,884	100.0	122	1.8	188	2.7	38	0.6	10	0.1	184	2.7
동부	12,713	100.0	218	1.7	330	2.6	24	0.2	23	0.2	578	4.5
읍면부	2,498	100.0	219	8.8	128	5.1	79	3.2	15	0.6	119	4.8
18~24세	462	100.0	11	2.4	11	2.4	*	*	-	-	21	4.5
25~29세	1,662	100.0	35	2.1	44	2.6	*	*	*	*	55	3.3
30~34세	2,703	100.0	52	1.9	70	2.6	26	1.0	*	*	87	3.2
35~39세	3,344	100.0	91	2.7	116	3.5	26	0.8	7	0.2	136	4.1
40~45세	7,040	100.0	248	3.5	217	3.1	34	0.5	28	0.4	398	5.7
청년(19~39세)	8,167	100.0	188	2.3	240	2.9	69	0.8	10	0.1	299	3.7
청년(15~29세)	2,131	100.0	46	2.2	55	2.6	17	0.8	*	*	76	3.6

자료: 통계청 「2023년 4/4분기 기업통계등록부」

주1) 2023.12.31. 사업자등록 기준(1명의 개인이 n개의 사업자 등록 시 n개의 사업체로 처리)

주2) 등록일자를 기준으로 대표자 정보 및 주산업분류, 행정구역분류가 불명확한 사업체, 조직형태가 국가·지방자치단체인 사업체는 제외

주3) 2017년 제10차 한국표준산업분류 기준



4-4. 업종별 등록사업체(계속)

(단위: 개, %)

구분	도매 및 소매업		운수 및 창고업		숙박 및 음식점업		정보통신업		금융 및 보험업	
		구성비		구성비		구성비		구성비		구성비
여주시 전체	11,971	19.1	4,801	7.7	8,718	13.9	324	0.5	269	0.4
남 자	6,183	16.9	4,171	11.4	3,220	8.8	243	0.7	199	0.5
여 자	5,788	22.2	630	2.4	5,498	21.1	81	0.3	70	0.3
동부	9,993	20.1	3,963	8.0	6,951	14.0	292	0.6	241	0.5
읍면부	1,978	15.2	838	6.4	1,767	13.5	32	0.2	28	0.2
29세 이하	722	33.8	114	5.3	549	25.7	29	1.4	-	-
30~39세	1,680	27.8	374	6.2	1,204	19.9	69	1.1	10	0.2
40~49세	2,742	21.6	965	7.6	1,908	15.0	102	0.8	28	0.2
50~59세	3,453	17.9	1,542	8.0	2,561	13.3	77	0.4	113	0.6
60세 이상	3,374	15.0	1,806	8.0	2,496	11.1	47	0.2	118	0.5
65세 이상	1,938	14.6	970	7.3	1,262	9.5	23	0.2	79	0.6

구분	도매 및 소매업		운수 및 창고업		숙박 및 음식점업		정보통신업		금융 및 보험업	
		구성비		구성비		구성비		구성비		구성비
청년(18~45세)	3,963	26.1	1,010	6.6	2,858	18.8	174	1.1	26	0.2
남 자	1,957	23.5	861	10.3	1,460	17.5	123	1.5	17	0.2
여 자	2,006	29.1	149	2.2	1,398	20.3	51	0.7	9	0.1
동부	3,371	26.5	847	6.7	2,387	18.8	158	1.2	23	0.2
읍면부	592	23.7	163	6.5	471	18.9	16	0.6	3	0.1
18~24세	180	39.0	24	5.2	115	24.9	11	2.4	-	-
25~29세	535	32.2	90	5.4	434	26.1	18	1.1	-	-
30~34세	825	30.5	166	6.1	616	22.8	29	1.1	4	0.1
35~39세	855	25.6	208	6.2	588	17.6	40	1.2	6	0.2
40~45세	1,568	22.3	522	7.4	1,105	15.7	76	1.1	16	0.2
청년(19~39세)	2,393	29.3	488	6.0	1,753	21.5	98	1.2	10	0.1
청년(15~29세)	722	33.9	114	5.3	549	25.8	29	1.4	-	-

자료: 통계청 「2023년 4/4분기 기업통계등록부」

주1) 2023.12.31. 사업자등록 기준(1명의 개인이 n개의 사업자 등록 시 n개의 사업체로 처리)

주2) 등록일자를 기준으로 대표자 정보 및 주산업분류, 행정구역분류가 불명확한 사업체, 조직형태가 국가·지방자치단체인 사업체는 제외

주3) 2017년 제10차 한국표준산업분류 기준

4-4. 업종별 등록사업체(계속)

(단위: 개, %)

구분										
	부동산업		전문, 과학 및 기술 서비스업		사업시설 관리, 사업 지원 및 임대 서비스업		공공 행정, 국방 및 사회보장 행정		교육 서비스업	
		구성비		구성비		구성비		구성비		구성비
여수시 전체	13,671	21.8	944	1.5	1,130	1.8	*	*	1,432	2.3
남 자	7,168	19.6	723	2.0	786	2.1	*	*	557	1.5
여 자	6,503	25.0	221	0.8	344	1.3	*	*	875	3.4
동부	11,769	23.7	851	1.7	962	1.9	*	*	1,317	2.7
읍면부	1,902	14.6	93	0.7	168	1.3	*	*	115	0.9
29세 이하	180	8.4	33	1.5	40	1.9	-	-	55	2.6
30~39세	946	15.6	117	1.9	136	2.2	-	-	234	3.9
40~49세	2,665	20.9	252	2.0	298	2.3	-	-	514	4.0
50~59세	4,543	23.6	320	1.7	346	1.8	*	*	454	2.4
60세 이상	5,337	23.7	222	1.0	310	1.4	3	0.0	175	0.8
65세 이상	3,257	24.5	95	0.7	155	1.2	*	*	81	0.6

구분										
	부동산업		전문, 과학 및 기술 서비스업		사업시설 관리, 사업 지원 및 임대 서비스업		공공 행정, 국방 및 사회보장 행정		교육 서비스업	
		구성비		구성비		구성비		구성비		구성비
청년(18~45세)	2,584	17.0	289	1.9	340	2.2	-	-	586	3.9
남 자	1,397	16.8	187	2.2	232	2.8	-	-	166	2.0
여 자	1,187	17.2	102	1.5	108	1.6	-	-	420	6.1
동부	2,191	17.2	254	2.0	296	2.3	-	-	531	4.2
읍면부	393	15.7	35	1.4	44	1.8	-	-	55	2.2
18~24세	17	3.7	7	1.5	9	1.9	-	-	7	1.5
25~29세	159	9.6	26	1.6	31	1.9	-	-	48	2.9
30~34세	343	12.7	45	1.7	65	2.4	-	-	85	3.1
35~39세	603	18.0	72	2.2	71	2.1	-	-	149	4.5
40~45세	1,462	20.8	139	2.0	164	2.3	-	-	297	4.2
청년(19~39세)	1,122	13.7	150	1.8	176	2.2	-	-	289	3.5
청년(15~29세)	176	8.3	33	1.5	40	1.9	-	-	55	2.6

자료: 통계청 「2023년 4/4분기 기업통계등록부」

주1) 2023.12.31. 사업자등록 기준(1명의 개인이 n개의 사업자 등록 시 n개의 사업체로 처리)

주2) 등록일자를 기준으로 대표자 정보 및 주산업분류, 행정구역분류가 불명확한 사업체, 조직형태가 국가·지방자치단체인 사업체는 제외

주3) 2017년 제10차 한국표준산업분류 기준



4-4. 업종별 등록사업체(계속)

(단위: 개, %)

구분	보건업 및 사회복지 서비스업		예술, 스포츠 및 여가관련 서비스업		협회 및 단체, 수리 및 기타 개인 서비스업		가구 내 고용활동 및 달리 분류되지 않은 자가소비 생산활동		국제 및 외국기관	
		구성비		구성비		구성비		구성비		구성비
여수시 전체	1,535	2.4	1,035	1.7	6,198	9.9	*	*	-	-
남 자	979	2.7	588	1.6	3,941	10.8	-	-	-	-
여 자	556	2.1	447	1.7	2,257	8.7	*	*	-	-
동부	1,085	2.2	893	1.8	5,026	10.1	*	*	-	-
읍면부	450	3.4	142	1.1	1,172	9.0	-	-	-	-
29세 이하	*	*	45	2.1	172	8.1	-	-	-	-
30~39세	*	*	160	2.6	453	7.5	-	-	-	-
40~49세	196	1.5	209	1.6	1,045	8.2	-	-	-	-
50~59세	351	1.8	320	1.7	1,847	9.6	*	*	-	-
60세 이상	935	4.2	301	1.3	2,681	11.9	-	-	-	-
65세 이상	746	5.6	164	1.2	1,733	13.1	-	-	-	-

구분	보건업 및 사회복지 서비스업		예술, 스포츠 및 여가관련 서비스업		협회 및 단체, 수리 및 기타 개인 서비스업		가구 내 고용활동 및 달리 분류되지 않은 자가소비 생산활동		국제 및 외국기관	
		구성비		구성비		구성비		구성비		구성비
청년(18~45세)	153	1.0	317	2.1	1,178	7.7	-	-	-	-
남 자	91	1.1	185	2.2	460	5.5	-	-	-	-
여 자	62	0.9	132	1.9	718	10.4	-	-	-	-
동부	129	1.0	283	2.2	1,070	8.4	-	-	-	-
읍면부	24	1.0	34	1.4	108	4.3	-	-	-	-
18~24세	*	*	9	1.9	36	7.8	-	-	-	-
25~29세	*	*	36	2.2	135	8.1	-	-	-	-
30~34세	*	*	66	2.4	208	7.7	-	-	-	-
35~39세	37	1.1	94	2.8	245	7.3	-	-	-	-
40~45세	100	1.4	112	1.6	554	7.9	-	-	-	-
청년(19~39세)	53	0.6	205	2.5	624	7.6	-	-	-	-
청년(15~29세)	*	*	45	2.1	171	8.0	-	-	-	-

자료: 통계청 「2023년 4/4분기 기업통계등록부」

주1) 2023.12.31. 사업자등록 기준(1명의 개인이 n개의 사업자 등록 시 n개의 사업체로 처리)

주2) 등록일자를 기준으로 대표자 정보 및 주산업분류, 행정구역분류가 불명확한 사업체, 조직형태가 국가·지방자치단체인 사업체는 제외

주3) 2017년 제10차 한국표준산업분류 기준

4-5. 업종별 신규 등록사업체

(단위: 개, %)

구분	신규 등록 사업체 수		농림어업		광·제조업		전기, 가스, 증기 및 공기조절공급업		수도, 하수 및 폐기물처리, 원료재생업		건설업	
		구성비		구성비		구성비		구성비		구성비		구성비
여주시 전체	5,768	100.0	226	3.9	159	2.8	122	2.1	6	0.1	312	5.4
남 자	3,023	100.0	134	4.4	85	2.8	76	2.5	*	*	219	7.2
여 자	2,745	100.0	92	3.4	74	2.7	46	1.7	*	*	93	3.4
동부	4,630	100.0	113	2.4	118	2.5	16	0.3	*	*	263	5.7
읍면부	1,138	100.0	113	9.9	41	3.6	106	9.3	*	*	49	4.3
29세 이하	708	100.0	15	2.1	16	2.3	*	*	-	-	24	3.4
30~39세	1,137	100.0	24	2.1	35	3.1	*	*	*	*	44	3.9
40~49세	1,444	100.0	49	3.4	43	3.0	8	0.6	*	*	95	6.6
50~59세	1,456	100.0	58	4.0	38	2.6	41	2.8	*	*	101	6.9
60세 이상	1,023	100.0	80	7.8	27	2.6	61	6.0	-	-	48	4.7
65세 이상	494	100.0	38	7.7	15	3.0	42	8.5	-	-	17	3.4

구분	신규 등록 사업체 수		농림어업		광·제조업		전기, 가스, 증기 및 공기조절공급업		수도, 하수 및 폐기물처리, 원료재생업		건설업	
		구성비		구성비		구성비		구성비		구성비		구성비
청년(18~45세)	2,693	100.0	73	2.7	78	2.9	16	0.6	*	*	126	4.7
남 자	1,415	100.0	42	3.0	42	3.0	12	0.8	*	*	86	6.1
여 자	1,278	100.0	31	2.4	36	2.8	4	0.3	*	*	40	3.1
동부	2,284	100.0	49	2.1	58	2.5	3	0.1	*	*	109	4.8
읍면부	409	100.0	24	5.9	20	4.9	13	3.2	*	*	17	4.2
18~24세	220	100.0	6	2.7	4	1.8	3	1.4	-	-	10	4.5
25~29세	485	100.0	9	1.9	12	2.5	4	0.8	-	-	14	2.9
30~34세	570	100.0	8	1.4	14	2.5	*	*	*	*	21	3.7
35~39세	567	100.0	16	2.8	21	3.7	4	0.7	*	*	23	4.1
40~45세	851	100.0	34	4.0	27	3.2	4	0.5	*	*	58	6.8
청년(19~39세)	1,841	100.0	38	2.1	51	2.8	12	0.7	*	*	68	3.7
청년(15~29세)	708	100.0	15	2.1	16	2.3	*	*	-	-	24	3.4

자료: 통계청 「2023년 4/4분기 기업통계등록부」

주1) 2023.12.31. 사업자등록 기준(1명의 개인이 n개의 사업자 등록 시 n개의 사업체로 처리)

주2) 등록일자를 기준으로 대표자 정보 및 주산업분류, 행정구역분류가 불명확한 사업체, 조직형태가 국가·지방자치단체인 사업체는 제외

주3) (신규) 등록일자를 기준으로 2023년에 등록된 사업체

주4) 2017년 제10차 한국표준산업분류 기준



4-5. 업종별 신규 등록사업체(계속)

(단위: 개, %)

구분	도매 및 소매업		운수 및 창고업		숙박 및 음식점업		정보통신업		금융 및 보험업	
		구성비		구성비		구성비		구성비		구성비
여주시 전체	1,536	26.6	292	5.1	1,365	23.7	75	1.3	13	0.2
남 자	731	24.2	234	7.7	577	19.1	50	1.7	*	*
여 자	805	29.3	58	2.1	788	28.7	25	0.9	*	*
동부	1,294	27.9	235	5.1	1,144	24.7	68	1.5	*	*
읍면부	242	21.3	57	5.0	221	19.4	7	0.6	*	*
29세 이하	273	38.6	31	4.4	200	28.2	15	2.1	-	-
30~39세	374	32.9	49	4.3	296	26.0	18	1.6	3	0.3
40~49세	365	25.3	88	6.1	351	24.3	24	1.7	*	*
50~59세	346	23.8	78	5.4	318	21.8	11	0.8	*	*
60세 이상	178	17.4	46	4.5	200	19.6	7	0.7	3	0.3
65세 이상	79	16.0	15	3.0	77	15.6	*	*	*	*

구분	도매 및 소매업		운수 및 창고업		숙박 및 음식점업		정보통신업		금융 및 보험업	
		구성비		구성비		구성비		구성비		구성비
청년(18~45세)	869	32.3	136	5.1	694	25.8	48	1.8	6	0.2
남 자	402	28.4	112	7.9	360	25.4	35	2.5	*	*
여 자	467	36.5	24	1.9	334	26.1	13	1.0	*	*
동부	750	32.8	113	4.9	603	26.4	45	2.0	*	*
읍면부	119	29.1	23	5.6	91	22.2	3	0.7	*	*
18~24세	93	42.3	8	3.6	54	24.5	6	2.7	-	-
25~29세	177	36.5	23	4.7	146	30.1	9	1.9	-	-
30~34세	210	36.8	28	4.9	161	28.2	8	1.4	*	*
35~39세	164	28.9	21	3.7	135	23.8	10	1.8	*	*
40~45세	225	26.4	56	6.6	198	23.3	15	1.8	3	0.4
청년(19~39세)	644	35.0	80	4.3	496	26.9	33	1.8	3	0.2
청년(15~29세)	273	38.6	31	4.4	200	28.2	15	2.1	-	-

자료: 통계청 「2023년 4/4분기 기업통계등록부」

주1) 2023.12.31. 사업자등록 기준(1명의 개인이 n개의 사업자 등록 시 n개의 사업체로 처리)

주2) 등록일자를 기준으로 대표자 정보 및 주산업분류, 행정구역분류가 불명확한 사업체, 조직형태가 국가·지방자치단체인 사업체는 제외

주3) (신규) 등록일자를 기준으로 2023년에 등록된 사업체

주4) 2017년 제10차 한국표준산업분류 기준

4-5. 업종별 신규 등록사업체(계속)

(단위: 개, %)

구분										
	부동산업		전문, 과학 및 기술서비스업		사업시설 관리, 사업 지원 및 임대 서비스업		공공 행정, 국방 및 사회보장 행정		교육 서비스업	
		구성비		구성비		구성비		구성비		구성비
여수시 전체	521	9.0	117	2.0	177	3.1	-	-	172	3.0
남 자	299	9.9	78	2.6	120	4.0	-	-	51	1.7
여 자	222	8.1	39	1.4	57	2.1	-	-	121	4.4
동부	398	8.6	99	2.1	148	3.2	-	-	155	3.3
읍면부	123	10.8	18	1.6	29	2.5	-	-	17	1.5
29세 이하	11	1.6	12	1.7	13	1.8	-	-	22	3.1
30~39세	53	4.7	31	2.7	33	2.9	-	-	47	4.1
40~49세	141	9.8	29	2.0	47	3.3	-	-	59	4.1
50~59세	185	12.7	32	2.2	42	2.9	-	-	36	2.5
60세 이상	131	12.8	13	1.3	42	4.1	-	-	8	0.8
65세 이상	77	15.6	*	*	19	3.8	-	-	3	0.6

구분										
	부동산업		전문, 과학 및 기술서비스업		사업시설 관리, 사업 지원 및 임대 서비스업		공공 행정, 국방 및 사회보장 행정		교육 서비스업	
		구성비		구성비		구성비		구성비		구성비
청년(18~45세)	133	4.9	60	2.2	76	2.8	-	-	107	4.0
남 자	87	6.1	34	2.4	56	4.0	-	-	25	1.8
여 자	46	3.6	26	2.0	20	1.6	-	-	82	6.4
동부	92	4.0	48	2.1	68	3.0	-	-	96	4.2
읍면부	41	10.0	12	2.9	8	2.0	-	-	11	2.7
18~24세	*	*	5	2.3	*	*	-	-	4	1.8
25~29세	*	*	7	1.4	*	*	-	-	18	3.7
30~34세	17	3.0	9	1.6	19	3.3	-	-	19	3.3
35~39세	36	6.3	22	3.9	14	2.5	-	-	28	4.9
40~45세	69	8.1	17	2.0	30	3.5	-	-	38	4.5
청년(19~39세)	64	3.5	43	2.3	46	2.5	-	-	69	3.7
청년(15~29세)	11	1.6	12	1.7	13	1.8	-	-	22	3.1

자료: 통계청 「2023년 4/4분기 기업통계등록부」

주1) 2023.12.31. 사업자등록 기준(1명의 개인이 n개의 사업자 등록 시 n개의 사업체로 처리)

주2) 등록일자를 기준으로 대표자 정보 및 주산업분류, 행정구역분류가 불명확한 사업체, 조직형태가 국가·지방자치단체인 사업체는 제외

주3) (신규) 등록일자를 기준으로 2023년에 등록된 사업체

주4) 2017년 제10차 한국표준산업분류 기준

4-5. 업종별 신규 등록사업체(계속)

(단위: 개, %)

구분	보건업 및 사회복지 서비스업		예술, 스포츠 및 여가관련 서비스업		협회 및 단체, 수리 및 기타 개인 서비스업		가구 내 고용활동 및 달리 분류되지 않은 자가소비 생산활동		국제 및 외국기관	
		구성비		구성비		구성비		구성비		구성비
여주시 전체	36	0.6	118	2.0	521	9.0	-	-	-	-
남 자	16	0.5	69	2.3	273	9.0	-	-	-	-
여 자	20	0.7	49	1.8	248	9.0	-	-	-	-
동부	31	0.7	107	2.3	426	9.2	-	-	-	-
읍면부	5	0.4	11	1.0	95	8.3	-	-	-	-
29세 이하	*	*	17	2.4	51	7.2	-	-	-	-
30~39세	*	*	27	2.4	93	8.2	-	-	-	-
40~49세	5	0.3	32	2.2	103	7.1	-	-	-	-
50~59세	18	1.2	24	1.6	122	8.4	-	-	-	-
60세 이상	9	0.9	18	1.8	152	14.9	-	-	-	-
65세 이상	4	0.8	11	2.2	93	18.8	-	-	-	-

구분	보건업 및 사회복지 서비스업		예술, 스포츠 및 여가관련 서비스업		협회 및 단체, 수리 및 기타 개인 서비스업		가구 내 고용활동 및 달리 분류되지 않은 자가소비 생산활동		국제 및 외국기관	
		구성비		구성비		구성비		구성비		구성비
청년(18~45세)	5	0.2	59	2.2	204	7.6	-	-	-	-
남 자	*	*	36	2.5	78	5.5	-	-	-	-
여 자	*	*	23	1.8	126	9.9	-	-	-	-
동부	*	*	54	2.4	187	8.2	-	-	-	-
읍면부	*	*	5	1.2	17	4.2	-	-	-	-
18~24세	*	*	5	2.3	17	7.7	-	-	-	-
25~29세	-	-	12	2.5	35	7.2	-	-	-	-
30~34세	-	-	10	1.8	43	7.5	-	-	-	-
35~39세	*	*	17	3.0	51	9.0	-	-	-	-
40~45세	*	*	15	1.8	60	7.1	-	-	-	-
청년(19~39세)	*	*	44	2.4	144	7.8	-	-	-	-
청년(15~29세)	*	*	17	2.4	51	7.2	-	-	-	-

자료: 통계청 「2023년 4/4분기 기업통계등록부」

주1) 2023.12.31. 사업자등록 기준(1명의 개인이 n개의 사업자 등록 시 n개의 사업체로 처리)

주2) 등록일자를 기준으로 대표자 정보 및 주산업분류, 행정구역분류가 불명확한 사업체, 조직형태가 국가·지방자치단체인 사업체는 제외

주3) (신규) 등록일자를 기준으로 2023년에 등록된 사업체

주4) 2017년 제10차 한국표준산업분류 기준

4-6. 업종별 폐업 등록사업체

(단위: 개, %)

구분	폐업 등록 사업체 수		농림어업		광·제조업		전기, 가스, 증기 및 공기조절공급업		수도, 하수 및 폐기물처리, 원료재생업		건설업	
		구성비		구성비		구성비		구성비		구성비		구성비
여주시 전체	4,912	100.0	212	4.3	151	3.1	28	0.6	6	0.1	244	5.0
남 자	2,418	100.0	139	5.7	82	3.4	21	0.9	*	*	175	7.2
여 자	2,494	100.0	73	2.9	69	2.8	7	0.3	*	*	69	2.8
동부	4,105	100.0	105	2.6	115	2.8	8	0.2	*	*	199	4.8
읍면부	807	100.0	107	13.3	36	4.5	20	2.5	*	*	45	5.6
29세 이하	404	100.0	*	*	7	1.7	*	*	-	-	12	3.0
30~39세	771	100.0	*	*	18	2.3	-	-	*	*	15	1.9
40~49세	1,150	100.0	38	3.3	31	2.7	4	0.3	*	*	53	4.6
50~59세	1,336	100.0	42	3.1	42	3.1	*	*	3	0.2	98	7.3
60세 이상	1,251	100.0	118	9.4	53	4.2	20	1.6	-	-	66	5.3
65세 이상	688	100.0	85	12.4	36	5.2	13	1.9	-	-	31	4.5

	폐업 등록 사업체 수		농림어업		광·제조업		전기, 가스, 증기 및 공기조절공급업		수도, 하수 및 폐기물처리, 원료재생업		건설업	
		구성비		구성비		구성비		구성비		구성비		구성비
청년(18~45세)	1,846	100.0	35	1.9	45	2.4	*	*	3	0.2	58	3.1
남 자	900	100.0	18	2.0	20	2.2	*	*	*	*	40	4.4
여 자	946	100.0	17	1.8	25	2.6	-	-	*	*	18	1.9
동부	1,610	100.0	27	1.7	31	1.9	*	*	3	0.2	45	2.8
읍면부	236	100.0	8	3.4	14	5.9	*	*	-	-	13	5.5
18~24세	105	100.0	*	*	*	*	-	-	-	-	3	2.9
25~29세	299	100.0	*	*	*	*	*	*	-	-	9	3.0
30~34세	380	100.0	*	*	7	1.8	-	-	*	*	5	1.3
35~39세	391	100.0	7	1.8	11	2.8	-	-	-	-	10	2.6
40~45세	671	100.0	21	3.1	20	3.0	*	*	*	*	31	4.6
청년(19~39세)	1,174	100.0	14	1.2	25	2.1	*	*	*	*	27	2.3
청년(15~29세)	404	100.0	*	*	7	1.7	*	*	-	-	12	3.0

자료: 통계청 「2023년 4/4분기 기업통계등록부」

주1) 2023.12.31. 사업자등록 기준(1명의 개인이 n개의 사업자 등록 시 n개의 사업체로 처리)

주2) 등록일자를 기준으로 대표자 정보 및 주산업분류, 행정구역분류가 불명확한 사업체, 조직형태가 국가·지방자치단체인 사업체는 제외

주3) (폐업) 폐업일자를 기준으로 2023년에 폐업한 사업체

주4) 2017년 제10차 한국표준산업분류 기준



4-6. 업종별 폐업 등록사업체(계속)

(단위: 개, %)

구분	도매 및 소매업		운수 및 창고업		숙박 및 음식점업		정보통신업		금융 및 보험업	
		구성비		구성비		구성비		구성비		구성비
여주시 전체	1,475	30.0	300	6.1	1,231	25.1	38	0.8	10	0.2
남 자	665	27.5	235	9.7	480	19.9	26	1.1	*	*
여 자	810	32.5	65	2.6	751	30.1	12	0.5	*	*
동부	1,257	30.6	232	5.7	1,082	26.4	34	0.8	*	*
읍면부	218	27.0	68	8.4	149	18.5	4	0.5	*	*
29세 이하	162	40.1	21	5.2	135	33.4	9	2.2	-	-
30~39세	301	39.0	37	4.8	202	26.2	10	1.3	-	-
40~49세	355	30.9	61	5.3	306	26.6	9	0.8	*	*
50~59세	336	25.1	81	6.1	343	25.7	7	0.5	*	*
60세 이상	321	25.7	100	8.0	245	19.6	3	0.2	*	*
65세 이상	181	26.3	59	8.6	115	16.7	*	*	*	*

구분	도매 및 소매업		운수 및 창고업		숙박 및 음식점업		정보통신업		금융 및 보험업	
		구성비		구성비		구성비		구성비		구성비
청년(18~45세)	670	36.3	91	4.9	514	27.8	27	1.5	*	*
남 자	295	32.8	76	8.4	251	27.9	18	2.0	*	*
여 자	375	39.6	15	1.6	263	27.8	9	1.0	-	-
동부	582	36.1	77	4.8	456	28.3	24	1.5	*	*
읍면부	88	37.3	14	5.9	58	24.6	3	1.3	-	-
18~24세	46	43.8	8	7.6	33	31.4	*	*	-	-
25~29세	116	38.8	13	4.3	102	34.1	6	2.0	-	-
30~34세	146	38.4	21	5.5	104	27.4	8	2.1	-	-
35~39세	155	39.6	16	4.1	98	25.1	*	*	-	-
40~45세	207	30.8	33	4.9	177	26.4	8	1.2	*	*
청년(19~39세)	462	39.4	58	4.9	337	28.7	19	1.6	-	-
청년(15~29세)	162	40.1	21	5.2	135	33.4	9	2.2	-	-

자료: 통계청 「2023년 4/4분기 기업통계등록부」

주1) 2023.12.31. 사업자등록 기준(1명의 개인이 n개의 사업자 등록 시 n개의 사업체로 처리)

주2) 등록일자를 기준으로 대표자 정보 및 주산업분류, 행정구역분류가 불명확한 사업체, 조직형태가 국가·지방자치단체인 사업체는 제외

주3) (폐업) 폐업일자를 기준으로 2023년에 폐업한 사업체

주4) 2017년 제10차 한국표준산업분류 기준

4-6. 업종별 폐업 등록사업체(계속)

(단위: 개, %)

구분										
	부동산업		전문, 과학 및 기술서비스업		사업시설 관리, 사업 지원 및 임대 서비스업		공공 행정, 국방 및 사회보장 행정		교육 서비스업	
		구성비		구성비		구성비		구성비		구성비
여수시 전체	485	9.9	53	1.1	108	2.2	-	-	126	2.6
남 자	219	9.1	30	1.2	66	2.7	-	-	57	2.4
여 자	266	10.7	23	0.9	42	1.7	-	-	69	2.8
동부	399	9.7	48	1.2	93	2.3	-	-	120	2.9
읍면부	86	10.7	5	0.6	15	1.9	-	-	6	0.7
29세 이하	16	4.0	4	1.0	10	2.5	-	-	5	1.2
30~39세	55	7.1	10	1.3	14	1.8	-	-	21	2.7
40~49세	108	9.4	19	1.7	27	2.3	-	-	35	3.0
50~59세	148	11.1	15	1.1	30	2.2	-	-	46	3.4
60세 이상	158	12.6	5	0.4	27	2.2	-	-	19	1.5
65세 이상	80	11.6	3	0.4	17	2.5	-	-	10	1.5

구분										
	부동산업		전문, 과학 및 기술서비스업		사업시설 관리, 사업 지원 및 임대 서비스업		공공 행정, 국방 및 사회보장 행정		교육 서비스업	
		구성비		구성비		구성비		구성비		구성비
청년(18~45세)	130	7.0	25	1.4	41	2.2	-	-	44	2.4
남 자	49	5.4	14	1.6	21	2.3	-	-	17	1.9
여 자	81	8.6	11	1.2	20	2.1	-	-	27	2.9
동부	114	7.1	*	*	38	2.4	-	-	*	*
읍면부	16	6.8	*	*	3	1.3	-	-	*	*
18~24세	-	-	*	*	3	2.9	-	-	*	*
25~29세	16	5.4	*	*	7	2.3	-	-	*	*
30~34세	25	6.6	7	1.8	9	2.4	-	-	9	2.4
35~39세	30	7.7	3	0.8	5	1.3	-	-	12	3.1
40~45세	59	8.8	11	1.6	17	2.5	-	-	18	2.7
청년(19~39세)	71	6.0	14	1.2	24	2.0	-	-	26	2.2
청년(15~29세)	16	4.0	4	1.0	10	2.5	-	-	5	1.2

자료: 통계청 「2023년 4/4분기 기업통계등록부」

주1) 2023.12.31. 사업자등록 기준(1명의 개인이 n개의 사업자 등록 시 n개의 사업체로 처리)

주2) 등록일자를 기준으로 대표자 정보 및 주산업분류, 행정구역분류가 불명확한 사업체, 조직형태가 국가·지방자치단체인 사업체는 제외

주3) (폐업) 폐업일자를 기준으로 2023년에 폐업한 사업체

주4) 2017년 제10차 한국표준산업분류 기준



4-6. 업종별 폐업 등록사업체(계속)

(단위: 개, %)

구분	보건업 및 사회복지 서비스업		예술, 스포츠 및 여가관련 서비스업		협회 및 단체, 수리 및 기타 개인 서비스업		가구 내 고용활동 및 달리 분류되지 않은 자가소비 생산활동		국제 및 외국기관	
		구성비		구성비		구성비		구성비		구성비
여주시 전체	45	0.9	123	2.5	277	5.6	-	-	-	-
남 자	23	1.0	70	2.9	121	5.0	-	-	-	-
여 자	22	0.9	53	2.1	156	6.3	-	-	-	-
동부	39	1.0	116	2.8	246	6.0	-	-	-	-
읍면부	6	0.7	7	0.9	31	3.8	-	-	-	-
29세 이하	-	-	5	1.2	14	3.5	-	-	-	-
30~39세	*	*	23	3.0	51	6.6	-	-	-	-
40~49세	13	1.1	17	1.5	71	6.2	-	-	-	-
50~59세	17	1.3	45	3.4	72	5.4	-	-	-	-
60세 이상	*	*	33	2.6	69	5.5	-	-	-	-
65세 이상	6	0.9	16	2.3	33	4.8	-	-	-	-

구분	보건업 및 사회복지 서비스업		예술, 스포츠 및 여가관련 서비스업		협회 및 단체, 수리 및 기타 개인 서비스업		가구 내 고용활동 및 달리 분류되지 않은 자가소비 생산활동		국제 및 외국기관	
		구성비		구성비		구성비		구성비		구성비
청년(18~45세)	6	0.3	38	2.1	116	6.3	-	-	-	-
남 자	*	*	22	2.4	50	5.6	-	-	-	-
여 자	*	*	16	1.7	66	7.0	-	-	-	-
동부	*	*	35	2.2	105	6.5	-	-	-	-
읍면부	*	*	3	1.3	11	4.7	-	-	-	-
18~24세	-	-	-	-	3	2.9	-	-	-	-
25~29세	-	-	5	1.7	11	3.7	-	-	-	-
30~34세	*	*	12	3.2	21	5.5	-	-	-	-
35~39세	*	*	11	2.8	30	7.7	-	-	-	-
40~45세	*	*	10	1.5	51	7.6	-	-	-	-
청년(19~39세)	*	*	28	2.4	65	5.5	-	-	-	-
청년(15~29세)	-	-	5	1.2	14	3.5	-	-	-	-

자료: 통계청 「2023년 4/4분기 기업통계등록부」

주1) 2023.12.31. 사업자등록 기준(1명의 개인이 n개의 사업자 등록 시 n개의 사업체로 처리)

주2) 등록일자를 기준으로 대표자 정보 및 주산업분류, 행정구역분류가 불명확한 사업체, 조직형태가 국가·지방자치단체인 사업체는 제외

주3) (폐업) 폐업일자를 기준으로 2023년에 폐업한 사업체

주4) 2017년 제10차 한국표준산업분류 기준

2024년 여수시 청년통계

5 복지



- 5-1. 기초생활보장 수급인구
- 5-2. 장애인 등록인구
- 5-3. 장애유형별 장애인 등록인구
- 5-4. 차상위계층 수급인구
- 5-5. 한부모가족 수급인구
- 5-6. 공적연금 가입인구
- 5-7. 가입자격별 국민연금 가입인구
- 5-8. 가입기간별 국민연금 가입인구
- 5-9. 가입기간별 공무원연금 가입인구
- 5-10. 가입기간별 사학연금 가입인구
- 5-11. 삶에 대한 만족감(자신의 삶)
- 5-12. 청년지원정책
- 5-13. 문화여가시설 만족도
- 5-14. 주거환경 만족도(주택)
- 5-15. 주거환경 만족도(기반시설)
- 5-16. 주거환경 만족도(주차장 이용)
- 5-17. 향후 여수시 정주 의사
- 5-18. 다문화 가정의 사회통합 정책

5-1. 기초생활보장 수급인구

(단위: 명, %)

구분	주민등록 인구	기초생활보장 수급인구						기초생활 보장 수급인구 비율
		구성비	일반수급자		시설수급자			
			구성비	구성비	구성비			
여주시 전체	271,696	13,513	100.0	13,074	96.8	439	3.2	5.0
남 자	138,354	5,868	100.0	5,668	96.6	200	3.4	4.2
여 자	133,342	7,645	100.0	7,406	96.9	239	3.1	5.7
동부	218,756	10,553	100.0	10,381	98.4	172	1.6	4.8
읍면부	52,940	2,960	100.0	2,693	91.0	267	9.0	5.6
19세 이하	41,724	2,080	100.0	1,983	95.3	97	4.7	5.0
20~29세	29,965	539	100.0	521	96.7	18	3.3	1.8
30~39세	28,128	533	100.0	501	94.0	32	6.0	1.9
40~49세	38,658	1,178	100.0	1,134	96.3	44	3.7	3.0
50~59세	47,483	1,768	100.0	1,742	98.5	26	1.5	3.7
60세 이상	85,738	7,415	100.0	7,193	97.0	222	3.0	8.6
65세 이상	61,135	6,178	100.0	5,978	96.8	200	3.2	10.1

구분	주민등록 인구							기초생활 보장 수급인구 비율
		기초생활보장 수급인구	구성비	일반수급자		시설수급자		
					구성비		구성비	
청년(18~45세)	85,759	1,999	100.0	1,909	95.5	90	4.5	2.3
남 자	46,870	812	100.0	763	94.0	49	6.0	1.7
여 자	38,889	1,187	100.0	1,146	96.5	41	3.5	3.1
동부	72,767	1,604	100.0	1,562	97.4	42	2.6	2.2
읍면부	12,992	395	100.0	347	87.8	48	12.2	3.0
18~24세	19,216	613	100.0	595	97.1	18	2.9	3.2
25~29세	15,644	189	100.0	182	96.3	7	3.7	1.2
30~34세	14,226	233	100.0	220	94.4	13	5.6	1.6
35~39세	13,902	300	100.0	281	93.7	19	6.3	2.2
40~45세	22,771	664	100.0	631	95.0	33	5.0	2.9
청년(19~39세)	60,695	1,171	100.0	1,117	95.4	54	4.6	1.9
청년(15~29세)	42,355	1,319	100.0	1,281	97.1	38	2.9	3.1

자료: 행정안전부 「주민등록인구현황」, 여주시 「기초생활보장 수급 자료」

주1) 2023. 12. 31. 기준 기초생활보장 수급인구로 산정하였으며, 외국인은 제외

주2) (기초생활보장 수급인구 비율) 기초생활보장 수급 인구/주민등록인구 × 100(%)

5-2. 장애인 등록인구

(단위: 명, %)

구분	주민등록 인구	장애인 등록인구		남 자		여 자		장애인 등록인구 비율
			구성비		구성비		구성비	
여주시 전체	271,696	17,505	100.0	9,676	55.3	7,829	44.7	6.4
동부	218,756	12,658	100.0	7,121	56.3	5,537	43.7	5.8
읍면부	52,940	4,847	100.0	2,555	52.7	2,292	47.3	9.2
19세 이하	41,724	572	100.0	383	67.0	189	33.0	1.4
20~29세	29,965	519	100.0	327	63.0	192	37.0	1.7
30~39세	28,128	597	100.0	398	66.7	199	33.3	2.1
40~49세	38,658	1,203	100.0	815	67.7	388	32.3	3.1
50~59세	47,483	2,479	100.0	1,731	69.8	748	30.2	5.2
60세 이상	85,738	12,135	100.0	6,022	49.6	6,113	50.4	14.2
65세 이상	61,135	10,114	100.0	4,728	46.7	5,386	53.3	16.5

구분	주민등록 인구	장애인 등록인구		남 자		여 자		장애인 등록인구 비율
			구성비		구성비		구성비	
청년(18~45세)	85,759	1,825	100.0	1,201	65.8	624	34.2	2.1
동부	72,767	1,418	100.0	946	66.7	472	33.3	1.9
읍면부	12,992	407	100.0	255	62.7	152	37.3	3.1
18~24세	19,216	293	100.0	181	61.8	112	38.2	1.5
25~29세	15,644	298	100.0	193	64.8	105	35.2	1.9
30~34세	14,226	289	100.0	191	66.1	98	33.9	2.0
35~39세	13,902	308	100.0	207	67.2	101	32.8	2.2
40~45세	22,771	637	100.0	429	67.3	208	32.7	2.8
청년(19~39세)	60,695	1,150	100.0	748	65.0	402	35.0	1.9
청년(15~29세)	42,355	682	100.0	430	63.0	252	37.0	1.6

자료: 행정안전부 「주민등록인구현황」, 여주시 「장애인등록 자료」

주1) 2023. 12. 31. 기준 장애인등록 인구로 산정

주2) (장애인 등록인구 비율) 장애인 등록인구/주민등록인구 × 100(%)

5-3. 장애유형별 장애인 등록인구

(단위: 명, %)

구분	장애인등록인구		지체		뇌병변		시각		청각	
		구성비		구성비		구성비		구성비		구성비
여수시 전체	17,505	100.0	8,185	46.8	1,508	8.6	1,836	10.5	2,691	15.4
남 자	9,676	100.0	4,377	45.2	795	8.2	1,039	10.7	1,431	14.8
여 자	7,829	100.0	3,808	48.6	713	9.1	797	10.2	1,260	16.1
동부	12,658	100.0	5,780	45.7	1,124	8.9	1,395	11.0	1,873	14.8
읍면부	4,847	100.0	2,405	49.6	384	7.9	441	9.1	818	16.9
19세 이하	572	100.0	24	4.2	59	10.3	14	2.4	19	3.3
20~29세	519	100.0	49	9.4	39	7.5	30	5.8	24	4.6
30~39세	597	100.0	120	20.1	54	9.0	38	6.4	22	3.7
40~49세	1,203	100.0	435	36.2	101	8.4	133	11.1	93	7.7
50~59세	2,479	100.0	1,240	50.0	176	7.1	260	10.5	210	8.5
60세 이상	12,135	100.0	6,317	52.1	1,079	8.9	1,361	11.2	2,323	19.1
65세 이상	9,700	100.0	5,247	54.1	490	5.1	1,121	11.6	2,075	21.4

구분	장애인등록인구		지체		뇌병변		시각		청각	
		구성비		구성비		구성비		구성비		구성비
청년(18~45세)	1,825	100.0	385	21.1	157	8.6	138	7.6	94	5.2
남 자	1,203	100.0	303	25.2	97	8.1	99	8.2	49	4.1
여 자	622	100.0	82	13.2	60	9.6	39	6.3	45	7.2
동부	1,418	100.0	306	21.6	108	7.6	123	8.7	71	5.0
읍면부	407	100.0	79	19.4	49	12.0	15	3.7	23	5.7
18~24세	293	100.0	24	8.2	24	8.2	12	4.1	12	4.1
25~29세	299	100.0	31	10.4	21	7.0	23	7.7	16	5.4
30~34세	288	100.0	44	15.3	20	6.9	13	4.5	9	3.1
35~39세	308	100.0	76	24.7	34	11.0	25	8.1	13	4.2
40~45세	637	100.0	210	33.0	58	9.1	65	10.2	44	6.9
청년(19~39세)	1,134	100.0	171	15.1	99	8.7	71	6.3	48	4.2
청년(15~29세)	591	100.0	55	9.3	45	7.6	35	5.9	28	4.7

자료: 여수시 「장애인 등록 자료」

주) 2023. 12. 31. 기준 장애인 등록인구 산정



5-3. 장애유형별 장애인 등록인구(계속)

(단위: 명, %)

구분	언어		안면		신장		심장		간	
		구성비		구성비		구성비		구성비		구성비
여수시 전체	130	0.7	15	0.1	646	3.7	19	0.1	79	0.5
남 자	87	0.9	*	*	400	4.1	*	*	58	0.6
여 자	43	0.5	*	*	246	3.1	*	*	21	0.3
동부	97	0.8	*	*	512	4.0	*	*	55	0.4
읍면부	33	0.7	*	*	134	2.8	*	*	24	0.5
19세 이하	20	3.5	-	-	-	-	*	*	*	*
20~29세	*	*	-	-	*	*	*	*	*	*
30~39세	*	*	*	*	*	*	-	-	*	*
40~49세	15	1.2	*	*	69	5.7	*	*	7	0.6
50~59세	12	0.5	*	*	129	5.2	*	*	17	0.7
60세 이상	74	0.6	8	0.1	417	3.4	11	0.1	49	0.4
65세 이상	57	0.6	6	0.1	322	3.3	10	0.1	32	0.3

구분	언어		안면		신장		심장		간	
		구성비		구성비		구성비		구성비		구성비
청년(18~45세)	20	1.1	*	*	71	3.9	*	*	11	0.6
남 자	*	*	*	*	35	2.9	*	*	6	0.5
여 자	*	*	-	-	36	5.8	*	*	5	0.8
동부	*	*	*	*	55	3.9	*	*	7	0.5
읍면부	*	*	*	*	16	3.9	-	-	*	*
18~24세	5	1.7	-	-	*	*	*	*	*	*
25~29세	*	*	-	-	*	*	*	*	*	*
30~34세	*	*	*	*	11	3.8	-	-	-	-
35~39세	*	*	-	-	16	5.2	-	-	*	*
40~45세	10	1.6	*	*	40	6.3	*	*	6	0.9
청년(19~39세)	9	0.8	*	*	31	2.7	*	*	5	0.4
청년(15~29세)	6	1.0	-	-	*	*	*	*	*	*

자료: 여수시 「장애인 등록 자료」

주) 2023. 12. 31. 기준 장애인 등록인구 산정

5-3. 장애유형별 장애인 등록인구(계속)

(단위: 명, %)

구분	호흡기		장루, 요루		뇌전증		지적		자폐성		정신	
		구성비		구성비		구성비		구성비		구성비		구성비
여수시 전체	48	0.3	84	0.5	57	0.3	1,503	8.6	211	1.2	493	2.8
남 자	30	0.3	55	0.6	39	0.4	882	9.1	179	1.8	279	2.9
여 자	18	0.2	29	0.4	18	0.2	621	7.9	32	0.4	214	2.7
동부	36	0.3	60	0.5	46	0.4	1,092	8.6	176	1.4	385	3.0
읍면부	12	0.2	24	0.5	11	0.2	411	8.5	35	0.7	108	2.2
19세 이하	-	-	-	-	-	-	282	49.3	150	26.2	*	*
20~29세	*	*	*	*	5	1.0	305	58.8	38	7.3	*	*
30~39세	*	*	-	-	7	1.2	267	44.7	*	*	33	5.5
40~49세	*	*	5	0.4	13	1.1	241	20.0	*	*	84	7.0
50~59세	5	0.2	*	*	18	0.7	208	8.4	-	-	193	7.8
60세 이상	40	0.3	73	0.6	14	0.1	200	1.6	-	-	169	1.4
65세 이상	34	0.4	63	0.6	13	0.1	128	1.3	-	-	102	1.1

구분	호흡기		장루, 요루		뇌전증		지적		자폐성		정신	
		구성비		구성비		구성비		구성비		구성비		구성비
청년(18~45세)	*	*	*	*	19	1.0	773	42.4	65	3.6	82	4.5
남 자	*	*	*	*	13	1.1	469	39.0	60	5.0	49	4.1
여 자	-	-	*	*	6	1.0	304	48.9	5	0.8	33	5.3
동부	*	*	*	*	*	*	591	41.7	53	3.7	63	4.4
읍면부	-	-	-	-	*	*	182	44.7	12	2.9	19	4.7
18~24세	*	*	-	-	*	*	182	62.1	23	7.8	*	*
25~29세	*	*	*	*	*	*	169	56.5	19	6.4	*	*
30~34세	-	-	-	-	*	*	154	53.5	15	5.2	14	4.9
35~39세	-	-	-	-	*	*	113	36.7	*	*	19	6.2
40~45세	-	-	*	*	7	1.1	155	24.3	*	*	36	5.7
청년(19~39세)	*	*	*	*	12	1.1	596	52.6	40	3.5	46	4.1
청년(15~29세)	*	*	*	*	5	0.8	351	59.4	42	7.1	13	2.2

자료: 여수시 「장애인 등록 자료」

주) 2023. 12. 31. 기준 장애인 등록인구 산정



5-4. 차상위계층 수급인구

(단위: 명, %)

구분	주민등록 인구	차상위계 층 수급 인구		차상위 본인 부담경감 대상자		차상위 자활		차상위 자활		차상위 계층확인		차상위 계층 수급인구 비율
		인구	구성비	인구	구성비	인구	구성비	인구	구성비	인구	구성비	
여수시 전체	271,696	3,907	100.0	1,702	43.6	1,283	32.8	140	3.6	782	20.0	1.4
남 자	138,354	1,396	100.0	683	48.9	425	30.4	27	1.9	261	18.7	1.0
여 자	133,342	2,511	100.0	1,019	40.6	858	34.2	113	4.5	521	20.7	1.9
동부	218,756	2,888	100.0	1,332	46.1	902	31.2	117	4.1	537	18.6	1.3
읍면부	52,940	1,019	100.0	370	36.3	381	37.4	23	2.3	245	24.0	1.9
19세 이하	41,724	563	100.0	491	87.2	42	7.5	-	-	30	5.3	1.3
20~29세	29,965	96	100.0	*	*	18	18.8	*	*	69	71.9	0.3
30~39세	28,128	103	100.0	*	*	25	24.3	*	*	43	41.7	0.4
40~49세	38,658	254	100.0	78	30.7	48	18.9	29	11.4	99	39.0	0.7
50~59세	47,483	310	100.0	131	42.3	47	15.2	29	9.4	103	33.2	0.7
60세 이상	85,738	2,581	100.0	968	37.5	1,103	42.7	72	2.8	438	17.0	3.0
65세 이상	61,135	2,354	100.0	862	36.6	1,044	44.4	40	1.7	408	17.3	3.9

구분	주민등록 인구	차상위계 층 수급 인구		차상위 본인 부담경감 대상자		차상위 장애인		차상위 자활		차상위 계층확인		차상위 계층 수급인구 비율
		인구	구성비	인구	구성비	인구	구성비	인구	구성비	인구	구성비	
청년(18~45세)	85,759	393	100.0	112	28.5	79	20.1	25	6.4	177	45.0	0.5
남 자	46,870	173	100.0	55	31.8	49	28.3	*	*	65	37.6	0.4
여 자	38,889	220	100.0	57	25.9	30	13.6	*	*	112	50.9	0.6
동부	72,767	290	100.0	85	29.3	56	19.3	20	6.9	129	44.5	0.4
읍면부	12,992	103	100.0	27	26.2	23	22.3	5	4.9	48	46.6	0.8
18~24세	19,216	114	100.0	40	35.1	*	*	*	*	59	51.8	0.6
25~29세	15,644	29	100.0	*	*	*	*	-	-	15	51.7	0.2
30~34세	14,226	38	100.0	13	34.2	*	*	*	*	14	36.8	0.3
35~39세	13,902	65	100.0	*	*	*	*	*	*	29	44.6	0.5
40~45세	22,771	147	100.0	42	28.6	30	20.4	15	10.2	60	40.8	0.6
청년(19~39세)	60,695	207	100.0	35	16.9	46	22.2	10	4.8	116	56.0	0.3
청년(15~29세)	42,355	287	100.0	176	61.3	33	11.5	*	*	77	26.8	0.7

자료: 행정안전부 「주민등록인구현황」, 여수시 「차상위계층 수급자 현황」

주1) 2023. 12. 31. 기준 자격 구분에 따라 중복 허용

주2) (차상위계층 수급인구 비율) 차상위계층 수급 인구/주민등록인구 *100(%)

5-5. 한부모가족 수급인구

(단위: 명, %)

구분	주민등록 인구	한부모가족 수급인구	모자가족		부자가족		
			구성비	구성비	구성비	구성비	
여수시 전체	271,696	2,677	100.0	2,184	81.6	450	16.8
남 자	138,354	989	100.0	645	65.2	324	32.8
여 자	133,342	1,688	100.0	1,539	91.2	126	7.5
동부	218,756	2,274	100.0	1,894	83.3	343	15.1
읍면부	52,940	403	100.0	290	72.0	107	26.6
19세 이하	41,724	1,473	100.0	1,206	81.9	243	16.5
20~29세	29,965	202	100.0	162	80.2	33	16.3
30~39세	28,128	221	100.0	197	89.1	24	10.9
40~49세	38,658	527	100.0	452	85.8	75	14.2
50~59세	47,483	227	100.0	157	69.2	*	*
60세 이상	85,738	27	100.0	10	37.0	*	*
65세 이상	61,135	9	100.0	*	*	-	-

구분	주민등록 인구	한부모가족 수급인구	모자가족		부자가족		
			구성비	구성비	구성비	구성비	
청년(18~45세)	85,759	934	100.0	798	85.4	128	13.7
남 자	46,870	230	100.0	129	56.1	98	42.6
여 자	38,889	704	100.0	669	95.0	30	4.3
동부	72,767	804	100.0	695	86.4	101	12.6
읍면부	12,992	130	100.0	103	79.2	27	20.8
18~24세	19,216	364	100.0	294	80.8	62	17.0
25~29세	15,644	35	100.0	*	*	*	*
30~34세	14,226	85	100.0	*	*	*	*
35~39세	13,902	136	100.0	*	*	*	*
40~45세	22,771	314	100.0	276	87.9	38	12.1
청년(19~39세)	60,695	498	100.0	421	84.5	70	14.1
청년(15~29세)	42,355	399	100.0	325	81.5	66	16.5

자료: 행정안전부 「주민등록인구현황」, 여수시 「한부모가족 수급자 현황」

주1) 2023. 12. 31. 기준 자격 구분이며, 중복 허용

주2) (한부모가족 수급인구 비율) 한부모가족 수급 인구/주민등록인구 × 100(%)

5-5. 한부모가족 수급인구(계속)

(단위: 명, %)

구분							한부모가족 수급인구 비율
	조손가족	구성비	청소년 모자가족	구성비	청소년 부자가족	구성비	
여주시 전체	26	1.0	*	*	*	*	1.0
남 자	12	1.2	*	*	*	*	0.7
여 자	14	0.8	*	*	-	-	1.3
동부	20	0.9	*	*	*	*	1.0
읍면부	6	1.5	-	-	-	-	0.8
19세 이하	13	0.9	*	*	*	*	3.5
20~29세	*	*	*	*	*	*	0.7
30~39세	-	-	-	-	-	-	0.8
40~49세	-	-	-	-	-	-	1.4
50~59세	*	*	-	-	-	-	0.5
60세 이상	*	*	-	-	-	-	-
65세 이상	*	*	-	-	-	-	-

구분							한부모가족 수급인구 비율
	조손가족	구성비	청소년 모자가족	구성비	청소년 부자가족	구성비	
청년(18~45세)	*	*	5	0.5	*	*	1.1
남 자	*	*	-	-	*	*	0.5
여 자	-	-	5	0.7	-	-	1.8
동부	*	*	5	0.6	*	*	1.1
읍면부	-	-	-	-	-	-	1.0
18~24세	*	*	5	1.4	*	*	1.9
25~29세	-	-	-	-	-	-	0.2
30~34세	-	-	-	-	-	-	0.6
35~39세	-	-	-	-	-	-	1.0
40~45세	-	-	-	-	-	-	1.4
청년(19~39세)	*	*	*	*	-	-	0.8
청년(15~29세)	*	*	5	1.3	*	*	0.9

자료: 행정안전부 「주민등록인구현황」, 여주시 「한부모가족 수급자 현황」

주1) 2023. 12. 31. 기준 자격 구분이며, 중복 허용

주2) (한부모가족 수급인구 비율) 한부모가족 수급 인구/주민등록인구 × 100(%)

5-6. 공적연금 가입인구

(단위: 명, %)

구분	주민등록 인구	공적연금 가입인구								공적연금 가입인구 비율
		공적연금 가입인구		국민연금		공무원연금		사학연금		
			구성비		구성비	전체	구성비		구성비	
여주시 전체	271,696	115,745	100.0	104,913	90.6	9,750	8.4	1,082	0.9	42.6
남 자	138,354	66,530	100.0	59,886	90.0	6,126	9.2	518	0.8	48.1
여 자	133,342	49,215	100.0	45,027	91.5	3,624	7.4	564	1.1	36.9
19세 이하	41,724	459	100.0	447	97.4	*	*	*	*	1.1
20~29세	29,965	18,533	100.0	17,199	92.8	*	*	*	*	61.8
30~39세	28,128	22,644	100.0	20,561	90.8	1,969	8.7	114	0.5	80.5
40~49세	38,658	29,798	100.0	27,966	93.9	1,735	5.8	97	0.3	77.1
50~59세	47,483	37,728	100.0	35,427	93.9	2,063	5.5	238	0.6	79.5
60세 이상	85,738	6,583	100.0	3,313	50.3	2,863	43.5	407	6.2	7.7
65세 이상	61,135	2,365	100.0	247	10.4	1,926	81.4	192	8.1	3.9

구분	주민등록 인구	공적연금 가입인구								공적연금 가입인구 비율
		공적연금 가입인구		국민연금		공무원연금		사학연금		
			구성비		구성비		구성비		구성비	
청년(18~45세)	85,759	59,244	100.0	54,683	92.3	4,157	7.0	404	0.7	69.1
남 자	46,870	34,887	100.0	32,817	94.1	1,973	5.7	97	0.3	74.4
여 자	38,889	24,357	100.0	21,866	89.8	2,184	9.0	307	1.3	62.6
18~24세	19,216	6,900	100.0	6,700	97.1	130	1.9	70	1.0	35.9
25~29세	15,644	12,071	100.0	10,925	90.5	990	8.2	156	1.3	77.2
30~34세	14,226	11,664	100.0	10,475	89.8	1,116	9.6	73	0.6	82.0
35~39세	13,902	10,980	100.0	10,086	91.9	853	7.8	41	0.4	79.0
40~45세	22,771	17,629	100.0	16,497	93.6	1,068	6.1	64	0.4	77.4
청년(19~39세)	60,695	41,538	100.0	38,109	91.7	3,089	7.4	340	0.8	68.4
청년(15~29세)	42,355	18,992	100.0	17,646	92.9	1,120	5.9	226	1.2	44.8

자료: 행정안전부 「주민등록인구현황」, 국민연금공단 「국민연금통계」, 통계청 「직역연금 데이터베이스(DB)」

주1) 2023. 12. 31. 기준 국민연금 가입대상자 및 해당연도 11.1. 기준 공무원·사학연금 가입대상자로 산정

주2) 국민연금은 가입자 주소지 기준, 공무원·사학연금 거주지 기준

주3) (공적연금 가입인구 비율) 공적연금 가입인구/주민등록인구 × 100(%)

5-7. 가입자격별 국민연금 가입인구

(단위: 명, %)

구분	주민등록 인구	국민연금 가입인구								국민연금 가입인구 비율
		국민연금 가입인구		사업장		지역		임의가입자 및 임의계속 가입자		
			구성비		구성비		구성비		구성비	
여주시 전체	271,696	104,913	100.0	68,298	65.1	31,855	30.4	4,760	4.5	38.6
남 자	138,354	59,886	100.0	43,506	72.6	15,284	25.5	1,096	1.8	43.3
여 자	133,342	45,027	100.0	24,792	55.1	16,571	36.8	3,664	8.1	33.8
19세 이하	41,724	447	100.0	*	*	*	*	15	3.4	1.1
20~29세	29,965	17,199	100.0	10,372	60.3	6,774	39.4	53	0.3	57.4
30~39세	28,128	20,561	100.0	15,387	74.8	5,058	24.6	116	0.6	73.1
40~49세	38,658	27,966	100.0	19,777	70.7	7,784	27.8	405	1.4	72.3
50~59세	47,483	35,427	100.0	22,536	63.6	12,024	33.9	867	2.4	74.6
60세 이상	85,738	3,313	100.0	*	*	*	*	3,304	99.7	3.9
65세 이상	61,135	247	100.0	-	-	-	-	247	100.0	0.4

구분	주민등록 인구									국민연금 가입인구 비율
		국민연금 가입인구		사업장		지역		임의가입자 및 임의계속 가입자		
			구성비		구성비		구성비		구성비	
청년(18~45세)	85,759	54,683	100.0	37,834	69.2	16,480	30.1	369	0.7	63.8
남 자	46,870	32,817	100.0	24,275	74.0	8,491	25.9	51	0.2	70.0
여 자	38,889	21,866	100.0	13,559	62.0	7,989	36.5	318	1.5	56.2
18~24세	19,216	6,700	100.0	3,114	46.5	3,534	52.7	52	0.8	34.9
25~29세	15,644	10,925	100.0	7,457	68.3	3,452	31.6	16	0.1	69.8
30~34세	14,226	10,475	100.0	7,819	74.6	2,621	25.0	35	0.3	73.6
35~39세	13,902	10,086	100.0	7,568	75.0	2,437	24.2	81	0.8	72.6
40~45세	22,771	16,497	100.0	11,876	72.0	4,436	26.9	185	1.1	72.4
청년(19~39세)	60,695	38,109	100.0	25,906	68.0	12,024	31.6	179	0.5	62.8
청년(15~29세)	42,355	17,646	100.0	10,592	60.0	6,986	39.6	68	0.4	41.7

자료: 행정안전부 「주민등록인구현황」, 국민연금공단 「국민연금통계」

주1) 2023. 12. 31. 가입자 주소지 기준 국민연금 가입대상자

주2) (임의가입자 및 임의계속 가입자) 적용 제외자 또는 60세 이상 국민 중에서 희망에 의하여 가입한 자

주3) 국민연금 가입비율 = 국민연금 가입인구 / 주민등록인구 * 100(%)

5-8. 가입기간별 국민연금 가입인구

(단위: 명, %)

구분	주민등록 인구	국민연금 가입인구										국민연금 가입인구 비율
				5년 미만		5~10년 미만		10~15년 미만		15년 이상		
			구성비		구성비		구성비		구성비		구성비	
여주시 전체	271,696	104,913	100.0	34,020	32.4	24,164	23.0	18,589	17.7	28,140	26.8	38.6
남 자	138,354	59,886	100.0	17,580	29.4	11,357	19.0	10,256	17.1	20,693	34.6	43.3
여 자	133,342	45,027	100.0	16,440	36.5	12,807	28.4	8,333	18.5	7,447	16.5	33.8
19세 이하	41,724	447	100.0	447	100.0	-	-	-	-	-	-	1.1
20~29세	29,965	17,199	100.0	15,144	88.1	2,025	11.8	30	0.2	-	-	57.4
30~39세	28,128	20,561	100.0	6,698	32.6	8,367	40.7	4,904	23.9	592	2.9	73.1
40~49세	38,658	27,966	100.0	5,275	18.9	5,704	20.4	6,777	24.2	10,210	36.5	72.3
50~59세	47,483	35,427	100.0	6,235	17.6	6,507	18.4	6,239	17.6	16,446	46.4	74.6
60세 이상	85,738	3,313	100.0	221	6.7	1,561	47.1	639	19.3	892	26.9	3.9
65세 이상	61,135	247	100.0	9	3.6	238	96.4	-	-	-	-	0.4

구분	주민등록 인구	국민연금 가입인구										국민연금 가입인구 비율
			구성비	5년 미만		5~10년 미만		10~15년 미만		15년 이상		
			구성비		구성비		구성비		구성비		구성비	
청년(18~45세)	85,759	54,683	100.0	25,444	46.5	13,850	25.3	9,510	17.4	5,879	10.8	63.8
남 자	46,870	32,817	100.0	14,694	44.8	7,835	23.9	6,346	19.3	3,942	12.0	70.0
여 자	38,889	21,866	100.0	10,750	49.2	6,015	27.5	3,164	14.5	1,937	8.9	56.2
18~24세	19,216	6,700	100.0	6,630	99.0	70	1.0	-	-	-	-	34.9
25~29세	15,644	10,925	100.0	8,940	81.8	1,955	17.9	*	*	*	*	69.8
30~34세	14,226	10,475	100.0	4,386	41.9	5,112	48.8	*	*	*	*	73.6
35~39세	13,902	10,086	100.0	2,312	22.9	3,255	32.3	3,930	39.0	589	5.8	72.6
40~45세	22,771	16,497	100.0	3,176	19.3	3,458	21.0	4,576	27.7	5,287	32.0	72.4
청년(19~39세)	60,695	38,109	100.0	22,191	58.2	10,392	27.3	4,934	12.9	592	1.6	62.8
청년(15~29세)	42,355	17,646	100.0	15,591	88.4	2,025	11.5	30	0.2	-	-	41.7

자료: 행정안전부 「주민등록인구현황」, 국민연금공단 「국민연금통계」

주1) 2023. 12. 31. 기준 공적연금 가입대상자

주2) 국민연금은 가입자 주소지 기준

주3) (국민연금가입인구 비율) 국민연금 가입인구/주민등록인구 × 100(%)



5-9. 가입기간별 공무원연금 가입인구

(단위: 명, %)

구분	주민등록 인구	공무원연금 가입인구										공무원 연금 가입인구 비율
				5년 미만		5~10년 미만		10~15년 미만		15년 이상		
			구성비		구성비		구성비		구성비		구성비	
여주시 전체	271,696	9,750	100.0	1,762	18.1	1,163	11.9	725	7.4	6,100	62.6	3.6
남 자	138,354	6,126	100.0	781	12.7	558	9.1	390	6.4	4,397	71.8	4.4
여 자	133,342	3,624	100.0	981	27.1	605	16.7	335	9.2	1,703	47.0	2.7
19세 이하	41,724	11	100.0	11	100.0	-	-	-	-	-	-	0.0
20~29세	29,965	1,109	100.0	962	86.7	147	13.3	-	-	-	-	3.7
30~39세	28,128	1,969	100.0	636	32.3	828	42.1	399	20.3	106	5.4	7.0
40~49세	38,658	1,735	100.0	115	6.6	157	9.0	286	16.5	1,177	67.8	4.5
50~59세	47,483	2,063	100.0	32	1.6	26	1.3	23	1.1	1,982	96.1	4.3
60세 이상	85,738	2,863	100.0	6	0.2	5	0.2	17	0.6	2,835	99.0	3.3
65세 이상	61,135	1,926	100.0	*	*	*	*	9	0.5	1,913	99.3	3.2

구분	주민등록 인구	공무원연금 가입인구										공무원 연금 가입인구 비율
				5년 미만		5~10년 미만		10~15년 미만		15년 이상		
			구성비		구성비		구성비		구성비		구성비	
청년(18~45세)	85,759	4,157	100.0	1,697	40.8	1,096	26.4	635	15.3	729	17.5	4.8
남 자	46,870	1,973	100.0	742	37.6	512	26.0	327	16.6	392	19.9	4.2
여 자	38,889	2,184	100.0	955	43.7	584	26.7	308	14.1	337	15.4	5.6
18~24세	19,216	130	100.0	124	95.4	6	4.6	-	-	-	-	0.7
25~29세	15,644	990	100.0	849	85.8	141	14.2	-	-	-	-	6.3
30~34세	14,226	1,116	100.0	494	44.3	545	48.8	77	6.9	-	-	7.8
35~39세	13,902	853	100.0	142	16.6	283	33.2	322	37.7	106	12.4	6.1
40~45세	22,771	1,068	100.0	88	8.2	121	11.3	236	22.1	623	58.3	4.7
청년(19~39세)	60,695	3,089	100.0	1,609	52.1	975	31.6	399	12.9	106	3.4	5.1
청년(15~29세)	42,355	1,120	100.0	973	86.9	147	13.1	-	-	-	-	2.6

자료: 행정안전부 「주민등록인구현황」, 통계청 「직역연금 데이터베이스(DB)」

주1) 2023. 11. 1. 가입자 거주지 기준

주2) (공무원연금가입인구 비율) 공무원연금 가입인구/주민등록인구 × 100(%)

5-10. 가입기간별 사학연금 가입인구

(단위: 명, %)

구분	주민등록 인구	사학연금 가입자		5년 미만		5~10년 미만		10~15년 미만		15년 이상		사학연금 가입인구 비율
			구성비		구성비		구성비		구성비		구성비	
여수시 전체	271,696	1,082	100.0	302	27.9	90	8.3	51	4.7	639	59.1	0.4
남 자	138,354	518	100.0	70	13.5	28	5.4	17	3.3	403	77.8	0.4
여 자	133,342	564	100.0	232	41.1	62	11.0	34	6.0	236	41.8	0.4
19세 이하	41,724	*	*	-	-	-	-	-	-	*	*	0.0
20~29세	29,965	225	100.0	199	88.4	26	11.6	-	-	-	-	0.8
30~39세	28,128	114	100.0	62	54.4	35	30.7	*	*	*	*	0.4
40~49세	38,658	*	*	*	*	18	18.6	22	22.7	34	35.1	0.3
50~59세	47,483	238	100.0	8	3.4	*	*	*	*	211	88.7	0.5
60세 이상	85,738	407	100.0	*	*	*	*	6	1.5	390	95.8	0.5
65세 이상	61,135	192	100.0	*	*	-	-	*	*	188	97.9	0.3

구분	주민등록 인구	사학연금 가입자		5년 미만		5~10년 미만		10~15년 미만		15년 이상		사학연금 가입인구 비율
			구성비		구성비		구성비		구성비		구성비	
청년(18~45세)	85,759	404	100.0	278	68.8	72	17.8	29	7.2	25	6.2	0.5
남 자	46,870	97	100.0	56	57.7	20	20.6	8	8.2	13	13.4	0.2
여 자	38,889	307	100.0	222	72.3	52	16.9	21	6.8	12	3.9	0.8
18~24세	19,216	70	100.0	*	*	-	-	-	-	*	*	0.4
25~29세	15,644	156	100.0	130	83.3	26	16.7	-	-	-	-	1.0
30~34세	14,226	73	100.0	44	60.3	*	*	*	*	-	-	0.5
35~39세	13,902	41	100.0	*	*	*	*	*	*	*	*	0.3
40~45세	22,771	64	100.0	17	26.6	11	17.2	15	23.4	21	32.8	0.3
청년(19~39세)	60,695	340	100.0	261	76.8	61	17.9	*	*	*	*	0.6
청년(15~29세)	42,355	226	100.0	199	88.1	*	*	-	-	*	*	0.5

자료: 행정안전부 「주민등록인구현황」, 통계청 「직역연금 데이터베이스(DB)」

주1) 2023. 11.1. 거주지 기준

주2) (사학연금 가입비율) 사학연금 가입인구/주민등록인구 × 100(%)



5-11. 삶에 대한 만족감(자신의 삶)

(단위: %, 점)

구분	전체				평균
		만족하지 않음	보통	만족함	
여수시 전체	100.0	8.3	29.4	62.3	6.5
남 자	100.0	9.7	28.9	61.5	6.5
여 자	100.0	6.9	30.0	63.1	6.6
동부	100.0	8.1	29.4	62.5	6.6
읍면부	100.0	9.1	29.3	61.6	6.4
19세 이하	100.0	10.1	25.1	64.8	6.7
20~29세	100.0	5.0	22.4	72.6	6.8
30~39세	100.0	7.0	24.4	68.6	6.7
40~49세	100.0	6.7	29.5	63.8	6.6
50~59세	100.0	9.4	24.1	66.5	6.8
60세 이상	100.0	9.9	37.2	52.9	6.2
65세 이상	100.0	8.6	40.0	51.5	6.2
중졸 이하	100.0	11.5	40.9	47.6	6.0
고졸	100.0	8.3	29.4	62.3	6.5
대졸 이상	100.0	5.6	19.8	74.6	7.0

구분	전체				평균
		만족하지 않음	보통	만족함	
청년(18~45세)	100.0	7.2	24.8	68.1	6.7
남 자	100.0	9.0	25.9	65.2	6.6
여 자	100.0	5.1	23.5	71.5	6.8
동부	100.0	7.5	24.9	67.7	6.7
읍면부	100.0	5.4	24.2	70.4	6.8
18~24세	100.0	11.9	22.1	66.1	6.7
25~29세	100.0	1.6	22.3	76.1	6.9
30~34세	100.0	6.0	23.3	70.7	6.7
35~39세	100.0	8.0	25.6	66.4	6.7
40~45세	100.0	8.5	29.1	62.4	6.5
중졸 이하	100.0	9.2	29.6	61.2	6.6
고졸	100.0	8.8	27.8	63.5	6.5
대졸 이상	100.0	5.6	21.8	72.6	6.9
청년(19~39세)	100.0	6.3	23.3	70.4	6.7
청년(15~29세)	100.0	6.3	23.1	70.7	6.8

자료: 여수시 「2023년 사회조사」

주) 만족도 구간을 설정함(만족하지 않음 0~4점, 보통 5점, 만족함 6~10점)

5-12. 청년지원정책

(단위: %)

구분	전체	취업 지원	창업 지원	청년 주택 및 주거비용 지원	청년수당 지급
여수시 전체	100.0	50.9	6.8	19.5	3.7
남 자	100.0	51.7	7.4	18.7	3.5
여 자	100.0	50.0	6.2	20.3	3.8
동부	100.0	50.8	6.2	19.9	3.7
읍면부	100.0	51.2	9.4	18.0	3.4
19세 이하	100.0	45.3	8.4	25.3	1.2
20~29세	100.0	43.8	5.4	18.4	16.1
30~39세	100.0	35.9	5.9	29.5	3.7
40~49세	100.0	51.4	5.8	13.3	1.6
50~59세	100.0	52.3	6.9	20.6	1.3
60세 이상	100.0	58.3	7.9	18.2	1.6
65세 이상	100.0	59.2	8.1	17.1	1.6
중졸 이하	100.0	59.3	6.3	19.8	2.4
고졸	100.0	49.1	7.1	19.9	4.9
대졸 이상	100.0	46.0	6.9	18.8	3.2

구분	전체	취업 지원	창업 지원	청년 주택 및 주거비용 지원	청년수당 지급
청년(18~45세)	100.0	42.5	6.2	20.7	7.2
남 자	100.0	43.0	8.0	21.7	8.1
여 자	100.0	41.9	4.1	19.5	6.1
동부	100.0	41.3	5.9	21.6	7.3
읍면부	100.0	49.6	7.7	15.2	6.5
18~24세	100.0	41.9	6.2	19.1	14.6
25~29세	100.0	43.4	6.8	19.6	14.1
30~34세	100.0	38.2	2.2	32.5	6.8
35~39세	100.0	33.5	9.7	26.3	0.6
40~45세	100.0	50.0	6.1	12.3	0.7
중졸 이하	100.0	54.9	0.0	32.5	8.7
고졸	100.0	43.8	5.8	19.4	9.5
대졸 이상	100.0	40.4	6.9	20.9	5.1
청년(19~39세)	100.0	39.5	6.4	23.9	9.9
청년(15~29세)	100.0	44.2	6.2	20.1	12.3

자료: 여수시 「2023년 사회조사」

주) 희망하는 청년지원정책으로 주된 응답임



5-12. 청년지원정책(계속)

(단위: %)

구분	청년 커뮤니티(단체) 육성 및 활동지원	출산 및 양육 지원	선호하는 문화·여가 활동지원	지역 인재양성을 위한교육
여수시 전체	3.1	5.1	1.8	9.1
남 자	4.2	4.3	1.1	9.0
여 자	1.9	6.0	2.6	9.2
동부	2.9	5.0	1.9	9.6
읍면부	3.9	5.6	1.5	7.1
19세 이하	4.8	4.0	7.3	3.6
20~29세	2.4	5.0	2.1	6.9
30~39세	2.2	9.2	6.4	7.2
40~49세	5.2	4.3	0.7	17.8
50~59세	3.6	5.4	0.9	9.1
60세 이상	2.1	4.2	0.6	7.2
65세 이상	2.1	4.8	0.5	6.6
중졸 이하	2.2	3.6	0.1	6.4
고졸	2.7	6.1	3.0	7.2
대졸 이상	4.3	5.2	2.0	13.7

구분	청년 커뮤니티(단체) 육성 및 활동지원	출산 및 양육 지원	선호하는 문화·여가 활동지원	지역 인재양성을 위한교육
청년(18~45세)	2.9	6.4	3.7	10.4
남 자	4.0	4.9	1.6	8.7
여 자	1.7	8.0	6.2	12.5
동부	2.4	5.9	3.9	11.7
읍면부	6.1	9.1	2.8	3.0
18~24세	1.8	3.1	8.7	4.7
25~29세	2.4	6.3	-	7.4
30~34세	3.5	7.9	5.4	3.5
35~39세	0.8	10.6	7.5	11.1
40~45세	5.1	5.4	-	20.7
중졸 이하	-	3.9	-	-
고졸	3.2	7.4	4.7	6.1
대졸 이상	2.9	5.6	3.2	14.9
청년(19~39세)	2.2	6.7	4.6	6.8
청년(15~29세)	3.0	4.7	3.4	6.1

자료: 여수시 「2023년 사회조사」

주) 희망하는 청년지원정책으로 주된 응답임

5-13. 문화여가시설 만족도

(단위: %)

구분	전체	매우 만족하지 않음	약간 만족하지 않음	보통	약간 만족함	매우 만족함
여수시 전체	100.0	9.2	23.2	52.6	13.3	1.8
남 자	100.0	9.0	23.6	51.2	14.3	1.9
여 자	100.0	9.3	22.8	54.0	12.2	1.8
동부	100.0	8.4	21.4	53.6	14.6	2.0
읍면부	100.0	12.0	30.5	48.4	7.9	1.1
19세 이하	100.0	5.5	16.1	57.7	20.8	
20~29세	100.0	13.4	28.0	45.1	12.3	1.2
30~39세	100.0	8.6	32.7	46.2	10.7	1.8
40~49세	100.0	8.4	30.9	46.8	13.1	0.8
50~59세	100.0	9.4	17.8	54.3	16.6	1.9
60세 이상	100.0	8.4	18.5	58.6	11.7	2.7
65세 이상	100.0	7.8	16.4	60.0	12.6	3.2
중졸 이하	100.0	8.4	18.0	61.2	10.6	1.8
고졸	100.0	7.2	21.2	56.6	13.6	1.4
대졸 이상	100.0	12.1	29.9	40.7	15.0	2.4

구분	전체	매우 만족하지 않음	약간 만족하지 않음	보통	약간 만족함	매우 만족함
청년(18~45세)	100.0	10.7	28.0	47.2	12.7	1.4
남 자	100.0	10.4	29.3	45.5	13.5	1.3
여 자	100.0	11.1	26.5	49.2	11.8	1.4
동부	100.0	9.5	27.9	47.1	14.1	1.5
읍면부	100.0	17.7	28.8	47.8	4.9	0.9
18~24세	100.0	10.7	13.5	56.3	17.2	2.3
25~29세	100.0	14.6	35.6	39.7	10.1	-
30~34세	100.0	6.3	38.2	44.4	8.9	2.2
35~39세	100.0	11.1	27.1	48.0	12.5	1.4
40~45세	100.0	10.1	26.6	48.0	14.1	1.4
중졸 이하	100.0	3.9	3.5	72.8	19.8	-
고졸	100.0	8.7	23.4	54.5	12.3	1.2
대졸 이상	100.0	13.0	33.8	39.0	12.6	1.6
청년(19~39세)	100.0	11.0	29.3	46.2	12.1	1.4
청년(15~29세)	100.0	11.4	25.0	48.2	14.4	0.9

자료: 여수시 「2023년 사회조사」

주) 만족도 구간을 설정함(만족하지 않음 0~4점, 보통 5점, 만족함 6~10점)

5-14. 주거환경 만족도(주택)

(단위: %)

구분	전체	매우 만족하지 않음	약간 만족하지 않음	보통	약간 만족함	매우 만족함
여수시 전체	100.0	2.3	8.3	46.7	29.2	13.4
남 자	100.0	2.4	7.8	47.2	29.6	13.0
여 자	100.0	2.2	8.8	46.2	28.9	13.9
동부	100.0	2.1	7.4	45.2	30.8	14.5
읍면부	100.0	3.1	12.1	52.8	23.1	8.9
19세 이하	100.0	1.2	-	48.0	32.7	18.1
20~29세	100.0	0.8	6.2	48.8	27.0	17.3
30~39세	100.0	3.0	9.5	52.8	25.4	9.3
40~49세	100.0	3.0	9.2	47.6	26.3	13.9
50~59세	100.0	1.9	7.2	42.4	34.7	13.8
60세 이상	100.0	2.7	10.0	45.8	29.2	12.3
65세 이상	100.0	2.3	10.1	47.0	29.6	11.0
중졸 이하	100.0	2.1	10.9	50.9	26.5	9.6
고졸	100.0	2.5	6.2	48.7	30.1	12.4
대졸 이상	100.0	2.2	8.7	40.8	30.5	17.8

구분	전체	매우 만족하지 않음	약간 만족하지 않음	보통	약간 만족함	매우 만족함
청년(18~45세)	100.0	2.5	7.5	50.5	25.4	14.2
남 자	100.0	2.4	6.1	56.1	25.7	9.6
여 자	100.0	2.5	9.0	44.0	25.1	19.5
동부	100.0	1.8	6.6	49.2	26.8	15.6
읍면부	100.0	6.1	12.2	57.7	17.8	6.3
18~24세	100.0	-	6.7	47.4	21.5	24.5
25~29세	100.0	1.3	4.4	50.8	31.8	11.7
30~34세	100.0	3.5	8.7	59.1	22.4	6.3
35~39세	100.0	2.5	10.3	46.4	28.5	12.4
40~45세	100.0	4.5	8.1	49.7	23.1	14.7
중졸 이하	100.0	-	12.3	56.3	21.7	9.7
고졸	100.0	3.1	5.4	54.9	24.4	12.3
대졸 이상	100.0	2.1	8.9	46.2	26.6	16.1
청년(19~39세)	100.0	1.8	7.4	50.5	26.2	14.1
청년(15~29세)	100.0	0.9	4.6	48.6	28.4	17.5

자료: 여수시 「2023년 사회조사」

주) 만족도 구간을 설정함(만족하지 않음 0~4점, 보통 5점, 만족함 6~10점)

5-15. 주거환경 만족도(기반시설)

(단위: %)

구분	전체	매우 만족하지 않음	약간 만족하지 않음	보통	약간 만족함	매우 만족함
여주시 전체	100.0	1.8	11.1	48.1	27.2	11.8
남 자	100.0	1.8	11.4	49.3	26.6	10.9
여 자	100.0	1.9	10.8	46.9	27.7	12.7
동부	100.0	1.8	10.4	48.0	28.0	11.8
읍면부	100.0	1.8	14.1	48.5	23.8	11.8
19세 이하	100.0	-	7.8	51.0	26.7	14.5
20~29세	100.0	1.2	8.2	48.9	26.1	15.7
30~39세	100.0	3.8	8.0	55.6	23.5	9.0
40~49세	100.0	0.8	17.5	46.6	23.5	11.6
50~59세	100.0	1.7	13.2	44.1	28.9	12.2
60세 이상	100.0	2.1	9.6	48.0	29.6	10.7
65세 이상	100.0	2.5	9.9	46.9	30.0	10.6
중졸 이하	100.0	1.7	11.9	52.0	24.5	10.0
고졸	100.0	1.6	10.5	49.4	28.3	10.2
대졸 이상	100.0	2.2	11.2	43.4	28.1	15.1

구분	전체	매우 만족하지 않음	약간 만족하지 않음	보통	약간 만족함	매우 만족함
청년(18~45세)	100.0	1.9	10.2	50.8	24.6	12.6
남 자	100.0	1.4	11.0	55.0	23.0	9.6
여 자	100.0	2.4	9.3	45.9	26.4	16.1
동부	100.0	2.0	9.6	49.9	25.7	12.8
읍면부	100.0	0.9	13.6	55.8	18.5	11.2
18~24세	100.0	-	8.6	48.7	22.9	19.8
25~29세	100.0	2.0	6.9	49.7	30.4	11.0
30~34세	100.0	6.2	6.5	56.4	23.0	7.9
35~39세	100.0	1.4	9.5	54.9	24.1	10.2
40~45세	100.0	0.7	16.5	47.3	22.5	13.0
중졸 이하	100.0	-	14.6	59.1	9.2	17.1
고졸	100.0	1.4	8.3	54.5	24.1	11.7
대졸 이상	100.0	2.4	11.5	46.9	26.1	13.1
청년(19~39세)	100.0	2.4	7.8	51.8	25.6	12.6
청년(15~29세)	100.0	0.9	8.1	49.4	26.3	15.4

자료: 여주시 「2023년 사회조사」

주) 만족도 구간을 설정함(만족하지 않음 0~4점, 보통 5점, 만족함 6~10점)



5-16. 주거환경 만족도(주차장 이용)

(단위: %)

구분	전체	매우 만족하지 않음	약간 만족하지 않음	보통	약간 만족함	매우 만족함
여수시 전체	100.0	10.0	15.4	43.2	20.6	10.8
남 자	100.0	10.8	15.0	43.6	20.4	10.1
여 자	100.0	9.2	15.7	42.8	20.8	11.6
동부	100.0	11.3	14.8	42.2	21.2	10.6
읍면부	100.0	5.0	17.7	47.1	18.4	11.9
19세 이하	100.0	3.7	5.6	49.2	20.3	21.2
20~29세	100.0	16.7	15.2	40.6	17.1	10.3
30~39세	100.0	14.1	17.0	48.6	14.5	5.9
40~49세	100.0	10.4	20.6	42.2	15.8	11.2
50~59세	100.0	12.1	15.8	34.1	24.1	13.8
60세 이상	100.0	5.5	13.4	47.2	24.3	9.6
65세 이상	100.0	4.4	13.8	49.3	24.2	8.3
중졸 이하	100.0	5.5	14.1	50.3	20.4	9.7
고졸	100.0	9.8	14.2	43.9	23.3	8.8
대졸 이상	100.0	13.9	17.8	36.6	17.6	14.1

구분	전체	매우 만족하지 않음	약간 만족하지 않음	보통	약간 만족함	매우 만족함
청년(18~45세)	100.0	13.3	17.4	44.1	15.3	9.9
남 자	100.0	13.6	17.3	47.5	14.6	7.0
여 자	100.0	13.1	17.4	40.2	16.0	13.3
동부	100.0	14.3	17.1	42.8	15.6	10.3
읍면부	100.0	8.1	18.7	51.7	13.5	8.0
18~24세	100.0	5.3	13.2	49.0	16.3	16.3
25~29세	100.0	23.0	16.2	36.9	16.5	7.5
30~34세	100.0	15.7	18.2	46.4	16.2	3.5
35~39세	100.0	12.4	15.8	50.8	12.7	8.3
40~45세	100.0	10.2	21.6	41.3	14.5	12.4
중졸 이하	100.0	9.2	22.4	54.8	-	13.6
고졸	100.0	11.2	12.8	48.9	17.8	9.2
대졸 이상	100.0	15.5	20.8	39.2	14.2	10.3
청년(19~39세)	100.0	14.9	15.7	44.4	16.0	9.0
청년(15~29세)	100.0	13.5	12.8	42.8	17.9	13.1

자료: 여수시 「2023년 사회조사」

주) 만족도 구간을 설정함(만족하지 않음 0~4점, 보통 5점, 만족함 6~10점)

5-17. 향후 여수시 정주 의사

(단위: %)

구분	전체	전혀 그렇지 않다	그렇지 않은 편이다	보통	그런 편이다	매우 그렇다
여수시 전체	100.0	2.1	7.1	18.5	41.3	31.0
남 자	100.0	1.8	6.5	20.1	41.3	30.3
여 자	100.0	2.4	7.8	16.9	41.3	31.7
동부	100.0	2.2	7.4	19.2	40.3	30.8
읍면부	100.0	1.4	6.0	15.7	45.3	31.5
19세 이하	100.0	1.2	24.8	41.2	28.9	4.0
20~29세	100.0	6.0	12.4	37.1	32.9	11.6
30~39세	100.0	3.0	10.4	28.3	42.3	15.9
40~49세	100.0	1.7	8.8	22.6	47.4	19.6
50~59세	100.0	2.0	5.9	12.7	45.4	34.0
60세 이상	100.0	0.6	1.8	6.7	40.6	50.3
65세 이상	100.0	-	1.2	6.4	38.6	53.9
중졸 이하	100.0	0.2	3.8	11.2	38.1	46.7
고졸	100.0	1.9	7.4	19.0	44.4	27.4
대졸 이상	100.0	3.9	9.6	24.1	40.3	22.1

구분	전체	전혀 그렇지 않다	그렇지 않은 편이다	보통	그런 편이다	매우 그렇다
청년(18~45세)	100.0	4.0	11.8	30.5	39.5	14.2
남 자	100.0	2.9	10.5	31.9	40.6	14.1
여 자	100.0	5.3	13.3	28.9	38.3	14.2
동부	100.0	3.8	11.2	31.2	39.4	14.4
읍면부	100.0	5.4	15.4	26.2	40.1	12.9
18~24세	100.0	7.2	19.2	39.0	26.1	8.5
25~29세	100.0	4.3	11.3	32.6	39.3	12.6
30~34세	100.0	1.4	6.8	28.4	49.8	13.6
35~39세	100.0	4.7	14.1	28.2	34.7	18.3
40~45세	100.0	2.7	8.7	25.4	45.8	17.3
중졸 이하	100.0	3.9	17.6	12.0	32.1	34.3
고졸	100.0	3.1	11.9	33.0	40.0	12.0
대졸 이상	100.0	4.9	11.3	29.6	39.7	14.6
청년(19~39세)	100.0	4.4	11.9	32.7	37.7	13.3
청년(15~29세)	100.0	4.8	15.5	38.1	31.9	9.7

자료: 여수시 「2023년 사회조사」



5-18. 다문화 가정의 사회통합 정책

(단위: %)

구분	전체	편견 없는 사회분위기 조성	직업훈련 및 취업지원	자녀양육 및 자녀의 학교적응을 위한 지원	한국어 교육 등 한국사회 적응 교육	기초생활 보장 등 경제적 지원	소통공간 제공 및 상담서비스
여주시 전체	100.0	53.7	7.8	12.9	16.0	5.8	3.8
남 자	100.0	56.6	8.1	11.4	15.2	5.3	3.4
여 자	100.0	50.6	7.6	14.5	16.9	6.2	4.2
동부	100.0	54.7	7.8	12.0	16.0	5.6	3.8
읍면부	100.0	49.4	8.0	16.5	16.1	6.5	3.7
19세 이하	100.0	55.2	7.8	14.8	15.7	6.5	-
20~29세	100.0	55.5	9.8	7.6	16.5	5.0	5.6
30~39세	100.0	52.5	7.9	11.0	20.8	6.7	1.1
40~49세	100.0	47.6	7.8	14.8	20.6	4.8	4.3
50~59세	100.0	51.2	6.4	15.4	18.2	4.6	4.3
60세 이상	100.0	57.3	7.9	13.1	11.0	6.7	4.0
65세 이상	100.0	57.2	8.1	14.1	10.4	6.3	4.0
중졸 이하	100.0	55.0	7.3	13.1	14.5	6.3	3.8
고졸	100.0	56.2	7.6	13.5	13.5	6.0	3.2
대졸 이상	100.0	49.6	8.5	12.1	20.2	5.1	4.5

구분	전체	편견 없는 사회분위기 조성	직업훈련 및 취업지원	자녀양육 및 자녀의 학교적응을 위한 지원	한국어 교육 등 한국사회 적응 교육	기초생활 보장 등 경제적 지원	소통공간 제공 및 상담서비스
청년(18~45세)	100.0	52.9	8.8	11.1	18.3	5.5	3.3
남 자	100.0	56.5	9.3	11.4	17.0	3.5	2.3
여 자	100.0	48.8	8.3	10.9	19.8	7.8	4.4
동부	100.0	53.2	9.3	10.4	18.0	5.5	3.7
읍면부	100.0	51.6	6.1	15.5	20.1	5.7	0.9
18~24세	100.0	64.9	9.2	11.0	12.5	-	2.3
25~29세	100.0	49.1	9.2	7.6	18.6	8.4	7.2
30~34세	100.0	52.1	8.7	16.2	17.9	5.2	-
35~39세	100.0	52.9	7.2	5.6	23.9	8.3	2.2
40~45세	100.0	48.1	9.4	14.3	19.1	5.8	3.3
중졸 이하	100.0	58.8	0.0	4.9	31.5	4.8	-
고졸	100.0	59.1	8.1	12.8	13.6	4.4	2.1
대졸 이상	100.0	47.2	10.1	10.2	21.4	6.6	4.6
청년(19~39세)	100.0	54.5	8.9	9.9	17.8	5.6	3.3
청년(15~29세)	100.0	55.4	9.3	9.4	16.3	5.4	4.2

자료: 여주시 「2023년 사회조사」

주) 주된 응답임

2024년 여주시 청년통계

6 건강



- 6-1. 건강보험 적용 인구
- 6-2. 요양급여 실적
- 6-3. 주요 만성질환(7종) 진료인원
- 6-4. 주요 만성질환(7종) 진료비
- 6-5. 주요 암(7종) 진료인원
- 6-6. 주요 암(7종) 진료비
- 6-7. 건강지표

6-1. 건강보험 적용 인구

(단위: 명, %)

구분	건강보험 적용 인구		직장		가입자		피부양자	
		구성비		구성비		구성비		구성비
여수시 전체	269,415	100.0	170,989	63.5	90,359	33.5	80,630	29.9
남 자	138,179	100.0	90,689	65.6	58,367	42.2	32,322	23.4
여 자	131,236	100.0	80,300	61.2	31,992	24.4	48,308	36.8
19세 이하	41,074	100.0	29,444	71.7	298	0.7	29,146	71.0
20~29세	31,492	100.0	22,080	70.1	12,623	40.1	9,457	30.0
30~39세	29,365	100.0	19,807	67.5	16,407	55.9	3,400	11.6
40~49세	38,697	100.0	25,008	64.6	20,360	52.6	4,648	12.0
50~59세	47,021	100.0	29,505	62.7	23,377	49.7	6,128	13.0
60세 이상	81,766	100.0	45,145	55.2	17,294	21.2	27,851	34.1
65세 이상	57,730	100.0	30,970	53.6	8,117	14.1	22,853	39.6

구분	건강보험 적용 인구		직장		가입자		피부양자	
		구성비		구성비		구성비		구성비
청년(18~45세)	88,602	100.0	60,295	68.1	41,464	46.8	18,831	21.3
남 자	49,254	100.0	34,770	70.6	27,049	54.9	7,721	15.7
여 자	39,348	100.0	25,525	64.9	14,415	36.6	11,110	28.2
18~24세	19,739	100.0	13,906	70.4	3,940	20.0	9,966	50.5
25~29세	16,614	100.0	11,627	70.0	8,967	54.0	2,660	16.0
30~34세	15,001	100.0	10,142	67.6	8,530	56.9	1,612	10.7
35~39세	14,364	100.0	9,665	67.3	7,877	54.8	1,788	12.4
40~45세	22,884	100.0	14,955	65.4	12,150	53.1	2,805	12.3
청년(19~39세)	63,479	100.0	43,745	68.9	29,243	46.1	14,502	22.8
청년(15~29세)	43,671	100.0	30,708	70.3	12,921	29.6	17,787	40.7

자료: 국민건강보험공단 「건강보험 자료」

주) 2023. 12. 31. 직장 및 공무원·사립학교 교직원인 직장 주소지 기준, 지역가입자는 주민등록 거주지 기준(의료급여 제외)



6-1. 건강보험 적용 인구(계속)

(단위: 명, %)

구분	공무원, 사립학교 교직원						지역 가입자	
	인원	구성비	가입자	구성비	피부양자	구성비	인원	구성비
여수시 전체	17,843	6.6	8,207	3.0	9,636	3.6	80,583	29.9
남 자	8,497	6.1	4,436	3.2	4,061	2.9	38,993	28.2
여 자	9,346	7.1	3,771	2.9	5,575	4.2	41,590	31.7
19세 이하	3,253	7.9	24	0.1	3,229	7.9	8,377	20.4
20~29세	2,714	8.6	1,530	4.9	1,184	3.8	6,698	21.3
30~39세	2,333	7.9	2,140	7.3	193	0.7	7,225	24.6
40~49세	2,300	5.9	2,008	5.2	292	0.8	11,389	29.4
50~59세	2,848	6.1	2,261	4.8	587	1.2	14,668	31.2
60세 이상	4,395	5.4	244	0.3	4,151	5.1	32,226	39.4
65세 이상	3,644	6.3	14	0.0	3,630	6.3	23,116	40.0

구분	공무원, 사립학교 교직원						지역 가입자	
	인원	구성비	가입자	구성비	피부양자	구성비	인원	구성비
청년(18~45세)	6,829	7.7	4,922	5.6	1,907	2.2	21,478	24.2
남 자	3,316	6.7	2,403	4.9	913	1.9	11,168	22.7
여 자	3,513	8.9	2,519	6.4	994	2.5	10,310	26.2
18~24세	1,562	7.9	327	1.7	1,235	6.3	4,271	21.6
25~29세	1,538	9.3	1,227	7.4	311	1.9	3,449	20.8
30~34세	1,306	8.7	1,211	8.1	95	0.6	3,553	23.7
35~39세	1,027	7.1	929	6.5	98	0.7	3,672	25.6
40~45세	1,396	6.1	1,228	5.4	168	0.7	6,533	28.5
청년(19~39세)	5,259	8.3	3,694	5.8	1,565	2.5	14,475	22.8
청년(15~29세)	3,655	8.4	1,554	3.6	2,101	4.8	9,308	21.3

자료: 국민건강보험공단 「건강보험 자료」

주) 2023. 12. 31. 직장 및 공무원·사립학교 교직원은 직장 주소지 기준, 지역가입자는 주민등록 거주지 기준(의료급여 제외)

6-2. 요양급여 실적

(단위: 백만 원, %)

구분	요양급여 실적			입원		
	진료비 (A)	급여비 (B)	비율 (B/A×100)	진료비 (A)	급여비 (B)	비율 (B/A×100)
여주시 전체	710,806	533,975	75.1	303,188	239,934	79.1
남 자	329,842	250,130	75.8	134,650	108,369	80.5
여 자	380,964	283,844	74.5	168,537	131,565	78.1
19세 이하	47,044	36,309	77.2	18,248	15,742	86.3
20~29세	25,046	17,953	71.7	8,112	6,238	76.9
30~39세	35,991	26,237	72.9	12,671	9,950	78.5
40~49세	57,862	41,864	72.4	20,709	15,958	77.1
50~59세	102,206	75,001	73.4	38,391	30,217	78.7
60세 이상	442,657	336,611	76.0	205,056	161,829	78.9
65세 이상	363,727	278,434	76.6	173,905	137,331	79.0

구분	요양급여 실적			입원		
	진료비 (A)	급여비 (B)	비율 (B/A×100)	진료비 (A)	급여비 (B)	비율 (B/A×100)
청년(18~45세)	97,384	70,552	72.4	33,767	26,234	77.7
남 자	46,411	33,728	72.7	15,869	12,269	77.3
여 자	50,974	36,824	72.2	17,897	13,966	78.0
18~24세	14,325	10,252	71.6	4,653	3,582	77.0
25~29세	14,240	10,245	71.9	4,730	3,664	77.5
30~34세	17,305	12,617	72.9	5,990	4,714	78.7
35~39세	18,687	13,621	72.9	6,681	5,236	78.4
40~45세	32,827	23,817	72.6	11,713	9,039	77.2
청년(19~39세)	62,857	45,532	72.4	21,507	16,787	78.1
청년(15~29세)	34,560	24,959	72.2	11,573	9,033	78.1

자료: 국민건강보험공단 「건강보험 자료」

주1) 2023. 12. 31. 수진 기준

주2) (진료비) 요양기관에서 건강보험환자 진료에 소요된 비용

주3) (급여비) 심사결정된 총진료비 중 환자 본인 부담금을 제외하고 보험자가 요양기관에 지급한 금액



6-2. 요양급여 실적(계속)

(단위: 백만 원, %)

구분	외래			약국		
	진료비 (A)	급여비 (B)	비율 (B/A×100)	진료비 (A)	급여비 (B)	비율 (B/A×100)
여주시 전체	266,350	191,963	72.1	141,269	102,078	72.3
남 자	125,254	91,251	72.9	69,938	50,511	72.2
여 자	141,096	100,712	71.4	71,331	51,567	72.3
19세 이하	20,725	14,635	70.6	8,071	5,932	73.5
20~29세	13,281	9,102	68.5	3,653	2,614	71.6
30~39세	18,183	12,596	69.3	5,138	3,691	71.9
40~49세	26,419	18,229	69.0	10,734	7,676	71.5
50~59세	41,439	28,725	69.3	22,376	16,059	71.8
60세 이상	146,303	108,676	74.3	91,298	66,106	72.4
65세 이상	116,525	87,885	75.4	73,297	53,217	72.6

구분	외래			약국		
	진료비 (A)	급여비 (B)	비율 (B/A×100)	진료비 (A)	급여비 (B)	비율 (B/A×100)
청년(18~45세)	48,541	33,511	69.0	15,077	10,807	71.7
남 자	22,494	15,697	69.8	8,047	5,762	71.6
여 자	26,047	17,814	68.4	7,030	5,045	71.8
18~24세	7,454	5,087	68.2	2,218	1,584	71.4
25~29세	7,520	5,160	68.6	1,990	1,421	71.4
30~34세	9,019	6,252	69.3	2,295	1,651	71.9
35~39세	9,164	6,344	69.2	2,842	2,040	71.8
40~45세	15,383	10,668	69.3	5,731	4,110	71.7
청년(19~39세)	32,295	22,254	68.9	9,055	6,491	71.7
청년(15~29세)	17,858	12,269	68.7	5,129	3,657	71.3

자료: 국민건강보험공단 「건강보험 자료」

주1) 2023. 12. 31. 수진 기준

주2) (진료비) 요양기관에서 건강보험환자 진료에 소요된 비용

(급여비) 심사결정된 총진료비 중 환자 본인 부담금을 제외하고 보험자가 요양기관에 지급한 금액

6-3. 주요 만성질환(7종) 진료인원

(단위: 명, %)

구분	주요 만성질환(7종) 진료인원		악성 신생물		당뇨병		정신 및 행동장애	
		구성비		구성비		구성비		구성비
여수시 전체	144,212	100.0	11,979	8.6	22,954	16.4	22,408	16.0
남 자	70,599	100.0	5,178	7.3	12,687	18.0	8,716	12.3
여 자	73,613	100.0	6,801	9.2	10,267	13.9	13,692	18.6
19세 이하	2,304	100.0	52	2.3	74	3.2	1,612	70.0
20~29세	3,248	100.0	162	5.0	216	6.7	1,667	51.3
30~39세	4,900	100.0	471	9.6	566	11.6	1,688	34.4
40~49세	11,604	100.0	1,324	11.4	1,927	16.6	1,959	16.9
50~59세	24,655	100.0	2,605	10.6	4,392	17.8	2,378	9.6
60세 이상	92,956	100.0	7,365	7.9	15,779	17.0	13,104	14.1
65세 이상	74,013	100.0	5,639	7.6	12,211	16.5	11,447	15.5

구분	주요 만성질환(7종) 진료인원		악성 신생물		당뇨병		정신 및 행동장애	
		구성비		구성비		구성비		구성비
청년(18~45세)	16,922	100.0	1,336	9.1	1,764	12.0	4,807	32.8
남 자	9,382	100.0	379	4.0	1,168	12.4	2,161	23.0
여 자	7,540	100.0	957	12.7	596	7.9	2,646	35.1
20~24세	1,869	100.0	56	3.0	102	5.5	1,071	57.3
25~29세	1,817	100.0	116	6.4	140	7.7	857	47.2
30~34세	2,159	100.0	197	9.1	216	10.0	893	41.4
35~39세	2,741	100.0	274	10.0	350	12.8	795	29.0
40~45세	6,057	100.0	693	11.4	956	15.8	1,191	19.7
청년(19~39세)	8,372	100.0	639	7.6	794	9.5	3,491	41.7
청년(15~29세)	4,304	100.0	184	4.3	277	6.4	2,277	52.9

자료: 국민건강보험공단 「건강보험 자료」

주1) 2023. 12. 31. 수진 기준이며 진료인원에는 악국 제외

주2) 질병통계자료는 요양기관에서 환자 진료 중 진단명이 확정되지 않은 상태에서 호소, 증세 등에 따라 일차 진단명을 부여하고 청구한 내역 중 주진단명 기준으로 발췌한 것이므로 최종 확정된 질병과는 다를 수 있음

주3) 질병코드: (간의 질환) B18~B19 (악성신생물) C00~C97, D00~D09, (당뇨병) E10~E14 (정신 및 행동장애) F00~F99, G40~G41 (신경계질환) G00~G37, G43~G83 (심장질환) I05~I09, I20~I27, I30~I52 (고혈압) I10~I15

주4) (주요 만성질환) 2023년 여수시 진료인원 기준 상위 7개를 주요 만성질환으로 선정함



6-3. 주요만성질환(7종) 진료인원(계속)

(단위: 명, %)

구분	신경계 질환		심장질환		고혈압		간의 질환	
		구성비		구성비		구성비		구성비
여주시 전체	19,317	13.8	11,919	8.5	43,340	31.0	12,295	8.5
남 자	7,930	11.2	7,191	10.2	22,011	31.2	6,886	9.8
여 자	11,387	15.5	4,728	6.4	21,329	29.0	5,409	7.3
19세 이하	482	20.9	57	2.5	14	0.6	13	0.6
20~29세	896	27.6	93	2.9	175	5.4	39	1.2
30~39세	1,152	23.5	172	3.5	751	15.3	100	2.0
40~49세	2,008	17.3	532	4.6	3,509	30.2	345	3.0
50~59세	3,265	13.2	1,686	6.8	9,107	36.9	1,222	5.0
60세 이상	11,514	12.4	9,379	10.1	29,784	32.0	6,031	6.5
65세 이상	9,162	12.4	7,731	10.4	22,937	31.0	4,886	6.6

구분	신경계 질환		심장질환		고혈압		간의 질환	
		구성비		구성비		구성비		구성비
청년(18~45세)	3,293	22.5	518	3.5	2,623	17.9	2,581	15.3
남 자	1,594	17.0	330	3.5	2,015	21.5	1,735	18.5
여 자	1,699	22.5	188	2.5	608	8.1	846	11.2
18~24세	495	26.5	59	3.2	65	3.5	21	1.1
25~29세	516	28.4	45	2.5	121	6.7	22	1.2
30~34세	530	24.5	56	2.6	231	10.7	36	1.7
35~39세	622	22.7	116	4.2	520	19.0	64	2.3
40~45세	1,130	18.7	242	4.0	1,686	27.8	159	2.6
청년(19~39세)	2,102	25.1	271	3.2	935	11.2	140	1.7
청년(15~29세)	1,216	28.3	116	2.7	188	4.4	46	1.1

자료: 국민건강보험공단 「건강보험 자료」

주1) 2023. 12. 31. 수진 기준이며 진료인원에는 약국 제외

주2) 질병통계자료는 요양기관에서 환자 진료 중 진단명이 확정되지 않은 상태에서 호소, 증세 등에 따라 일차 진단명을 부여하고 청구한 내역 중 주진단명 기준으로 발췌한 것이므로 최종 확정된 질병과는 다를 수 있음

주3) 질병코드: (간의 질환) B18~B19 (악성신생물) C00~C97, D00~D09, (당뇨병) E10~E14 (정신 및 행동장애) F00~F99, G40~G41 (신경계질환) G00~G37, G43~G83 (심장질환) I05~I09, I20~I27, I30~I52 (고혈압) I10~I15

주4) (주요 만성질환) 2023년 여주시 진료인원 기준 상위 7개를 주요 만성질환으로 선정함

6-4. 주요 만성질환(7종) 진료비

(단위: 천 원)

구분	주요 만성질환(7종) 진료비		악성 신생물		당뇨병		정신 및 행동장애	
		1인당 진료비		1인당 진료비		1인당 진료비		1인당 진료비
여주시 전체	222,998,921	1,546	70,633,431	5,896	24,107,074	1,050	43,028,795	1,920
남 자	111,791,376	1,583	39,973,676	7,720	13,311,781	1,049	13,081,398	1,501
여 자	111,207,544	1,511	30,659,755	4,508	10,795,294	1,051	29,947,398	2,187
19세 이하	2,651,680	1,051	623,931	11,999	71,486	966	1,231,309	764
20~29세	3,321,663	887	536,701	3,313	217,616	1,007	1,494,500	897
30~39세	5,747,837	1,014	1,911,636	4,059	491,821	869	1,454,339	862
40~49세	14,854,289	1,122	6,042,932	4,564	1,797,841	933	1,561,164	797
50~59세	33,710,406	1,284	14,462,632	5,552	4,295,259	978	1,847,439	777
60세 이상	162,713,045	1,754	47,055,598	6,389	17,233,050	1,092	35,440,045	2,705
65세 이상	137,479,484	1,878	37,623,552	6,672	13,540,022	1,109	34,045,345	2,974

구분	주요 만성질환(7종) 진료비		악성 신생물		당뇨병		정신 및 행동장애	
		1인당 진료비		1인당 진료비		1인당 진료비		1인당 진료비
청년(18~45세)	17,351,536	1,025	5,600,074	4,192	1,598,290	906	4,072,954	847
남 자	9,299,017	991	2,354,396	6,212	1,073,842	919	2,021,126	935
여 자	8,052,519	1,068	3,245,679	3,392	524,448	880	2,051,828	775
18~24세	2,126,949	995	294,373	5,257	120,800	1,184	1,020,468	953
25~29세	1,770,735	840	271,291	2,339	113,364	810	669,942	782
30~34세	2,247,833	897	602,881	3,060	196,345	909	839,490	940
35~39세	3,500,003	1,106	1,308,756	4,776	295,477	844	614,849	773
40~45세	7,706,015	1,100	3,122,775	4,506	872,305	912	928,203	779
청년(19~39세)	9,519,056	983	2,455,565	3,843	717,745	904	3,060,509	877
청년(15~29세)	4,353,363	884	592,987	3,223	269,652	973	1,990,570	874

자료: 국민건강보험공단 「건강보험 자료」

주1) 2023. 12. 31. 수진 기준이며, 진료비는 약국도 포함

주2) 질병통계자료는 요양기관에서 환자 진료 중 진단명이 확정되지 않은 상태에서 호소, 증세 등에 따라 일차 진단명을 부여하고 청구한 내역 중 주진단명 기준으로 발췌한 것이므로 최종 확정된 질병과는 다를 수 있음

주3) 질병코드: (간의 질환) B18~B19 (악성신생물) C00-C97, D00-D09, (당뇨병) E10-E14 (정신 및 행동장애) F00-F99, G40-G41 (신경계질환) G00-G37, G43-G83 (심장질환) I05-I09, I20-I27, I30-I52 (고혈압) I10-I15

주4) (주요 만성질환) 2023년 여주시 진료인원 기준 상위 7개를 주요 만성질환으로 선정함



6-4. 주요 만성질환(7종) 진료비(계속)

(단위: 천 원)

구분	신경계 질환		심장질환		고혈압		간의 질환	
		1인당 진료비		1인당 진료비		1인당 진료비		1인당 진료비
여주시 전체	17,742,117	7.4	28,783,969	12.0	29,233,008	12.2	25,927,133	10.8
남 자	7,654,580	6.5	18,182,524	15.3	14,227,163	12.0	12,085,634	10.2
여 자	10,087,537	8.3	10,601,445	8.8	15,005,845	12.4	13,841,498	11.4
19세 이하	548,510	1,138	116,815	2,049	7,755	554	51,874	225
20~29세	615,441	687	158,149	1,701	61,441	351	237,814	444
30~39세	408,335	354	509,339	2,961	365,381	487	606,985	697
40~49세	849,694	423	1,244,995	2,340	1,892,257	539	1,465,406	742
50~59세	1,539,748	472	3,824,093	2,268	5,468,233	600	2,273,002	806
60세 이상	13,780,388	1,197	22,930,577	2,445	21,437,941	720	4,835,445	825
65세 이상	12,089,073	1,319	19,800,592	2,561	17,008,054	742	3,372,845	825

구분	신경계 질환		심장질환		고혈압		간의 질환	
		1인당 진료비		1인당 진료비		1인당 진료비		1인당 진료비
청년(18~45세)	1,813,028	11.0	1,261,192	7.6	1,310,890	8.0	831,897	5.0
남 자	936,953	10.7	819,127	9.3	1,018,622	11.6	547,909	6.2
여 자	876,075	11.4	442,066	5.7	292,269	3.8	283,988	3.7
18~24세	2,126,949	995	79,805	1,353	26,559	409	158,698	549
25~29세	1,770,735	840	80,150	1,781	42,303	350	94,021	301
30~34세	2,247,833	897	194,483	3,473	98,825	428	157,057	409
35~39세	3,500,003	1,106	314,856	2,714	266,556	513	449,928	924
40~45세	7,706,015	1,100	591,899	2,446	876,647	520	835,403	753
청년(19~39세)	9,519,056	983	669,087	2,469	433,397	464	856,406	591
청년(15~29세)	4,353,363	884	199,695	1,722	69,024	367	266,507	399

자료: 국민건강보험공단 「건강보험 자료」

주1) 2023. 12. 31. 수진 기준이며, 진료비는 약국도 포함

주2) 질병통계자료는 요양기관에서 환자 진료 중 진단명이 확정되지 않은 상태에서 호소, 증세 등에 따라 일차 진단명을 부여하고 청구한 내역 중 주진단명 기준으로 발제한 것이므로 최종 확정된 질병과는 다를 수 있음

주3) 질병코드: (간의 질환) B18~B19 (악성신생물) C00~C97, D00~D09, (당뇨병) E10~E14 (정신 및 행동장애) F00~F99, G40~G41 (신경계질환) G00~G37, G43~G83 (심장질환) I05~I09, I20~I27, I30~I52 (고혈압) I10~I15

주4) (주요 만성질환) 2023년 여주시 진료인원 기준 상위 7개를 주요 만성질환으로 선정함

6-5. 주요 암(7종) 진료인원

(단위: 명, %)

구분	주요 암(7종) 진료인원		위암		대장암		간암	
		구성비		구성비		구성비		구성비
여주시 전체	9,495	100.0	975	10.3	989	10.4	712	7.5
남 자	4,047	100.0	657	16.2	595	14.7	551	13.6
여 자	5,448	100.0	318	5.8	394	7.2	161	3.0
19세 이하	*	*	-	-	*	*	*	*
20~29세	*	*	*	*	*	*	-	-
30~39세	336	100.0	*	*	14	4.2	*	*
40~49세	1,049	100.0	63	6.0	72	6.9	44	4.2
50~59세	2,132	100.0	153	7.2	170	8.0	114	5.3
60세 이상	5,892	100.0	748	12.7	729	12.4	547	9.3
65세 이상	4,474	100.0	598	13.4	602	13.5	443	9.9

구분	주요 암(7종) 진료인원		위암		대장암		간암	
		구성비		구성비		구성비		구성비
청년(18~45세)	953	100.0	42	4.4	53	5.6	22	2.3
청년(19~39세)	419	100.0	11	2.6	18	4.3	6	1.4
청년(15~29세)	85	100.0	*	*	*	*	-	-

자료: 국민건강보험공단 「건강보험 자료」

주1) 2023. 12. 31. 수진 기준이며 진료인원에는 약국 제외

주2) 질병통계자료는 요양기관에서 환자 진료 중 진단명이 확정되지 않은 상태에서의 호소, 증세 등에 따라 일차 진단명을 부여하고 청구한 내역 중 주진단명 기준으로 발췌한 것이므로 최종확정된 질병과는 다를 수 있음

주3) 질병코드: (위암) C16 (대장암) C18-C20 (간암) C22 (폐암) C33-C34 (유방암) C50 (전립선암) C61 (갑상선암) C73

주4) (주요 암) 2023년 여주시 진료인원 기준 상위 7개를 주요 암으로 선정됨



6-5. 주요 암(7종) 진료인원(계속)

(단위: 명, %)

구분	폐암		유방암		전립선암		갑상선암	
		구성비		구성비		구성비		구성비
여주시 전체	807	8.5	1,125	11.8	777	8.2	4,110	43.3
남 자	517	12.8	6	0.1	777	19.2	944	23.3
여 자	290	5.3	1,119	20.5	-	-	3,166	58.1
19세 이하	-	-	-	-	-	-	*	*
20~29세	-	-	*	*	-	-	*	*
30~39세	*	*	*	*	*	*	279	83.0
40~49세	*	*	219	20.9	*	*	635	60.5
50~59세	93	4.4	398	18.7	26	1.2	1,178	55.3
60세 이상	697	11.8	483	8.2	749	12.7	1,939	32.9
65세 이상	596	13.3	297	6.6	679	15.2	1,259	28.1
구분	폐암		유방암		전립선암		갑상선암	
		구성비		구성비		구성비		구성비
청년(18~45세)	*	*	125	13.1	*	*	704	73.9
청년(19~39세)	*	*	25	6.0	*	*	356	85.0
청년(15~29세)	-	-	*	*	-	-	79	92.9

자료: 국민건강보험공단 「건강보험자료」

주1) 2023. 12. 31. 수진 기준이며 진료인원에는 약국 제외

주2) 질병통계자료는 요양기관에서 환자 진료 중 진단명이 확정되지 않은 상태에서의 호소, 증세 등에 따라 일차 진단명을 부여하고 청구한 내역 중 주진단명 기준으로 발췌한 것이므로 최종확정된 질병과는 다를 수 있음

주3) 질병코드: (위암) C16 (대장암) C18-C20 (간암) C22 (폐암) C33-C34 (유방암) C50 (전립선암) C61 (갑상선암) C73

주4) (주요 암) 2023년 여주시 진료인원 기준 상위 7개를 주요 암으로 선정됨

6-6. 주요 암(7종) 진료비

(단위: 천 원)

구분	주요 암(7종) 진료비		위암		대장암		간암	
		1인당 진료비		1인당 진료비		1인당 진료비		1인당 진료비
여수시 전체	44,587,452	4,696	4,435,453	4,549	7,035,280	7,114	7,112,789	9,990
남 자	25,654,555	6,339	3,178,537	4,838	4,232,466	7,113	6,021,674	10,929
여 자	18,932,897	3,475	1,256,916	3,953	2,802,814	7,114	1,091,116	6,777
19세 이하	23,399	*	-	-	857	*	3,340	*
20~29세	108,653	*	854	*	3,438	*	-	-
30~39세	1,132,710	3,371	121,095	*	109,163	7,797	121,576	*
40~49세	4,205,023	4,009	320,400	5,086	417,325	5,796	613,737	13,949
50~59세	9,180,500	4,306	868,377	5,676	1,563,407	9,197	1,413,092	12,396
60세 이상	29,937,168	5,081	3,124,727	4,177	4,941,090	6,778	4,961,044	9,070
65세 이상	24,071,816	5,380	2,482,844	4,152	3,956,651	6,573	3,971,527	8,965

구분	주요 암(7종) 진료비		위암		대장암		간암	
		1인당 진료비		1인당 진료비		1인당 진료비		1인당 진료비
청년(18~45세)	3,332,527	3,497	321,610	7,657	358,937	6,772	421,037	19,138
청년(19~39세)	1,242,220	2,965	121,949	11,086	113,458	6,303	121,576	20,263
청년(15~29세)	128,711	1,514	854	*	4,295	*	-	-

자료: 국민건강보험공단 「건강보험 자료」

주1) 2023. 12. 31. 수진 기준이며, 진료비는 약국도 포함

주2) 질병통계자료는 요양기관에서 환자 진료 중 진단명이 확정되지 않은 상태에서의 호소, 증세 등에 따라 일차 진단명을 부여하고 청구한 내역 중 주진단명 기준으로 발췌한 것이므로 최종확정된 질병과는 다를 수 있음

주3) 질병코드: (위암) C16 (대장암) C18-C20 (간암) C22 (폐암) C33-C34 (유방암) C50 (전립선암) C61 (갑상선암) C73

주4) (주요 암) 2023년 여수시 진료인원 기준 상위 7개를 주요 암으로 선정됨



6-6. 주요 암(7종) 진료비(계속)

(단위: 천 원)

구분	폐암		유방암		전립선암		갑상선암	
		1인당 진료비		1인당 진료비		1인당 진료비		1인당 진료비
여수시 전체	10,387,747	12,872	8,226,022	7,312	3,745,421	4,820	3,644,739	887
남 자	7,498,722	14,504	47,060	7,843	3,745,421	4,820	930,675	986
여 자	2,889,025	9,962	8,178,962	7,309	-	-	2,714,064	857
19세 이하	-	-	-	-	-	-	19,202	*
20~29세	-	-	4,912	*	-	-	99,449	*
30~39세	57,530	*	341,411	*	35	*	381,900	1,369
40~49세	239,590	*	1,984,172	9,060	1,525	*	628,273	989
50~59세	1,288,578	13,856	2,950,852	7,414	103,185	3,969	993,008	843
60세 이상	8,802,050	12,628	2,944,674	6,097	3,640,675	4,861	1,522,908	785
65세 이상	7,452,806	12,505	1,784,635	6,009	3,350,295	4,934	1,073,058	852

구분	폐암		유방암		갑상선암		전립선암	
		1인당 진료비		1인당 진료비		1인당 진료비		1인당 진료비
청년(18~45세)	133,869	*	1,249,941	10,000	35	*	847,097	1,203
청년(19~39세)	57,530	*	346,323	13,853	35	*	481,348	1,352
청년(15~29세)	-	-	4,912	*	-	-	118,651	1,502

자료: 국민건강보험공단 「건강보험 자료」

주1) 2023. 12. 31. 수진 기준이며, 진료비는 약국도 포함

주2) 질병통계자료는 요양기관에서 환자 진료 중 진단명이 확정되지 않은 상태에서의 호소, 증세 등에 따라 일차 진단명을 부여하고 청구한 내역 중 주진단명 기준으로 발췌한 것이므로 최종확정된 질병과는 다를 수 있음

주3) 질병코드: (위암) C16 (대장암) C18-C20 (간암) C22 (폐암) C33-C34 (유방암) C50 (전립선암) C61 (갑상선암) C73

주4) (주요 암) 2023년 여수시 진료인원 기준 상위 7개를 주요 암으로 선정됨

6-7. 건강지표

(단위: %)

구분	현재 흡연율	월간 음주율	스트레스 인지율	우울감 경험률	주관적 건강 인지율
여주시 전체	17.9	48.1	22.3	5.0	38.3
남 자	33.7	59.2	23.0	2.8	45.0
여 자	1.7	36.6	21.6	7.3	31.4
동부	17.4	48.4	22.8	5.4	38.2
읍면부	20.2	46.9	20.2	3.0	38.8
19세 이하	-	28.7	-	-	71.3
20~29세	23.9	74.6	21.6	2.5	59.1
30~39세	28.8	60.3	38.4	8.3	48.5
40~49세	19.8	59.8	29.7	5.0	48.0
50~59세	20.2	50.4	19.8	5.1	38.7
60세 이상	10.1	27.4	15.4	4.8	21.7
65세 이상	9.5	22.8	13.7	4.6	20.2

구분	현재 흡연율	월간 음주율	스트레스 인지율	우울감 경험률	주관적 건강 인지율
청년(18~45세)	23.4	64.5	28.8	4.8	52.2
남 자	41.4	66.9	29.4	3.9	59.1
여 자	1.9	61.7	28.1	5.9	43.8
동부	24.1	65.1	28.8	4.2	51.0
읍면부	18.8	60.8	28.7	9.3	60.2
18~24세	13.4	73.0	20.2	-	56.7
25~29세	28.4	72.7	21.2	3.7	61.2
30~34세	37.8	72.2	41.6	4.5	56.6
35~39세	23.7	53.4	36.5	10.5	43.8
40~45세	16.9	57.0	28.6	4.0	45.4
청년(19~39세)	25.7	67.1	28.9	5.1	54.5
청년(15~29세)	22.9	72.8	20.8	2.4	59.5

자료: 질병관리청 「2023년 지역사회건강조사」

주) (현재 흡연율) 평생(지금까지) 5갑(100개비) 이상 흡연한 사람 중에서 현재 흡연자("매일 피움" 또는 "가끔 피움")의 비율

(월간 음주율) 최근 1년 동안 한 달에 1회 이상 술을 마신 적이 있는 사람의 비율

(스트레스 인지율) 평소 일상생활 중 스트레스를 "대단히 많이" 또는 "많이" 느끼는 사람의 비율

(우울감 경험률) 최근 1년 동안 연속적으로 2주 이상 일상생활에 지장이 있을 정도의 우울감(슬픔이나 절망감 등)을 경험한 사람의 비율

(주관적 건강인지율) 평소에 본인의 건강이 "매우 좋음" 또는 "좋음"이라고 응답한 사람의 비율



2024년 여수시 청년통계

Yeosu Youth Statistics



V. 주요 용어 정의 및 행정자료 서식

1. 주요 용어 정의
2. 행정자료 서식



1. 주요 용어 정의

1

인구 · 가구

【인구】

- (청년) 통계작성일 기준연도(12.31.) 여주시 주민등록인구 중 청년발전 기본조례에 의거하여 만18~45세를 청년이라 함(외국인 제외)
- (성비) 여자 100명당 남자 인구(남자 인구/여자 인구 × 100(%))

【인구이동】

- (전입) 행정구역 경계(시·도, 시·군·구, 읍·면·동)를 넘어 다른 지역에서 특정지역으로 이동해 온 경우
- (전출) 행정구역 경계(시·도, 시·군·구, 읍·면·동)를 넘어 특정 지역에서 다른지역으로 이동해 간 경우
- (시내 이동) 여주시 내에서 행정 읍·면·동을 달리한 이동
- (시·군간 전입) 전라남도 내 타 시·군에서 여주시로 전입
- (시·도간 전입) 전라남도 외 타 시·도에서 여주시로 전입
- (시·군간 전출) 여주시에서 전라남도 내 타 시·군으로 전출
- (시·도간 전출) 여주시에서 전라남도 외 타 시·도로 전출
- (순이동) 전입인구와 전출인구의 차이
- (순이동률) 주민등록인구 100명당 이동자 수
- (순이동자/주민등록연앙인구 × 100(%))

【출생】

- (출생) 우리나라 국민이 「통계법」과 「가족관계의 등록 등에 관한 법률」에 따라 전국의 시·구청 및 읍·면·동 주민센터에 신고한 출생 자료를 기초로 함
- (합계출산율) 한 여자가 가임기간(15~49세)에 낳을 것으로 기대되는 평균 출생아 수를 나타내며, 출산력 수준 비교를 위해 대표적으로 활용되는 지표



- (모(母)의 연령별 출산율) 특정 1년 간의 15~49세까지의 모(母)의 연령별 출생아 수를 해당 연도 여자 주민등록연앙인구로 나눈 수치를 1,000분비로 나타낸 것

【사망】

- (사망) 우리나라 국민이 「통계법」과 「가족관계의 등록 등에 관한 법률」에 따라 전국의 시·구청 및 읍·면·동 주민센터에 신고한 사망신고서의 신고 내용을 기초로 함
- (연령별 사망률) 해당 연령의 사망자 수를 해당 연령의 연앙인구로 나눈 수치를 100,000분비로 표시

$$\text{연령별 사망률} = \frac{\text{해당 연령 사망자 수}}{\text{해당 연령의 연앙인구}} \times 100,000$$

【혼인·이혼】

- (혼인·이혼) 우리나라 국민이 「통계법」 및 「가족관계의 등록 등에 관한 법률」에 따라 전국의 시·구청 및 읍·면사무소에 혼인신고서와 이혼 신고서의 신고내용을 기초로 함
- (혼인) 일반 혼인율은 특정 1년간에 신고된 총 혼인건수를 당해 연도의 15세 이상 연앙인구로 나눈 수치를 1,000분비로 나타낸 것으로 여주시 전체 혼인율이며, 연령별 혼인율은 해당 연령의 혼인건수를 해당 연령 연앙인구로 나눈 수치를 1,000분비로 나타낸 것

$$\text{연령별 혼인율} = \frac{\text{해당 연령 혼인건수}}{\text{해당 연령의 연앙인구}} \times 1,000$$

- (이혼) 일반 이혼율은 총 이혼건수를 당해 연도 15세 이상 연앙인구로 나눈 수치를 1,000분비로 나타낸 것으로 여주시 전체 이혼율이며, 연령별 이혼율은 해당 연령의 이혼건수를 해당 연령 연앙인구로 나눈 수치를 1,000분비로 나타낸 것

$$\text{연령별 이혼율} = \frac{\text{해당 연령 이혼건수}}{\text{해당 연령의 연앙인구}} \times 1,000$$

【가구】

- (가구) 1인 또는 2인 이상이 모여서 취사, 취침 등 생계를 같이 하는 생활단위
 - (일반가구) 가족으로 이루어진 가구, 가족과 5인 이하의 남남이 함께 사는 가구, 1인 가구, 가족이 아닌 남남끼리 사는 5인 이하의 가구
 - (집단가구) 가족이 아닌 남남끼리 함께 사는 6인 이상의 가구
 - (집단시설가구) 기숙사나 노인요양시설, 보육원 등 사회시설에 집단으로 살고 있는 가구
 - (외국인가구) 외국인으로만 구성된 가구
- (세대구성(친족) 가구) 가족으로 이루어진 가구
 - (1세대 가구) 가구주와 같은 세대에 속하는 친족들만 함께 사는 가구
 - (2세대 가구) 가구주와 그 직계 또는 방계의 친족 2세대가 함께 사는 가구
 - (3세대 이상 가구) 가구주와 그 직계 또는 방계의 친족 3세대 이상이 함께 사는 가구
- (비혈연가구) 남남이 함께 사는 5인 이하의 가구
- (1인 가구) 1인이 독립적으로 취사, 취침 등의 생계를 유지하는 가구

【신혼부부】

- (신혼부부) 통계작성 기준일(매년 11월 1일) 현재 혼인신고(가족관계의 등록 등에 관한 법률에 의한) 후 5년이 경과하지 않은 부부를 말함
- (혼인 종류) 혼인 당시 혼인상태(초혼, 재혼(사별 또는 이혼))가 어떤 종류인지 말함
- (혼인 연령) 혼인 신고나 결혼식을 한 날이 아니라 사실상 부부생활(동거)을 시작한 날을 기준으로 한 연령을 말함

2 경제

【재산】

- (주택) 단독주택, 아파트, 연립주택, 다세대주택, 비거주용건물내 주택 등 주택의 요건*을 갖추고 가구가 살 수 있도록 지어진 집

* 주택의 요건

- ① 영구 또는 준영구 건물 ② 한 개 이상의 방과 부엌
- ③ 독립된 출구 ④ 관습상 소유 또는 매매의 한 단위

- (단독주택) 한 가구가 생활할 수 있도록 건축된 주택(단독주택, 다중주택, 다가구주택, 전업 농어가 주택)
- (아파트) 5층 이상의 공동주택(4층 이하 아파트로 허가를 받은 건물, 주상복합아파트)
- (연립주택) 한 건물 내에 여러 가구가 살 수 있도록 건축된 4층 이하의 공동주택
- (다세대주택) 한 건물 내에 여러 가구가 살 수 있도록 건축된 4층 이하의 공동주택으로 건축 당시 다세대주택으로 허가 받은 주택(각 호별로 각각 분리하여 매매 가능)
- (주택 소유자) 직접 거주 여부와 관계없이 건축물 대장 등에 등재된 법적인 소유권자를 의미
- (주택 소유자 1인당 소유 주택 수) $\text{소유 주택수} / \text{주택 소유자}$
- (소유지분) 한 주택을 n명(또는 가구)이 공동으로 소유하고 있는 경우, 그 주택에 대한 지분을 각각 $1/n$ 씩 소유하고 있는 것으로 간주한 지분
- (주택 소유 건수) 소유 물건 수는 지분을 고려하지 않고, 가구원이 소유하고 있는 주택 소유 건수를 합산하여 산정하되 한 가구 내에서 동일 주택을 공동 소유하는 경우는 1건으로 산정함
- (개별주택가격) 표준주택가격을 기준으로 시장·군수·구청장이 조사한 개별 주택의 특성과 비교표준주택의 특성을 비교하여, 주택가격비준표상의 주택 특성 차이에 따른 가격배율을 산출하고 이를 표준주택가격에 곱하여

산정한 후 감정평가업자의 검증을 받아, 소유자 등의 의견수렴과 시·군·구 부동산평가위원회 심의를 거쳐 시장·군수·구청장이 결정·공시하는 개별 주택가격

- (건축물) 「건축법」 제2조제1항제2호*에 따른 건축물과 토지에 정착하거나 지하 또는 다른 구조물에 설치하는 레저시설, 저장시설, 도크시설, 접안시설, 도관시설, 급수·배수시설, 에너지 공급시설 및 그 밖에 이와 유사한 시설로서 대통령령으로 정하는 것

* (건축법 제2조제1항제2호) 토지에 정착하는 공작물 중 지붕과 기둥 또는 벽이 있는 것 외에 딸린 시설물, 지하나 고가의 공작물에 설치하는 사무소, 공연장, 점포, 차고, 창고, 그 밖에 대통령령으로 정하는 것

- (개별공시지가) 표준공시지가를 기준으로 시장·군수·구청장이 조사한 개별 토지의 특성과 비교표준지의 특성을 비교하여, 토지가격비준표상의 토지특성 차이에 따른 가격배율을 산출하고 이를 표준지공시지가에 곱하여 산정한 후 감정평가업자의 검증을 받아, 소유자 등의 의견수렴과 시·군·구 부동산평가위원회 심의 등의 절차를 거쳐 시장·군수·구청장이 결정·공시하는 개별 토지의 단위면적당 가격(원/㎡)

- (월평균 가구소득) 1년 동안('22. 9. 1. ~ '23. 8. 31.) 가구주 본인과 배우자, 자녀 등 함께 거주하는 모든 가구원의 근로소득, 사업소득, 재산소득 및 이전소득 등을 모두 합한 월평균 금액

- (자동차) 「자동차관리법」에 따라 등록되거나 신고된 차량과 「건설기계관리법」에 따라 등록된 건설기계 중 차량과 유사한 것으로서 대통령령으로 정하는 것

3 일자리

【경제활동인구】

○ (용어 설명)

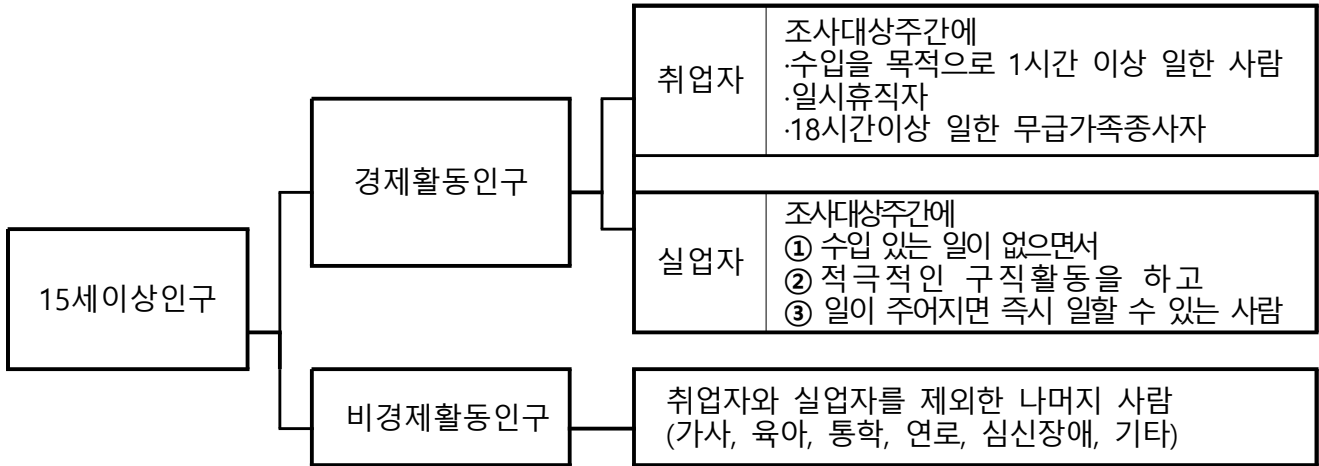

○ (15세 이상 인구) 2023년 하반기 기준으로 10월 15일 현재 만15세 이상인 자

○ (경제활동인구) 만15세 이상 인구 중 조사 대상 기간 동안 재화나 서비스를 생산하기 위하여 실제로 수입이 있는 일을 한 취업자와 일을 하지는 않았으나 구직활동을 한 실업자

○ (경제활동 참가율) 만15세 이상 인구 중 경제활동인구가 차지하는 비율

$$\text{경제활동참가율} = \frac{\text{경제활동인구}}{\text{만15세 이상 인구}} \times 100(\%)$$

○ (고용률) 만15세 이상 인구 중 취업자가 차지하는 비율

$$\text{고용률} = \frac{\text{취업자 수}}{\text{만15세 이상 인구}} \times 100(\%)$$

○ 한국표준산업분류(제10차 개정, 2018년)

대분류	대분류 명칭	지역별고용조사 적용 재범주화 및 약칭
A	농업, 임업 및 어업(01~03)	농림어업
B	광업(05~08)	광·제조업
C	제조업(10~34)	
D	전기, 가스, 증기 및 공기조절 공급업(35)	전기·운수·통신·금융
E	수도, 하수 및 폐기물 처리, 원료 재생업(36~39)	사업·개인·공공서비스 및 기타
F	건설업(41~42)	건설업
G	도매 및 소매업(45~47)	도소매 및 음식숙박업
H	운수 및 창고업(49~52)	전기·운수·통신·금융
I	숙박 및 음식점업(55~56)	도소매 및 음식숙박업
J	정보통신업(58~63)	전기·운수·통신·금융
K	금융 및 보험업(64~66)	
L	부동산업(68)	사업·개인·공공서비스 및 기타
M	전문, 과학 및 기술 서비스업(70~73)	
N	사업시설 관리, 사업 지원 및 임대 서비스업(74~76)	
O	공공행정, 국방 및 사회보장 행정(84)	
P	교육 서비스업(85)	
Q	보건업 및 사회복지 서비스업(86~87)	
R	예술, 스포츠 및 여가관련 서비스업(90~91)	
S	협회 및 단체, 수리 및 기타 개인 서비스업(94~96)	
T	가구 내 고용활동 및 달리 분류되지 않은 자가소비 생산활동(97~98)	
U	국제 및 외국기관(99)	

○ 한국표준직업분류(제7차 개정, 2019년)

대분류	대분류 명칭	지역별고용조사 적용 재범주화 및 약칭
1	관리자	관리자·전문가 및 관련 종사자
2	전문가 및 관련 종사자	
3	사무 종사자	사무종사자
4	서비스 종사자	서비스·판매종사자
5	판매 종사자	
6	농림·어업 숙련 종사자	농림어업 숙련종사자
7	기능원 및 관련 기능 종사자	기능·기계조작·조립종사자
8	장치·기계 조작 및 조립 종사자	
9	단순노무 종사자	단순노무 종사자

- (종사상 지위) 취업자가 실제로 일하고 있는 신분 또는 지위상태
 - (임금 근로자) 자신의 근로에 대해 임금, 봉급, 일당, 현물 등의 형태로 일한 대가를 지급받는 근로자로서 통상 상용·임시·일용근로자로 구분
 - (상용 근로자) ① 고용 계약 기간이 1년 이상인 경우 ② 고용계약 미체결자는 소정의 채용절차에 의해 입사하여 인사관리 규정을 적용받거나 상여금 및 퇴직금 등 각종 수혜를 받는 사람
 - (임시 근로자) ① 고용 계약 기간이 1개월 이상 1년 미만인 경우 ② 고용 계약 미체결자는 한시적 기간(완료 1년 미만)의 필요에 의해 고용된 경우
 - (일용 근로자) ① 고용 계약 기간이 1개월 미만인 경우 ② 매일매일 고용되어 근로의 대가로 일급 또는 일당제 급여를 받고 일하는 자
 - (비임금 근로자) 법인이 아닌 개인사업체를 운영하는 사람이나 예술가, 프리랜서 등 일정 형태의 사업체를 갖추지 않고 서비스를 제공하는 사람으로 자영업자, 무급가족종사자 형태의 근로자를 의미

【구직신청】

- (구직신청 건수) '23. 1. 1. ~ '23. 12. 31. (1년 간) 워크넷에 등록된 구직건수로 1명이 해당 기간 내에 n건 구직신청 시 n건으로 산정함
 - (상용직) 기간의 정함이 없는 근로계약 고용형태
 - (계약직) 기간의 정함이 있는 근로계약 고용형태
 - (시간제) 그 사업장에서 근무하는 통상의 근로자보다 짧은 시간을 근로하게 되는 고용형태
 - (일용직) 고용계약기간이 1개월 미만인 경우 또는 매일매일 고용되어 근로의 대가로 일급 또는 일당제 급여를 받고 근로하는 고용형태
- (구직희망 임금금액) 구직자가 구인업체에 희망하는 임금

【고용보험】

- (고용보험) 실직 근로자에게 실업급여를 지급하는 실업보험사업 외에 적극적인 취업 알선을 통한 재취업의 촉진과 근로자의 고용안정을 위한 고용 안정사업, 근로자의 직업능력 개발사업 등을 상호 연계하여 실시하는 사회보험제도

- (피보험자) 고용보험에 가입되어 있는 근로자로 소정근로시간이 월 60시간 미만인 자(주 소정 근로시간이 15시간 미만인 자), 국가 공무원법 및 지방공무원법에 따른 공무원, 사립학교 교직원 연금법의 적용을 받는 자 등은 적용 제외됨
- (고용보험 자격 취득자) '23. 1. 1. ~ '23. 12. 31.(1년 간) 여수시 소재 사업장을 기준으로 고용보험에 가입하여 고용보험 자격을 취득한 자
- (고용보험 자격 상실자) '23. 1. 1. ~ '23. 12. 31.(1년 간) 여수시 소재 사업장을 기준으로 이직 등으로 인해 고용보험 피보험 자격을 상실한 자
- (실업급여) 고용보험 가입 근로자가 실직하여 재취업 활동을 하는 기간에 소정의 급여를 지급함으로써 실업으로 인한 생계불안을 극복하고 생활의 안정을 도와주며 재취업의 기회를 지원해주는 제도로써 구직급여와 취업촉진수당으로 나뉨

4 창업

- (등록사업체) 통계청 기업통계등록부자료를 활용하며, '사업장'의 개념임
 - (사업장) 근로자를 사용하는 사업소 및 사무소
 - * 원칙적으로 사업장마다 사업자등록을 해야 하지만, 납세자의 편의를 위해 하나의 사업자에 여러 개의 사업장이 존재할 수 있음
 - (사업체) 일정한 물리적 장소에서 단일 또는 주된 경제활동을 독립적으로 수행하는 기업체 또는 기업체를 구성하는 부분
- (사업자 등록상태) '23. 12. 31. 등록일자 기준 사업자 등록 상태
 - (유지_계속) 등록일자가 2023년 이전이면서 2023년에 유지 중인 사업체
 - (유지_신규) 2023년에 신규 등록하고 유지 중인 사업체
 - (폐업_계속) 등록일자가 2023년 이전이면서 2023년에 폐업한 사업체
 - (폐업_신규) 2023년에 신규 등록하고 이후 2023년에 폐업한 사업체

○ (조직형태) 사업체 경영주체의 법적 조직형태

- (개인사업체) 법인이나 단체가 아닌 개인이 혼자 소유, 경영하거나 법인격을 갖추지 않고 2인 이상이 공동으로 운영하는 사업체
- (회사법인) 상법의 규정에 의하여 설립된 회사
- (회사이외법인) 민법 또는 특별법에 의하여 설립된 회사이외의 법인
- (비법인단체) 법인격이 없는 단체

5 복지

【기초생활보장 및 차상위계층】

○ (기초생활보장 수급인구) 국민기초생활보장법에 따라 급여를 받는 자로서 소득인정액이 급여별 선정 기준 이하이며 부양능력 있는 부양 의무자가 없거나 있어도 부양능력이 없는 자를 말하며, 자신의 소득, 재산, 근로 능력만으로는 최저생활을 유지할 수 없는 계층

○ 기초생활보장 수급자 유형

- (일반 수급자) 일반 가정에서 생계, 의료, 주거, 교육급여를 수급
- (시설 수급자) 수급자 중 보장시설* 등에 거주하는 자

* 「장애인복지법」의 장애인 거주시설, 「노인복지법」의 노인주거복지시설 및 노인 의료복지시설, 「아동복지법」에 따른 아동복지시설 및 통합 시설 등

○ (차상위계층) 기초생활수급자 위의 계층으로 잠재적 빈곤계층

- 차상위계층 조건은 중위소득 50% 이하의 저소득층이지만 고정재산 또는 부양 가능한 가족원이 있어 기초생활보장 대상자에서 제외된 계층

○ (한부모가족) 2세대로 이루어진 가족 중 부모 중 한사람과 자녀로 구성된 가족으로 모자, 부자, 조손, 청소년모자, 청소년부자가족 등으로 이루어짐

【장애】

○ (장애인등록) 장애인복지법에 따라 의료기관의 전문의사로부터 장애 진단서를 받고 주소지 관할 읍·면·동 주민 센터에 제출

○ 장애유형

- (지체) 다방면에 걸쳐서 발생하는 선천적 또는 후천적인 원인으로 일상 생활 활동의 제약을 초래하는 신체적 기능의 손상, 골격, 근육, 신경계 중 어느 부분에 질병이나 외상으로 인한 신체기능 장애가 영구적으로 남아 있는 상태
- (뇌병변) 뇌성마비, 외상성 뇌손상, 뇌졸중 등 뇌의 기질적 병변으로 인하여 상지와 하지의 마비가 나타나 주로 보행 장애와 일상 생활동작의 제한을 받게 되는 장애
- (시각) 시각계의 손상이 심하여 시각 기능을 전혀 이용하지 못하거나 보조공학기기의 지원을 받아야 시각적 과제를 수행할 수 있고 시각에 의한 학습이 곤란하여 특정의 광학기구, 학습매체 등을 통하여 학습하거나 촉각 또는 청각을 학습의 주요 수단으로 사용하는 상태
- (청각) 소리와 말을 듣는 귀 즉 외이, 중이, 내이로 연결되어지는 청신경의 기능에 이상이 생겨 말과 음을 잘 듣지 못하는 상태
- (언어) 신체적인 원인 또는 뇌기능의 장애, 심리적 원인으로 언어의 발달이 느리거나 언어 관련 기능에 장애가 있는 것, 이것으로 다른 사람과의 의사소통을 하는데 장애가 있는 것
- (안면) 얼굴, 목, 머리에 눈에 띄는 수술이나 외상 후에 생긴 흉터, 그 흉터가 커지고 함몰되거나 어느 조직 하나가 없어지거나 색소침착, 모발결손이 생기는 장애
- (신장) 신장의 기능 저하로 인하여 혈액투석이나 복막투석을 지속적으로 받아야 하거나 신장기능이 영속적인 장애로 인하여 일상생활에 상당한 제약을 받는 것
- (심장) 심장기능의 장애가 지속적으로 나타나고 호흡곤란 등의 장애로 인해 일상생활에 제한을 받는 것
- (간) 간 기능의 손상이나 이상으로 일상생활 활동이 어려워지는 것
- (호흡기) 일생 동안 어느 한 순간도 쉬지 않고 지속되고 반복해야 살 수 있는 중요한 호흡이 그 운동과정 및 폐에 이상이 생기고 결국 산소-이산화탄소 교환 과정에 이상이 생기게 되는 장애
- (장루, 요루) 장이나 항문이 기능이 못하고 방광도 제 기능을 못 할



- 때 각각 장루와 요루라는 것을 만들어 각각의 기능을 하게 하는 것
- (뇌전증) 간질이라고도 하며 뇌에 있는 수억 개의 뇌세포들이 발작을 유발할 수 있는 원인 인자가 없음에도 불구하고 뇌전증 발작이 반복적으로 발생하는 장애
 - (지적) 지적 기능과 개념적, 사회적, 실제적, 적응기술로 표현되는 적응 행동에 심각한 제한이 있는 상태
 - (자폐증) 다른 사람과 상호관계가 형성되지 않고 정서적인 유대감도 일어나지 않는 아동기 중후군으로 '자신의 세계에 갇혀 지내는 것' 같은 상태
 - (정신) 정신기능에 이상을 나타내어 사회생활에 적응하지 못하고 일상 생활에 지장을 초래하는 장애

【연금】

○ 국민연금 가입유형

- (국민연금) 소득이 있을 때 일정액의 보험료를 납부하도록 하고, 일정한 사유(노령, 장애, 사망)로 소득이 줄어들거나 없어졌을 때 연금을 지급하여 최소한의 소득을 보장하는 사회보장 제도
 - * 가입대상: 국민연금법 제6조에 따라 국내에 거주하는 국민으로서 18세 이상 60세 미만인 자
 - 다만, 공무원연금법, 군인연금법 및 사립학교연금법을 적용 받는 자 제외
- (사업장 가입자) 국민연금 적용사업장에 종사하는 18세 이상 60세 미만 근로자와 사업주
- (지역 가입자) 18세 이상 60세 미만 국민으로 사업장가입자에 해당하지 않는 개인사업자 및 프리랜서, 소득이 없어 잠시 연금보험료 납부를 중단하는 납부예외자 등
- (임의 가입자) 18세 이상 60세 미만 국민으로 사업장가입자 및 지역가입자 가입 대상에 해당하지 않지만, 본인이 원하여 신청을 통해 가입한 자
- (임의계속 가입자) 납부한 국민연금 보험료가 있는 가입자 또는 가입

자였던 자로서, 60세에 도달하였으나 가입기간이 부족해 연금을 받지 못하거나 가입기간을 연장하여 더 많은 연금을 받기 원하는 경우, 65세 이전에 신청하여 가입한 자

- (공무원연금) 공무원의 퇴직 또는 사망에 대하여 적절한 급여를 지급하고 후생복지를 지원하는 제도
- (사학연금) 사립학교 교직원의 퇴직·사망 및 직무상 질병·부상·장애에 대해 급여를 제공하는 제도

6 건강

【건강보험】

- (직장) 근로자, 사용자, 임의계속 가입자, 건설일용직에 해당하는 사람
- (공무원, 사립학교 교직원) 공무원, 사립학교 교직원에 해당하는 사람
- (지역가입자) 국내에 거주하는 국민(단, 직장가입자 및 그 피부양자, 유공자 등의 의료급여 대상자는 제외), 농어업인, 자영업자 등
- (피부양자) 피부양자는 직장가입자에 의하여 주로 생계를 유지하는 자로서 보수 또는 소득이 없는 자를 의미하며, 직장가입자의 배우자, 직계존속(배우자의 직계존속 포함), 직계비속(배우자의 직계비속 포함) 및 그 배우자, 형제·자매를 포함함
- (진료비) 요양기관에서 건강보험 환자 진료에 소요된 비용으로 공단 부담금(보험자부담금)과 환자본인부담금을 합한 금액이며, 요양기관에서 청구한 총 진료비 중 심사 결정된 진료비
- (의료기관) 환자를 진료(투약)하는 기관으로서, 상급종합병원, 종합병원, 병원, 의원, 치과병원, 치과의원, 조산원, 보건의료원, 보건소, 보건지소, 보건진료소, 한방병원, 한의원, 약국을 총칭하며, 약국을 제외한 요양기관을 '의료기관'이라 함
- (급여비) 심사 결정된 총 진료비(약제비) 중 법이 정한 환자 본인 부담금

을 제외하고 보험자(공단)가 요양기관에 지급한 금액

- (진료인원) 건강보험 가입자 중 1년 간 실제 진료 받은 환자 수로 상병
별, 월별, 요양기관종별로 인원을 각각 산정
- (만성질환) 갑작스러운 증상이 없어 서서히 발병하여 치료와 치유에도
오랜 시간을 필요로 하는 질환



2. 행정자료 서식

1

전입신고서

■ 주민등록법 시행령 [별지 제15호서식] <개정 2018. 11. 28.>

전입신고서(세대 모두 이동)

※ 이 신고서는 세대가 모두 이동하며, 세대주 변경이 없는 경우에만 작성합니다.

접수 번호		신고일	
		년	월 일
전입자 (신고인)	성명 (서명 또는 인)	주민등록번호	연락처
전에 살던 곳	(시·도) (시·군·구)	※ 시·도, 시·군·구까지만 작성 (상세 주소는 작성하지 않아도 됩니다.)	
현재 사는 곳 (이사한 곳)	세대주 성명(※ 세대주가 신고할 때에는 작성하지 않습니다.) (서명 또는 인)	연락처	
	주소 다가구주택 명칭 동 층 호	※ 구분 등기가 되어 있지 않은 다가구주택인 경우 작성 (예: 무궁화빌라, 1동 1층 2호)	
전입 사유 (※주된 17지)	<div> <div> <input type="checkbox"/> 직업 (취업, 사업, 직장 이전 등)</div> <div> <input type="checkbox"/> 가족 (가족과 함께 거주, 결혼, 분가 등)</div> <div> <input type="checkbox"/> 주택 (주택 구입, 계약 만료, 집세, 재개발 등)</div> <div> <input type="checkbox"/> 그 밖의 사유 ()</div> </div> <div> <div> <input type="checkbox"/> 교육 (진학, 학업, 자녀 교육 등)</div> <div> <input type="checkbox"/> 주거 환경 (교통, 문화·편의 시설 등)</div> <div> <input type="checkbox"/> 자연 환경 (건강, 공해, 전원생활 등)</div> </div>		

읍·면·동장 및 출장소장 귀하

유의사항

- 전입신고는 신거주지에 전입한 날부터 14일 이내에 현 거주지에서 해야 하며, 전입신고 내용의 사실 여부는 통장·이장이 사후에 확인하며, 거짓으로 신고한 것이 확인되면 처벌을 받습니다.
 - 정당한 사유 없이 14일 이내에 신고를 하지 않으면 5만 원 이하의 과태료를 물게 되며, 거짓으로 신고한 경우에는 3년 이하의 징역형 또는 3천만원 이하의 벌금형을 받게 됩니다. (「주민등록법」 제37조 및 제40조)
- 거짓 전입 및 무단 전출을 하면 신고한 최종 주소지에 '거주불명 등록' 될 수 있고, '거주불명 등록' 후 1년 내에 실제 거주지에 재등록하지 않으면 최종 주소지 관할 읍·면사무소 또는 동 주민센터의 주소를 행정상 관리주소로 하여 거주불명 등록을 할 수 있습니다.
- 전입 사유 칸은 「통계법」에 따라 인구 이동 통계 작성을 위한 자료로 활용됩니다. 같은 법 제32조에 따라 성실하게 응답해야 할 의무가 있으며, 같은 법 제33조에 따라 비밀이 보호되고, 전입 사유 칸의 내용은 통계 작성의 목적으로만 사용됩니다.

작성방법

- '연락처'는 도로명주소 등 신고인에게 필요한 사항을 알리고 도우려는 목적으로만 이용되니 연락처가 바뀔 때에는 관할 읍·면사무소 또는 동 주민센터에 알려 주시기 바라며, 희망하는 사람만 연락처를 쓰기 바랍니다.
- 전입 주소가 다가구주택인 경우에 '주택 명칭·층·호수'는 주민등록 관리 등을 위해 필요한 사항으로 원하는 사람만 작성하면 되고, 공법상 주소로는 인정되지 않으며, 공무상 필요한 경우 국가나 지방자치단체에 제공될 수 있으며, 이를 작성하지 않아 우편물 등이 송달되지 않는 책임은 본인에게 있습니다.
 - ※ 다만, 「도로명주소법」에 의한 상세 주소(동·층·호)가 부여된 경우 공법상 주소로 전입신고 가능합니다.

※ 우편물 전입지 전송 서비스를 신청하는 사람만 작성합니다.

우편물 전입지 전송(전입신고 3일 후부터 3개월) 서비스 신청서 및 개인 정보 제공 동의서

이 서비스는 전에 살던 주소지로 배달되던 우편물을 전입신고한 주소로 배달하는 서비스로서 세대주 및 세대원의 개인 정보가 우체국으로 제공되므로 신청인의 동의가 필요합니다.(전입지 전송 서비스 신청 후 새로운 곳으로 다시 전입신고한 경우 기존에 신청한 건은 자동으로 삭제되며, 직전 주소지에서 새로 전입신고한 주소지로만 서비스가 제공됩니다)

■ 제공 항목: 동의하는 세대주 및 세대원의 성명, 주소, 전화번호(휴대전화 번호)

○ 우편물 전송을 받으려 하는 세대주 및 세대원 성명 작성:

○ 신청인 전화번호: ☎ - - (휴대전화: - -)

[] 위의 사항을 확인하였고 정보 제공에 동의합니다.

신청인

(서명 또는 인)

210mm×297mm[백상지 80g/㎡(재활용품)]



2

출생신고서

출생신고서

(년 월 일)

※ 신고서 작성 시 뒷면의 작성 방법을 참고하고, 선택 항목에는 '영표(○)'로 표시하기 바랍니다.

① 출 생 자	성 명	*한글 (성) / (명)	본 (한자)	*성별	①남	*①혼인 중의 출생자	
		한자 (성) / (명)			②여	*②혼인 외의 출생자	
	*출생 연월 일시		년 월 일 시 분(출생지 시각: 24시각제)				
	*출생 장소		①자택 ②병원 ③기타				
	부모가 정한 등록기준지						
	*주소		세대주 및 관계 의				
자녀가 복수국적자인 경우 그 사실 및 취득한 외국 국적							
② 부 모	부	성명 (한자:)	본(한자)	*주민등록번호		-	
	모	성명 (한자:)	본(한자)	*주민등록번호		-	
	*부의 등록기준지						
	*모의 등록기준지						
혼인신고 시 자녀의 성·본을 모의 성·본으로 하는 협의서를 제출하였습니까? 예 <input type="checkbox"/> 아니요 <input type="checkbox"/>							
③친생자관계 부존재확인판결 등에 따른 가족관계등록부 폐쇄 후 다시 출생신고하는 경우							
폐쇄등록부상 특정사항		성 명		주민등록번호	-		
		등록기준지					
④기타 사항							
⑤ 신 고 인	*성명	(서명 또는 날인)			주민등록번호	-	
	*자격	①부 ②모 ③동거친족 ④기타(자격:)					
	주소						
	*전화		이메일				
⑥ 제출인		성명		주민등록번호	-		

※ 타인의 서명 또는 인장을 도용하여 허위의 신고서를 제출하거나, 허위신고를 하여 가족관계등록부에 실제와 다른 사실을 기록하게 하는 경우에는 **형법에 의하여 처벌**받을 수 있습니다. **영표(*)로 표시한 자료**는 국가통계작성을 위해 통계청에서도 수집하고 있는 자료입니다.

※ 아래 사항은 「통계법」 제24조의2에 의하여 **통계청에서 실시하는 인구동향조사**입니다. 「통계법」 제32조 및 제33조에 의하여 성실 응답의무가 있으며 개인의 비밀사항이 철저히 보호되므로 사실대로 기입하여 주시기 바랍니다.

※ 첨부서류 및 출생자 부모의 국적은 국가통계작성을 위해 통계청에서도 수집하고 있는 자료입니다.

인구동향조사

⑦ 최종 졸업학교	부	① 학력 없음 ② 초등학교 ③ 중학교 ④ 고등학교 ⑤ 대학(교) ⑥ 대학원 이상
	모	① 학력 없음 ② 초등학교 ③ 중학교 ④ 고등학교 ⑤ 대학(교) ⑥ 대학원 이상

※ 아래 사항은 신고인이 기재하지 않습니다.

읍면동접수	가족관계등록관서 송부	가족관계등록관서 접수 및 처리
	*주민등록번호	
	년 월 일(인)	

작성방법

- ※ 등록기준지: 각 난의 해당자가 외국인인 경우에는 그 국적을 기재합니다.
- ※ 주민등록번호: 각 난의 해당자가 외국인인 경우에는 외국인등록번호(국내거소신고번호 또는 출생연월일)를 기재합니다.
- ①란: 출생자의 이름에 사용하는 한자는 대법원규칙이 정하는 범위내의 것(인명용 한자)으로, 이름자는 5자(성은 포함 안 됨)를 초과해서는 안 되며, 사용가능한 인명용한자는 대한민국 법원 전자민원센터 에서 확인할 수 있습니다.
- : 출생일시는 24시간제로 기재합니다(예: 오후 2시 30분 → 14시 30분).
- : 우리나라 국민이 외국에서 출생한 경우에는 그 현지 출생시각을 서기 및 태양력으로 기재하되, 서머타임 실시기간 중 출생하였다면 그 출생지 시각 옆에 “(서머타임 적용)”이라고 표시합니다.
- : 자녀가 복수국적자인 경우 그 사실 및 취득한 외국 국적을 기재합니다.
- : 출생 장소는 최소 행정구역의 명칭(시·구의 ‘동’, 읍·면의 ‘리’) 또는 도로명주소의 ‘도로명’까지만 기재하여도 됩니다.
- ②란: 부(父)에 관한 사항 - 혼인 외 출생자를 모(母)가 신고하는 경우에는 기재하지 않으며, 전혼 해소 후 100일 이내에 재혼한 여자가 재혼성립 후 200일 이후, 직전 혼인의 종료 후 300일 이내에 출산하여 모가 출생신고를 하는 경우에는 부의 성명란에 “부미정”으로 기재합니다.
- ③란: 친생자관계 부존재확인판결, 친생부인판결 등으로 가족관계등록부 폐쇄 후 다시 출생신고를 하는 경우에만 기재합니다.
- ④란: 아래의 사항 및 가족관계등록부에 기록을 분명하게 하는 데 특히 필요한 사항을 기재합니다.
- 후순위 신고의무자가 출생신고를 하는 경우: 선순위자(부모)가 신고를 못하는 객관적인 이유(예: 부 모 사망, 행방불명 등)
 - 출생 전에 태아인지 한 사실 및 태아인지 신고한 관서
 - 외국인인 부(父)의 성을 따라 외국식 이름으로 외국의 등록관서에 등재되어 있으나 한국식 이름으로 출생신고 하는 경우: 외국에서 신고된 성명
- ⑥란: 제출인(신고인이 작성한 신고서를 신고인이 아닌 사람이 제출할 경우만 기재)의 성명 및 주민등록번호를 기재합니다[접수담당공무원은 신분증과 대조하여야 함].
- ※ 아래 사항은 「통계법」 제24조의2에 의하여 통계청에서 실시하는 인구동향조사입니다.
- ㉔란: 교육부장관이 인정하는 모든 정규교육기관을 기준으로 기재하되, 각급 학교의 재학 또는 중퇴자는 최종 졸업한 학교의 해당번호에 ‘영표(○)’로 표시합니다.
- <예시> 대학교 3학년 재학(중퇴) → [4] 고등학교에 ‘영표(○)’로 표시

첨부서류

- 출생증명서 등 1통(다음 중 하나).
 - 의사나 조산사가 작성한 출생증명서
 - 의사나 조산사가 아닌 사람으로서 분만에 직접 관여한 자가 모의 출산사실을 증명할 수 있는 자료 등을 첨부하여 작성한 출생사실을 증명하는 서면(「출생신고서에 첨부할 출생증명서 등에 관한 처리지침」 별지 서식)
 - 국내 또는 외국의 권한 있는 기관에서 발행한 출생사실을 증명하는 서면(외국어의 경우 번역문 첨부)
 - 가정법원의 확인서 등본
- ※ 아래 2항 및 3항은 가족관계등록관서에서 전산으로 그 내용을 확인할 수 있는 경우 첨부를 생략합니다.
- 출생자의 부(父) 또는 모(母)의 혼인관계증명서 1통.
 - 부(父)가 혼인외의 자를 출생신고하는 경우에는 반드시 모(母)의 혼인관계증명서 첨부.
 - 출생자의 모의 가족관계등록부가 없거나 등록이 되어 있는지가 분명하지 않은 사람인 경우에는 그 모가 유부녀(有夫女)가 아님을 공증하는 서면 또는 2명 이상의 인우인 보증서.
 - 자녀의 출생 당시에 모(母)가 한국인임을 증명하는 서면(예: 모의 기본증명서) 1통(1998. 6. 14. 이후 외국인 부와 한국인 모 사이에 출생한 자녀의 출생신고를 하는 경우).
 - 자녀의 출생 당시에 대한민국 국민인 부(父) 또는 모(母)의 가족관계등록부가 없거나 분명하지 않은 사람인 경우 부(父) 또는 모(母)에 대한 성명, 출생연월일 등 인적 사항을 밝힌 우리나라의 관공서가 발행한 공문서 사본 1부(예: 여권, 주민등록등본, 그 밖의 증명서).
 - 자녀가 복수국적자인 경우 취득한 국적을 소명하는 자료 1부.
 - 신분확인[가족관계등록예규 제600호에 의함]
 - 신고인이 출석한 경우: 신분증명서
 - 제출인이 출석한 경우: 신고인의 신분증명서 사본 및 제출인의 신분증명서
 - 우편으로 제출할 경우: 신고인의 신분증명서 사본
- ※ 신고인이 성년후견인인 경우에는 6항의 서류 외에 성년후견인의 자격을 증명하는 서면도 함께 첨부해야 합니다.

작성 방법		※ 사망신고서는 1부를 작성 제출하여야 합니다.
① 사 망 자	<ul style="list-style-type: none"> • 등록기준지: 해당자가 외국인인 경우에는 그 국적을 기재합니다. • 주민등록번호: 해당자가 외국인인 경우에는 외국인등록번호(국내거소신고번호 또는 출생연월일)를 기재합니다. • 사망일시: <예시> 오후 2시 30분(×) → 14시 30분(○), 밤 12시 30분(×) → 다음날 0시 30분(○) - 우리나라 국민이 외국에서 사망한 경우, 현지 사망시각을 서기 및 태양력으로 기재하되, 서머타임 실시기간 중 사망하였다면 사망지 시각 옆에 “(서머타임 적용)”이라고 표시합니다. • 사망 장소 구분: ① 주택은 사망장소가 사망자의 집이거나 부모·친척 등의 집에서 사망한 경우를 포함 ⑩ 기타는 예시 외에 비행기, 선박, 기차 등 기타 장소에 해당되는 경우 • 사망 장소의 기재는 최소 행정구역의 명칭(시·구의 ‘동’, 읍·면의 ‘리’) 또는 도로명주소의 ‘도로명’까지만 기재하여도 됩니다. 	
② 기타 사항	<ul style="list-style-type: none"> • 사망진단서(시체검안서) 미첨부시 그 사유 등 가족관계등록부에 기록을 분명히 하는 데에 특히 필요한 사항을 기재합니다. 	
③ 신고인	<ul style="list-style-type: none"> • 자격란에는 해당항목에 ‘영표(○)’로 표시하되 ④ 기타는 사망 장소를 관리하는 자 등이 포함됩니다. 	
④ 제출인	<ul style="list-style-type: none"> • 제출인(신고인이 작성한 신고서를 신고인이 아닌 사람이 제출할 경우만 기재)의 성명 및 주민등록번호를 기재합니다[접수담당공무원은 신분증과 대조하여야 함]. 	
※ 아래 사항은 「통계법」 제24조의2에 의하여 통계청에서 실시하는 인구동향조사입니다.		
⑦ 최종 졸업학교	<ul style="list-style-type: none"> • 사망자의 최종 졸업학교는 교육부장관이 인정하는 모든 정규기관을 기준으로 기재하되, 각급 학교의 재학(중퇴)자는 졸업한 최종학교의 해당 번호에 ‘영표(○)’로 표시를 합니다. <예시> 대학교 3학년 재학(중퇴) → ④ 고등학교에 ‘영표(○)’로 표시 	
첨 부 서 류		
<p>1. 사망자에 대한 진단서나 검안서 1부.</p> <p>2. 사망의 사실을 증명할 만한 서면(진단서나 검안서를 첨부할 수 없을 때): 아래 중 1부.</p> <p>① 국내 또는 외국의 권한 있는 기관에서 발행한 사망사실을 증명하는 서면</p> <ul style="list-style-type: none"> - 예시: 관공서의 사망증명서 또는 매장인허증, 진실화해위원회 진실규명결정문, 정부기록보관소 보존중인 재부 작성의 피수용자사망자연명부, 외국 관공서 등에서 발행한 그 나라 방식에 의해 사망신고한 사실을 증명하는 서면 <p>② 군인이 전투 그 밖의 사변으로 사망한 경우에 부대장 등이 사망 사실을 확인하여 그 명의로 작성한 전사확인서</p> <p>③ 기타: 증명서(가족관계등록예규 제521호 별지 양식)</p> <ul style="list-style-type: none"> - 증명인이 동·리·통장일 경우: 1명의 증명으로 족하고, 원칙적으로 동·리·통장임을 증명하는 서면을 첨부하여야 합니다. - 증명인이 인우인일 경우: 2명 이상의 증명이 있어야 하고, 증명인의 인감증명서, 주민등록증사본, 운전면허증사본, 여권사본 중 1부를 첨부하여야 합니다. <p>※ 아래 3항은 가족관계등록관에서 전산으로 그 내용을 확인할 수 있는 경우 첨부를 생략합니다.</p> <p>3. 사망자의 가족관계등록부의 기본증명서 1통.</p> <p>4. 신분확인[가족관계등록예규 제600호에 의함]</p> <ul style="list-style-type: none"> - 신고인이 출석한 경우: 신분증명서 - 제출인이 출석한 경우: 신고인의 신분증명서 사본 및 제출인의 신분증명서 - 우편으로 제출할 경우: 신고인의 신분증명서 사본 <p>※ 신고인이 성년후견인인 경우에는 4항의 서류 외에 성년후견인의 자격을 증명하는 서면도 함께 첨부하여야 합니다.</p> <p>5. 사망자가 외국인인 경우: 국적을 증명하는 서면(여권 또는 외국인등록증) 사본.</p>		
<p align="center">※ 재산상속의 한정승인 및 상속포기에 대한 안내</p> <p align="center">이 안내는 사망신고와는 관계가 없는 내용입니다.</p> <p align="center">자세한 내용은 가정법원(지방법원) 또는 지원 민원실로 문의하시기 바랍니다.</p>		
1. 의 의	<ul style="list-style-type: none"> - 한정승인: 상속인이 상속으로 얻은 재산의 한도에서 상속을 승인하는 것 - 상속포기: 상속재산에 속한 모든 권리·의무의 승계를 포기하는 것 	
2. 방 식	<ul style="list-style-type: none"> - 한정승인: 상속재산의 목록을 첨부하여 가정법원에 신고합니다. - 상속포기: 가정법원에 상속포기의 신고를 합니다. 	
3. 신고기간	<ul style="list-style-type: none"> - 상속개시 있음을 안 날로부터 3개월 이내(민법 제1019조제1항) - 상속인은 상속채무가 상속재산을 초과하는 사실을 중대한 과실 없이 상속개시 있음을 안 날로부터 3개월 이내에 알지 못 하고 단순승인(민법 제1026조제1호 및 제2호에 따라 단순 승인한 것으로 보는 경우를 포함한다)을 한 경우에는 그 사실을 안 날로부터 3개월 이내에 한정승인을 할 수 있습니다. 	
4. 관 할	<ul style="list-style-type: none"> - 상속개시지(피상속인의 (최후)주소지)관할 법원 	



4

혼인신고서

혼 인 신 고 서 (년 월 일)				※ 신고서 작성 시 뒷면의 작성 방법을 참고하고, 선택 항목에는 '영표(○)'로 표시하기 바랍니다.			
구 분		남 편(부)		아 내(처)			
① 혼인당사자 (신고인)	성명	한글 * (성) / (명) 한자 (성) / (명)	인 또는 서명	* (성) / (명) (성) / (명)	인 또는 서명		
	본(한자)		전화	본(한자)	전화		
	출생연월일						
	*주민등록번호		-		-		
	*등록기준지						
	*주소						
② 부모 (양부모)	부 성명						
	주민등록번호		-		-		
	등록기준지						
	모 성명						
	주민등록번호		-		-		
등록기준지							
③ 외국방식에 의한 혼인성립일자				년 월 일			
④ 성·본의 협의		자녀의 성·본을 모의 성·본으로 하는 협의를 하였습니까? 예 <input type="checkbox"/> 아니요 <input type="checkbox"/>					
⑤ 근친혼 여부		혼인당사자들이 8촌이내의 혈족사이에 해당됩니까? 예 <input type="checkbox"/> 아니요 <input type="checkbox"/>					
⑥ 기타사항							
⑦ 증인	성명	인 또는 서명		주민등록번호	-		
	주소						
	성명	인 또는 서명		주민등록번호	-		
	주소						
⑧ 동의자	남편	부 성명	인 또는 서명		후견인	성명	인 또는 서명
		모 성명	인 또는 서명			주민등록번호	-
	아내	부 성명	인 또는 서명		성명	인 또는 서명	
		모 성명	인 또는 서명		주민등록번호	-	
⑨ 신고인 출석여부		① 남편(부)		② 아내(처)			
⑩ 제출인	성명			주민등록번호	-		

※ 타인의 서명 또는 인장을 도용하여 허위의 신고서를 제출하거나, 허위신고를 하여 가족관계등록부에 실제와 다른 사실을 기록하게 하는 경우에는 **형법에 의하여 처벌**받을 수 있습니다. **노표(*)로 표시한 자료**는 국가통계작성을 위해 통계청에서도 수집하고 있는 자료입니다.

※ 아래 사항은 「통계법」 제24조의2에 의하여 **통계청에서 실시하는 인구동향조사**입니다. 「통계법」 제32조 및 제33조에 의하여 성실응답의무가 있으며 개인의 비밀사항이 철저히 보호되므로 사실대로 기입하여 주시기 바랍니다.

인 구 동 향 조 사			
⑭ 실제 결혼 생활 시작일		년 월 일부터 동거	
⑮ 혼인종류	남편	① 초혼 ② 사별 후 재혼 ③ 이혼 후 재혼	아내 ① 초혼 ② 사별 후 재혼 ③ 이혼 후 재혼
⑯ 최종 졸업학교	남편 (부)	① 학력 없음 ② 초등학교 ③ 중학교 ④ 고등학교 ⑤ 대학(교) ⑥ 대학원 이상	아내 (처) ① 학력 없음 ② 초등학교 ③ 중학교 ④ 고등학교 ⑤ 대학(교) ⑥ 대학원 이상
	⑰ 직업 (부)	① 관리직 ② 전문직 ③ 사무직 ④ 서비스직 ⑤ 판매직 ⑥ 농림어업 ⑦ 기능직 ⑧ 장치·기계 조작 및 조립 ⑨ 단순노무직 ⑩ 군인 ⑪ 학생·가사·무직	아내 (처) ① 관리직 ② 전문직 ③ 사무직 ④ 서비스직 ⑤ 판매직 ⑥ 농림어업 ⑦ 기능직 ⑧ 장치·기계 조작 및 조립 ⑨ 단순노무직 ⑩ 군인 ⑪ 학생·가사·무직

※ 첨부서류 및 사망자의 국적은 국가통계작성을 위해 통계청에서도 수집하고 있는 자료입니다.

작성 방법

- ※ 등록기준지: 각 란의 해당자가 외국인인 경우에는 그 국적을 기재합니다.
- ※ 주민등록번호: 각 란의 해당자가 외국인인 경우에는 외국인등록번호(국내거소신고번호 또는 출생연월일)를 기재합니다.
- ※ ①, ②란 및 ⑤, ⑦란은 신고인 모두가 기재하며, 나머지 란(③, ④, ⑥, ⑧)은 해당되는 사람만 기재합니다.
- ※ 주민등록전입신고는 본 가족관계등록신고와는 따로 하여야 합니다.
- ②란: 혼인당사자가 양자인 경우 양부모의 인적사항을 기재합니다.
- ③란: 외국방식에 의한 혼인증서등본제출의 경우 혼인성립일을 기재합니다.
- ④란: 「민법」 제781조 제1항의 단서에 따라 자녀의 성·본을 모의 성·본으로 하는 협의가 있는 경우에는 그러한 사실을 표시합니다.
- ⑤란: 혼인당사자들이 「민법」 제809조 제1항에 따른 근친혼에 해당되지 아니한다는 사실[8촌이내의 혈족(친양자의 입양 전의 혈족을 포함한다)]을 표시합니다.
- ⑥란: 아래의 사항 및 가족관계등록부에 기록을 분명하게 하는데 특히 필요한 사항을 기재합니다.
 - 사실상 혼인관계 존재확인의 재판에 의한 혼인신고(양 당사자가 생존한 경우에 소제기자만 신고 가능)의 경우에는 재판법원 및 확정일자
 - 부모의 혼인으로 인하여 혼인중의 자의 신분을 취득한 자녀가 있을 경우에는 그 자녀의 성명, 등록기준지
- ⑦란: 증인은 성년자이어야 합니다.
- ⑧란: 미성년자 또는 피성년후견인(2019. 6. 30.까지는 금치산자 포함)이 혼인하는 경우에 동의내용을 기재합니다.
- ⑩란: 제출인(신고인이 작성한 신고서를 신고인이 아닌 사람이 제출할 경우만 기재)의 성명 및 주민등록번호를 기재합니다.[접수담당공무원은 신분증과 대조]
- ※ 아래 사항은 「통계법」 제24조의2에 의하여 통계청에서 실시하는 인구동향조사입니다.
- ㉠란: 결혼일자과 관계없이 실제 부부가 결혼(동거)생활을 시작한 날을 기입합니다.
- ㉡란: 교육부장관이 인정하는 모든 정규교육기관을 기준으로 기재하되 각급 학교의 재학 또는 중퇴자는 최종 졸업한 학교의 해당번호에 '영표(○)'로 표시합니다. <예시> 대학교 3학년 재학(중퇴) → ㉣ 고등학교에 '영표(○)'로 표시
- ㉢란: 결혼할 당시의 주된 직업을 기준으로 기재합니다.

- ① 관리자: 정부, 기업, 단체 또는 그 내부 부서의 정책과 활동을 기획, 지휘 및 조정(공공 및 기업고위직 등)
- ② 전문가 및 관련종사자: 전문지식을 활용한 기술적 업무(과학, 의료, 복지, 교육, 종교, 법률, 금융, 예술, 스포츠 등)
- ③ 사무종사자: 관리자, 전문가 및 관련 종사자를 보조하여 업무 추진(행정, 경영, 보험, 감사, 상담, 안내·통계 등)
- ④ 서비스종사자: 공공안전, 신변보호, 돌봄, 의료보호, 미용, 혼례 및 장례, 운송, 여가, 조리와 관련된 업무
- ⑤ 판매종사자: 영업활동을 통해 상품이나 서비스판매(인터넷, 상점, 공공장소 등), 상품의 광고·홍보, 계산·정산 등
- ⑥ 농림·어업 숙련 종사자: 작물의 재배·수확, 동물의 번식·사육, 산림의 경작·개발, 수생 동·식물 번식 및 양식 등
- ⑦ 기능원 및 관련 기능 종사자: 광업, 제조업, 건설업에서 손과 수공구를 사용하여 기계 설치 및 정비, 제품 가공
- ⑧ 장치·기계 조작 및 조립 종사자: 기계를 조작하여 제품 생산·조립, 산업용 기계·장비조작, 운송장비의 운전 등
- ⑨ 단순노무 종사자: 주로 간단한 수공구의 사용과 단순하고 일상적이며 육체적 노력이 요구되는 업무
- ⑩ 군인: 의무복무를 포함하여, 현재 군인신분을 유지하고 있는 경우(국방분야에 고용된 민간인과 예비군은 제외)
- ㉠ 학생·가사·무직: 교육기관에 재학하며 학습에만 전념하거나, 전업주부이거나, 특정한 직업이 없는 경우

첨부 서류

- ※ 아래 1항은 가족관계등록관에서 전산으로 그 내용을 확인할 수 있는 경우 첨부부를 생략합니다.
- 1. 혼인 당사자의 가족관계등록부의 기본증명서, 혼인관계증명서, 가족관계증명서 각 1통.
- 2. 혼인동의서[미성년자 또는 피성년후견인(2019. 6. 30.까지는 금치산자 포함)이 혼인하는 경우, 단 신고서 동의란에 기재하고 서명 또는 날인한 경우는 예외] 및 성년후견인의 자격을 증명하는 서면(피성년후견인의 혼인에 성년후견인이 동의하는 경우만)
- 3. 사실상 혼인관계 존재확인의 재판이 확정되어 혼인신고를 하는 경우 그 재판서의 등본과 확정증명서 각 1부[조정, 화해성립의 경우 조정(화해)조서 및 송달증명서 각 1부].
- 4. 혼인신고특별법에 의한 혼인의 경우 심판서의 등본 및 확정증명서 1부.
- 5. 사건본인이 외국인인 경우
 - 한국방식에 의한 혼인의 경우: 외국인의 혼인성립요건구비증명서(중국인인 경우 미혼증명서) 원본 및 국적을 증명하는 서면(여권 또는 외국인등록증) 사본 각 1부
 - 외국 방식에 의해 혼인한 경우: 혼인증서등본 1부 및 국적을 증명하는 서면(여권 또는 외국인등록증) 사본 1부
- 6. 「민법」 제781조 제1항의 단서에 따라 자녀의 성·본을 모의 성·본으로 하는 협의를 한 경우에는 협의사실을 증명하는 혼인당사자의 협의서(가족관계등록예규 제414호 별지1 양식) 1부.
- 7. 신분확인[가족관계등록예규 제443호에 의한]
 - ① 일반적인 혼인신고
 - 신고인이 출석한 경우: 신고인 모두의 신분증명서
 - 신고인 불출석, 제출인 출석의 경우: 제출인의 신분증명서 및 신고인 모두의 신분증명서 또는 서명공증 또는 인감증명서(신고인의 신분증명서 없이 신고서에 신고인이 서명한 경우 서명공증, 신고서에 인감 날인한 경우 인감증명)
 - 우편제출의 경우: 신고인 모두의 서명공증 또는 인감증명서(신고서에 서명한 경우 서명공증, 인감을 날인한 경우는 인감증명서)
 - ② 보고적인 혼인신고(증서등본에 의한 혼인신고)
 - 신고인이 출석한 경우: 신분증명서
 - 제출인이 출석한 경우: 제출인의 신분증명서
 - 우편제출의 경우: 신고인의 신분증명서 사본
- ※ 신고인이 성년후견인인 경우에는 7항의 ② 서류 외에 성년후견인의 자격을 증명하는 서면도 함께 첨부해야 합니다.
- ※ 사실상 혼인관계 존재확인의 재판이 확정되어 혼인신고를 하는 경우에는 출석한 신고인(소제기자)의 신분확인으로 불출석한 신고인의 신분확인에 갈음할 수 있습니다.



5

이혼신고서

이혼(친권자 지정)신고서 (년 월 일)				※ 신고서 작성 시 뒷면의 작성 방법을 참고하고, 선택 항목에는 '영표(○)'로 표시하기 바랍니다.						
구 분		남편(부)				아내(처)				
① 이혼당사자	성명	한글	* (성) / (명)		(서명 또는 날인)	* (성) / (명)		(서명 또는 날인)		
		한자	(성) / (명)			(성) / (명)				
	본(한자)			전화		본(한자)			전화	
	*주민등록번호		-				-			
	출생연월일									
	*등록기준지									
② 부양부모	부(양부)성명									
	주민등록번호		-		-		-			
	모(양모)성명									
	주민등록번호		-		-		-			
③ 기타 사항										
④ 재판확정일자 ()		년 월 일		법원명		법원				
아래 친권자란은 협의이혼 시에는 법원의 협의이혼의사확인 후에 기재합니다.										
⑤ 친권자 지정	미성년인 자의 성명									
	주민등록번호		-				-			
	친권자		① 부 ② 모	효력발생일	년 월 일	① 부 ② 모	효력발생일	년 월 일		
			③ 부모	원인	① 협의 ② 재판	③ 부모	원인	① 협의 ② 재판		
	미성년인 자의 성명									
	주민등록번호		-				-			
친권자		① 부 ② 모	효력발생일	년 월 일	① 부 ② 모	효력발생일	년 월 일			
		③ 부모	원인	① 협의 ② 재판	③ 부모	원인	① 협의 ② 재판			
⑥ 신고인 출석 여부		① 남편(부)				② 아내(처)				
⑦ 제출인	성명			주민등록번호		-				

※ 타인의 서명 또는 인장을 도용하여 허위의 신고서를 제출하거나, 허위신고를 하여 가족관계등록부에 실제와 다른 사실을 기록하게 하는 경우에는 **형법에 의하여 처벌**받을 수 있습니다. **누표(*)로 표시한 자료**는 국가통계작성을 위해 통계청에서도 수집하고 있는 자료입니다.

※ 아래 사항은 「통계법」 제24조의2에 의하여 통계청에서 실시하는 인구동향조사입니다. 「통계법」 제32조 및 제33조에 의하여 성실 응답의무가 있으며 개인의 비밀사항이 철저히 보호되므로 사실대로 기입하여 주시기 바랍니다.

※ 첨부서류 및 이혼당사자의 국적은 국가통계작성을 위해 통계청에서도 수집하고 있는 자료입니다.

인구동향조사

㉓ 실제 결혼 생활 시작일		년 월 일부터		㉔ 19세 미만 자녀 수		명				
㉕ 실제 이혼 연월일		년 월 일부터								
㉖ 최종 졸업학교	남편(부)	① 학력 없음	② 초등학교	③ 중학교	아내(처)	① 학력 없음	② 초등학교	③ 중학교		
		④ 고등학교	⑤ 대학(교)	⑥ 대학원 이상		④ 고등학교	⑤ 대학(교)	⑥ 대학원 이상		
㉗ 직업	남편(부)	① 관리직		② 전문직		아내(처)	① 관리직		② 전문직	
		③ 사무직		④ 서비스직			③ 사무직		④ 서비스직	
		⑤ 판매직		⑥ 농림어업			⑤ 판매직		⑥ 농림어업	
		⑦ 기능직		⑧ 장치·기계 조작 및 조립			⑦ 기능직		⑧ 장치·기계 조작 및 조립	
		⑨ 단순노무직		⑩ 군인			⑨ 단순노무직		⑩ 군인	
		⑪ 학생·가사·무직					⑪ 학생·가사·무직			

작성 방법

- ※ 등록기준지: 각 난의 해당자가 외국인인 경우에는 그 국적을 기재합니다.
- ※ 주민등록번호: 각 난의 해당자가 외국인인 경우에는 외국인등록번호(국내거소신고번호 또는 출생연월일)를 기재합니다.
- ①란: 협의이혼신고의 경우 반드시 당사자 쌍방이 서명(또는 날인) 하여야 하나, 재판상 이혼신고의 경우에는 일방이 서명(또는 날인)하여 신고할 수 있습니다.
- ②란: 이혼당사자의 부모가 주민등록번호가 없는 경우에는 등록기준지(본적)를 기재합니다. 이혼당사자가 양자인 경우 양부모의 인적사항을 기재하며, 이혼당사자의 부모가 외국인인 경우에는 주민등록번호란에 외국인등록번호(또는 출생연월일) 및 국적을 기재합니다.
- ③란: 아래의 사항 및 가족관계등록부에 기록을 분명하게 하는 데에 특히 필요한 사항을 기재합니다.
- 신고사건으로 인하여 신분의 변경이 있게 되는 사람이 있을 경우에 그 사람의 성명, 출생연월일, 등록기준지 및 신분변경의 사유
 - 피성년후견인(2019. 6. 30.까지는 금치산자 포함)이 협의상 이혼을 하는 경우에는 동의자의 성명, 서명(또는 날인) 및 출생연월일
- ④란: 이혼판결(화해, 조정)의 경우에만 기재하고, 협의이혼의 경우에는 기재하지 않습니다.
- : 조정성립, 조정에 갈음하는 결정, 화해성립이나 화해권고결정에 따른 이혼신고의 경우에는 “재판확정일자”아래의 ()안에 “조정성립”, “조정에 갈음하는 결정확정” 또는 “화해성립”, “화해권고결정”이라고 기재하고, “연월 일”란에 그 성립(확정)일을 기재합니다.
- ⑤란: 협의이혼의사확인 신청 시에는 기재하지 않으며, 법원의 이혼의사확인 후에 정하여진 친권자를 기재합니다.
- 지정효력발생일은 협의이혼의 경우 이혼신고일, 재판상이혼의 경우에는 재판 확정일을 기재합니다.
- 원인은 당사자의 협의에 의해 지정한 경우에는 “①협의”에, 직권 또는 신청에 의해 법원이 결정한 경우에는 “②재판”에 ‘영표(○)’로 표시하고, 그 내용을 증명하는 서면을 첨부하여야 합니다.
- 자녀가 5명 이상인 경우 별지 기재 후 간인하여 첨부합니다. 임신 중인 자의 경우에는 출생신고 시 친권자 지정 신고를 합니다.
- ⑥란: 출석한 신고인의 해당번호에 ‘영표(○)’로 표시합니다.
- ⑦란: 제출인(신고인이 작성한 신고서를 신고인이 아닌 사람이 제출할 경우만 기재)의 성명 및 주민등록번호를 기재합니다
- [접수담당공무원은 신분증과 대조하여야 함].
- ※ 아래 사항은 「통계법」 제24조의2에 의하여 통계청에서 실시하는 인구동향조사입니다.

- ㉔란, ㉕란: 가족관계등록부상 신고일이나 재판확정일과는 관계없이 실제로 결혼(동거)생활을 시작한 날과 사실상 이혼(별거) 생활을 시작한 날을 기재합니다.
- ㉖란: 교육부장관이 인정하는 모든 정규교육기관을 기준으로 기재하되 각급 학교의 재학 또는 중퇴자는 최종 졸업한 학교의 해당 번호에 ‘영표(○)’로 표시 합니다. <예시> 대학교 3학년 재학(중퇴) → ④ 고등학교에 ‘영표(○)’로 표시
- ㉗란: 이혼할 당시의 주된 직업을 기준으로 기재합니다.

- ① 관리자: 정부, 기업, 단체 또는 그 내부 부서의 정책과 활동을 기획, 지휘 및 조정(공공 및 기업고위직 등)
- ② 전문가 및 관련종사자: 전문지식을 활용한 기술적 업무(과학, 의료, 복지, 교육, 종교, 법률, 금융, 예술, 스포츠 등)
- ③ 사무종사자: 관리자, 전문가 및 관련 종사자를 보조하여 업무 추진(행정, 경영, 보험, 감사, 상담·안내·통계 등)
- ④ 서비스종사자: 공공안전, 신변보호, 돌봄, 의료보조, 미용, 혼례 및 장례, 운송, 여가, 조리와 관련된 업무
- ⑤ 판매종사자: 영업활동을 통해 상품이나 서비스판매(인터넷, 상점, 공공장소 등), 상품의 광고·홍보, 계산·정산 등
- ⑥ 농림·어업 숙련 종사자: 작물의 재배·수확, 동물의 번식·사육, 산림의 경작·개발, 수생 동·식물 번식 및 양식 등
- ⑦ 기능원 및 관련 기능 종사자: 광업, 제조업, 건설업에서 손과 수공구를 사용하여 기계 설치 및 정비, 제품 가공
- ⑧ 장치·기계 조작 및 조립 종사자: 기계를 조작하여 제품 생산·조립, 산업용 기계·장비조작, 운송장비의 운전 등
- ⑨ 단순노무 종사자: 주로 간단한 수공구의 사용과 단순하고 일상적이며 육체적 노력이 요구되는 업무
- ⑩ 군인: 의무복무를 포함하여, 현재 군인신분을 유지하고 있는 경우(국방 분야에 고용된 민간인과 예비군은 제외)
- ⑪ 학생·가사·무작: 교육기관에 재학하며 학습에만 전념하거나, 전업주부이거나, 특정한 직업이 없는 경우

첨부 서류

- 협의이혼: 협의이혼의사확인서 등본 1부
 - 재판이혼: 판결등본 및 확정증명서 각 1부(조정·화해 성립의 경우는 조서등본 및 송달증명서).
 - 외국법원의 이혼판결에 의한 재판상 이혼
 - 이혼판결의 정본 또는 등본과 판결확정증명서 각 1부.
 - 패소한 피고가 우리나라 국민인 경우에 그 피고가 공시송달에 의하지 않고 소송의 개시에 필요한 소환 또는 명령의 송달을 받았거나 또는 이를 받지 아니하고도 응소한 사실을 증명하는 서면 1부(판결에 의하여 이점이 명백하지 않은 경우에 한한다).
 - 위 각 서류의 번역본 1부.
- ※ 아래 4항은 가족관계등록관에서 전산으로 그 내용을 확인할 수 있는 경우 첨부부를 생략합니다.
- 이혼 당사자 각각의 가족관계등록부의 가족관계증명서, 혼인관계증명서 각 1통.
 - 사건본인이 외국인인 경우
 - 한국 방식에 의한 이혼: 사건본인 쌍방이 외국인인 경우에는 국적을 증명하는 서면(여권 또는 외국인등록증)사본 첨부
 - 외국 방식에 의한 이혼: 이혼증서 등본 및 국적을 증명하는 서면(여권 또는 외국인등록증) 사본 각 1부
 - 친권자지정과 관련한 소명자료
 - 협의에 의한 경우 친권자지정 협의서 등본 1부.
 - 법원이 결정한 경우 심판서 정본 및 확정 증명서 1부.
 - 신분확인[가족관계등록예규 제600호에 의함]
 - 재판상 이혼신고(증서등본에 의한 이혼신고 포함)
 - 신고인이 출석한 경우: 신분증명서
 - 제출인이 출석한 경우: 제출인의 신분증명서
 - 우편으로 제출할 경우: 신고인의 신분증명서 사본
- ※ 신고인이 성년후견인인 경우에는 7항의 ① 서류 외에 성년후견인의 자격을 증명하는 서면도 함께 첨부해야 합니다.
- ② 협의이혼신고
 - 신고인이 출석한 경우: 신고인 일방의 신분증명서
 - 신고인 불출석, 제출인 출석의 경우: 제출인의 신분증명서 및 신고인 일방의 신분증명서 또는 서명공증 또는 인감 증명서(신고인의 신분증명서 없이 신고서에 신고인이 서명한 경우 서명공증, 신고서에 인감 날인한 경우 인감증명)
 - 우편으로 제출할 경우: 신고인 일방의 서명공증 또는 인감증명서(신고서에 서명한 경우 서명공증, 인감을 날인한 경우는 인감증명서)

6

재산세 과세대장(주택)

■ 지방세법 시행규칙[별지 제69호서식]

관리번호							
시군구	읍·면·동	특	본번	부번	동	호	가지

재산세(주택) 과세대장

작성
번호

1. 납세의무자 현황

가. 건 물

납세의무자	성명(법인명)	주소	주민(법인)등록번호	지분	취득일자	변동일자	변동사유	비고

나. 토 지

납세의무자	성명(법인명)	주소	주민(법인)등록번호	지분	취득일자	변동일자	변동사유	비고

2. 건물 현황

배치 번호	구조 용도	신축 연도	취득 일자	면적(㎡)								복층 면적	층 수	가 구 수	과 표 가 감	증과감면		과세특례		지역자원 시설세		비고
				본면적				지하대피소								코드	코드명	코드	코드명	코드	코드명	
				지하면적				지상차고														
				공유면적				지하차고														
													/									
													/									

3. 토지 현황

일련 번호	시군구	동리	특	순번	지목		개 별 공 시 지 가	적 용 비 율	면적	증과 감면		과세특례		취득일자	비고
	법정동	본번	부번		공부	현황				코드	코드명	코드	코드명		
	행정동	동	호수												

210mm×297mm(보존용지(1종) 70g/㎡)

4. 변동사항 관리

가. 납세의무자 변동

①건 물

성명(법인명)	주소	주민(법인)등록번호	지분	취득일자	변동일자	변동사유	비고

②토 지

성명(법인명)	주소	주민(법인)등록번호	지분	취득일자	변동일자	변동사유	비고

나. 건물 변동

배치 번호	구조 용도	신 축 연 도	취 득 일 자	면적(㎡)		복층 면적	총 수	가 구 수	과 표 가 감	중과 감면		과세 특례		지역자원 시설세		변동 일자	변동 사유
				본면적	지하대피소					코드	코드 명	코드	코드 명	코드	코드 명		
				지하면적	지상차고					면적	면적	면적	면적	면적	면적		
				공유면적	지하차고					면적	면적	면적	면적	면적	면적		
							/										
							/										

다. 토지 변동

일련 번호	시군구	동리	특	순번	지목		개별 공시 지가	적용 률	면적	중과감면		과세특례		변동 일자	변동 사유
	법정동	본번	부번		공부	현황				코드	코드명	코드	코드명		
	행정동	동	호수							면적	면적	면적	면적		

라. 주택공시가격 변동

(단위: 천원)

연도					
가격					

(주) 본 서식의 점선부분은 시장·군수·구청장이 조정하여 사용할 수 있습니다.

210mm×297mm(보존용지(1종) 70g/㎡)

7

재산세 과세대장(건축물 등)

■ 지방세법 시행규칙[별지 제67호서식]

관리번호									
시군구	읍면동	특	본번	부번	동	호	가	지	

재산세(건축물 등)
과세대장작성
번호

1. 납세의무자 현황

납 세 의 무 자	성 명(명 칭)	주 소	주 민(법 인) 등 록 번 호	지분	취득일자	변동일자	변동사유	비고

2. 건축물 현황

배 치 번 호	구조		신 축 연 도	취 득 일 자	면 적(㎡)								과 표 가 감	중과 감면		과 세 특 레		지역자원 시설세		비 고
	용도	위치지수/ 공시지가			본 면 적				지하대피소					코드 면적	코드 명	코드 면적	코드 명	코드 면적	코드 명	
									</											

3. 시설물 · 항공기 · 선박 현황

구분	종류	명칭	제원/용도/형식	시설개요	설치/건조/제작연도	기타

(주) 본 서식의 점선부분은 시장 · 군수 · 구청장이 조정하여 사용할 수 있습니다.

210mm×297mm(보존용지(1종) 70g/㎡)

4. 변동사항 관리

가. 납세의무자 변동

성명 또는 명칭	주 소	주민등록번호	지분	취득일자	변동일자	변동사유	비고

나. 건축물 변동

배 치 번 호	구조	신 축 연 도	취 득 일 자	면 적(㎡)										층 수	과 표 가 감	중 과 감 면		과 세 특 레		지역자원 시설세		변 동 일 자	변 동 사 유
	용도 위치지수 / 공시지가			본 면 적					지하대피소							코 드	코 드 명	코 드	코 드 명	코 드	코드 명		
				지 하 면 적					지 상 차 고														
				공 유 면 적					지 하 차 고														
													/										
														/									
	/																						
														/									
														/									
	/																						

다. 시설물 · 항공기 · 선박 변동

구분	종류	명칭	제원/용도/형식	시설개요	설치/건조/제작연도	변동일자	변동사유

자동차 소유에 대한 자동차세 과세대장

■ 지방세법 시행규칙[별지 제75호서식]

[illegible]210mm×297mm(보존용지(1종) 70g/m²)

재산세 과세대장(토지)

■ 지방세법 시행규칙[별지 제68호서식]

재산세(토지) 과세대장

<토지 및 납세의무자 현황>

[illegible][illegible]

364mm×257mm(보존용지(1종) 120g/㎡)

<과세현황>

[illegible]

364mm×257mm(보존용지(1종) 120g/㎡)

[별지 제2호서식] <개정 2022. 3. 17.>

워크넷(<http://www.work.go.kr>)에서도 신청할 수 있습니다.

(앞쪽)

구직신청서(상용직용)

구직인증번호(접수번호) 접수담당자 작성란 접수일 년 월 일 (처리기간 1 일)

□ 다음 사항을 읽고 구직신청서를 작성하시기 바랍니다.

1. 구직신청서 제출 시 본인 확인을 위해 아래의 첨부서류를 제출해야 합니다.
- 주민등록증, 운전면허증 또는 여권 등 신분증 사본 1부(최초로 구직신청을 하는 경우만 해당합니다)
2. 구직신청의 유효기간은 3개월(구직급여 수급자, 직업훈련 참여자 및 직업안정기관의 취업지원프로그램에 참여하는 구직자 및 국외 취업희망자는 예외)이며, 유효기간이 지난 후에도 취업알선 서비스를 계속 제공받으려면 구직신청서를 다시 제출해야 합니다.
3. 구직등록 중 취업 또는 창업을 한 경우에는 구직신청한 기관이나 워크넷(<http://www.work.go.kr>)을 통해 구직 마감 요청을 해야 합니다.

□ 구직신청인의 개인정보 수집·이용 등에 관한 사항을 읽고 동의 여부를 작성하시기 바랍니다.

1. 개인정보 수집·이용 동의 여부 ☐ 동의 ☐ 동의하지 않음
※ 구직자의 취업알선을 위해 신청인의 구직정보 및 고용보험 가입 이력을 수집·이용하는 것에 대한 동의 여부입니다. 동의하지 않은 경우 원활한 취업알선과 관련한 업무처리에 일부 제한을 받을 수 있습니다.
2. 적합한 구인자의 알선을 위해 다른 기관(시스템)에 신청인의 구직정보를 제공하는 것에 동의하는 경우 해당 기관에 √ 표시하시기 바랍니다(제공기간: 신청자의 구직신청 유효기간).
☐ 지방자치단체 등 공공기관 ☐ 여성새로일하기센터 ☐ 한국장애인고용공단
☐ 그 밖의 취업지원 기관 ☐ 동의하지 않음
※ 다른 기관의 구직자 취업알선을 받을 수 있도록 하기 위해 신청인의 구직정보, 고용보험 가입 이력, 구직급여 등 수급 이력, 직업훈련 이력, 자격정보 및 지원받은 각종 고용서비스 내용을 제3자에 제공하는 것에 대한 동의 여부입니다. 동의하지 않는 경우에는 다른 기관의 고용서비스 제공에 일부 제한을 받을 수 있습니다.
3. 신청인의 구직정보를 워크넷을 통해 공개하는 것에 대하여 동의하십니까? (제공기간: 구직신청일부터 1년)
☐ 동의 ☐ 동의하지 않음 (비공개 사유: _____)
※ 예) 이름, 성별, 나이, 직종, 희망임금, 희망근무지역, 경력, 학력 등이 기업 인사담당자에게 제공 됩니다.

□ 취업지원과 관련된 사항을 읽고 동의 여부를 작성하시기 바랍니다.

1. 안정적 일자리에 취업하기 전에 일용근로를 희망하는지 여부 ☐ 희망 ☐ 희망하지 않음
2. 구직신청의 목적(이유)
☐ 취업알선 ☐ 구직급여 ☐ 국민취업지원제도 ☐ 직업훈련 ☐ 기타(_____)
3. 취업알선 희망시기 ☐ 즉시 ☐ 대기 기간 필요 (년 월 일까지)
※ 직업훈련 또는 그 밖의 프로그램 참여 등으로 즉시 취업이 어려운 경우에는 그 기간이 종료되는 날짜를 적습니다. 이 경우 그 기간이 종료되는 날 다음날부터 취업알선 서비스가 제공됩니다.
4. 취업희망풀 가입 동의 여부(여성가장, 중증장애인 및 도서지역거주자만 해당합니다)
동의(☐ 여성가장 ☐ 중증장애인 ☐ 섬 지역 거주자 ☐ 희망하지 않음)
※ 취업희망풀에 가입하여 고용센터 등의 구직알선을 통해 취업하는 경우에는 고용촉진 지원금의 지급대상이 될 수 있습니다.
가입희망자는 가입대상자임을 증빙할 수 있는 서류를 제출해야 합니다. 구체적인 사항은 접수담당자에게 문의하시기 바랍니다.
5. 구직신청 마감 시 유선 확인을 통한 재신청 희망 여부 ☐ 희망 ☐ 희망하지 않음
※ 희망하지 않거나 체크하지 않은 경우에는 본인이 직접 방문하거나 워크넷을 통해 다시 신청해야 합니다.

「직업안정법 시행규칙」 제2조제1항에 따라 구직신청합니다.

년 월 일

신청인

(서명 또는 인)

직업안정기관의 장

귀하

210 mm × 297 mm [백상지(80 g/m²) 또는 중질지(80 g/m²)]

□ 필수 작성 사항

(뒤쪽)

※ 아래의 사항은 모두 적고, []에는 해당하는 곳에 √ 표시를 합니다.

인적사항	성명	주민등록번호	
	주소	(현 거주지)	
	전화번호	휴대전화	
	전자우편	알림수신 설정 [] 전자우편 [] 문자 서비스	

학력사항	최종학력	전공(부전공)	재학기간	~
	[] 졸업(예정) [] 수료 [] 재학 [] 휴학 [] 중퇴 [] 검정고시 [] 무학			

희망취업조건	직종명	희망입사형태 (경력기간)	희망 세부 직무내용	
	희망직종	[] 신입 [] 경력 (년 개월)		
		[] 신입 [] 경력 (년 개월)		
		[] 신입 [] 경력 (년 개월)		
	근무지역	1순위 ()시·도 ()구·군 2순위 ()시·도 ()구·군 [] 지역무관		
	희망임금	[] 연봉 [] 월급 [] 일급 [] 시급 ()원 이상 [] 면접 후 결정 가능		
고용형태 (복수선택 가능)	[] 기간의 정함이 없는 근로계약 [] 기간의 정함이 있는 근로계약		[] 시간(선택)제	
	[] 교대제 근무 [] 파견근로 [] 대체 인력* [] 관계 없음		[] 재택근무 희망	
	* 출산휴가, 휴직 및 근로시간 단축에 따른 대체 인력을 말합니다.			
	근무가능(희망)시간	(: ~ :), (: ~ :)		

□ 선택 작성 사항

※ 아래의 사항은 해당 사항이 있는 경우만 적고, []에는 해당하는 곳에 √ 표시를 합니다.

구직정보 추가 확인 사항	경력사항	근무처	직위	담당업무	근무기간	
					년 월 ~ 년 월	
					년 월 ~ 년 월	
	보유자격 (면허)	(년 월 일 취득, 발급기관:)				
		(년 월 일 취득, 발급기관:)				
	교육훈련 이수현황	훈련 과정명	훈련기간	세부훈련내용	훈련기관명	
			년 월 ~ 년 월			
	전산 활용능력	[] 문서 작성 [] 스프레드시트 [] 프레젠테이션			운전 능력	[] 운전면허증
		[] 회계프로그램 [] 기타()				[] 차량 소지자
	외국어 능력	외국어명	수준	공인시험 명칭	응시일	등급·점수
		[] 상 [] 중 [] 하		년 월 일	급(점)	
병역대체 근무희망	[] 산업기능요원 [] 현역병 입영대상자		[] 전문연구요원	국외취업 희망여부	[] 희망	
	[] 보충역 대상자					

※ 그 밖의 희망사항(보조공학기기 및 근로지원인 지원, 통근버스 운영 및 직장보육시설 설치 등)

V
용어
및
서식

11

실업인정(국민연금 가입기간 추가 산입)신청서

■ 고용보험법 시행규칙 [별지 제82호서식] <개정 2024. 6. 30.>

실업인정(국민연금 가입기간 추가 산입)신청서

※ 3쪽의 작성방법을 읽고 1쪽 및 2쪽 모두 작성하기 바라며, 「」에는 해당되는 곳에 √표를 합니다. (3쪽 중 1쪽)

접수번호	접수일시	처리기간	5일
신청인 (수급자격자)	①성명 ③주소	②주민등록번호	-
[휴대전화번호(없는 경우 전화번호):]			

④지정된 출석일(실업인정일)		⑤실업인정대상기간						
⑥지급계좌	신규신청[] 변경[]	은행명: 계좌번호:	예금주:					
	※ 계좌가 압류되어 있다면, "압류방지 전용통장"을 발급받아서 적습니다.							
⑦ 실업인정 대상기간 중의 취업사실 등 확인	근로사실 및 소득발생	없음[]	근로 또는 소득 내용 []					
		있음[]	근로날짜 [] 소득금액 [] 소득예정금액 []					
	사업자등록 (자영업개시)	[] 없음 [] 있음 (등록일(시작일): 사업내용:)						
	산재휴업급여	[] 없음 [] 있음 (수급기간:)						
⑧ 실업인정 대상기간 중의 재취업활동 확인	구직활동	일자	업체명	전화번호	직종	구직방법	구직활동 결과	
	자영업 준비활동							
	취업(예정)내 역	[] 취직 [취직(예정)일: 회사명: 전화번호:] [] 자영업 [시작(예정)일: 사업내용:]						
	구직활동 외 활동사항	내용	[] 고용센터 집체교육 [] 취업확정자 [] 직업지도 참여(취업특강 등) [] 사회봉사활동 참여자 [] 집단상담 프로그램 [] 부당해고 구제신청자 [] 직업훈련 수강 [] 재취업활동 없는 자 [] 기타 []					

⑨구직급여 지급 결정 시 통지 방법	[] 휴대전화 문자메시지
※ 전자우편 등으로 통지 받기를 희망하는 경우	[] 전자우편(이메일:)
「고용보험법」 제44조제2항·제3항·제69조의9·제77조의5제2항·제77조의10제2항, 같은 법 시행령 제63조·제66조·제93조의2·제104조의8제8항·제104조의15제8항 및 같은 법 시행규칙 제84조·제115조의5·제125조의4·제125조의10에 따라 위와 같이 실업인정을 신청하며, 위 내용이 사실임을 확인합니다.	

년 월 일
(서명 또는 인)

○○지방고용노동청(지청)장 귀하

☞ 2쪽에 추가 작성란 있습니다.

※아래의 난은 작성하지 않습니다.

실업인정 유형	[] 실업인정일 변경 [] 증명서에 따른 실업인정 [] 잠정실업인정 [] 해고효력을 다투는 자의 실업인정 [] 상병급여 청구와 병행 [] 유족의 청구에 따른 실업인정					
지급 사항	처리	실업인정일수	구직급여 산출명세	지급액		
		미지급사유				
결재	담당	팀장	과장	청장·지청장	결재연월일	

210mm×297mm[백상지(80g/㎡) 또는 중질지(80g/㎡)]

첨부 서류	1. 수급자격증 1부 2. (상해)진단서, 재직증명서, 근로계약서, 면접확인서, 구직활동 내역서 등 「고용보험법 시행규칙」 제90조에 따른 증명서에 의한 실업인정의 각 해당 사유를 확인할 수 있는 서류 (해당하는 경우에만 제출합니다) 1부 3. 「고용보험법 시행규칙」 제91조에 따른 직업능력개발 훈련 등 수강증명서(해당하는 경우에만 제출합니다) 1부	수수료 없음
----------	--	-----------

[국민연금 가입기간 추가 산입 신청]
(구직급여 수급 개시일 기준 만 60세 이상인 사람 제외)

※ 국민연금 가입기간 추가 산입 신청을 이미 한 경우에는 빈칸으로 둡니다.
※ 국민연금 가입기간 추가 산입을 신청하지 않으려는 경우에는 신청하지 않음에 체크합니다.
※ 국민연금 가입기간 추가 산입은 국민연금공단에 직접 신청할 수도 있습니다.

① 구직급여 수급기간에 대한 국민연금 가입기간 추가 산입 신청 여부	[] 신청함 [] 신청하지 않음
② 국민연금 가입기간 추가 산입 신청에 따른 국민연금 보험료 중 본인부담금 납부 고지서 수령 방법	[] 우편 [] 전자우편 (주소:) [] 휴대전화 등을 통한 전자전송
③ 국민연금 보험료 중 본인부담금 자동이체 희망 여부(구직급여 수급 계좌에서 자동 출금됩니다.)	[] 희망함 [] 희망하지 않음
④ 본인은 국민연금 가입기간 추가 산입을 위한 보험료 지원 대상 파악을 위해 담당 직원이 「국민연금법 시행령」 제25조의2에 따른 재산 또는 소득을 확인하는 것에 동의합니다. (고소득자 또는 고액재산가는 지원이 제외됩니다)	[] 동의함 [] 동의하지 않음

「고용보험법 시행규칙」 제107조의2에 따라 위와 같이 국민연금 가입기간 추가 산입을 신청하고, 국민연금 가입기간 추가 산입을 위한 보험료 지원 대상 파악을 위해 담당 직원이 「국민연금법 시행령」 제25조의2에 따른 재산 또는 소득을 확인하는 것에 동의합니다.

년 월 일

신청인

(서명 또는 인)

○○지방고용노동청(지청)장 귀하

※ 아래 내용은 서식 작성 시 필요한 사항을 안내하는 부분으로 접수·보관되지 않습니다.

위 내용이 사실과 다를 경우에는 「고용보험법」 제61조 및 제62조에 따라 구직급여 지급이 중지되고 받은 구직급여액에 상당하는 금액을 반환해야 하며, 그 금액의 2배 또는 5배 이내의 금액을 추가로 징수할 수 있습니다. 또한, 같은 법 제116조에 따라 5년(3년) 이하의 징역 또는 5천만원(3천만원) 이하의 벌금이 부과될 수 있습니다.

개인정보 수집 및 이용 동의서(선택)

본인은 실업급여 제도 안내 및 관련 제도개선에 필요한 의견조사 등을 위해 우편 또는 휴대전화 등으로 관련 정보 등을 수신하는 것에 동의합니다.

- ① 개인정보의 수집 및 이용 목적: 관련 제도 홍보자료 제공 및 제도개선에 필요한 의견조사 등
- ② 수집하는 개인정보의 항목: 신청인 성명, 주소 및 휴대전화번호 등 연락처
- ③ 개인정보의 수집 및 이용기간: 해당 실업인정 신청 후 3년
- ④ 동의 거부 권리 등 안내: 신청인은 개인정보 수집 및 이용에 관하여 동의하지 않을 수 있으며, 이 경우 고용노동부가 제공하는 실업급여 제도 안내 및 관련 정보 등은 제공받을 수 없습니다.

위와 같이 개인정보를 수집·이용하는 데 동의하십니까? [] 동의함 [] 동의안함

신청인

(서명 또는 인)

 **3쪽의 작성방법을 참고하여 1, 2쪽을 작성하기 바랍니다.**



작성방법

1. 실업인정 신청서는 매 실업인정일마다 작성합니다.
2. ① · ② · ③란은 모두 적습니다.
3. ⑤란에는 이전 실업인정일의 다음 날부터 출석일(실업인정일)까지의 기간을 적습니다.
4. ⑥란에는 최초 실업인정 시의 지급계좌를 적으시고, 그 이후부터는 변동사항이 있을 때만 적습니다("압류방지 전용통장" 발급은 실업인정 업무 담당자에게 문의하기 바랍니다).
5. ⑦란의 근로사실 및 소득발생란 작성방법<아래의 내용을 반드시 확인>
 - 실업인정 대상기간 중 일(공공근로, 일용, 아르바이트, 예술인, 노무제공자 등 취업형태 구분 없이 모두 작성)을 했거나 소득이 발생했다면 있음을, 없으면 없음을 선택합니다.
 - 있음을 선택 경우에는 아래 내용에 따라 오른쪽 칸의 내용을 적습니다.
 - 근로 또는 소득 내용: 어떤 일을 했는지 또는 어떤 일을 해서 소득이 발생했는지 적습니다.(실업인정 대상기간 중에 한 일 또는 발생한 소득만 적습니다)
 - 근로날짜: 실업인정 대상기간 중 일한 날의 날짜를 모두 적습니다.
 - 소득금액: 실업인정 대상기간 중 받은 소득의 총액을 적습니다.
 - 소득예정금액: 실업인정 대상기간 중 일을 했지만 아직 소득이 발생하지 않은 때에는 실업인정 대상기간 중 일을 하고 받기로 예정된 금액을 적습니다.
6. ⑦란 중 사업자등록란에는 본인 명의로 된 사업자등록 또는 별도의 사업자 등록은 하지 않았더라도 자영업자를 시작한 경우 그 내용을 적습니다.
7. ⑦란 중 산재휴업급여란은 실업급여를 받고 있는 현재 산업재해로 인한 급여를 받고 있거나 받을 예정이면 적습니다.
8. ⑧란 중 자영업 활동계획란은 자영업계획이 있는 사람만 적습니다.
9. ⑧란 중 취업(예정)내역란은 취직 또는 자영업이 확정된 경우에 적습니다.

유의사항 (국민연금 가입기간 추가 산입 신청)

1. 국민연금 가입기간 추가 산입이란 구직급여 수급자가 국민연금보험료 납부를 희망하는 경우 그 기간을 국민연금 가입기간으로 산입하는 제도로써, 국민연금공단에서 지원 대상 여부를 확인하여 처리 결과를 통보합니다.
2. 구직급여를 지급받은 누적일수가 30일이 될 때마다 1개월 단위로 국민연금보험료를 지원하며, 해당 월의 국민연금보험료 중 신청인이 보험료의 1/4을 부담하면 나머지 보험료인 3/4이 지원됩니다.

처리절차

<실업인정 신청>

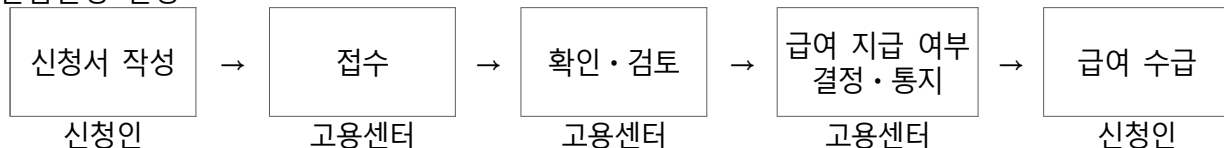

<국민연금 가입기간 추가 산입 신청>

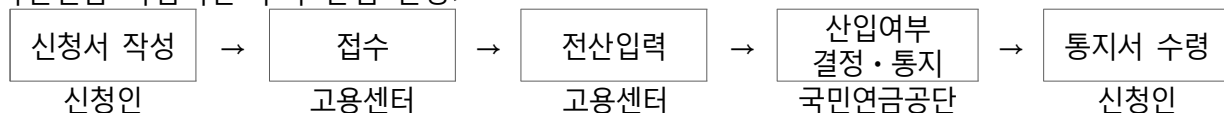

국민연금 사업장가입자 · 건강보험 직장가입자 · 고용보험 근로자 피보험 · 산재보험 근로자 자격취득 신고서

■ 고용보험법 시행규칙 [별지 제5호서식] <개정 2023. 6. 30.>

[] 국민연금 사업장가입자 자격취득 신고서 [] 건강보험 직장가입자 자격취득 신고서
[] 고용보험 근로자 피보험자격취득 신고서 [] 산재보험 근로자 자격취득 신고서

* 2쪽의 유의사항 및 작성방법을 읽고 작성하기 바라며, 색상이 어두운 난은 신고인이 적지 않습니다.

* []에는 해당되는 곳에 "V" 표시를 합니다.

* 같은 사람의 4대 사회보험 각각의 자격취득일 또는 월 소득액(소득월액, 보수월액, 월평균보수액)이 서로 다른 경우 줄을 달리하여 적습니다.

(5쪽 중 1쪽)

접수번호		접수일		처리기간: 3일(고용·산재보험은 5일)	
사업장	사업장관리번호	명칭	단위사업장 명칭	영업소 명칭	
	소재지	우편번호()			
보험사무 대행기관	전화번호	팩스번호			
	번호	명칭	하수급인 관리번호(건설공사 등의 미승인 하수급인만 해당합니다)		

구분	성명	국적	대표자 여부	월 소득액 (소득월액·보수월액·월평균보수액) (원)	자격 취득일 (YYYY. MM.DD)	국민연금			건강보험			고용보험·산재보험				
						자격 취득 부호	특수 직종 부호	직업 부호	자격 취득 부호	보험료 납입 월	공무원·교직원 회계명 부호	직종명 부호	직종 부호	1주 소정근로 시간	계약 종료 연월 (계약직만 작성)	보험료 부과구분 (해당자만 작성)
1			[]에 []아니오			[] 국민연금 ([]취득 월 납부 희망)			[] 건강보험 ([]피부양자 신청)			[] 고용보험(계약직 여부 []에, []아니오) [] 산재보험				
2			[]에 []아니오			[] 국민연금 ([]취득 월 납부 희망)			[] 건강보험 ([]피부양자 신청)			[] 고용보험(계약직 여부 []에, []아니오) [] 산재보험				
3			[]에 []아니오			[] 국민연금 ([]취득 월 납부 희망)			[] 건강보험 ([]피부양자 신청)			[] 고용보험(계약직 여부 []에, []아니오) [] 산재보험				
4			[]에 []아니오			[] 국민연금 ([]취득 월 납부 희망)			[] 건강보험 ([]피부양자 신청)			[] 고용보험(계약직 여부 []에, []아니오) [] 산재보험				

위와 같이 자격취득을 신고합니다.

신고인(사용자·대표자)

(서명 또는 인) / [] 보험사무대행기관

년 월 일

(서명 또는 인)

국민연금공단 이사장/국민건강보험공단 이사장/근로복지공단 ○○지역본부(지사)장 귀하

297mm×210mm[백상지(80g/㎡) 또는 중질지(80g/㎡)]

(5쪽 중 2쪽)

첨부 서류	국민연금	입금대장 사본 또는 선취수입 사본 등 특수직종근로자임을 증명할 수 있는 서류 1부	수수료 없음
	건강보험	직장가입자의 자격을 얻으려는 사람이 재외국민 또는 외국인인 경우에는 다음의 구분에 따른 서류. 이 경우 「국민건강보험법」 제96조, 같은 법 시행령 제69조의2 및 같은 영 별표 4의3에 따른 자료의 제공 요청을 통해 공단이 확인할 수 없는 경우에만 제출합니다. 가. 재외국민: 「주민등록법」에 따른 주민등록표 등본 1부 나. 외국인: 외국인등록증 사본, 외국인등록 사실증명, 국내거소신고증 사본(「재외동포의 출입국과 법적 지위에 관한 법률」 제2조제2호에 따른 외국국적동포의 경우에만 제출합니다) 또는 국내거소신고사실증명(「재외동포의 출입국과 법적 지위에 관한 법률」 제2조제2호에 따른 외국국적동포만의 경우에만 제출합니다) 1부	

유의사항

건강보험	1. 피부양자가 있을 때에는 제5쪽의 직장가입자 자격취득 신고서(피부양자가 있는 경우)를 작성하기 바랍니다. 2. 건강보험증은 가입자 또는 피부양자가 신청하는 경우 발급됩니다. 신청은 가까운 지사를 방문하거나 고객센터(☎1577-1000), 홈페이지(www.nhis.or.kr), 모바일 앱 등을 통해 가능합니다.
고용보험 · 산재보험	1. 임의가입대상인 외국인 및 공무원은 "외국인(공무원) 고용보험 가입·가입탈퇴 신청서"를 작성하기 바랍니다. 2. 1쪽의 신고사항을 신고하지 않거나(기한 내에 신고하지 않은 경우 포함) 거짓으로 신고한 경우 「고용보험법」 제118조제1항제1호 또는 「고용보험 및 산업재해보상보험의 보험료징수 등에 관한 법률」 제60조제1항제1호에 따라 300만원 이하의 과태료가 부과될 수 있으며, 거짓 신고 등으로 실업급여를 부정하게 받은 경우 사업주도 연대하여 책임지고 형사처벌을 받을 수 있습니다.

작성방법

공통사항	1. 신고대상 가입자 또는 근로자별 사회보험(국민연금·건강보험·고용보험·산재보험) 취득 및 고용 여부에 관하여 해당되는 "[]"에 "V" 표시를 합니다. 2. 성명 및 주민등록번호(외국인등록번호·국내거소신고번호)란에는 주민등록표(외국인등록증·국내거소신고증)상의 성명 및 주민등록번호(외국인등록번호·국내거소신고번호)를 적습니다. 3. 자격취득일란에는 해당 사업장의 채용일 등을 적습니다. 다만, 국민연금의 경우에는 자격취득 사유가 사업장 전입인 때에는 해당 사업장에서의 전출일과 같은 일자리를 적습니다. 4. 외국인의 경우에는 국적 및 체류자격(외국인등록증 적은 내역)을 적습니다.
국민연금	1. 특수직종부호는 해당 근로자가 「광업법」 제3조제2호에 따른 광업의 종사자인 경우에는 "광업"에 해당하는 부호를 적고, 「선원법」 제2조에 따른 선박 중 어선에서 직접 어로작업에 종사하는 경우에는 "부림"에 해당하는 부호를 적습니다. 2. 국민연금의 경우 18세 미만의 근로자도 사업장가입자입니다. 다만, 본인이 원하지 않으면 가입하지 않을 수 있습니다. 3. 취득일이 1일인 경우를 제외하고, 취득일의 보험료 납부를 희망하는 경우에는 "[]취득 월 납부 희망"의 "[]"에 "V" 표시를 합니다. 4. 「공무원연금법」, 「군인연금법」, 「사립학교교직원 연금법」, 「법정채우법」에 따른 직역연금 가입자 또는 퇴역연금, 퇴직연금 등을 받거나 받을 권리를 얻은 자는 사업장가입자로 가입할 수 없습니다.
건강보험	공무원·교직원의 경우에만 회계명, 회계부호, 직종명, 직종부호를 적습니다.
고용보험 · 산재보험	1. 산재보험 관리번호와 고용보험 관리번호가 다른 경우에는 신고서를 각각 작성해야 합니다(예슬인 및 노무제공자의 경우에는 별도의 서식으로 신고합니다). 2. "월평균보수액"은 연도 중에 월별로 지급이 예상되는 평균 보수액을 적습니다(인사 이후 1년 간 지급이 예상되는 보수총액을 예상 종사개월수로 나눈 금액을 적습니다). - 근로자의 보수: 「소득세법」 제20조에 따른 근로소득에서 같은 법 제12조제3호에 따른 비과세 근로소득을 뺀 금액(연말정산에 따른 갑근세 환천지수 대상 근로소득과 동일) 3. "1주 소정근로시간"은 주 소정근로시간을 달리하는 경우에는 평균 1주 소정근로시간을 적습니다. 4. 피보험자의 계약종료 사유에 대해 "[]"에 "V" 표시를 하고, 계약종료 사유인 경우에는 예정된 계약 종료 연도와 월을 적습니다. 근로계약기간이 정해져 있다면 계약 종료일이 속한 월을, 건설공사기간으로 계약을 체결하였다면 예상 공사 종료일이 속한 월을, 사업이나 특정업무를 완성하는 것으로 계약을 체결하였다면 예상 완성일이 속한 월을 적습니다. 5. 보험료 부과구분의 부호 및 사유는 3쪽 하단의 표를 참고하여 해당하는 사람만 작성합니다(무호란에는 해당하는 부호를, 사유란에는 대상 종사자에 해당하는 번호를 적습니다).



14 사업자등록 신청서(개인사업자용)

■ 부가가치세법 시행규칙 [별지 제4호서식] <개정 2023. 3. 18.>

홈택스(www.hometax.go.kr)에서도 신청할 수 있습니다.

사업자등록 신청서(개인사업자용)
(법인이 아닌 단체의 고유번호 신청서)

※ 사업자등록의 신청 내용은 영구히 관리되며, 납세 성실도를 검증하는 기초자료로 활용됩니다.

아래 해당 사항을 사실대로 작성하시기 바라며, 신청서에 본인이 자필로 서명해 주시기 바랍니다.

※ []에는 해당하는 곳에 √ 표를 합니다.

(앞쪽)

접수번호	처리기간	2일(보정 기간은 불산입)
------	------	----------------

1. 인적사항

상호(단체명)	연 락 처	(사업장 전화번호)
성명(대표자)		(주소지 전화번호)
주민등록번호		(휴대전화번호)
		(FAX 번호)

사업장(단체) 소재지	층	호
사업장이 주소지인 경우 주소지 이전 시 사업장 소재지 자동 정정 신청	([]여, []부)	

2. 사업장 현황

업 종	주업태		주종목		주생산 요소		주업종 코드	개업일	종업원 수			
	부업태		부종목		부생산 요소		부업종 코드					
사이버물 명칭			사이버물 도메인									
사업장 구분	자가 면적	타가 면적	사업장을 빌려준 사람 (임대인)			임대차 명세						
			성 명 (법인명)	사업자 등록번호	주민(법인) 등록번호	임대차 계약기간	(전세) 보증금	월세(차임)				
	m ²	m ²				~	원	원				
허가 등 사업 여부	[]신고	[]등록	주류면허			면허번호		면허신청				
	[]허가	[]해당 없음						[]여 []부				
개별소비세 해당 여부	[]제조	[]판매	사업자 단위 과세 적용 신고 여부			[]여 []부						
사업자금 명세 (전세보증금 포함)	자기자금		원			타인자금		원				
간이과세 적용 신고 여부	[]여 []부			간이과세 포기 신고 여부		[]여 []부						
전자우편주소				국세청이 제공하는 국세정보 수신동의		[]문자(SMS) 수신에 동의함(선택)						
						[]전자우편 수신에 동의함(선택)						
그 밖의 신청사항	확정일자 신청 여부		공동사업자 신청 여부		사업장소 외 송달장소 신청 여부		양도자의 사업자등록번호 (사업양수의 경우에만 해당함)					
	[]여 []부		[]여 []부		[]여 []부							
신탁재산 여부	[]여 []부		신탁재산의 등기부상 소재지 또는 등록부상 등록지									

210mm×297mm[백상지(80g/㎡) 또는 중질지(80g/㎡)]



3. 사업자등록 신청 및 사업 시 유의사항 (아래 사항을 반드시 읽고 확인하시기 바랍니다)

가. 다른 사람에게 사업자명의를 빌려주는 경우 사업과 관련된 각종 세금이 명의를 빌려준 사람에게 나오게 되어 다음과 같은 불이익이 있을 수 있습니다.

- 1) 조세의 회피 및 강제집행의 면탈을 목적으로 자신의 성명을 사용하여 타인에게 사업자등록을 할 것을 허락하거나 자신 명의의 사업자등록을 타인이 이용하여 사업을 영위하도록 한 자는 「조세범 처벌법」 제11조제2항에 따라 1년 이하의 징역 또는 1천만원 이하의 벌금에 처해집니다.
- 2) 소득이 늘어나 국민연금과 건강보험료를 더 낼 수 있습니다.
- 3) 명의를 빌려간 사람이 세금을 못 내게 되면 체납자가 되어 소유재산의 압류·공매처분, 체납명세의 금융회사 등 통보, 출국규제 등의 불이익을 받을 수 있습니다.

● 나. 다른 사람의 명의로 사업자등록을 하고 실제 사업을 하는 것으로 확인되는 경우 다음과 같은 불이익이 있을 수 있습니다.

- 1) 조세의 회피 또는 강제집행의 면탈을 목적으로 타인의 성명을 사용하여 사업자등록을 하거나 타인 명의의 사업자등록을 이용하여 사업을 영위한 자는 「조세범 처벌법」 제11조제1항에 따라 2년 이하의 징역 또는 2천만원 이하의 벌금에 처해집니다.
- 2) 「부가가치세법」 제60조제1항제2호에 따라 사업 개시일부터 실제 사업을 하는 것으로 확인되는 날의 직전일까지의 공급가액 합계액의 1%에 해당하는 금액을 납부세액에 더하여 납부해야 합니다.
- 3) 「주민등록법」 제37조제10호에 따라 다른 사람의 주민등록번호를 부정하게 사용한 자는 3년 이하의 징역 또는 3천만원 이하의 벌금에 처해집니다.

다. 귀하가 재화 또는 용역을 공급하지 않거나 공급받지 않고 세금계산서 또는 계산서를 발급하거나 발급받은 경우 또는 이와 같은 행위를 알선·중개한 경우에는 「조세범 처벌법」 제10조제3항 또는 제4항에 따라 3년 이하의 징역 또는 공급가액에 부가가치세의 세율을 적용하여 계산한 세액의 3배 이하에 상당하는 벌금에 처해집니다.

라. 신용카드 가맹 및 이용은 반드시 사업자 본인 명의로 해야 하며 사업상 결제목적 외의 용도로 신용카드를 이용할 경우 「여신전문금융업법」 제70조제3항제2호부터 제6호까지의 규정에 따라 3년 이하의 징역 또는 2천만원 이하의 벌금에 처해집니다.

창업자 멘토링 서비스 신청 여부 []여 []부

※ 세무대리인을 선임하지 못한 경우 신청 가능하며, 서비스 제공 요건을 충족하지 못한 경우 서비스가 제공되지 않을 수 있음

대리인이 사업자등록신청을 하는 경우에는 아래의 위임장을 작성하시기 바랍니다.

대리인 인적사항	본인은 사업자등록 신청과 관련한 모든 사항을 아래의 대리인에게 위임합니다.			
	성명	주민등록번호	전화번호	신청인과의 관계

위에서 작성한 내용과 실제 사업자 및 사업내용 등이 일치함을 확인하며, 「부가가치세법」 제8조제1항·제3항, 제61조제3항, 같은 법 시행령 제11조제1항·제2항, 제109조제4항, 같은 법 시행규칙 제9조제1항·제2항 및 「상가건물 임대차보호법」 제5조제2항에 따라 사업자등록 ([]일반과세자[]간이과세자[]면세사업자[]그 밖의 단체) 및 확정일자를 신청합니다.

년 월 일

신청인: (서명 또는 인)

위 대리인: (서명 또는 인)

세무서장 귀하

신고인 제출서류	1. 사업허가증 사본, 사업등록증 사본 또는 신고확인증 사본 중 1부(법령에 따라 허가를 받거나 등록 또는 신고를 해야 하는 사업의 경우에만 제출합니다)	수수료 없음
	2. 임대차계약서 사본 1부(사업장을 임차한 경우에만 제출합니다) 3. 「상가건물 임대차보호법」이 적용되는 상가건물의 일부분을 임차한 경우에는 해당 부분의 도면 1부 4. 자금출처명세서 1부(금지금 도매·소매업, 과세유흥장소에서의 영업, 액체연료 및 관련제품 도매업, 기체연료 및 관련제품 도매업, 차량용 주유소 운영업, 차량용 가스 충전업, 가정용 액체연료 소매업, 가정용 가스연료 소매업, 재생용 재료 수집 및 판매업을 하려는 경우에만 제출합니다) 5. 신탁계약서 1부 6. 주택임대사업을 하려는 경우 「소득세법 시행규칙」 별지 제106호서식의 임대주택 명세서 1부 또는 임대주택 명세서를 갈음하여 「민간임대주택에 관한 특별법 시행령」 제4조제5항에 따른 임대사업자 등록증 사본 1부	

유의사항

사업자등록을 신청할 때 다음 각 호의 사유에 해당하는 경우에는 불임의 서식 부표에 추가로 적습니다.

1. 공동사업자가 있는 경우
2. 사업장 외의 장소에서 서류를 송달받으려는 경우
3. 사업자 단위 과세 적용을 신청하려는 경우(2010년 이후부터 적용)

210mm×297mm[백상지(80g/㎡) 또는 중질지(80g/㎡)]

■ 부가가치세법 시행규칙 [별지 제4호서식 부표 1] <개정 2022. 3. 16.>

[] 공동사업자 명세
[] 서류를 송달받을 장소

※ []에는 해당되는 곳에 √ 표를 합니다.

1. 인적사항

상호(단체명)
성명(대표자)
주민등록번호
사업장(단체) 소재지

2. 공동사업자 명세

출자금	원	성립일		
성명	주민등록번호	지분율	관계	출자공동사업자여부

- * 소득분배비율과 지분율이 다른 경우에는 소득분배비율을 적습니다.
- * 출자공동사업자란 「소득세법 시행령」 제100조제1항에 따라 경영에는 참여하지 않고 출자만 하는 공동사업자를 말합니다.

3. 서류를 송달받을 장소

「국세기본법」 제9조 및 같은 법 시행령 제5조에 따라 사업장이 아닌 다음 장소에서 서류를 송달받고자 합니다.
이 신청서로 등록신청한 사업장에 대하여 발생하는 고지서나 신고안내문 등의 송달주소로 활용됩니다.
- 구분 : [] 1.주민등록상 주소 [] 2.기타 (전화번호 :)
※ 주민등록상 주소를 선택한 경우 「주민등록법」 제16조에 따라 주소가 이전되면 송달주소가 이전된 주소로 자동으로 변경되는 것에 동의하는 경우 아래의 동의함에 체크하여 주시기 바랍니다.
[] 동의함 [] 동의하지 않음

송달받을 장소	주소
	전화번호
사유	

210mm×297mm[백상지(80g/㎡) 또는 중질지(80g/㎡)]

■ 부가가치세법 시행규칙 [별지 제4호서식 부표 2] <개정 2022. 3. 16.>

사업자 단위 과세 사업자의 종된 사업장 명세서(개인사업자용)

※ []에는 해당되는 곳에 √표를 합니다.

종된 사업장 일련번호 ()	상 호		사업장 소재지		종된 사업장 개설일	업종	주업태	주종목	업종코드	
							부업태	부종목	업종코드	
			층 호							
	확정 일자 신청	도면 첨부	자가 면적	타가 면적	사업장을 빌려준 사람 (임대인)			임대차명세		
					성명 (법인명)	사업자 등록번호	주인(법인) 등록번호	임대차 계약기간	(전세) 보증금	월세
	여[] 부[]	여[] 부[]	m ²	m ²					원	원

종된 사업장 일련번호 ()	상 호		사업장 소재지		종된 사업장 개설일	업종	주업태	주종목	업종코드	
							부업태	부종목	업종코드	
			층 호							
	확정 일자 신청	도면 첨부	자가 면적	타가 면적	사업장을 빌려준 사람 (임대인)			임대차명세		
					성명 (법인명)	사업자 등록번호	주인(법인) 등록번호	임대차 계약기간	(전세) 보증금	월세
	여[] 부[]	여[] 부[]	m ²	m ²					원	원

종된 사업장 일련번호 ()	상 호		사업장 소재지		종된 사업장 개설일	업종	주업태	주종목	업종코드	
							부업태	부종목	업종코드	
			층 호							
	확정 일자 신청	도면 첨부	자가 면적	타가 면적	사업장을 빌려준 사람 (임대인)			임대차명세		
					성명 (법인명)	사업자 등록번호	주인(법인) 등록번호	임대차 계약기간	(전세) 보증금	월세
	여[] 부[]	여[] 부[]	m ²	m ²					원	원

종된 사업장 일련번호 ()	상 호		사업장 소재지		종된 사업장 개설일	업종	주업태	주종목	업종코드	
							부업태	부종목	업종코드	
			층 호							
	확정 일자 신청	도면 첨부	자가 면적	타가 면적	사업장을 빌려준 사람 (임대인)			임대차명세		
					성명 (법인명)	사업자 등록번호	주인(법인) 등록번호	임대차 계약기간	(전세) 보증금	월세
	여[] 부[]	여[] 부[]	m ²	m ²					원	원

종된 사업장 일련번호 ()	상 호		사업장 소재지		종된 사업장 개설일	업종	주업태	주종목	업종코드	
							부업태	부종목	업종코드	
			층 호							
	확정 일자 신청	도면 첨부	자가 면적	타가 면적	사업장을 빌려준 사람 (임대인)			임대차명세		
					성명 (법인명)	사업자 등록번호	주인(법인) 등록번호	임대차 계약기간	(전세) 보증금	월세
	여[] 부[]	여[] 부[]	m ²	m ²					원	원

210mm×297mm[백상지(80g/㎡) 또는 중질지(80g/㎡)]

■ 부가가치세법 시행규칙 [별지 제4호서식 부표 3] <개정 2022. 3. 16.>

사업자 단위 과세 사업자의 종된 사업장 명세서(법인사업자용)

※ []에는 해당되는 곳에 √표를 합니다.

종된 사업장 일련번호 ()	상 호		대표자 성명		대표자 주민등록번호		사업장 소재지		종된 사업장 개설일		업종	주업태	주종목	업종코드
												부업태	부종목	업종코드
							총 호							
	확정 일자 신청	도면 첨부	자가 면적	타가 면적	사업장을 빌려준 사람 (임대인)						임대차명세			
					성명 (법인명)		사업자 등록번호		주민(법인) 등록번호		임대차 계약기간		(전세) 보증금	
	여[] 부[]	여[] 부[]	m ²	m ²									원	원

종된 사업장 일련번호 ()	상 호		대표자 성명		대표자 주민등록번호		사업장 소재지		종된 사업장 개설일		업종	주업태	주종목	업종코드
												부업태	부종목	업종코드
							총 호							
	확정 일자 신청	도면 첨부	자가 면적	타가 면적	사업장을 빌려준 사람 (임대인)						임대차명세			
					성명 (법인명)		사업자 등록번호		주민(법인) 등록번호		임대차 계약기간		(전세) 보증금	
	여[] 부[]	여[] 부[]	m ²	m ²									원	원

종된 사업장 일련번호 ()	상 호		대표자 성명		대표자 주민등록번호		사업장 소재지		종된 사업장 개설일		업종	주업태	주종목	업종코드
												부업태	부종목	업종코드
							총 호							
	확정 일자 신청	도면 첨부	자가 면적	타가 면적	사업장을 빌려준 사람 (임대인)						임대차명세			
					성명 (법인명)		사업자 등록번호		주민(법인) 등록번호		임대차 계약기간		(전세) 보증금	
	여[] 부[]	여[] 부[]	m ²	m ²									원	원

종된 사업장 일련번호 ()	상 호		대표자 성명		대표자 주민등록번호		사업장 소재지		종된 사업장 개설일		업종	주업태	주종목	업종코드
												부업태	부종목	업종코드
							총 호							
	확정 일자 신청	도면 첨부	자가 면적	타가 면적	사업장을 빌려준 사람 (임대인)						임대차명세			
					성명 (법인명)		사업자 등록번호		주민(법인) 등록번호		임대차 계약기간		(전세) 보증금	
	여[] 부[]	여[] 부[]	m ²	m ²									원	원

종된 사업장 일련번호 ()	상 호		대표자 성명		대표자 주민등록번호		사업장 소재지		종된 사업장 개설일		업종	주업태	주종목	업종코드
												부업태	부종목	업종코드
							총 호							
	확정 일자 신청	도면 첨부	자가 면적	타가 면적	사업장을 빌려준 사람 (임대인)						임대차명세			
					성명 (법인명)		사업자 등록번호		주민(법인) 등록번호		임대차 계약기간		(전세) 보증금	
	여[] 부[]	여[] 부[]	m ²	m ²									원	원

210mm×297mm[백상지(80g/㎡) 또는 중질지(80g/㎡)]

■ 부가가치세법 시행규칙 [별지 제9호서식] <개정 2023. 3. 18.> 홈택스(www.hometax.go.kr)에서도 신청할 수 있습니다.

[] 휴업 [] 폐업 신고서

접수번호	접수일	처리기간	즉시		
인적사항	상호(법인명)	사업자등록번호			
	성명(대표자)	전화번호			
	사업장 소재지				
신고내용	휴업기간	년 월 일부터	년 월 일까지(일간)		
	폐업일	년 월 일			
휴업·폐업 사유	사업부진	행정처분	계절사업	법인전환	면세포기
	1	2	3	4	5
	면세적용	해산(합병)	양도·양수	기타	
	6	7	8	9	

사업 양도 내용 (포괄양도·양수의 경우만 적음)	양수인 사업자등록번호(또는 주민등록번호)
-------------------------------	------------------------

송달받을 장소 신고 (「국세기본법」 제9조에 따라 서류를 송 달받을 장소를 신고하는 경우만 적음)	신고(변경) 후 장소
	1. 대표자 주민등록상 주소 <input type="checkbox"/> 2. 기타 <input type="checkbox"/> (주소: ,전화번호:)
	주민등록상 주소가 이전하는 때에 송달장소도 변경되는 것에 동의 여부 <input type="checkbox"/> 동의함 <input type="checkbox"/> 동의하지 않음 “주민등록상 주소”를 선택하고, 위의 동의함에 체크한 경우 대표자의 주민등록상 주 소를 이전하는 때에 자동으로 송달장소가 변경됩니다(「국세기본법 시행령」 제5조제2항)

폐업자 멘토링 서비스	신청 여부	[]여 []부
-------------	-------	-----------

※ 세무대리인을 선임하지 못한 경우 신청 가능하며, 서비스 제공 요건을 충족하지 못한 경우 서비스가 제공되지 않을 수 있음

납세자의 위임을 받아 대리인이 휴업·폐업 신고를 하는 경우에는 아래의 위임장을 작성하시기 바랍니다.

위임장	본인은 []휴업, []폐업신고와 관련한 모든 사항을 아래의 대리인에게 위임합니다. 본인 : (서명 또는 인)			
대리인 인적사항	성명	주민등록번호	전화번호	신고인과의 관계

「부가가치세법」 제8조제8항 및 같은 법 시행령 제13조제1항·제2항에 따라 위와 같이([]휴업, []폐업)하였음을 신고합니다.

년 월 일

신고인

(서명 또는 인)

세무서장 귀하

신고인(대표자) 제출서류	1. 사업자등록증 원본(폐업신고를 한 경우에만 제출합니다) 2. 사업양도·양수계약서 사본(포괄 양도·양수한 경우에만 제출합니다)	수수료 없음
담당 공무원 확인사항	사업자등록증	

행정정보 공동이용 동의서

본인은 이 건 업무처리와 관련하여 담당 공무원이 「전자정부법」 제36조에 따른 행정정보의 공동이용을 통해 위의 담당 공무원 확인 사항을 확인하는 것에 동의합니다. *동의하지 않는 경우에는 신고인이 직접 관련 서류를 제출해야 합니다.

신고인

(서명 또는 인)

참고 및 유의사항

※ 참고사항

관련 법령에 따라 허가·등록·신고 등이 필요한 사업으로서 주무관청에 제출해야 하는 해당 법령상의 신고서(예: 폐업신고서)를 함께 제출할 수 있습니다. 이 경우 세무서장은 해당 신고서를 주무관청에 보냅니다.

※ 유의사항

1. 휴업기간 중에도 제세신고 기한이 도래하면, 부가가치세 등 확정신고·납부를 해야 합니다.
2. 폐업하는 사업자는 과세기간 개시일부터 폐업일까지의 사업실적과 잔존 재화에 대해 폐업일이 속한 달의 말일부터 25일 이내에 부가가치세 확정신고·납부를 해야 합니다.

210mm×297mm[백상지 (80g/㎡) 또는 중질지 (80g/㎡)]

16 사회보장급여 신청(변경)서

■ 사회보장급여 관련 공통서식에 관한 고시 [별지 제1호서식] <개정 2024.5.31>

사회보장급여 신청(변경)서

(4쪽 중 1쪽)

처리기간		별도안내						
신청인	성명		주민등록번호 (외국인등록번호)		세대주와의 관계		전화번호	
	주소 (실거주지) 주소 ¹⁾					휴대전화 ²⁾		
						전자우편		
가족사항	세대주와의 관계	성명	주민등록번호 (외국인등록번호 등)	동거여부 (미동거사유)	학력·재학여부 (학교명/학년반)	건강상태 (장애/질병)	취업상태 직업 직장명	전화번호 (집/직장)
1. 배우자 관계 ³⁾ ([]법륜혼 []사실혼 []사실상 이혼) 2. 외국여권 소지자명 ⁴⁾ : _____, _____ 3. 국외출생자명 ⁵⁾ : _____, _____ 4. 복수국적자명 ⁶⁾ : _____, _____								
부양의무자 ⁷⁾	수급자와의 관계	성명	주민등록번호 (외국인등록번호)	주소		가구원수	전화번호	
	의							
	의							
	의							
	의							
급여계좌	신청인과의 관계	성명	금융기관명	계좌번호		비고(사유) ⁸⁾		
통지방법		[] 서면 [] 전자우편(E-mail) [] 문자메시지서비스(SMS) [] 기타 ()						

작성방법

- 1) 주민등록상 주소와 실제 거주지의 주소가 다른 경우 실제 거주지의 주소 기재(주거급여 신청자 중 임차가구에 한함)
2) 원활한 결과 통지를 위해 신청인 휴대전화번호 정확하게 기재
3), 4) 해당자에 한함
5), 6) 아동수당, 부모급여(현금), 양육수당 신청대상에 한함
7) 부양의무자 조사 사업 해당자에 한함(부양의무자 : ① 수급권자의 1촌의 직계혈족, ② 수급권자의 1촌의 직계혈족의 배우자, 다만 사망한 1촌의 직계혈족의 배우자는 제외)
8) 동일보장가구의 계좌가 아닐 경우 사유를 반드시 기재하고, 디딤씨앗계좌(CDA) 또는 압류방지통장이 있는 경우에도 반드시 기재

210mm×297mm[백상지(80g/㎡) 또는 중질지(80g/㎡)]

보장구분	사회보장급여 내용	
	<input type="checkbox"/> 생계급여 <input type="checkbox"/> 의료급여 <input type="checkbox"/> 주거급여(<input type="checkbox"/> 자가 <input type="checkbox"/> 임차 ⁹⁾) <input type="checkbox"/> 기타 ¹⁰⁾	
기초생활보장	<input type="checkbox"/> 교육급여 (바우처 제공)	※ 유의사항 - 2024학년도부터 교육급여 중 교육활동지원비는 현금이 아닌 바우처(사회서비스 이용권)로 제공됩니다. - 교육급여 수급권자로 보장결정된 이후, 교육급여 바우처 누리집(https://e-voucher.kosaf.go.kr)을 방문하여 바우처를 신청해주시기 바랍니다.
영유아	<input type="checkbox"/> 부모급여(현금) (대상자 이름 : _____) <input type="checkbox"/> 양육수당(대상자 이름 : _____), (<input type="checkbox"/> 가정양육수당 <input type="checkbox"/> 장애아동양육수당 <input type="checkbox"/> 농어촌양육수당) <input type="checkbox"/> 종일제 아이돌봄서비스(대상자 이름 : _____), <input type="checkbox"/> 시간제 아이돌봄서비스(대상자 이름 : _____)	
아동수당	<input type="checkbox"/> 지급대상아동이름: ① _____ ② _____ ③ _____ ① 방과후학교자유수강권 ② 급식(중식)비 ③ 고교학비지원	
아동 · 청소년	<input type="checkbox"/> 초·중·고 학생 교육비 지원	④ 교육정보화지원(PC, 인터넷통신비+유해차단서비스) [PC 신청 여부 : <input type="checkbox"/> 신청 <input type="checkbox"/> 미신청] [인터넷통신사 <input type="checkbox"/> KT <input type="checkbox"/> SK브로드밴드 <input type="checkbox"/> LG U+ <input type="checkbox"/> SK 텔레콤 <input type="checkbox"/> 기타()] [인터넷 가입(예정)자 성명 : _____, 주민번호 : _____] * (필수) 본인 관련 정보를 정부, 지방자치단체 및 지정 기관(PC 설치업체, 인터넷통신회사)에 제공 동의[<input type="checkbox"/>]
노인	<input type="checkbox"/> 소년·소녀가정 보호비 <input type="checkbox"/> 청소년특별지원 (<input type="checkbox"/> 연장신청)	
장애인	<input type="checkbox"/> 기초연금(<input type="checkbox"/> 배우자 동시신청) <input type="checkbox"/> 장애인연금(<input type="checkbox"/> 배우자 동시신청)	
장 애 인	<input type="checkbox"/> 장애인연금(<input type="checkbox"/> 배우자 동시신청 <input type="checkbox"/> 차상위 부가급여) <input type="checkbox"/> 장애수당	
한부모 가족	<input type="checkbox"/> 장애아가족양육지원 <input type="checkbox"/> 장애아동수당 <input type="checkbox"/> 장애인자립자금 대여	
기 타	<input type="checkbox"/> 한부모 가족지원(급여지급, 증명서 발급) <input type="checkbox"/> 청소년 한부모 자립지원(급여지급, 증명서 발급) <input type="checkbox"/> 차상위계층 확인 <input type="checkbox"/> 차상위 본인부담경감 <input type="checkbox"/> 차상위 자활급여 <input type="checkbox"/> 시설이용·입소 <input type="checkbox"/> 자산형성 <input type="checkbox"/> 타법 의료급여 ¹¹⁾ () <input type="checkbox"/> 개발제한구역 거주민 생활비용보조 <input type="checkbox"/> 사회복지공동모금회 등 서비스 의뢰 및 연계 <input type="checkbox"/> 다문화가족 방문교육서비스	

복지대상자 요금 감면 (대행)신청

자격구분	[<input type="checkbox"/> 기초생활보장수급자 (<input type="checkbox"/> 생계 <input type="checkbox"/> 의료 <input type="checkbox"/> 주거 <input type="checkbox"/> 교육) <input type="checkbox"/> 차상위계층 <input type="checkbox"/> 장애인 <input type="checkbox"/> 한부모가족 <input type="checkbox"/> 기초연금			
감면 서비스	전체 신청	[<input type="checkbox"/>] ※ 전체서비스 (대행)신청 시 체크		
	선택 신청	<input type="checkbox"/> 전기요금 <input type="checkbox"/> TV수신료 면제 <input type="checkbox"/> 휴대전화요금 <input type="checkbox"/> 지역난방요금 <input type="checkbox"/> 도시가스요금 <input type="checkbox"/> 시내·외유선전화요금		

※ 아래항목 작성 시 신속·정확하게 요금감면대상 확인이 가능하며, 미 작성 및 부정확한 정보를 작성 시 감면서비스 (대행)신청이 제한될 수 있습니다.

- 전기 고객센터 : _____ 지역난방 열사용자번호 : _____ 이동통신사 [☐ KT ☐ SK 텔레콤 ☐ LG유플러스
 • 도시가스 (사용계약자명 : _____ 사업자명 : _____) 고객번호 : _____
 • 시내·외유선전화 (계약자주민등록번호 : _____ 전화번호 : _____) 사업자 : [☐ KT ☐ SK브로드밴드 ☐ LG유플러스

가구원 추가 기재 (휴대전화 요금할인 신청시)

가족사항	신청인과의 관계	성명	주민등록번호 (외국인등록번호 등)	휴대전화 번호	이동통신사
					[<input type="checkbox"/> KT <input type="checkbox"/> SK 텔레콤 <input type="checkbox"/> LG 유플러스
					[<input type="checkbox"/> KT <input type="checkbox"/> SK 텔레콤 <input type="checkbox"/> LG 유플러스
					[<input type="checkbox"/> KT <input type="checkbox"/> SK 텔레콤 <input type="checkbox"/> LG 유플러스

개인정보 수집 및 활용 동의

확 인
(√ 체크)

1. 수집·이용에 관한 사항

□ 개인정보 활용 목적

동 신청서를 접수한 보장기관의 장이 「사회보장급여의 이용·제공 및 수급권자 발굴에 관한 법률」 제7조 및 제19조에 따라 지원대상자의 선정 및 확인조사 등을 위하여 개인정보를 활용하고자 합니다.

□ 활용할 개인정보와 동의요청 범위

인적사항 및 가족관계 확인에 관한 정보, 소득·재산·근로능력·취업상태에 관한 정보, 사회보장급여의 수혜이력에 관한 정보, 그밖에 수급권자를 선정하기 위하여 필요한 정보로서 주민등록전산정보·가족관계등록전산정보(기초생활보장과 초중고 교육비지원은 본인, 배우자, 직계존·비속 및 그 배우자 정보, 영유아 및 한부모 가족은 본인, 배우자 및 직계 비속 정보, 노인 및 장애인은 본인 및 배우자 정보), 금융·국세·지방세, 토지·건물·건강보험·국민연금·고용보험·산업재해보상보험·출입국·병무·보훈급여·교정 등 자료 또는 정보에 대하여 정기적으로 관계기관에 요청하거나 관련 정보통신망(행정정보공동이용 포함)을 통해 조회 및 적용하는 것에 대하여 동의합니다.

□ 개인정보 보유 및 파기

같은 법 제34조에 따라 5년간 보유하고(지원대상자 보호에 필요한 사회보장정보는 5년을 초과하여 보유할 수 있음), 그 기간이 경과하면 파기함을 고지합니다.

[☐]

(4쪽 중 3쪽)

2. 제3자 제공에 관한 사항	
<input type="checkbox"/> 제공받는 자: 한국방송공사, 한국전력공사, 이동통신사, 한국가스공사, 도시가스사업자, 지역난방공사, 시내·외유선전화사업자	
<input type="checkbox"/> 제공받는 자의 이용 목적: 요금감면 (대행)신청 및 요금감면 대상 자격변동 여부 확인	[]
<input type="checkbox"/> 제공할 개인정보 범위: 성명, 주민등록번호(외국인등록번호), 주소, 연락처, 자격정보, 고객번호	
<input type="checkbox"/> 제공받은 자의 개인정보 보유·이용 기간: 요금감면대상 자격상실 후 5년이 경과하면 파기함을 고지합니다.	
<input type="checkbox"/> 동의를 거부할 권리 및 동의를 거부할 경우의 불이익 위 개인정보의 제공 동의를 거부할 권리가 있으며, 동의를 거부시 요금감면 (대행)신청이 제한됩니다.	

선택적 동의	동 의 (√ 체크)
1. 장애인연금의 차상위 부가급여를 신청하여 차상위 자격이 확인되었으나, 위탁 심사결과 장애인연금법 시행령 제2조에 해당되지 않는 등록장애인일 경우, 장애인연금 신청일을 장애수당 신청일로 처리하는데 동의합니다.	[]
2. 사회복지공동모금회 등 서비스연계를 신청하는 경우, 신청을 대행하고 필요한 경우 관련 정보(성명, 주소, 연락처, 자격정보 등)를 제공하는 것에 동의합니다.	[]
3. 교육급여 또는 교육비 지원을 신청한 경우, 교육급여와 교육비 지원을 모두 신청한 것에 동의합니다.	[]
4. 기초생활보장급여를 신청한 경우 차상위계층 지원사업(차상위계층 확인, 차상위 본인부담경감, 차상위 자활급여)을 신청한 것으로 처리하는 것에 동의합니다. 기초생활보장급여가 전부 중지된 경우 관련 개인정보를 활용하여 차상위계층 지원사업을 신청하는 것에 동의합니다.	[]
5. 차상위계층 지원사업 수급 중 소득이나 재산 등이 변동된 경우 관련 개인정보를 활용하여 「국민기초생활보장법」 제21조의 제2항에 따라 기초생활보장급여를 신청하는 것에 동의합니다.	[]
6. 맞춤형 급여 안내를 신청하고 사회복지급여의 수급 가능성 확인을 위하여 필요한 개인정보, 금융·신용·보험정보 등을 활용하는 것에 동의합니다. (단, 생계·의료·주거·교육급여, 한부모 가족지원, 청소년 한부모 자립지원, 차상위계층 확인, 차상위 자활급여, 차상위 자산형성, 기초연금, 장애인연금, 장애수당, 장애아동수당 신청에 한함)	[]
7. 부모급여(현금)를 신청한 경우 만2세 연령 도래시 양육수당 급여를 신청한 것으로 처리하는 것에 동의합니다.	[]

유의사항	확 인 (√ 체크)
1. 「사회보장급여의 이용·제공 및 수급권자 발굴에 관한 법률」 및 관계 법률에 따라 허위 또는 기타 부정한 방법으로 급여를 받거나 타인으로 하여금 급여를 받게 한 경우, 급여 지급 사유가 소급하여 소멸한 경우 등에는 보장비용을 지급한 보장기관이 그 비용의 전부 또는 일부를 그 급여를 받은 자 또는 급여를 받게 한 자로부터 환수할 수 있으며, 해당 법률에서 정한 바에 따라 징역, 벌금, 구류 또는 과태료 등의 처분을 받을 수 있습니다.	
2. 사회복지급여의 제공여부 결정에 필요한 조사를 거부, 방해 또는 기피할 경우 관계 법률에 따라 신청이 각하되거나 결정이 취소되고, 급여가 정지 또는 중지되거나, 과태료 등이 부과될 수 있습니다.	
3. 이 신청에 따라 사회복지급여를 제공받으면 거주지, 세대원, 소득·재산상태, 근로능력, 수급이력, 복수국적발생 등이 변동되었을 때 변동사유를 신고하지 않거나 허위로 신고한 경우 해당 급여는 환수될 수 있으며, 관계 법률에 따라 형사 처벌 또는 과태료 등의 처분을 받을 수 있습니다.	
4. 사회복지급여 신청을 위해 작성·제출하신 서류는 반환되지 않습니다.	
5. 「국민기초생활 보장법」 제8조의2 제1항 제3호, 같은 법 시행령 제5조의6 제2항 제3호에 따른 부양의무자 기준 미 적용 요건이 향후 변경되는 경우(부양의무자 또는 그 가구원의 기초연금·장애인연금 수급권 소멸·상실 또는 지급 정지, 장애정도 하향조정 등)에는 같은 법에 따른 급여가 정지 또는 중지될 수 있으며, 부양의무자 조사를 위한 서류('금융정보 등 제공동의서' 등) 제출이 필요할 수 있습니다.	[]
6. 요금감면 (대행)신청을 한 경우 관련한 결정 또는 서비스 제공에 대해서는 해당 기관에 직접 문의하시기 바랍니다. ※ TV 수신료 및 전기요금 : 한국전력공사, 휴대전화요금 : 이동통신사, 도시가스요금 : 도시가스사업자 지역난방비감면 : 지역난방공사 시내·외유선전화요금 : 시내·외유선전화사업자	
7. 맞춤형 급여 안내는 사회복지급여의 수급 가능성을 주기적으로 확인하여 안내해 드리기 위한 것으로, 실제 사회복지급여 수급을 위해서는 별도로 신청하셔야 합니다. 맞춤형 급여 안내의 유효기간은 5년이고, 거부 의사가 없으면 연장될 수 있습니다. 맞춤형 급여 안내는 가구 단위로 신청되며, 가구원은 주민등록전산정보·가족관계등록전산정보 변동에 따라 변경될 수 있습니다. 맞춤형 급여 안내를 통해 안내된 사회복지급여는 정보통신망에서 조회된 공적 자료 위주로 확인한 결과이므로 실제 신청조사 결과와 다를 수 있으며, 신청인과 가구원의 '금융정보 등 제공 동의서' 제출 여부에 따라 안내의 정확도가 달라질 수 있습니다.	
8. 기초생활보장 신청 후 전기·도시가스·지역난방·등유 등 구입을 지원받을 수 있는 에너지바우처 안내 및 신청을 희망하는 경우에는 읍·면·동 에너지바우처 담당부서(산업부서 등)를 방문하시길 바랍니다. 본인(대리신청인 포함)은 개인정보 활용 동의와 선택적 동의 및 유의사항에 대하여 담당공무원으로부터 안내받았음을 확인하며, 위와 같이 사회복지급여를 신청합니다.	

년 월 일

신청인(대리 신청인)¹²⁾ 성명 : (서명 또는 인)
(배우자 동시신청 시) 배우자 : (서명 또는 인)

특별자치시장·특별자치도지사·시장·군수·구청장·교육감 귀하

9) 민간·공공임차, 사용대차, 공동생활가정 거주자,
10) 가정위탁(임양대상), 보장시설, 타 법령 우선지원 주거시설, 공공운영 공동생활가정 등,
11) 「의료급여법」 제3조제1항제2호부터 제10호에 해당하여 의료급여를 받고자 하는 수급권자,
12) 가족, 친족(8촌이내의 혈족, 4촌이내의 인척), 사회복지담당공무원 및 기타 관계인(후견인) 등

안 내 사 항

처 리 기 한	- 14일 : 유아학비, 양육수당(연장시 30일) - 30일 : 기초생활보장(연장시 60일), 아이돌봄서비스지원(연장시 60일), 기초연금(연장시 60일), 장애인연금(연장시 60일), 청소년특별지원, 부모급여(연장시 60일), 아동수당(연장시 60일), 한부모가족(연장시 60일) - 60일 : 초·중·고 학생 교육비 지원(연장시 90일)	
관 계 법 률	보장구분	해당 법률
	기초생활보장	기초생활보장법, 의료급여법, 초·중등교육법, 주거급여법
	영유아	영유아보육법, 아이돌봄지원법
	아동 · 청소년	초·중등교육법, 학교 밖 청소년법, 청소년복지 지원법, 아동수당법
	노인	기초연금법
	장애인	장애인연금법, 장애인복지법, 장애아동 복지지원법
	한부모가족	한부모가족지원법
	기타	기초생활보장법, 국민건강보험법, 의료급여법, 개발제한구역법
신청시 구비서류		추가 제출서류
기초생활보장, 기초연금, 초·중·고 학생 교육비, 장애인, 장애인연금, 한부모가족, 기타(타법의료급여 ¹³⁾ , 개발제한구역 생활비용 보조, 차상위계층 확인)	소득·재산신고서 (별지 제1호의2서식) 금융정보등제공동의서 (별지 제1호의3서식)	1. 신청인(대리신청인)의 신분을 확인할 수 있는 서류(해당자에 한하며, 대리신청의 경우에는 위임장 및 대리신청인, 신청인의 신분을 확인할 수 있는 서류) 2. 제적등본(가족관계증명서로 부양의무자를 확인할 수 없는 경우에 한함) 3. 소득·재산 등의 확인에 필요한 서류(임대차 계약서, 급여명세서 등) 4. 건강 진단서(해당자에 한함) 5. 통장계좌번호 사본 1부(해당자에 한함) 6. 수업료 등 납입고지서(학비지원 신청자의 경우에 한함) - 1/4분기 : 수업료납입고지서(신입생인 경우 입학금고지서) - 2/4분기 이후 : 해당학교 재학조회 또는 당해 분기 납입고지서(신규신청) - 학원학습비 및 직원훈련비 등 납입고지서 7. 특별청소년지원 신청의 경우, 선정대상임을 증명하는 서류 또는 그 밖의 자료(보호자 부재·연락 두절, 학업 중단 등) 8. 청소년한부모자립지원대상자 중 자립촉진수당 신청자 - 취업훈련확인서, 취업확인서, 검정고시학원등록증빙자료, 재학증명서 또는 이와 동등한 효력을 가지는 서류 중 하나이상 제출 9. 노숙인 확인서 등(해당자에 한함) 10. 아이돌봄서비스 신청의 경우 취업증빙 서류 11. 농어촌양육수당 신청의 경우 농어업경영체 등록 확인서 또는 농업인확인서 12. 자산형성 신청의 경우 별지 제13호서식 자산형성사업 참여(변경) 신청서 13. 임대차계약서, 사용대차확인서 등 임차가구임을 증빙할 수 있는 서류(주거급여임차수급자에 한함) 14. 복수국적자의 경우, 기본증명서 상세, 가족관계증명서 사본 각 1부, 외국여권 사본1부(외국여권소지자), 국내여권 사본 1부(국내여권소지자) 단, 외국여권 및 국내여권이 모두 없는 경우 여행증명서 사본 또는 출입국사실증명서 15. 복수국적자가 아닌 국외출생자의 경우, 국내여권 사본 1부 단, 국내여권이 없는 경우 여행증명서 사본 또는 출입국사실증명서
노인, 아동 · 청소년, 기타(차상위본인부담경감, 자산형성)	소득·재산신고서 (별지 제1호의2서식)	
제출하는 곳	관할 시·군·구청(읍·면 사무소 또는 동 주민센터). 단, 기초연금 지급 신청자는 국민연금공단에 제출 가능	

13) 「의료급여법」 제3조제1항제5호부터 제7호, 제9호에 해당하여 의료급여를 받고자 하는 수급권자

17

[별지 제2호서식] <개정 2013.2.14>

기초생활보장 급여신청대장

[illegible]

작성 방법

1. 신청일란에는 급여신청서와 구비서류가 모두 제출된 날을 적습니다.
2. 결정일란에는 급여 여부를 결정한 날 또는 신청을 각하한 날을 적습니다.
3. 선정란에는 급여를 실시하기로 결정된 경우에 표시합니다.
4. 제외란에는 급여를 실시하지 않기로 결정한 사유에 해당하는 모든 란을 표시합니다.
5. 신청각하란에는 수급자 또는 부양의무자가 조사를 거부·방해·기피하거나 검진지시에 따르지 않아 급여신청을 각하한 경우에 표시합니다.

297mm×210mm(일반용지60g/m²(재활용품))

■ 장애인복지법 시행규칙 [별지 제1호의4서식] <개정 2023. 9. 6.>

장애인 등록 및 서비스 신청서

※ 색상이 어두운 난은 신청인이 작성하지 않고, []에는 해당되는 곳에 √ 표를 합니다.

(4쪽 중 제1쪽)

접수번호	접수일자	처리기간	별도안내
------	------	------	------

장애인 (본인)	성명	여권상 영문성명	
	주민등록번호(외국인등록번호 또는 국내거소신고번호)	성별	[]남 []여
	사회보장 []수급자 []차상위계층 []기타	휴대전화	
	(현)주소	전화번호	

통지방법	<input type="checkbox"/> 서면 <input type="checkbox"/> 전자우편() <input type="checkbox"/> 문자메시지서비스(SMS) <input type="checkbox"/> 기타()
------	--

법정대리인 또는 보호자	성명	장애인(본인)과의 관계	주민등록번호(외국인등록번호 또는 국내거소신고번호)
	주소		전화번호

복지욕구	[]직접적 소득(장애인연금 등) []간접적 소득(감면 등) []건강 및 의료 []고용 []주거 []일상생활 []보육 및 교육 []문화 및 여가 []안전 및 권익
------	---

국가유공자, 보훈보상·지원대상자로서 상이등급(1~7급)을 받은 자: []해당 []비해당

[서비스 신청]

서비스 종류	신청 구분	비고
[]장애인등록 신청	[]신규 []조정 []재판정	
[]장애인등록증 발급 신청	[]신규 []재발급	• 재발급 사유 []기간만료 []훼손 []분실
[]장애인통합복지카드 발급 신청	고속도로 통행료 할인 기능 [] 포함 [] 미포함	[]기재사항 변경 []신용카드등과 통합된 등록증교부신청 []카드전환(-) []기타
	[] 신용기능 [] 직불기능	
[](구)고속도로 통행료 할인 카드	[]정보변경 []반납	
[]시각장애인용 점자 스티커	[]신규 []재발급	• 반납사유
[]장애인사용자동차등표지 발급 신청	[]신규 []재발급	[]사망 []양도·증여 []폐차 []등록말소 []기타
[]장애인보조기구 교부(대여·수리) 신청	[]교부 []대여 []수리	
[]장애인활동지원		※ 사회보장급여(사회서비스이용권) 신청(변경)서를 추가로 작성해야 합니다.
[]거주시설 입소	[]중증장애인 거주시설 []장애유형별 거주시설	
[]저소득 장애인 진단서 발급비 및 검사비	[]진단서 발급비 []검사비	

[감면서비스(대행)신청]

[]휴대전화요금	[]전기요금	[]도시가스요금	[]지역난방비
[]초고속인터넷서비스이용료	[]TV 수신료	[]자동차관련 지방세(자동차세, 면허세, 등록세, 취득세)	

[타기관 서비스 의뢰]

[]고용 서비스	[]실업급여 []취업성공패키지 []직업훈련 []직업진로상담 []취업지원 및 상담
	[]직업생활 지원(근로지원인, 보조공학기기 지원 등)
[]의료 서비스	지역사회중심재활 사업

210mm×297mm[백상지(80g/㎡) 또는 중질지(80g/㎡)]

[신용카드·직불카드와 통합된 장애인등록증을 발급받으려는 경우]

카드구분	[] 신용카드 [] 직불카드		
신청인	[] 본인 [] 법정대리인 또는 보호자(본인과의 관계:)		
직 장	직 장 명	부서명	
※직장이 있는 경우만 기재	직장주소	직장 전화번호	
대금결제	대금청구지 [] 자택 [] 직장 [] 전자우편() 대금결제일 매월 일(1일~27일 중에서 선택)		
자동이체 신청	계좌번호	금융기관	예금주
	직불카드 신청시 신한은행 또는 우체국 기재		

[장애인등록증 전국(재)발급 신청]

기존 장애인등록증 발급기관		첨부 (등기 우편료)	
장애인등록증 수령방법	[] 신청기관 방문 [] 주민등록기관 방문 [] 개인 등기우편		
등기우편 수령 주소 (우)			

[장애인 사용 자동차 등 표지 발급(재발급) 및 고속도로 통행료 할인 신청]

운전자	성명	주민등록번호(외국인등록번호 또는 국내거소신고번호)
	주소	전화번호
	운전면허번호	장애인과의 관계
단체·시설	단체·시설명	사업자등록번호
	소재지 (전화번호:)	
	종류 [] 장애인복지단체·시설 [] 노인의료복지시설	
	대표자 성명	주민등록번호(외국인등록번호 또는 국내거소신고번호)
자동차	소유자 성명 (장애인과의 관계:)	주민등록번호(외국인등록번호 또는 국내거소신고번호) (사업자등록번호)
	자동차등록번호	차종/차명
	배기량/승차정원/최대적재량	용도

[장애인보조기구 교부(대여·수리) 신청]

주거형태	[] 재가(자가, 전세, 월세) [] 시설입소 [] 그 밖의 형태					
희망보조기구	[] 장애인보조기구명()					
수리가 필요한 부위	교부(대여·수리)상 특별히 희망하는 사항					
가장 최근에 교부받은실적	교부년도	종류	교부기관	교부년도	종류	교부기관

[저소득 장애인 진단서 발급비 및 검사비]

신청금액 (지원금액)		계좌번호/금융기관/예금주(관계)	
-------------	--	-------------------	--

「장애인복지법」 제3조제1항 및 같은 법 시행규칙 제3조제1항·제6조제1항에 따라 위와 같이 장애인 등록 및 서비스를 신청합니다.

신청인 년 월 일 (서명 또는 인)

시장·군수·구청장 귀하

신청인 제출서류

① 장애인등록 신청	1. 사진(3.5cm×4.5cm) 1장 ※ 장애인등록증 발급을 위한 사진자료를 활용하는 것에 동의합니다(17세 이상인 경우). ※ 동의하지 않을 경우 등록 및 장애인등록증 발급이 불가합니다.	<input type="checkbox"/> 동의함 <input type="checkbox"/> 동의하지 않음
	2. 장애 정도 심사 시 「장애인복지법」 제32조와 같은 법 시행규칙 제6조·제7조에 따라 장애인의 장애상태를 판정하기 위해 이전 심사 시 공단에 제출한 자료, 「국민연금법」 제52조에 따른 부양가족연금액 심사자료, 같은 법 제67조에 따른 장애인연금의 수급권자 심사자료, 같은 법 제70조에 따른 장애연금액의 변경 등 심사자료를 열람(활용)하는 것에 동의합니다. ※ 동의하지 않을 경우 신청인이 직접 해당 자료를 제출해야 하며, 기한 내에 제출되지 않는 경우 장애인등록 신청이 반려될 수 있음	<input type="checkbox"/> 동의함 <input type="checkbox"/> 동의하지 않음
	3. 국가유공자, 보훈보상·지원대상자로서 상이등급(1~7급)을 받은 경우 국민연금공단 또는 관할 지방자치단체에서 국가보훈처를 통하여 장애인등록 등에 필요한 자료를 수집 및 활용하는 것에 동의합니다. ※ 동의하지 않을 경우 신청인이 직접 해당 자료를 제출해야 하며, 기한 내에 제출되지 않는 경우 장애인등록 신청이 반려될 수 있음	<input type="checkbox"/> 동의함 <input type="checkbox"/> 동의하지 않음
	4. 고속도로 할인가능이 있는 복지카드 중 신용(직불)기능이 없는 카드 발급 시 발급수수료 4,000원	
담당 공무원 확인사항 국내거소신고, 외국인등록 사실증명 또는 혼인신고 증명서류(재외동포나 외국인의 경우에만 해당합니다)		
② 장애인등록증 재발급 신청	1. 장애인등록증(장애인등록증을 잃어버린 경우는 제외합니다) 2. 고속도로 할인가능이 있는 복지카드 중 신용(직불)기능이 없는 카드 발급 시 발급수수료 4,000원	
③ 장애인사용자동차등표지 발급 신청	1. 시설대여계약서 또는 임차계약서 사본 1부(자동차를 시설대여 받거나 임차한 경우만 해당합니다) 2. 사업자신고 또는 사업자등록증(장애인복지시설 등의 경우에만 해당합니다)	
	담당 공무원 확인사항 1. 자동차등록증 사본 2. 국내거소신고, 외국인등록 사실증명 또는 혼인신고 증명서류(재외동포나 외국인의 경우만 해당합니다)	
④ 장애인사용자동차등표지 재발급 신청	1. 장애인사용자동차등표지(잃어버린 경우에는 제외하며, 훼손되어 못 쓰게 된 경우 또는 기재사항을 변경하려는 경우에만 해당합니다) 2. 변경 사실을 증명할 수 있는 서류 1부(기재사항을 변경하려는 경우에만 해당합니다)	
⑤ 저소득 장애인 진단서 발급비 및 검사비 신청	1. 수급자의 복지계좌 통장사본 1부 2. 진단서 발급비·검사비 영수증	

요금 감면 및 서비스 제공 관련 개인정보 제공·처리 동의서

본인은 장애인 등록에 따른 요금 감면 및 서비스 제공과 관련하여 수급자격 확인에 필요한 개인정보를 해당 서비스 제공기관에 제공하는 것에 동의합니다.

- ※ 동의하지 않는 경우에는 본인(신청인)이 직접 관련 서류를 제출해야 합니다.
※ 개인정보의 보유 및 이용 기간: 관련 법령에 따라 해당 서비스 제공을 위해 필요한 기간

☐동의함 ☐동의하지 않음

본인은 장애인대상 요금 감면 및 서비스 제공과 관련하여 해당 서비스 제공기관이 수급자격 확인을 위해 장애유형·장애 정도에 관한 정보 및 고유식별정보를 처리하는 것에 동의합니다.

- ※ 동의하지 않는 경우에는 본인(신청인)이 직접 관련 서류를 제출해야 합니다.
※ 개인정보의 보유 및 이용 기간: 관련 법령에 따라 해당 서비스 제공을 위해 필요한 기간

☐동의함 ☐동의하지 않음

행정정보 공동이용 동의서

본인은 이 건 업무처리와 관련하여 담당 공무원이 「전자정부법」 제36조제1항에 따른 행정정보의 공동이용을 통하여 위의 사항을 확인하는 것에 동의합니다.

- ※ 동의하지 않는 경우에는 본인(신청인)이 직접 관련 서류를 제출해야 합니다.

☐동의함 ☐동의하지 않음

서비스 수급희망 이력제 사전 신청

본인은 「장애인복지법 시행규칙」 제39조제2항 및 「장애인연금법」 제10조의2에 따라 장애인 복지 서비스 수급 희망자로서 서비스 수급권자의 범위에 포함될 가능성을 확인 받기 위한 서비스 이력관리를 사전 신청합니다.

- ※ 동의하지 않는 경우에는 현재 수급자격이 없는 서비스에 대해 추후 수급자격이 인정되더라도 다시 해당 서비스를 신청할 때까지 수급권자에 포함되지 않습니다.

☐동의함 ☐동의하지 않음

진료기록 열람 및 사본 교부 요청 동의서

본인은 「장애인복지법」 제32조의9제2항에 따라 업무처리와 관련하여 담당 국민연금공단 직원이 장애 정도 확인 등을 위하여 심사자료 보완 등이 필요한 경우 「의료법」에 따른 의료기관에 본인에 대한 진료기록 자료나 검사결과와 자료 등 진료에 관한 기록을 열람하거나 사본 교부를 요청하는 것에 동의합니다.

- ※ 동의하지 않는 경우에는 본인(신청인)이 직접 관련 서류를 제출해야 합니다.

☐동의함 ☐동의하지 않음

안내 및 동의사항

- 처리기간은 신청한 서비스에 따라 다릅니다.
- 장애인등록 신청 또는 장애인등록증 재발급 신청 시 자동이체를 신청하는 경우에는 자동이체 금융기관의 계좌번호가 표시된 통장의 사본을 제출해 주시기 바랍니다.
- 차량을 교체한 경우에는 재발급 사유 중 기재사항 변경란에 “√” 표시하고 자동차란에 새로 취득한 차량의 정보를 적습니다.
- 장애인등록증 수령방법 관련
 - 신청기관 방문 또는 주민등록기관 방문을 선택한 경우에는 신청 후 2개월 이내에 해당 기관에서 장애인등록증을 받아 가시기 바랍니다.
 - 나. 개인 등기우편을 선택한 경우에는 신청 시 등기우편료를 납부해야 하며, 반송 처리되는 경우에는 이에 대한 우편료도 추가로 납부해야 합니다.(지자체별 상이)
 - 다. 개인 등기우편을 선택한 경우에는 등기우편 수령 주소란에 적은 주소로 장애인등록증이 발송되며, 해당 주소로 발송된 장애인등록증을 신청인이 아닌 다른 사람이 대리 수령해 발생한 사고에 대해서는 발급 기관이 책임을 지지 않음을 알려드립니다.
- 장애인등록증 재발급 신청 및 처리에 관하여 개인 등기우편을 선택한 경우에는 등기우편료를 납부하고 기존 장애인등록증을 반납(본실 재발급의 경우는 제외합니다)해야 등기우편 발송이 가능하며, 등기우편 발송 시 반송지는 신청지 지방자치단체입니다.
- 장애인등록증 전국재발급 처리를 위해 재발급을 신청한 지방자치단체에서 본인의 장애인 등록정보 등 장애인등록증 발급에 필요한 정보를 처리하는 것에 동의합니다.

☐동의함 ☐동의하지 않음
- 본인은 특별자치시장·특별자치도지사·시장·군수·구청장이 이 건 업무처리와 관련하여 국가 및 지방자치단체나 그 밖에 관계기관이 복지대상자에게 제공하는 각종 감면서비스 등의 신청을 접수(대행)하는 것에 동의합니다.

☐동의함 ☐동의하지 않음
- 본인은 장기이식을 받은 경우 담당 공무원이 「장애인복지법 시행규칙」 제6조 및 제7조에 따라 보건복지부를 통하여 장기이식 관련정보(이식장기, 이식일, 이식기관 등 장애 정도 조정에 필요한 정보)를 조회·제공·이용 및 장애 정도 조정절차를 진행하는 것에 동의합니다.

☐동의함 ☐동의하지 않음

신청인

(서명 또는 인)

처리절차

이 신청서는 아래와 같이 처리됩니다.

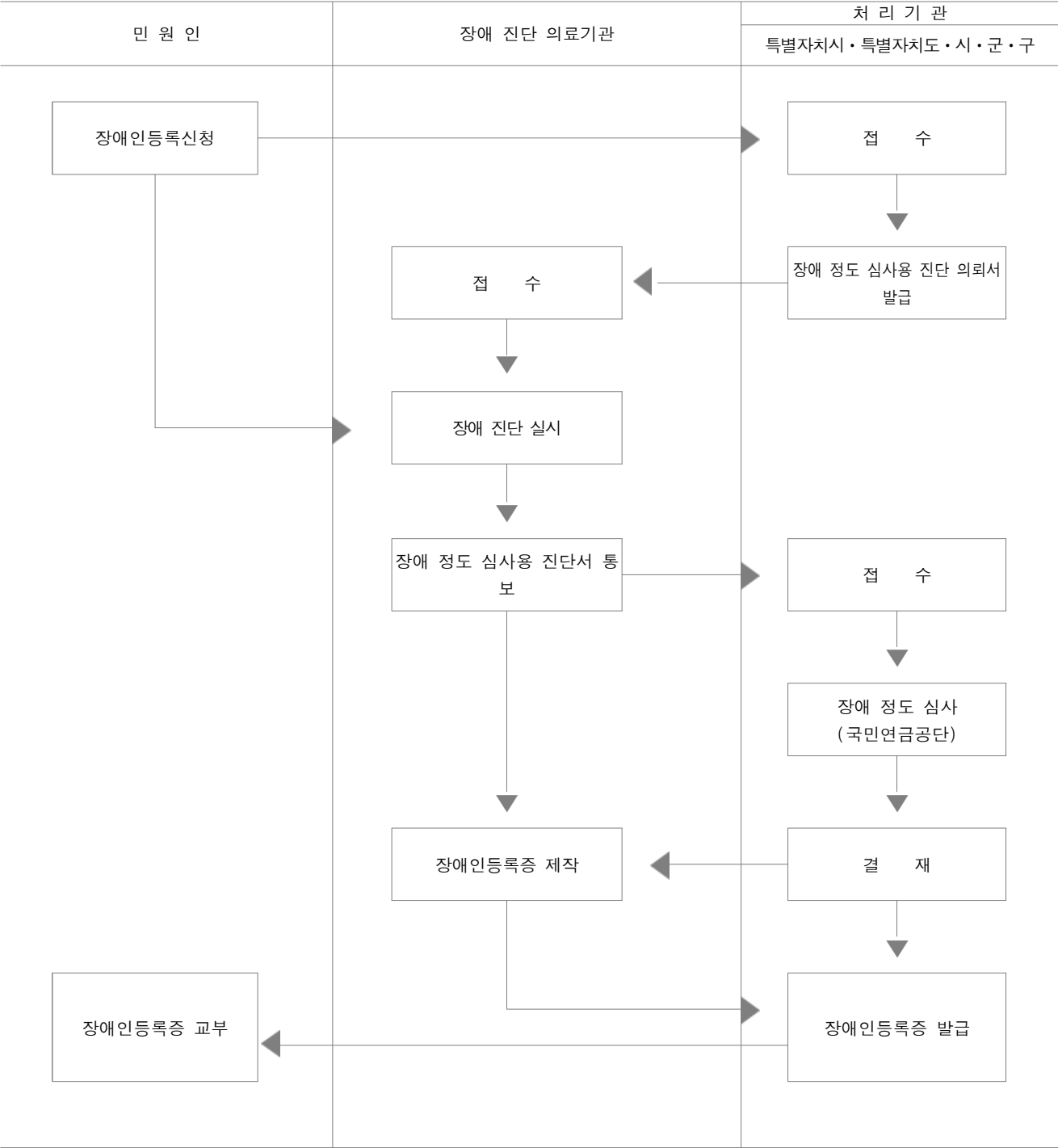

V
용어 및 서식

19

장애인등록현황

■ 장애인복지법 시행규칙 [별지 제10호서식] <개정 2022. 4. 13.>

(제1면)

장 애 인 등 록 현 황

구분		전분기 누계(a)	당분기증감				당분기까지 누계 (f=a+b+c-d-e)
			신규등록(b)	전입(c)	전출(d)	기타(e)	
합계	계						
	남						
	여						
지 체 장 애 인	소계	계					
		남					
		여					
	장애 정도가 심한 장애인	계					
		남					
		여					
	장애 정도가 심하지 않은 장애인	계					
		남					
		여					
뇌 병 변 장 애 인	소계	계					
		남					
		여					
	장애 정도가 심한 장애인	계					
		남					
		여					
	장애 정도가 심하지 않은 장애인	계					
		남					
		여					
시 각 장 애 인	소계	계					
		남					
		여					
	장애 정도가 심한 장애인	계					
		남					
		여					
	장애 정도가 심하지 않은 장애인	계					
		남					
		여					
청 각 장 애 인	소계	계					
		남					
		여					
	장애 정도가 심한 장애인	계					
		남					
		여					
	장애 정도가 심하지 않은 장애인	계					
		남					
		여					

비고 : 기타란은 사망·이민 등의 수를 기재합니다.

210mm×297mm[백상지(80g/㎡) 또는 중질지(80g/㎡)]

(제2면)

구분			전분기 누계(a)	당분기증감				당분기까지 누계 (f=a+b+c-d-e)
				신규등록(b)	전입(c)	전출(d)	기타(e)	
언어장애인	소계	계						
		남						
		여						
	장애 정도가 심한 장애인	계						
		남						
		여						
	장애 정도가 심하지 않은 장애인	계						
		남						
		여						
지적장애인	소계	계						
		남						
		여						
자폐성장애인	소계	계						
		남						
		여						
정신장애인	소계	계						
		남						
		여						
	장애 정도가 심한 장애인	계						
		남						
		여						
	장애 정도가 심하지 않은 장애인	계						
		남						
		여						
신장장애인	소계	계						
		남						
		여						
	장애 정도가 심한 장애인	계						
		남						
		여						
	장애 정도가 심하지 않은 장애인	계						
		남						
		여						

210mm×297mm[백상지(80g/㎡) 또는 중질지(80g/㎡)]

(제3면)

구분			전분기 누계(a)	당분기증감				당분기까지 누계 (f=a+b+c-d-e)
				신규등록(b)	전입(c)	전출(d)	기타(e)	
심 장 장 애 인	소계	계						
		남						
		여						
	장애 정도가 심한 장애인	계						
		남						
		여						
	장애 정도가 심하지 않은 장애인	계						
		남						
		여						
호 흡 기 장 애 인	소계	계						
		남						
		여						
	장애 정도가 심한 장애인	계						
		남						
		여						
	장애 정도가 심하지 않은 장애인	계						
		남						
		여						
간 장 장 애 인	소계	계						
		남						
		여						
	장애 정도가 심한 장애인	계						
		남						
		여						
	장애 정도가 심하지 않은 장애인	계						
		남						
		여						
안 면 장 애 인	소계	계						
		남						
		여						
	장애 정도가 심한 장애인	계						
		남						
		여						
	장애 정도가 심하지 않은 장애인	계						
		남						
		여						

210mm×297mm[백상지(80g/㎡) 또는 중질지(80g/㎡)]

(제4면)

구분			전분기 누계(a)	당분기증감				당분기까지 누계 (f=a+b+c-d-e)
				신규등록(b)	전입(c)	전출(d)	기타(e)	
장 루 · 요 루 장 애 인	소계	계						
		남						
		여						
	장애 정도가 심한 장애인	계						
		남						
		여						
	장애 정도가 심하지 않은 장애인	계						
		남						
		여						
뇌 전 증 장 애 인	소계	계						
		남						
		여						
	장애 정도가 심한 장애인	계						
		남						
		여						
	장애 정도가 심하지 않은 장애인	계						
		남						
		여						

210mm×297mm[백상지(80g/㎡) 또는 중질지(80g/㎡)]

2024년 여수시 청년통계

(Yeosu Youth Statistics)

발 행 일 : 2024년 12월 인쇄
2024년 12월 발행

발 행 처 : 여수시 스마트정보과
전라남도 여수시 시청로 1(학동)
홈페이지 : <http://www.yeosu.go.kr>
전화 : 061.659.5259
팩스 : 061.659.5811

협 업 기 관 : 호남지방통계청 지역통계과
광주광역시 서구 천변우하로 391
홈페이지: <http://kostat.go.kr/arhn>
전화 : 062.370.6343
팩스 : 062.370.6303

이 책은 저작권법에 의해 보호를 받는 저작물이므로 무단
전재와 복제를 금합니다.