

| | | |
|--|---|---|
| 제2025-12호 2025년 2월 11일(화) | 시 보  여수시 | 시 정 지 표 소통화합 열린도시 인재육성 산업도시 문화예술 복지도시 해양관광 휴양도시 기후변화 선도도시 |
|--|---|---|

■ 발행인 : 여수시장 ■ 발행소 : 홍보담당관실 / 여수시 시청로 1(학동) ☎ 659-3023 FAX) 659-5803

고 시

| | | | |
|----------|-----------|------------------------------------|----|
| ○ 여수시 고시 | 제2025-68호 | 주택건설 사업계획 변경승인 고시(온천리조트지역주택조합 2단지) | 1 |
| ○ 여수시 고시 | 제2025-69호 | 공유수면 점용·사용 허가 고시(평여동 966-2) | 4 |
| ○ 여수시 고시 | 제2025-72호 | 공유수면 점용·사용 승인 고시 | 5 |
| ○ 여수시 고시 | 제2025-73호 | 도로명주소 부여·폐지 고시 | 6 |
| ○ 여수시 고시 | 제2025-74호 | 도로명주소 부여·폐지 고시 | 8 |
| ○ 여수시 고시 | 제2025-75호 | 공유수면 점용 사용 허가 고시(소라면 관기리 1150) | 10 |

공 고

| | | | |
|----------|------------|--|----|
| ○ 여수시 공고 | 제2025-450호 | 불법 주정차 견인대행업체 수탁자 재모집 공고 | 11 |
| ○ 여수시 공고 | 제2025-477호 | 여수시 돌산해양낚시공원 위수탁 협약사항 공고 | 15 |
| ○ 여수시 공고 | 제2025-481호 | 2025년 꿈키움 드림오케스트라 사업 수행기관 모집 | 16 |
| ○ 여수시 공고 | 제2025-485호 | 2025년 제1기 임산부 프로그램 안내 및 수강생 모집 | 30 |
| ○ 여수시 공고 | 제2025-492호 | 도로지정 공고(돌산읍 평사리 1265-26번지) | 32 |
| ○ 여수시 공고 | 제2025-499호 | 건설공사 안전점검 수행기관 지정 모집공고 | 34 |
| ○ 여수시 공고 | 제2025-501호 | 전기발전사업 양수인가 공고 - 오렌지 | 44 |
| ○ 여수시 공고 | 제2025-502호 | 공유수면 점·사용 승인을 위한 이해관계자 등의 의견 수렴 공고 | 45 |
| ○ 여수시 공고 | 제2025-516호 | 「여수시 건축안전전문단」 모집 공고 | 47 |
| ○ 여수시 공고 | 제2025-523호 | 건설공사 안전점검 수행기관 지정 모집 공고(한려지구 도시재생 복합커뮤니티센터 신축공사(건축 등)) | 52 |
| ○ 여수시 공고 | 제2025-531호 | 지적재조사사업 조정금 납부 독촉장 송부 및 압류예고 통지 반송분 공시송달 공고 | 62 |
| ○ 여수시 공고 | 제2025-534호 | 여수 도시계획시설(자산공원)사업 사업인정에 관한 주민 등의 의견청취 공고 알림 | 63 |
| ○ 여수시 공고 | 제2025-539호 | 전문건설업 등록 공고 - 퍼스택주 | 78 |
| ○ 여수시 공고 | 제2025-546호 | 「낚시 관리 및 육성법」 위반 과태료 채납에 따른 독촉고지 반송분 고시송달 공고 | 79 |
| ○ 여수시 공고 | 제2025-548호 | 여수시 자원순환가게 자원순환활동(기간제) 모집 공고 | 80 |
| ○ 여수시 공고 | 제2025-553호 | 도로지정(변경) 공고(소라면 덕양리 1019-5번지 외 2필지) | 94 |

기 타

| | | | |
|----------|-------|-------------------------|-----|
| ○ 여수시 훈령 | 제423호 | 여수시 일상감사 규정 일부 개정령 | 96 |
| ○ 여수시 훈령 | 제424호 | 여수시 계약심사 업무처리 규정 일부 개정령 | 105 |

| | | | | | | | | | |
|----------|--|--|--|--|--|--|--|--|--|
| 회 | | | | | | | | | |
|----------|--|--|--|--|--|--|--|--|--|

시보는 공문서로서의 효력을 갖습니다.

주택건설 사업계획 변경승인(5차) 고시

여수시 봉계동 산129-9번지 외 2필지의 주택건설 사업계획 변경승인(5차) 신청에 대하여 「주택법」 제15조에 따라 사업계획 변경승인하고 다음과 같이 고시합니다.

2025. 2. 7.

여 수 시 장

■ 주택건설사업계획 변경 승인(5차) 사항

1. 사 업 명 : 온천리조트지역주택조합 2단지
2. 사업주체 : 여수온천리조트지역주택조합2단지 조합장 홍은수
우경건설(주) 대표 노윤근
3. 사업위치 : 전라남도 여수시 봉계동 산129-9, 산129-8, 산129-2
4. 사업개요
 - 가. 사업면적 : 9,598㎡
 - 나. 건축면적 : 2,517.8123㎡(건폐율 : 26.23%)
 - 다. 연 면 적 : 7,152.9991㎡(용적률 : 65.29%)
 - 라. 규 모 : 연립주택 5개동, 지하1/지상4층 및 부속동 3개동
 - 마. 세 대 수 : 64세대(63㎡형 12, 77㎡형 36, 84㎡형 16)
5. 사업기간 : 2019. 12. 12. ~ 2025. 8. 31.
6. 관계서류를 열람하고자 하시는 분은 여수시 허가과(☎659-4179)에서 열람 하시기 바랍니다.

<붙임 1>

도시계획시설(도로)사업 실시계획(변경)인가

1. 사업시행지의 위치(변경없음) : 여수시 봉계동 산133-12번지 일원

2. 사업의 종류 및 명칭(변경없음)

가. 종 류 : 도시계획시설(도로: 소로1-432)사업

나. 명 칭 : 여수온천리조트 지역주택조합 아파트 신축공사 도시계획도로 개설

3. 사업시행면적 또는 규모(변경없음)

가. 규 모 : L=232m, B=10.5~12.0m

나. 면 적 : 2,811m²

4. 사업시행자의 성명 및 주소(변경없음)

가. 성 명 : 여수온천리조트 지역주택조합 조합장 홍은수

나. 주 소 : 여수시 시청로 34, 404호(학동, 이레타운)

5. 사업의 시행기간(변경) : ▮ **기정 : 2024. 2. 2.~2024.10.31.**

↳ **변경 : 2024. 2. 2.~2025. 8.31.**

6. 수용 또는 사용할 토지 또는 건물의 소재지·지번·지목 및 면적, 소유권과 소유권외의 권리의 명세 및 그 소유자·권리자의 성명·주소(변경)

| 번호 | 소재지 | 지번 | 지목 | 공부면적 (㎡) | 편입면적 (㎡) | 소유자 | | 비고 |
|-----|-----|----------|----|-------------|-------------|----------------------|--------------------------------|----|
| | | | | | | 성명(명칭) | 주소 | |
| 합 계 | | | | 53,115 | 2,811 | | | |
| 1 | 봉계동 | 산129-9임 | 임 | 45,541 | 13 | 여수온천리조트지역주택조합2단지 홍은수 | 전라남도 여수시 시청로34, 우리스포츠타워4층 404호 | |
| 2 | 봉계동 | 산133-13임 | 임 | 115 | 90 | 주식회사코람코자산신탁 | 서울시 강남구 삼성로 511.4층 | 기정 |
| 2 | 봉계동 | 산133-13임 | 임 | 115 | 90 | 여수온천리조트지역주택조합2단지 홍은수 | 전라남도 여수시 시청로34, 우리스포츠타워4층 404호 | 변경 |
| 3 | 봉계동 | 산133-12도 | 도 | 469 | 316 | 주식회사코람코자산신탁 | 서울시 강남구 삼성로 511.4층 | 기정 |
| 3 | 봉계동 | 산133-12도 | 도 | 469 | 316 | 여수온천리조트지역주택조합2단지 홍은수 | 전라남도 여수시 시청로34, 우리스포츠타워4층 404호 | 변경 |
| 4 | 봉계동 | 산129-2도 | 도 | 1,940 | 1,344 | 여수온천리조트지역주택조합2단지 홍은수 | 전라남도 여수시 시청로34, 우리스포츠타워4층 404호 | |
| 5 | 봉계동 | 산129-3임 | 임 | 297 | 187 | 주식회사코람코자산신탁 | 서울시 강남구 삼성로 511.4층 | |
| 6 | 봉계동 | 산129-7임 | 임 | 71 | 66 | 주식회사코람코자산신탁 | 서울시 강남구 삼성로 511.4층 | |
| 7 | 봉계동 | 산129-4임 | 임 | 1,026 | 772 | 주식회사코람코자산신탁 | 서울시 강남구 삼성로 511.4층 | |
| 8 | 봉계동 | 721-1 | 도 | 51 | 14 | 주식회사 대광건설 | 광주 서구 양동 267-8 | |
| 9 | 봉계동 | 791-14구 | 구 | 3,605 | 9 | 국(농림수산부) | | |

7. 공공시설 등의 구축 및 양도에 관한 사항(변경없음) : 새로 설치되는 공공시설은 관리청인 여수시에 무상귀속

<붙임 2>

도시계획시설(도로)사업 실시계획(변경)인가

1. 사업시행지의 위치(변경없음) : 여수시 봉계동 산129-9번지 일원

2. 사업의 종류 및 명칭(변경없음)

가. 종 류 : 도시계획시설(도로: 중로 3-138)사업

나. 명 칭 : 공동주택(연립주택) 건립에 따른 도시계획시설(도로)사업

3. 사업시행면적 또는 규모(변경없음)

가. 규 모 : L=84.6m, B=12m

나. 면 적 : 1,007m²

4. 사업시행자의 성명 및 주소(변경없음)

가. 성 명 : 여수온천리조트지역주택조합2단지 조합장 홍은수

나. 주 소 : 여수시 시청로 34, 우리스포츠 404호(학동)

5. 사업의 시행기간(변경) : **ㄱ 지정 : 2019.12.12.~2024.10.31.**

ㄴ 변경 : 2019.12.12.~2025. 8.31.

6. 수용 또는 사용할 토지 또는 건물의 소재지·지번·지목 및 면적, 소유권과 소유권외의 권리의 명세 및 그 소유자·권리자의 성명·주소(변경없음)

| 연번 | 지번 | 지목 | 공부면적 (㎡) | 편입면적 (㎡) | 소유자 | | 소유권 권리의외의 명세서 | | 비고 | |
|----|-----------------|-----------|----------|----------|----------------------------------|-------------------|--------------------------|---|------------|-----|
| | | | | | 주소 | 성명 | 주소 | 성명 | | |
| 계 | | | 61,624 | 1,007 | | | | | | |
| 1 | 11-4 | 도 | 73 | 16 | 서울특별시 강남구 삼성로 511, 4층(삼성동, 골든타워) | 주식회사 코람코자산신탁 | | | | |
| 2 | 산129-8 | 임 | 2,764 | 899 | 여수시 시청동1길 17, 3층 304호(학동, 센트럴타워) | 여수온천리조트지역 주택조합2단지 | 서울특별시 서초구 서초중앙로 203(반포동) | 주식회사 오에스비저축은행 | 근저당 | |
| 3 | 11-6 | 도 | 2,146 | 5 | 서울특별시 중구 세종대로 9길 20(태평로2가) | 주식회사 신한은행 | | | | |
| 4 | 산129-9 | 임 | 45,541 | 10 | 여수시 시청동1길 17, 3층 304호(학동, 센트럴타워) | 여수온천리조트 지역주택조합2단지 | 서울특별시 서초구 서초중앙로 203(반포동) | 주식회사 오에스비저축은행 | 근저당 | |
| 5 | 산129-1 | 임 | 11,100 | 77 | 여수시 봉계동 11-5, 여수온천 | 주식회사 여수온천리조트 | | 여수시 | 압류 | |
| | | | | | | | | 강원도 원주시 건강로 32 (반곡동, 국민건강보험공단) | 국민건강보험공단 | 압류 |
| | | | | | | | | 울산광역시 중구 종가로 340(교동, 근로복지공단) | 근로복지공단 | 가압류 |
| | | | | | | | | 여수시 상암로 169-2(호명동) | 주식회사 흥익이앤지 | 가압류 |
| | | | | | | | | 부산광역시 해운대구 해운대해변로 349-25, 102-2604호(중동, 해운대중동두산위브아파트) | 박철정 | 가압류 |
| | | | | | | | | 울산광역시 남구 수암로 292(아음동) | 남울산새마을금고 | 근저당 |
| | | | | | | | | 울산광역시 남구 수암로 292(아음동) | 남울산새마을금고 | 지상권 |
| | | | | | | | | 서울특별시 중구 세종대로 9길 20(태평로2가) | 주식회사 신한은행 | 근저당 |
| | 순천시 충효로 85(연향동) | 중앙건설 주식회사 | 근저당 | | | | | | | |

공유수면 점용·사용 허가 고시

「공유수면 관리 및 매립에 관한 법률」 제8조 제6항 및 같은 법 시행령 제9조에 의하여 공유수면 점용 사용 허가 사항을 다음과 같이 고시합니다.

2025년 2월 7일

여 수 시 장

- 다 음 -

| 허가 번호 | 허가 일자 | 점용 사용 | | | | 피허가자 | |
|----------------|----------------|--------------|-----------|-------------------------------|-------------------------------|-------------|-----------------------|
| | | 장소 | 면적 (㎡) | 기간 | 목적 | 성명 | 주소 |
| 2025 -00006 | 2025. 2. 5. | 평여동 966-2 | 629 | '25.01.01. ~ '29.05.31. | 남수저수지 재해예방 보수보강사업 추진 | 한국 수자원공사 | 대전광역시 대덕구 신탄진로 200 |

끝.

여수시 고시 제2025 - 72호

공유수면 점용·사용 승인 고시

「공유수면 관리 및 매립에 관한 법률」 제10조 규정에 따라 공유수면 점용·사용 승인을 고시합니다.

| 승인번호 (승인일) | 점용·사용 장소 | 점용·사용 목적 | 점용·사용 면적(㎡) | 점용·사용 기간 | 피 승인 자 | |
|-------------------------|------------------------|----------------------|----------------|--------------------------|----------------------|--------------------------|
| | | | | | 성 명 | 주 소 |
| 2025-004 (25. 2.10.) | 여수시 개도리 1864-6번지 일원 | 화산항 어촌뉴딜300 사업 | 26,945.02 | '25. 2. 10. ~ '55. 2. 9. | 여수시장 (섬발전지원 과) | 전라남도 여수시 시청로 1(학동) |

2025. 2. 10.

여 수 시 장

도로명주소 부여·폐지 고시

도로명주소법 제11조제3항·제12조제5항 및 같은 법 시행령 제24조, 제25조, 제26조의 규정에 의거 건물 등에 부여·폐지한 도로명주소를 다음과 같이 고시합니다.

2025. 2. 10.

여 수 시 장 (인)

○ 도로명주소(부여·폐지) 내용

| 업무구분 | 종전주소 | 도로명주소 | 도로명주소 고시일 (효력발생일) | 도로명 고시일 | 도로명 부여사유 | 이동 사유 | 비고 |
|------|------|-------|-------------------------|------------|-------------|----------|----|
| | 별 | 지 | | 기 | 재 | | |

※ 고시내용 및 기타 자세한 사항은 중부민원출장소 주소정보팀(☎061-659-3355~3357)에 문의 또는 도로명주소안내시스템(www.juso.go.kr)에서 열람하시기 바랍니다.

○ 도로명주소 사용 및 공부상 주소전환

- 도로명주소는 고시일 이후 도로명주소법 제19조제1항에 의거 공법관계에 있어서 주소로 사용됩니다.
- 공공기관에서 비치·관리하고 있는 각종 공부상 주소(소재지)는 해당기관에서 도로명주소로 변경합니다.

○ 도로명주소 변경 등

- 도로명 또는 건물번호의 변경은 도로명주소법 시행령 제15조 및 제26조에서 정한 절차에 따라 신청할 수 있습니다.
- 도로명은 도로명주소법 시행령 제18조제3항에 의거 당해 도로명이 고시된 날부터 3년이 지난 후에 변경할 수 있습니다.

○ 참고사항

- 공동주택의 경우 종전주소의 공동주택명, 동·호와 도로명주소의 상세주소는 공법관계의 각종 공부상 기재된 주소로 한다.

도로명주소 부여·폐지 고시 조서

| 업무구분 | 종전주소 | 도로명주소 | 도로명주소고시일 | 이동사유 | 도로명고시일 | 도로명부여사유 | 비고 |
|--------|-----------------------|------------------------|----------|-------------|----------|---------------|----|
| 건물번호부여 | 전라남도 여수시 소라면 덕양리 1330 | 전라남도 여수시 소라면 중승길 45-29 | 20250210 | 건축물 신축 | 20091013 | 지역 및 위치예측성 고려 | |
| 건물번호부여 | 전라남도 여수시 소라면 덕양리 1330 | 전라남도 여수시 소라면 중승길 45-27 | 20250210 | 건축물 신축 | 20091013 | 지역 및 위치예측성 고려 | |
| 건물번호부여 | 전라남도 여수시 소라면 덕양리 1330 | 전라남도 여수시 소라면 중승길 45-25 | 20250210 | 건축물 신축 | 20091013 | 지역 및 위치예측성 고려 | |
| 건물번호폐지 | 전라남도 여수시 소라면 중승길 3-18 | | 20250207 | 건축물 번호 잘못생성 | 20091013 | 지역 및 위치예측성 고려 | |

도로명주소 부여·폐지 고시

도로명주소법 제11조제3항·제12조제5항 및 같은 법 시행령 제24조, 제25조, 제26조의 규정에 의거 건물 등에 부여·폐지한 도로명주소를 다음과 같이 고시합니다.

2025. 2. 11.

여 수 시 장 (인)

○ 도로명주소(부여·폐지) 내용

| 업무구분 | 종전주소 | 도로명주소 | 도로명주소 고시일 (효력발생일) | 도로명 고시일 | 도로명 부여사유 | 이동 사유 | 비고 |
|------|------|-------|-------------------------|------------|-------------|----------|----|
| | 별 | 지 | | 기 | 재 | | |

※ 고시내용 및 기타 자세한 사항은 중부민원출장소 주소정보팀(☎061-659-3355~3357)에 문의 또는 도로명주소안내시스템(www.juso.go.kr)에서 열람하시기 바랍니다.

○ 도로명주소 사용 및 공부상 주소전환

- 도로명주소는 고시일 이후 도로명주소법 제19조제1항에 의거 공법관계에 있어서 주소로 사용됩니다.
- 공공기관에서 비치·관리하고 있는 각종 공부상 주소(소재지)는 해당기관에서 도로명주소로 변경합니다.

○ 도로명주소 변경 등

- 도로명 또는 건물번호의 변경은 도로명주소법 시행령 제15조 및 제26조에서 정한 절차에 따라 신청할 수 있습니다.
- 도로명은 도로명주소법 시행령 제18조제3항에 의거 당해 도로명이 고시된 날부터 3년이 지난 후에 변경할 수 있습니다.

○ 참고사항

- 공동주택의 경우 종전주소의 공동주택명, 동·호와 도로명주소의 상세주소는 공법관계의 각종 공부상 기재된 주소로 한다.

도로명주소 부여·폐지 고시 조서

| 업무구분 | 종전주소 | 도로명주소 | 도로명주소고시일 | 이동사유 | 도로명고시일 | 도로명부여사유 | 비고 |
|--------|---------------------------------------|-------------------------|----------|-------|----------|-------------------------------|----|
| 건물번호폐지 | 전라남도 여수시 돌산읍 죽포2길 10-10 | | 20250211 | 건축물멸실 | 20091013 | 지역 및 위치예측성 고려 | |
| 건물번호부여 | 전라남도 여수시 남면 심장리 427-1 | 전라남도 여수시 남면 금오로 1150 | 20250211 | 건축물신축 | 20091013 | 기존 지방도 노선유지(유송 - 장지간 지방도) | |
| 건물번호부여 | 전라남도 여수시 돌산읍 죽포리 1538, 1538-2, 1538-4 | 전라남도 여수시 돌산읍 죽포2길 10-8 | 20250211 | 건축물신축 | 20091013 | 지역 및 위치예측성 고려 | |
| 건물번호폐지 | 전라남도 여수시 좌수영로 513 (둔덕동) | | 20250211 | 건축물멸실 | 20091013 | 지역 및 위치예측성 고려 | |
| 건물번호부여 | 전라남도 여수시 둔덕동 436-21, 436-1 | 전라남도 여수시 좌수영로 513 (둔덕동) | 20250211 | 건축물신축 | 20091013 | 지역 및 위치예측성 고려 | |
| 건물번호부여 | 전라남도 여수시 소라면 대포리 81-1 | 전라남도 여수시 소라면 여순로 178 | 20250211 | 건축물신축 | 20091013 | 여수에서 순천을 연결하는 도로로 양시의 행정명칭 조합 | |

공유수면 점용 사용 허가 고시

「공유수면 관리 및 매립에 관한 법률」 제8조 제6항 및 같은 법 시행령 제9조에 의하여 공유수면 점용 사용 허가 사항을 다음과 같이 고시합니다.

2025년 2월 11일

여 수 시 장

- 다 음 -

| 허가 번호 | 허가 일자 | 점용 사용 | | | | 피허가자 | |
|----------------|-----------------|--------------------|-----------|-------------------------------|--------------------------------|------|----------------------|
| | | 장소 | 면적 (㎡) | 기간 | 목적 | 성명 | 주소 |
| 2025 -00007 | 2025. 2. 10. | 소라면 관기리 1150 | 103 | '24.06.01. ~ '29.05.31. | 소라면 관기리 1078-1 인근 경작용 부지 | 황순철 | 전라남도 여수시 대운두도길 60 |

끝.

불법 주·정차 견인대행업체 모집 공고

도로교통법 제36조(차의 견인 및 보관업무 대행) 및 동법 시행령 제16조(견인 등 대행법인등의 요건) 및 여수시 견인자동차 운영에 관한 조례 시행규칙 제4조(대행법인 등의 자격요건)의 규정에 의거 불법 주·정차 견인대행업체를 모집공고 하였으나 접수업체가 없어 다음과 같이 재공고합니다

2025년 2월 10일

여 수 시 장

1. 사업의 종류 : 불법 주·정차 견인대행업
2. 사업의 장소
 - 여수시 관내 일대
3. 지정 업체수 : 1개 업체
4. 신청자격
 - 화물자동차 운수 사업법 제4조의 규정에 의한 결격사유가 없는 법인·단체 또는 개인
 - 화물자동차 운수 사업법 제3조 규정에 의거 등록을 받고 도로교통법시행령 제16조 규정에 의한 자격요건을 갖춘 자
 - 견인대행업 모집공고일 현재 여수시에 영업 소재지를 둔 자
 - 견인대행업으로 받을 수 있도록 아래와 같이 시설·인력·장비 등을 갖춘 자

【견인보관소】

- ▶ 차량의 교차통행에 지장이 없는 지역
- ▶ 사업의 장소 권역 내에 주차대수 20대이상 주차 및 부대시설 확보
- ▶ 견인한 차량의 안전한 보관을 위한 보안시설등 필요한 시설 설치
- ▶ 주차구획은 주차차량 1대당 너비 2.3미터이상, 길이 5미터이상

구획선 설치

【인력 및 장비】

- ▶ 견인차량수 이상의 견인차량 운전자(제1종 특수운전면허증 소유자)
- ▶ 견인차량 1대 이상
- ▶ 보관·반환업무 대행에 필요한 사무원과 보조원 각 1명

5. 신청서 접수기간 : 2025. 2. 10. ~ 2. 28.(19일간)

- 접수처 : 여수시 주차차량과 주차지도팀

6. 구비서류

- 견인대행업 지정신청서(주차차량과 비치) 1부.
- 주민등록등본 및 인감증명서(또는 본인서명사실확인서) 각 1부.
- 정관 및 등기부등본(법인에 한함) 각 1부.
- 임원 및 종사자의 성명·주소·주민등록번호를 기재한 서류 1부.
- 화물자동차운수사업허가(등록)증 사본 1부.
- 주차장 확보 관련 서류(토지등기부등본, 임대차계약서 등) 1부.

7. 견인대행업체 선정

- 추첨일시 : 2025. 3. 9.(복수 지원 시)
- 구비요건 적격자(개별통보)를 대상으로 공개 추첨

8. 견인대행업체 지정기간 : 계약일로부터 ~ 2028. 12. 31.

- ※ 단, 우리시와 협의하에 계약기간을 변경할 수 있음(3년 이내)

9. 대행비용 : 없음(견인비용 수입 충당, 승용차 기준 25,000원/1대)

10. 기타 자세한 사항은 여수시 주차차량과(주차지도팀 ☎659-4162)로 문의 하시기 바랍니다.

대행법인등 지정신청서

(앞쪽)

| | | | |
|------|------|----------|--------|
| 접수번호 | 접수일자 | 처리기간 30일 | |
| 신청인 | 개인 | 성명 | 전화번호 |
| | | 생년월일 | 주소 |
| | 법인 | 법인명 | 대표자 성명 |
| | | 법인등록번호 | 전화번호 |
| | | 소재지 | |
| | 대행능력 | 주차면적 | 견인차 대수 |
| 견인지역 | | | |
| 비고 | | | |

「도로교통법 시행규칙」 제23조제1항에 따라 위와 같이 대행법인등의 지정을 신청합니다.

년 월 일

신청인

(서명 또는 인)

○○경찰서장
시장 · 군수 · 구청장 귀하

| 첨부서류 | | |
|-------------|---|-----|
| 신청인 제출서류 | 1. 정관(법인의 경우만 해당합니다) 1부 2. 대행업무처리에 관한 업무규정 | 수수료 |
| 담당 공무원 확인사항 | 법인 등기사항증명서(법인의 경우만 해당합니다) | 없음 |

유의사항

대행법인등의 지정이 취소된 때에는 이 증을 반납하여야 합니다.

처리절차

이 신청서는 아래와 같이 처리됩니다.

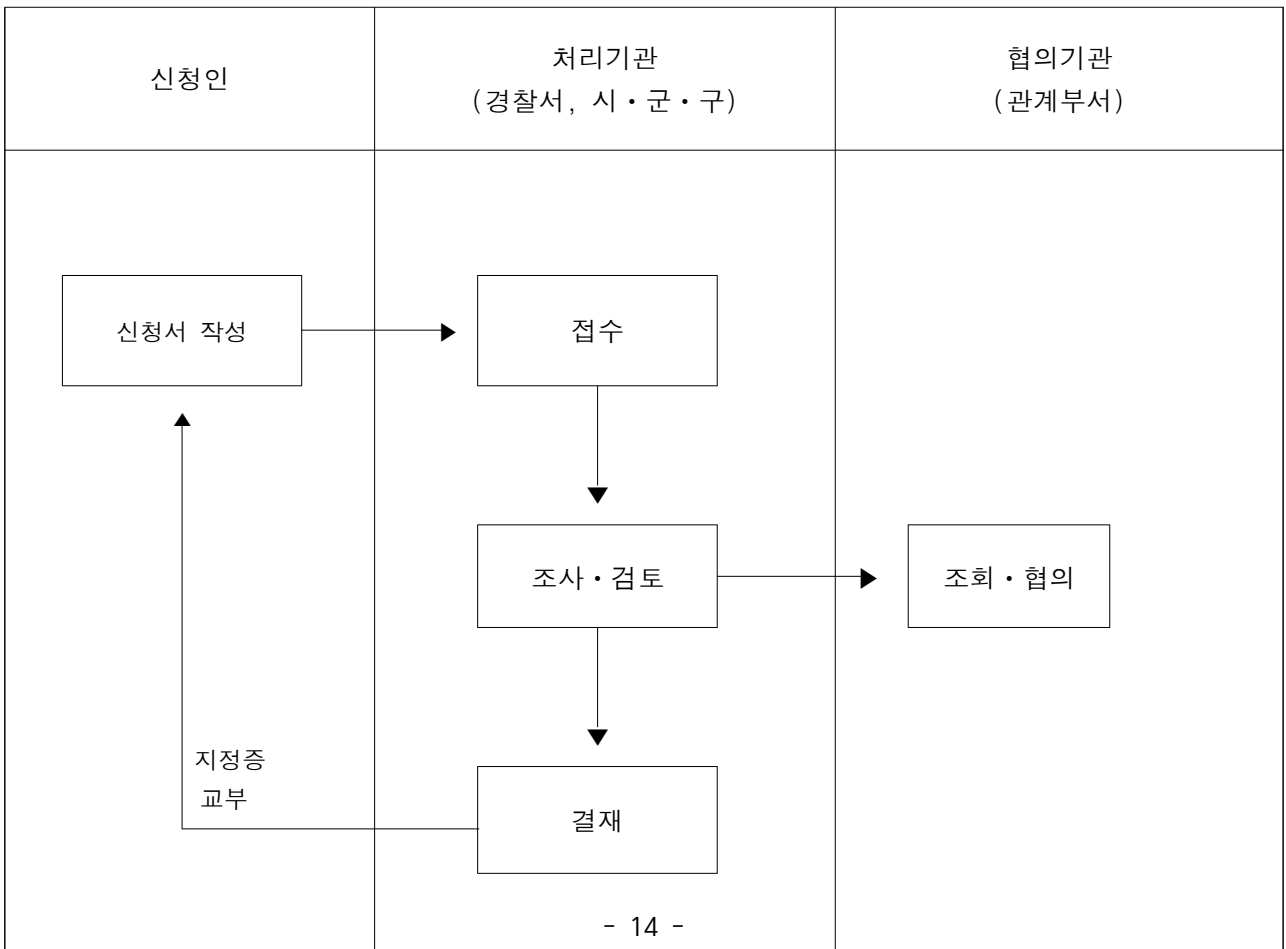

여수시 돌산해양낚시공원 위수탁 협약사항 공고

『여수시 사무의 민간위탁 기본조례』제12조(협약체결 및 취소 등)에 따라 위·수탁 협약체결을 하고 아래와 같이 협약사항을 공고합니다.

□ 위수탁 협약사항

| 위탁명 | 수탁기관 | | 위탁기간 | 협 약 체결일 | 위탁사무 |
|----------------------------|--------------|-----|--------------------------------------|-------------|----------------------|
| | 단체명 | 대표자 | | | |
| 여수시 돌산해양낚시공원 민간위탁 운영 | 여수시 낚시연합회 | 임*구 | 2025.3.25 ~ 2028.3.24. [3년] | 2025. 2. 5. | 돌산해양낚시공원 관리·운영 전반 |

2025. 2. 7.

여 수 시 장

2025년 여수시 꿈키움 드림오케스트라 사업 수행기관 공모

2025년 꿈키움 드림오케스트라 사업 수행기관을 다음과 같이
공개 모집하오니 관심 있는 기관의 많은 참여 바랍니다.

2025년 2월 7일

여 수 시 장

1. 사업개요

- 공모분야 : 2025년 꿈키움 드림오케스트라 사업 수행기관 모집
- 위탁기간 : 2025. 4. ~ 12.(9개월)
- 모집대상 : 1개소(비영리 기관 또는 단체)
 - 사업내용 : 2025년 꿈키움 드림오케스트라 사업 운영 수행 전반
- 이용대상 : 저소득 아동 30명 이내(관내 초등학교 재학생)
- 예산현황
 - 지원예산 : 32,336천원(도비 9,701천원^{30%}, 시비 22,635천원^{70%})
 - ※ 행사비, 교재교구비, 강사비 별도 구분하여 예산 사용

2. 신청자격 및 사업내용

- 신청자격
 - 사업 공고일 현재 여수시 관내 문화예술 관련 업무, 방과후학교 또는 교육 관련 사업을 수행하는 비영리법인 또는 일반단체(개인사업자 포함)로서 3년 이상 관련 사업수행 실적이 있고 제반 법령상 위반 사항이 없는 자
- 주요사업
 - 꿈키움 드림오케스트라 운영과 그에 따른 세부계획 제출·수행
 - 전라남도 내 서비스 대상 아동 발굴 및 지원
 - 음악 활동 전반에 관한 계획 수립·지원
 - 아동의 음악적 재능 향상을 위한 제반 서비스 제공
 - 오케스트라 단무장, 지휘 전공강사, 파트 전공강사 채용·교육·관리 및 관내 연습장소 섭외 등 제공
 - 음악 활동에 필요한 악기 지원 및 지속 관리
 - 연 1회 이상 공연(성과 발표회) 개최와 관련 제반 업무 수행
 - 결과·평가 보고 및 회계 처리에 관한 사항

- 사업내용
 - (운영기준) 연간 100시간 이상
 - (교육내용) 바이올린, 첼로, 관현악기, 타악기 등 악기 이론, 합동 연주
 - (주요행사) 지역 연주회 및 합동 연주회 개최참석

3. 공모기간 및 접수

- 공고기간 : 2025. 2. 7.(금) ~ 2. 14.(금) 18:00까지 (8일간)
 - * 신청기관이 1개소일 경우 재공고, 재공고 후에도 다른 신청기관이 없는 경우 적격심사로 대체
- 접수기간 : 2025. 2. 13.(목) ~ 2. 14.(금) 18:00까지 (2일간)
- 접수방법 : 방문접수
- 제출처 : 여수시 여성가족과 아동청소년친화팀(☎061-659-3752)

4. 선정 및 평가 방법

- 1차) 사전 심사(여성가족과)
 - 심사위원 : 3명(여성가족과장 외 2명)
 - * 필요시 심사위원회에서 사업계획에 대한 프레젠테이션 실시
 - 심사기준 : 10개 항목(운영계획의 적정성 및 타당성, 문화예술분야 등 관련 업무 실적, 신청자 운영의 적정성 및 건전성, 재정 능력의 안정성 및 전문가 확보 여부 등) / 80점 이상 선정
- 2차) 선정 심사(선정심의위원회)
 - 꿈키움 드림오케스트라 심의위원회 심사(위원회 별도 구성, 10명 이내)

5. 결정 및 통보

- 심사기준에 따른 제출서류 및 제안 설명, 심사결과를 통해 위탁기관 선정 후 개별 통보

6. 제출서류

- ① 위탁기관 공모신청서(붙임 1) 1부.
- ② 사업제안서(붙임 2) 1부.
 - 공모신청자 일반현황(붙임 2-1) 1부.
(법인인 경우) 법인정관 및 법인 등기부등본 등 포함
 - 관련분야 사업수행 실적 목록(붙임 2-2)과 그에 따른 실적 증빙서류 등 각 1부.

- 사업수행 조직 및 인력 현황, 투입 강사 총괄표(붙임 2-3) 등 자격 사본 포함 각 1부.
- 세부사업 수행계획서(붙임 2-4) 1부.
- 기타 공모신청자가 공모사업 선정평가에 필요하다고 인정하는 서류

③ 기타 여주시장이 공모선정 평가 및 사업수행에 필요한 서류

※ 상기서류는 1권(쪽 번호 매길 것)으로 편철(제본)하여 3부 제출

7. 기 타

- 접수된 서류는 일체 반환하지 않음
- 기타 자세한 사항은 여주시청 아동청소년친화팀(☎061-659-3752)로 문의

- 붙임 1. 공모신청서 1부.
2. 사업제안서 1부.
- 2-1. 공모신청자 일반현황 1부.
- 2-2. 공모 관련분야 수행실적 1부
- 2-3. 사업수행 조직 및 인력현황 1부.
- 2-4. 세부사업 수행계획서 1부.
3. 심사 평가표 1부.

<붙임 1>

공 모 신 청 서

※ 아래사항 중 해당되는 경우에만 기재하시기 바랍니다.

| | | | | | | |
|--|------------------------------------|---------------|--|-----------|--------------|--|
| 접수번호 | ○○시·군 ○○○○과-○○○ | | | 접수일자 | 2024. 3. ○○. | |
| 신청인 | 법인 (단체)명 | 대표자명 | | FAX | | |
| | | 전화 | | | | |
| | 소재지 | E-MAIL | | | | |
| 법인·단체 주요사업 | 총괄 | 공모사업 관련 분야 | | | | |
| 법인·단체 조직 | 본부 | 직원수 | | | | |
| | 지부 | 직원수 | | | | |
| 신청공모 개요 | 공고번호 | 제출일자 | | | | |
| | 공모건명 | | | | | |
| 관련분야 주요 업무실적 | ※ 문화예술분야, 방과후교육분야 등 주요 실적으로 별첨가능 | | | | | |
| 관련분야 주요 사업계획 | ※ 문화예술분야, 방과후교육분야 등 주요 사업계획으로 별첨가능 | | | | | |
| 관련분야 예산 계획 ※자부담 명시 | 구분 | 총 예산 (백만원) | | 자부담 (백만원) | | |
| | 2023년 | | | | | |
| | 2024년 | | | | | |
| | 2025년 | | | | | |
| <p>위와 같이 2025년 여수시 꿈키움 드림오케스트라 사업 위탁기관 공모를 신청합니다.</p> <p style="text-align: center;">2025년 2월 일</p> <p style="text-align: center;">대표자 (인)</p> <p style="text-align: right;">여수시장 귀하</p> | | | | | | |
| <p>< 구비서류 ></p> <ol style="list-style-type: none"> 1. 사업제안서 1부. 2. 공모신청자 일반현황(법인정관 및 법인 등기부등본) 각 1부. 3. 관련분야 사업수행 실적과 그에 따른 실적증명서 등(실적을 증명하는 서류 포함) 1부. 4. 사업수행 조직 및 인원현황 등 각 1부 5. 투입 강사 총괄표(자격 사본 포함) 1부. 6. 세부사업 수행계획서 1부 7. 그 외 공모신청자 또는 여수시에서 필요에 의해 요청한 공모사업 관련서류 | | | | | | |

<붙임 2>

사업제안서 표지 서식

공모사업 명
사업 제안서

2025. 2. .

공모신청자명 :

(직인)

<붙임 2-1>

I. 공모신청자(법인·단체·개인사업자) 일반현황(신청일 기준)

공모신청자(법인·단체·개인사업자) 개요

| | | | |
|-------|-------|----------------------|----------|
| 신청기관명 | | 대표자 | |
| 설립연도 | . . . | 업체성격 ※ 해당부분 ○ 시 | 영리 / 비영리 |
| 사업분야 | | 사업자등록번호 (법인·고유번호) | |
| 소재지 | | 전화번호 | |
| 설립근거 | | 설립목적 | |

공모신청자(법인·단체·개인사업자) 대표 및 임원 현황

| 직위 | 성명 | 생년월일 (앞자리) | 주요경력 및 자격 | 직업 | 임기 |
|----|----|---------------|--------------|----|----|
| | | | | | |
| | | | | | |
| | | | | | |
| | | | | | |
| | | | | | |
| | | | | | |
| | | | | | |

공모신청자(법인·단체·개인사업자) 인력 현황

| 구분 ※ 강사, 행정직원 등 | 성명 | 생년월일 (앞자리) | 주요경력 및 자격 | 비고 |
|--------------------|----|---------------|-----------|----|
| | | | | |
| | | | | |
| | | | | |
| | | | | |
| | | | | |
| | | | | |
| | | | | |
| | | | | |

□ 공모신청자(법인·단체·개인사업자) 실적내역

| | | | |
|-----------------------------------|--|-------------------------|-----|
| 공고관련 사업실적 | 공고 전일 기준 3년 이내 용역 건수 | 공고 전일 기준 3년 이내 용역 금액 | 비 고 |
| | 건 | 천원 | |
| 신청기관 주요연혁 | | | |
| 주요사업 내용 | 연도별 구분 | | |
| 배제사유 등 관련사업으로 인한 법령 위반사항 | 공고전일 기준 3년 이내에 보조사업 수행 시 사업 중단명령 등 제재 받은 이력이 있습니까? (예, 아니오) | | |
| | 공고전일 기준 3년 이내에 부정당업자 등으로 제재 받은 이력이 있습니까? (예, 아니오) | | |
| | 공고전일 기준 3년 이내에 수의계약 배제업체로 등록된 이력이 있습니까? (예, 아니오) | | |

□ 재정운영 현황(*신청기관이 법인인 경우)

○ 세입

(단위 : 천원)

| 구 | 분 | 2023(결산기준) | 2024.12월말 | 비고 |
|-------------------|-------|------------|-----------|----|
| 합 | 계 | | | |
| 사 | 업 수 입 | | | |
| 보 조 금 | 국 비 | | | |
| | 도 비 | | | |
| | 시 군 비 | | | |
| | 기 타 | | | |
| 후 | 원 금 | | | |
| 차 | 입 금 | | | |
| 기 (이월금, 잡수입 등) | 타 | | | |

○ 세출

(단위 : 천원)

| 구 | 분 | 2023(결산기준) | 2024.12월말 | 비고 |
|-------------------|---------|------------|-----------|----|
| 합 | 계 | | | |
| 인 | 건 비 | | | |
| 운 | 영 비 | | | |
| 업 | 무 추 진 비 | | | |
| 시 | 설 비 | | | |
| 일 | 반 사 업 비 | | | |
| 예 | 비 비 | | | |
| 기 (잡지출, 이월금 등) | 타 | | | |

※ 작성 시 유의사항

- ① 직원현황 작성 시 공모사업을 직접 운영하는 강사와 행정업무를 담당하는 행정직원 등으로 구분
 - * 강사와 행정업무를 병행하는 경우 주된 업무 기준으로 작성
- ② 증빙자료 제출
 - 신청기관 인력의 경우 '4대 사회보험(국민건강, 국민연금 등) 가입자 가입내역 확인서(개인별)' 등 필요 증빙서류 제출
 - * 근로시간이 주 15시간 미만자는 고용(산재)보험 가입내역 확인서 제출 가능
- ③ 기재내용이 허위사실로 판명될 경우, 최종선정 후에도 위탁협약 해제 또는 해지할 수 있음.
- ④ 기재할 공간이 부족한 경우 별지사용 가능.

<붙임 2-2>

Ⅱ. 공모 관련분야 사업수행 실적 목록(신청일 기준 예시)

| 연도 | 공모사업 관련분야 실적사업명 | (이행)실적금액 단위: 천원 | 발주처 | 비고 |
|----------|------------------|--------------------|-----------|----|
| (예시)2022 | ○○시 오케스트라 운영 | 20,000 | ○○시 | |
| 2023 | ◇◇ 오케스트라 운영 | 10,000 | ◇◇단체 | |
| 2024 | ☆☆초 방과후 오케스트라 운영 | 10,000 | ☆☆초등학교 | |
| 소계 | | 40,000 | | |
| (예시)2022 | ○○초 오케스트라 운영 | 10,000 | ○○초등학교 | |
| 2023 | ◇◇초 방과후 오케스트라 운영 | 20,000 | ◇◇초등학교 | |
| 2024 | ☆☆군 오케스트라 운영 | 30,000 | ☆☆군 | |
| 소계 | | 60,000 | | |
| | | | | |
| | | | | |
| | | | | |
| 소계 | | | | |
| 총 계 | 사업 6건 | 금액 | 100,000천원 | |

※ 작성 시 유의사항

- ① 공모사업 관련 사업 수행실적은 공모신청자가 작성
- ② 타 기관과 공동으로 수행한 경우의 실적금액은 공모신청자의 수행비율 해당금액만 기재하고 “비고”란에 공동수행자명, 수행비율, 총 위탁사업금액 또는 총 계약금액 기재
- ③ 실적증명, 위탁협약서 사본, 계약서 사본 등 증빙서류 첨부(일련번호 부여)

<붙임 2-3>

Ⅲ. 사업수행 조직 및 인력현황(예시)

공모사업 수행조직 및 인력현황

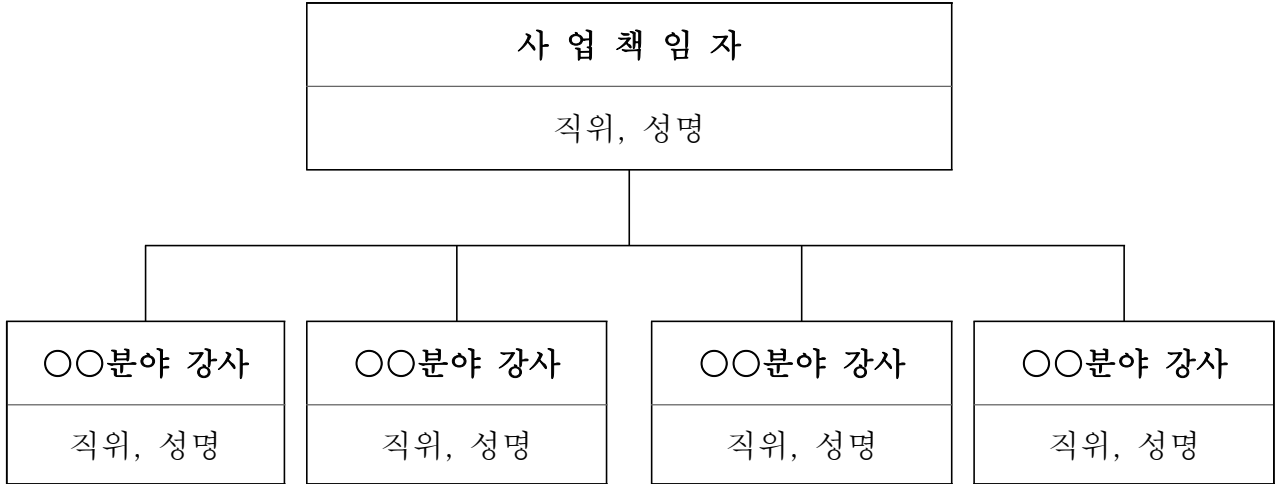

투입 강사 총괄표(주된 업무가 강사인 자만 기재)

| 연번 | 분야 및 과목 명 | 성명 (연령) | 성별 | 강사경력 (0년0월) | 학위 및 자격사항 (3가지 이내) |
|----|-----------|------------|----|----------------|-----------------------|
| 1 | | | | | |
| 2 | | | | | |
| 3 | | | | | |
| 4 | | | | | |
| 5 | | | | | |
| 6 | | | | | |
| 7 | | | | | |
| 8 | | | | | |
| 9 | | | | | |
| 10 | | | | | |

※ 강사경력은 공모사업과 관련 있는 주요 경력만 기재할 것

<붙임 2-4>

세부사업 수행계획서(예시)

사업에 대한 아래 내용을 반영하여 구체적인 실천계획을 기술하되 자유서식으로 작성

1. 사업 목표 및 내용

2. 사업 추진 체계 및 방법

I. 오케스트라 운영 구성 및 계획

1. 오케스트라 운영 세부계획 및 수준관리 방안

가. 오케스트라 운영 세부내용 및 질적 수준

나. 교육목적에 대한 적합성 등 기술

2. 수업 진행과정에 대한 체계적인 관리 계획

3. 오케스트라 운영 및 수강 예정 대상아동 수준을 고려한 수업 진행계획

II. 교재 및 교구의 활용 계획

1. 교재·교구의 활용 계획의 적절성

2. 교재·교구의 내용, 수준, 가격의 적정성(가격을 반드시 기재할 것)

가. 교재 : 교재명, 저자, 출판사, 가격 등 포함

나. 교구 : 품명, 규격, 가격 등 포함

3. 교재 및 교구 사용이 없는 경우 대체물과 수업계획

(교재 및 교구 사용 없이 수업계획에 대해서 작성)

III. 강사 영역

1. 강사 연수와 전문성 강화 방안 및 세부계획

2. 강사 관리계획

가. 강사 지원계획

○ 안정적인 강사확보를 위한 복지, 인건비 확보 등 기술

나. 대체 인력 확보 방안

○ 결장 시 대체 인력 확보 방법을 기술

○ 대체 강사 인력 현황

3. 강사 역량 및 전문성(오케스트라 운영 참여 강사 중심으로 기술)

가. 수업 역량

나. 강사의 전문성

IV. 대상아동 영역

1. 활동 결과 정보 제공 계획
 - 대상아동의 활동 결과를 가정에 알리거나 발표회 등을 통한 피드백 계획을 기술
 - 출석률 제고 및 참여 활성화 방법 기술
2. 대상아동 안전관리 운영 계획
 - 오케스트라에 참가하는 대상아동들의 안전관리를 위한 계획을 기술
 - 위탁 시 대상아동 안전관련 보험 가입 예정 여부와 보험내용
 - 공모사업 추진 중 시설 등 파손 시 보상 계획

V. 관리영역

1. 행정 업무 지원(전담인력 활용) 및 소통계획 계획
 - 가. 행정 업무 지원
 - 행정 업무 지원을 위한 전담인력 활용 계획을 기술
 - 나. 기타 발주처와의 소통계획
 - 원활한 오케스트라 운영을 위하여 시청과의 정기적인 협의나 소통에 관한 계획을 자세하게 기술
2. 기타 필요사항
4. 사업 추진 일정
 - ※ 표를 만들어 세부사업별로 구체적 명시
5. 성과관리 방안
 - ※ 성과달성 여부를 확인할 수 있는 성과지표 제시 가능
6. 사업수행인력 편성(예정) 현황
 - ※ 사업책임자(단장), 사업수행자(단무장, 교사 등)의 인적사항 및 학력, 경력 기술, 업무분장표 제시(직원의 명단과 자격증 사본)
7. 사무실 및 사무공간 배치 계획
 - ※ 사무공간 면적 및 평면도(층별, 구조별 면적 표시), 사무실 위치 등 기술
8. (예상)사업비 산출내역
 - ※ 세부사업별 구체적 산출내역 제시 *인건비 관련 <참고>서식 확인
9. 기타 사항
 - ※ 그 밖에 사업수행을 위해 필요하다고 판단되는 자료 추가 작성 및 첨부 가능

<붙임 3>

심 사 평 가 표

신청기관 :

평 가 자 : 직

성명

(서명)

| 심사항목 | 심사내용 | 평가점수 | 평점 |
|--------------------------|---|--|----|
| 총 계 | 100점 | | |
| 사업 계획의 적정성(60점) | | | |
| 1. 사업목표 | ○ 사업목표의 적정성 및 달성 가능성 | ○ 우수 15 ○ 비교적 우수 12 ○ 보통 9 ○ 미흡 6 | |
| 2. 사업내용 | ○ 추진하고자 하는 사업내용이 지역 저소득층 아동 지원사업에의 부합여부 | ○ 우수 15 ○ 비교적 우수 12 ○ 보통 9 ○ 미흡 6 | |
| 3. 추진체계 | ○ 사업추진체계 및 방법의 타당성 여부 | ○ 우수 10 ○ 비교적 우수 8 ○ 보통 6 ○ 미흡 4 | |
| 4. 추진일정 | ○ 사업추진일정의 적절성 | ○ 우수 10 ○ 비교적 우수 8 ○ 보통 6 ○ 미흡 4 | |
| 5. 성과관리 | ○ 성과관리방안의 적절성 및 실행가능성 | ○ 우수 10 ○ 비교적 우수 8 ○ 보통 6 ○ 미흡 4 | |
| 사업 수행기관의 전문성(30점) | | | |
| 6. 문화예술 관련 업무 수행실적 | ○ 문화예술분야 업무 추진 경험 및 전문성 - 3년 이상 문화예술 분야 업무를 수행한 실적 | ○ 우수 15 ○ 비교적 우수 12 ○ 보통 9 ○ 미흡 6 | |
| 7. 인력의 전문성 | ○ 사업 수행인력 구성의 적절성 - 문화예술분야(오케스트라) 전문가(강사) 확보 여부 (업무경험 및 자격여부) | ○ 우수 10 ○ 비교적 우수 8 ○ 보통 6 ○ 미흡 4 | |
| 8. 사업수행 운영 기반 | ○ 사무실 등 사업수행기반 구축 - 사무실, 연습(교육)실 등 확보 | ○ 우수 5 ○ 비교적 우수 4 ○ 보통 3 ○ 미흡 2 | |
| 재정능력의 안정성(10점) | | | |
| 9. 자부담 규모 | ○ 지방비 보조금 대비 자부담 규모 - 자부담 현물제공 가능(시가로 판정) | ○ 우수 5 ○ 비교적 우수 4 ○ 보통 3 ○ 미흡 2 | |
| 10. 세입·세출 예산 편성내역 | ○ 소요예산의 적정성(인건비, 사업비 및 기타지출항목간의 균형편성 여부) | ○ 우수 5 ○ 비교적 우수 4 ○ 보통 3 ○ 미흡 2 | |
| 11. 감점 | ○ 공고일 전일 기준 최근 3년 이내에 보조 사업 수행 시 사업 중단 또는 수의계약 배제 등 업무상 제재 받은 이력이 있는 경우 | ○ 감점 -3 | |

※ 평가점수 80점 이상인 경우 적격 처리하되 고득점 순위로 위탁기관 선정

2025년 제1기 임신부 프로그램 안내 및 수강생 모집

□ 프로그램 운영 개요

- 프로그램명 : 「소중한 아이, 행복한 엄마」
- 운영 기간 : '25. 3. 3.(월) ~ 4. 30.(수) 공휴일 제외
- 운영 장소 : 여수시보건소 (임산부·영유아 프로그램실)
- 운영 프로그램 : 임부요가, 태교공예, 미술교실, 신생아케어교실
※ 프로그램 운영 (시간 및 강사 등)은 추진 상황에 따라 변경될 수 있음.
- 강 사 : 프로그램별 전문 강사

□ 수강생 모집

- 공지기간 : 2025. 2. 10.(월) ~ 2. 26.(수)
- 모집기간 : 2025. 2. 19.(수) 09:00 ~ 2. 26.(수) 18:00 선착순
- 대 상 : 여수시민(주민등록을 여수시에 두고 거주하는 임신부)
- 모집인원 : 임부요가(13명), 태교공예(15명), 미술교실(10명), 신생아케어교실(15명)
- 수 강 료 : 무료(프로그램에 따라 재료비 및 교재비 수강생 부담)
- 대상자 통보일 : 2025. 2. 27.(목) ~ 2. 28.(금) / 개인별 통보(SMS)
- 접수방법 : 여수시OK통합예약시스템 홈페이지 접수
※ 여수시 OK통합예약시스템 홈페이지 접속 ⇒ 교육강좌 ⇒ 보건소(임산부·영유아 프로그램 접속)⇒ 신청(개인정보 입력)
- 문의전화 : 061)659-4087(건강증진과 모자보건팀)

□ 유의사항

- ▶ 프로그램 중복 수강 가능하나 정원 초과 시 1인 1강의로 제한될 수 있음
- ▶ 프로그램 첫 수강 시 신분증 지참(여수시민 확인용)
- ▶ 프로그램별 참여도가 낮을(정원 50% 미만) 경우 폐강 검토
- ▶ 무단결석 3회 이상 시 다음 프로그램 모집 시 참여 제한

붙임 2025년 제1기 프로그램별 운영 일정 및 모집인원 1부.

제1기 「소중한 아이, 행복한 엄마」 프로그램 운영일정 및 모집인원

○ 프로그램 일정 및 모집인원

| 프로그램명 | 모집인원 | 모집대상 | 시 간 | 내 용 |
|----------|------|-----------|-----------------------|---|
| 계 | 38명 | | | |
| 임부요가 | 13명 | 임신 16주 이상 | 화, 목요일 10:00~11:00 | <ul style="list-style-type: none"> • 임부요가, 라마즈 호흡법 • 출산 후 자세 관리 등 ※ 임신 초기 위험 방지 위해 주수 제한 |
| 태교공예 | 15명 | 임산부(기초반) | 월요일 10:00~11:30 | <ul style="list-style-type: none"> • 우리 아기 쪽쪽이, 딸랑이 만들기 • 마크라메 공예 작품 만들기 ※ 좌식의자로 등받이 필요시 개인 지참 ※ 재료비 본인 부담금은 내용에 따라 추가될 수 있음 |
| 미술교실 | 10명 | 임산부(기초반) | 금요일 10:00~11:30 | <ul style="list-style-type: none"> • 티코스터 만들기, 태교 일러스트 그리기 • 아크릴, 파스텔을 이용한 나만의 작품 만들기 ※ 좌식의자로 등받이 필요시 개인 지참 ※ 재료비 본인 부담금은 내용에 따라 추가될 수 있음 |
| 신생아 케어교실 | 15명 | 임산부 | 수요일 10:00~11:00 | <ul style="list-style-type: none"> • 신생아 특징 및 돌보는 방법, 응급상황 대처하기 • 모유수유 이론과 실제 • 베이비 마사지 |

※ 프로그램 운영(시간 및 강사 등)은 추진 상황에 따라 변경될 수 있음

도로 지정 공고

여수시 돌산읍 평사리 1265-25번지 외 2필지 상 건축허가와 관련하여 건축법 제2조제1항제1호 및 같은 법 제45조제1항에 따라 아래와 같이 도로로 지정·공고합니다.

1. 도로 지정 공고 내역

| 도 로 위 치 | 도로길이 (m) | 도로너비 (m) | 도로면적 (㎡) | 관련지번 및 이해 관계인 동의 여부 | 비 고 |
|--------------------|-------------|-------------|-------------|------------------------|-----|
| 돌산읍 평사리 1265-26 | 59 | 2.4 | 142 | 도로대장 참조 (허가과 비치) | |

2. 관련도서 : 생략(여수시청 허가과에 비치)

3. 기타사항

도로 지정과 관련된 의문사항에 대하여는 여수시청 허가과 (061-659-4103)로 문의하시기 바랍니다.

2025. 2. 6.

여 수 시 장

위치도 및 현황도

• 위치도 및 현황도를 작성합니다.



위치도

축척 <임의>

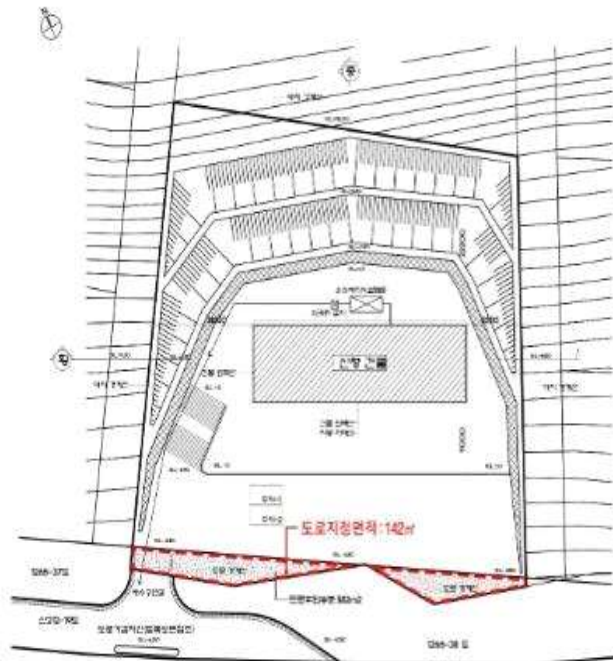

현황도

축척 [] 1/600, [] 1/1,200

[여수시 공고 제2025-499호]

건설공사 안전점검 수행기관 지정 모집 공고

우리시 관내 건축공사현장에 대하여 투명하고 공정한 안전점검을 수행하고자 「건설기술진흥법」 제62조 및 같은법 시행령 제100조의2, 「건설공사 안전점검 업무수행지침」 제18조의 규정에 따라 건설안전점검 수행기관을 지정하고자 다음과 같이 모집 공고 합니다.

2025년 2월 7일

여수시장

1. 공 고 명 : 건설공사 안전점검 수행기관 지정 모집 공고

2. 대상사업 내역

가. 사 업 명 : 원도심권 노인복지관 신축공사

나. 사업주체 : 여수시 노인장애인과

다. 시 공 자 : (주)명승종합건설

라. 사업개요

1) 위 치 : 여수시 관문동 861번지

2) 내 용 : 노유자시설(노인복지시설) / 지상5층 주1동 / 연면적 2,138.74㎡

3) 공사기간 : 2024. 12. 11. ~ 2026. 2. 03.

4) 순공사비 : 4,168,657,900원

5) 안전점검 비용 : 3,000,000원(VAT 별도)

바. 건축허가일 : 2024. 11. 7.

3. 안전점검 내용(과업내용)

가. 점검종류

- 가설구조물을 사용하는 건설공사(높이 5m 이상인 거푸집 및 동바리)

나. 점검시기 : 현장협의

다. 안전점검은 「건설기술진흥법」, 「건설공사 안전관리 업무수행 지침」 등 관계 규정의 점검기준을 따르며, 점검 완료 후 종합보고서를 작성·제출.

※ 본 과업의 범위는 건설기술진흥법 제62조 및 같은법 시행령 제100조 제1항 1, 3 및 4호, 건설기술진흥법 시행령 제101조의 2에 따른 안전점검으로, 본 공고문에 명시되지 않은 사항은 관계법령에 따라 시행함.

4. 신청자격 및 결정방법

가. 신청자격 : 여수시 건설안전점검 수행기관 명부에 등록된 업체

※ 등록명부 공고 : 여수시 공고 제2024-2210호

나. 결정방법

- 1) 「여수시 건설공사 안전점검 수행기관 세부평가 기준」[별표1]에 따른 사업수행 능력 및 제안가격을 평가하여 최종평가 평점이 가장 높은 신청자를 선정함. 단 신청업체가 1개사일 경우에는 그 업체를 지정하여 시공사에 통보함.

【최종평가】

| 평가항목 | 기 준 | 심 사 방 법 |
|------|------|---------------|
| 수행능력 | 10점 | 평점=평가점수 X 10% |
| 수행가격 | 90점 | |
| 합 계 | 100점 | |

- 2) 당해 안전점검 수행기관의 최고 평가점수가 동일한 경우에는 추첨을 통해 안전점검 수행기관을 지정함.
- 3) 시공자와 지정된 수행기관은 통보일로부터 7일 이내에 계약을 체결하여야 하며, 계약 체결 가격은 지정된 업체의 제안 가격임.

5. 응모신청서 제출일시 및 방법

가. 접수기간 : 2025. 2. 10.(월) 09:00 ~ 18:00

나. 접수방법 : 방문접수

다. 제출서류

1) 안전점검 수행기관 지정신청서 1부[서식1]

2) 안전점검 수행기관 자기평가서 1부[서식2]

3) 안전점검 수행기관 가격제안서[서식3]

- 가격제안가 하한률 : 안전점검 비용의 87.745%

※ 수행가격 제안가가 하한률 미만일 경우, 심사대상에서 제외함.

가격제안 최저가를 참고하여 가격제안서 작성 후 봉투에 넣고
밀봉한 경계선 부분에 회사 법인 인감을 날인하여 제출 바랍니다.

4) 서약서 1부[서식4]

6. 개찰일시 : 2025. 2. 12.(수) 이전 개별 통보(우선순위 1개 업체만 통보)

* 우선순위 업체(1,2순위)의 점수가 동일 할 경우 2개 업체 통보

7. 사실확인 서류 제출기간(개별 통보 받은 업체에 한함.)

가. 제출기간 : 2025. 2. 12.(수) 09:00 ~ 18:00까지

나. 제출서류(사실확인 서류)

1) 건설기술인 경력증명서 또는 건설기술인 보유증명서 각 1부.

2) 안전점검 수행실적 각 1부.(건축공사장 안전점검 실적과 기존건축물 안전
점검 실적을 구분하여 제출)

3) 신용평가 등급 확인서 1부.

4) 행정제재 유무 확인서 1부.

※ 제출서류는 모집공고일 이후에 발급 또는 작성된 것 제출.

※ 사실 확인 서류는 [별첨 1]의 양식을 작성하고, 증빙서류를 첨부하여 원본 1부를 아래 내용에 따라 제출하여야 함.

(1) 좌측제본(크기 A4), 견출지로 항목 구분 (2) 색상 : 표지 백색, 간지 색지

8. 열람 및 이의신청

가. 기 간 : 2025. 2. 13.(목) 09:00~ 18:00까지

나. 열람방법 : 여수시청 허가과 방문 열람을 원칙으로 함.

(대표자 또는 위임장을 제출한 대리인에 한하며, 서류 복사는 불가함.)

다. 이의신청 방법 : 반드시 서면(문서)으로 육하원칙에 의거 구체적으로 작성하여야 함.

9. 유의사항

가. 제출된 서류는 일체 반환하지 않으며, 응모서류가 거짓 또는 그 밖의 부정한 방법으로 작성된 것으로 판명된 때에는 안전점검 수행기관 명부에서 제외하고 안전점검 수행기관 지정결정을 취소할 수 있습니다.

나. 세부일정은 추진상황에 따라 다소 변경될 수 있습니다.

다. 제출된 서류에 한하여 평가하며, 제출된 서류의 누락·오기 등으로 인한 불이익은 신청자에게 있고, 수행기관으로 지정되지 아니한 신청자에게는 지정결과를 별도 통보하지 않습니다.

라. 응모서류가 접수된 이후에는 교환 또는 수정이 불가하오니 정확히 작성·제출하여야 하며, 자기평가서 기재 내용과 증빙자료가 상이할 경우 지정권자가 판단하여 평가합니다.

마. 신청서류 및 이의신청에 따른 사실여부 등을 확인하기 위하여 지정신청자에게 증빙자료를 요구(전화)할 수 있으며, 소명 또는 증빙자료를 요구한 후 24시간 이내 제출하지 못할 경우, 해당 항목은 “0” 점 처리합니다.

- 바. 안전점검 수행기관 지정 이후 사업계획변경 등으로 사업비의 증감이 발생한 경우, 지정 당시의 기준에 따라 당사자간 점검비용을 정산하여야 합니다.
- 사. 본 공고문에 명기되지 않은 사항에 대해서는 「건설기술진흥법」 및 「건설공사 안전관리 업무수행 지침」 규정을 우선 적용합니다.
- 아. 기타 자세한 사항은 여수시 허가과(☎061-659-4103)에 문의하여 주시기 바랍니다.

붙임 여수시 건설공사 안전점검 수행기관 세부평가 기준 및 서식 1부. 끝.

[서식1]

안전점검 수행기관 지정 신청서

※ 색상이 어두운 칸은 신청인이 작성하지 아니하며, []에는 해당하는 곳에 √ 표를 합니다.

| | | |
|-----------|-------------------|--------|
| 접수번호 | 접수일자 | |
| 신청인 | 상호 또는 법인명칭 | 법인등록번호 |
| | 소재지 | 전화번호 |
| | 대표자 | 생년월일 |
| 신청 사업명 | | |
| 직무분야 | 건축분야 [] 종합분야 [] | |

「건설기술 진흥법 시행령」 제100조의2조 및 「건설공사 안전관리 업무수행지침」 제18조제7항에 따라 안전점검 수행기관의 지정을 신청합니다.

년 월 일

신청인

(서명 또는 인)

여 수 시 장 귀 하

| | | |
|----------------------|---|---------------|
| 신청인 (대표자) 제출서류 | <ol style="list-style-type: none"> 1. 안전점검 수행기관 지정 신청서 1부 [서식1] 2. 안전점검 수행기관 자기평가서 1부 [서식2] 3. 안전점검 수행기관 가격제안서 1부 [서식3] 4. 서약서 1부 [서식4] | 수수료 없음 |
|----------------------|---|---------------|

[서식2]

안전점검 수행기관 세부평가 기준 및 자기평가서

1. 사업수행능력

| 평가항목 | 배점범위 | 세부기준 및 배점 | | 비고 |
|-----------------------|------------|---|----|----|
| 1. 참여 기술인 | 50 | 소 계 | 50 | |
| | | · 특급기술자: 7점 × 인원 | | |
| | | · 고급기술자: 5점 × 인원 | | |
| | | · 중급기술자: 3점 × 인원 | | |
| | | · 초급기술자: 1점 × 인원 | | |
| 2. 유사용역 수행실적 (최근5년간) | 40 | 소 계 | 40 | |
| | | · 건축공사장 안전점검 수행실적 - 실적당 2점 × 개소 | | |
| | | · 건축물 안전점검 수행실적 - 실적당 1점 × 개소 | | |
| 3. 점검·진단 평가결과 | 5 | · 참여업체가 입찰공고일로부터 최근 1년간 「시설물의 안전 및 유지관리에 관한 특별법」 제18조의 제1항에 따라 시정 또는 부실의 점검·진단 평가결과 처분을 받은 경우 0점 처리 | 5 | |
| 4. 신용도평가 (신용평가등급 확인서) | 5 | · A- 이상 | 5 | |
| | | · BBB- 이상 | 4 | |
| | | · BB- 이상 | 3 | |
| | | · B- 이상 | 2 | |
| | | · CCC+ 이하 | 1 | |
| | | · 미제출 | 0 | |
| 총 계 | 100 | 평점 : 평가점수 × 10% | | |

1. 보유기술인은 건설기술인 경력증명서 상 **직무분야 건축, 토목 및 안전관리에 한함**(중복 불인정)
2. 유사용역 수행실적은 공고일 기준 **최근 5년 이내 건축공사장 정기안전점검, 정밀안전점검, 초기점검 또는 공사재개 전 안전점검을 수행 완료한 실적에 한함(1개소 현장 2회 실시하더라도 1개소 인정)**

2. 수행가격

| 평가항목 | 세부기준 및 배점 | | | 비고 | |
|------|----------------|--------|-------------------|----|---------|
| | | 1억원 이상 | 1억원 미만 5천만원 이상 | | 5천만원 미만 |
| 제안가격 | · 예정가격 1번째 근접 | 70 | 80 | 90 | |
| | · 예정가격 2번째 근접 | 65 | 75 | 85 | |
| | · 예정가격 3번째 근접 | 60 | 70 | 80 | |
| | · 예정가격 4번째 근접 | 55 | 65 | 75 | |
| | · 예정가격 5번째 근접 | 50 | 60 | 70 | |
| | · 예정가격 6번째 근접 | 45 | 55 | 65 | |
| | · 예정가격 7번째 근접 | 40 | 50 | 60 | |
| | · 예정가격 8번째 근접 | 35 | 45 | 55 | |
| | · 예정가격 9번째 근접 | 30 | 40 | 50 | |
| | · 예정가격 10번째 근접 | 25 | 35 | 45 | |
| | · 예정가격 11번째 근접 | 20 | 30 | 40 | |
| | · 예정가격 12번째 근접 | 15 | 25 | 35 | |
| | · 예정가격 13번째 이하 | 10 | 20 | 30 | |

1. 제안가격이 같을 경우 공동점수를 인정하며, 차 순위 신청자는 공동점수 신청자 수 이후 점수를 산정
2. 예정가격산정은 다음과 같이 한다.
 - 참여업체 수 3개소 이하 : 평균 수행가격 제안가
 - 참여업체 수 4개소 이상 : 평균 수행가격 제안가 (최고, 최저 수행가격은 제외)
3. 예정가격의 근접한 순서는 예정가격과 제안가격 차이의 절대값을 이용하여 산정
4. 최고가와 최저가를 제시한 기관도 평가대상에 포함됨.

【최종평가】

| 평가항목 | 기 준 | 심 사 방 법 |
|------|------|---------------|
| 수행능력 | 10점 | 평점=평가점수 X 10% |
| 수행가격 | 90점 | |
| 합 계 | 100점 | |

[서식3]

안전점검 수행기관 가격제안서

| | | | | |
|------|---------------|---|--------|------------|
| 가격내용 | 사업명 | | | |
| | 제안가격 | 금 | 원정(₩ | 원정) ※부가세별도 |
| 신청자 | 상호 또는 법인명칭 | | 법인등록번호 | |
| | 주소 | | 전화번호 | |
| | 대표자 | | 생년월일 | |

본인은 「건설기술진흥법」 제62조, 같은 법 시행령 제100조의2 및 「건설공사 안전관리 업무수행 지침」 규정에 의하여 안전점검 수행기관으로 지정받기 위하여 상기와 같이 안전점검 수행비 가격제안서를 제출하며, 안전점검 수행기관으로 지정된 경우 업무를 성실히 수행할 것을 약속합니다.

**가격제안 최저가를 참고하여 가격제안서 작성 후 봉투에 넣고
밀봉한 경계선 부분에 회사 법인 인감을 날인하여 제출 바랍니다.**

년 월 일

신청자(대표자)

(서명 또는 인)

여 수 시 장 귀하

전기발전사업 양수인가 공고

「전기사업법」 제10조제1항 및 같은 법 시행규칙 제9조의 규정에 따라 전기사업 (태양광발전) 양수를 인가하고, 같은 법 제10조제3항 및 같은 법 시행규칙 제10조의 규정에 따라 아래와 같이 공고합니다.

2025년 2월 7일

여 수 시 장

○ 전기사업(태양광) 양수인가 수리 내역

| 연번 | 구분 | 대표자 | 허가번호 | 발전소명 | 발전소 위치 | 용량 (kW) | 비고 (상호변경) |
|----|-----|------------------------|---------------|---------------|-------------------------------------|---------|---|
| 1 | 양도인 | 디비전기기술단(주) 대표이사 서민지 | 여수 2024-02 | 오렌지 태양광발전소 | 전라남도 여수시 화양면 옥적리 572-1, 573-1 | 99.66 | 디비옥적1호 태양광발전소 -> 오렌지 태양광발전소 |
| | 양수인 | 이다겸 | | | | | |

끝.

공유수면 점·사용 승인을 위한 이해관계자 등의 의견 수렴 공고

공유수면 점·사용 승인 신청이 접수됨에 따라 「공유수면 관리 및 매립에 관한 법률」 제8조제7항 및 동법 시행령 제9조의2제1항에 따라 이해관계자 등의 의견수렴을 위해 아래와 같이 공고하오니, 의견이 있으신 분들은 기한 내 의견을 제출해주시기 바랍니다.

2025. 2. 7.

여 수 시 장

1. 신청개요

| 신청인 | 점용·사용 장소 | 목적 | 면적 | 사용기간 |
|------------------|--------------------------|---------------------|---------|------|
| 여수시장 (섬발전지원과) | 여수시 남면 우학리 158-1번지 일원 | 지방어항(우학항) 보수보강공사 | 609.79㎡ | 30년 |

2. 공람장소, 공람기간

- 공람장소: 여수시 해양정책과
- 공람기간: 2025. 2. 7. ~ 2025. 2. 27.(20일간)

3. 의견제출기간 및 방법

- 제출기간: 2025. 2. 7. ~ 2025. 2. 27.(20일간)
- 제출방법: 의견제출서 서식에 맞춰 제출
- 제 출 처: 등기우편(여수시 신월로 648, 4층 해양정책과)
전자우편(jonghyun94@korea.kr)
- 담 당 자: 공유수면관리팀 행정9급 김종현

4. 기타 문의사항은 여수시 해양정책과(☎659-3972)로 문의주시기 바랍니다.

「여수시 건축안전자문단」 모집 공고

건축 전반에 대한 안전관리 자문·안전점검 등을 통하여 지역건축의 안전을 도모하고자 「여수시 건축안전자문단」 위원 후보자를 공개 모집하오니 여수시 건축안전에 관심 있는 분들의 많은 참여 바랍니다.

2025년 2월 10일

여 수 시 장

1. 모집기간 : 2025. 2. 10. ~ 2. 26.(17일간)
2. 모집인원 : 00명
3. 모집분야 : 건축계획, 건축시공, 건축구조, 토질 및 기초, 토목시공, 토목구조, 건설안전
4. 위원임기 : 위촉일로부터 2년 (연임 가능)
5. 주요역할
 - 가. 「건축법」, 「주택법」 규정에 따른 건축공사 현장점검 지원
 - 나. 건축물 관리법에 따른 허가 대상 해체공사 현장점검 지원
 - 다. 소규모 노후 건축물, 기존 건축물 관리 및 안전점검 자문·지원
 - 라. 건축물 사고 발생(예측) 시 긴급 점검
 - 마. 건축안전 제도 개선을 위한 자문 등

6. 신청자격

- 가. 「건축사법」 제2조제1호에 따른 건축사 자격을 취득한 후 5년 이상 실무경력이 있는 자로서 안전점검 관련 교육을 수료한 자이거나 교육을 이수하고 있는자
- 나. 「국가기술자격법」에 따른 해당분야 기술사
- 다. 「건설기술 진흥법 시행령」 [별표1]에 따른 해당분야 건설기술자 중 특급기술자 이상의 자격기준을 갖춘 후 5년 이상 실무경력이 있는 자

7. 선정기준

- 상기 자격요건을 갖춘 신청자 중에서 관련분야에 대한 전문성 및 활동경력 등을 고려하여 자체 선정

8. 응모원서 접수

- 가. 접수기간 : 2025. 2. 10.(월) ~ 2. 26.(수) 18:00(근무시간 내)
- 나. 접 수 처 : 여수시청 건축과 건축안전팀
- 다. 접수방법 : 붙임 지원 신청서 등을 작성하여 직접 방문, 우편[여수시 시청로 1(학동) 여수시청 건축과 건축안전팀], 팩스(061-659-2119), 전자우편(miri2477@korea.kr) 신청

※ 소정의 신청서 양식은 여수시청 홈페이지(<http://www.yeosu.go.kr>)에서 다운로드해 사용하실 수 있습니다.

9. 제출서류

- 가. 여수시 건축안전자문단 신청서(사진부착) 1부.
- 나. 재직증명서 또는 경력증명서(해당기관 발행) 1부.
- 다. 기타 자격을 증명할 수 있는 서류(자격증 사본 등) 1부.
- 라. 개인정보 수집 및 이용안내 동의서 1부.

10. 대상자 선정 통보

- 선정 결과는 여수시 홈페이지 게재 및 개별 통보(2025년 2월 말)

9. 기타 참고사항

- 가. 제출 서류에 해당하는 사항은 모두 기재하며, 적격자가 없을 경우 위원 선정을 하지 않을 수 있습니다.
- 나. 제출된 서류는 반환하지 않으며, 기재된 내용과 사실이 다른 경우 여수시 건축안전자문단 위촉이 취소될 수 있습니다.
- 다. 예산의 범위 내에서 자문 수당을 지급합니다.
- 라. 기타 자세한 사항은 여수시 건축과 건축안전팀(☎061-659-3292)으로 문의하여 주시기 바랍니다.

- 붙임 1. 여수시 건축안전자문단(후보자) 신청서 1부.
2. 개인정보 수집 및 이용안내 동의서 1부.

여수시 건축안전자문단(후보자) 신청서

| | | | | | |
|-------------------------|---|------|------|--------|------|
| 모집분야 | <input type="checkbox"/> 건축계획 <input type="checkbox"/> 건축시공 <input type="checkbox"/> 건축구조 <input type="checkbox"/> 토질 및 기초 <input type="checkbox"/> 토목시공 <input type="checkbox"/> 토목구조 <input type="checkbox"/> 건설안전 ※ 신청분야에 √ 하시기 바랍니다 | | | | 접수번호 |
| | | | | | |
| 사 진 | 성 명 | | | 생년월일 | |
| | 주 소 | 자 택 | | | |
| | | 근무처 | | | |
| | 현근무지 | | | 직 위 | |
| 연락처 | 자 택 | | | 핸드폰 | |
| | 사무실 | | | E-mail | |
| 학 력 (최종학력 및 전문분야) | 구 분 | 기 간 | | 학교명 | 전 공 |
| | | | | | |
| | | | | | |
| | | | | | |
| 자격 및 면허 | 취득일자 | 종 별 | 취득일자 | 종 별 | |
| | | | | | |
| | | | | | |
| 주요경력 | 기 간 | 근무기관 | 직 위 | 담당업무 | |
| | | | | | |
| | | | | | |
| | | | | | |
| 기타사항 | | | | | |

- 첨부서류: 1. 재직증명서 또는 경력증명서(해당기관 3월내 발행) 1부.
 2. 자격을 증명할 수 있는 서류(자격증 사본 등) 1부.

여수시 건축안전자문단(후보자) 신청서를 제출합니다.

2025. . .

신청인

(서명 또는 인)

여수시장 귀하

여수시 건축안전자문단 개인정보 제공 동의서

| | | | |
|----|--|------|--|
| 성명 | | 생년월일 | |
|----|--|------|--|

본인은 여수시 건축안전자문단 공개모집에 따른 본인 개인정보 제공에 동의합니다.

2025년 월 일

동의인 :

여수시장 귀하

【 수집하는 개인정보의 항목 】

- 여수시는 건축안전자문단 구성 및 운영을 위해 아래와 같은 개인정보를 수집하고 있습니다.
- 필수 항목 : 성명, 생년월일, 소속, 직위, 주소, 전화번호, e-mail, 학력 및 경력, 사진

【 개인정보 수집 목적 】

- 동 자문단의 구성 및 운영

【 개인정보 보유 기간 】

- 정보주체 개인정보는 원칙적으로 개인정보의 수집 및 이용목적이 달성되면 지체 없이 파기합니다. 단, 다음의 정보에 대해서는 아래의 이유로 명시한 기간 동안 보존합니다.

가. 이력 정보

- 보존기간 : 2년(해촉시 까지)
- 보존사유 : 건축안전자문단 구성 및 운영과 관련된 자문위원정보 관리

나. 관련 법령에 의한 정보보유 사유

- 보존기간 : 2년
- 보존사유 : 건축안전자문단 구성 및 운영 업무 수행에 필요

개인정보의 수집 및 이용목적에 동의하십니까? 동의함 동의하지 않음

【 제3자 제공 동의 】

- 귀하가 제출한 개인정보는 여수시 건축안전자문단 현황 및 통계 등의 기초자료로 활용하기 위해 아래 내용에 따라 제공하게 됩니다.
- 정보 제공 범위 : 성명, 소속, 직위
- 정보의 이용 목적 : 여수시 건축안전자문단 구성 현황 공개 시 활용
- 보유 및 이용기간 : 2년(해촉 시 관련 자료 삭제)

제3자 제공 동의에 동의하십니까? 동의함 동의하지 않음

건설공사 안전점검 수행기관 지정 모집 공고

우리시 관내 공사현장에 대하여 투명하고 공정한 안전점검을 수행하고자 「건설기술진흥법」 제62조, 같은 법 시행령 제100조의2, 「건설공사 안전점검 업무수행지침」 제18조의 규정에 따라 건설 안전점검 수행기관을 지정하고자 다음과 같이 모집 공고 합니다.

2025년 2월 일
여수시장

1. 공 고 명 : 건설안전 점검 수행기관 지정 공고

2. 대상사업 내역

가. 사 업 명 : 한려지구 도시재생 복합커뮤니티센터 신축공사(건축 등)

나. 사업주체 : 여수시(도시재생과)

다. 시 공 자 : (주)진성산업

라. 사업개요

1) 위 치 : 여수시 공화동 210번지 외

2) 대지면적 : 757㎡

3) 공사내용(건축물 신축)

- 주민커뮤니티센터 신축 (지상4층/1동, 연면적 1,294.72㎡, 돌옴주택 등)

4) 공사기간 : 2025. 2. ~ 2025. 12.(사업계획에 따라 변경될 수 있음)

※ 주요공정계획서 별도 첨부

- 5) 순공사비 : 3,759,396천원(VAT 포함)
- 6) 안전점검 비용 : 9,290,000원(VAT 포함)

마. 건축허가일 : 2025. 2. 3.

3. 안전점검 내용(과업내용)

가. 점검종류 및 대상 : 「건설기술진흥법 시행령」 제100조제1항에 의한 정기안전 점검 및 (필요시) 정밀안전점검 등

- 건설기계 및 가설구조물의 정기안전점검 : 각 구조물별 2회

나. 점검시기 : 세부일정은 시공사 및 발주처와 협의

다. 안전점검은 「건설기술진흥법」, 「건설공사 안전관리 업무수행 지침」 등 관계 규정의 점검기준을 따르며, 점검 완료 후 종합보고서를 작성·제출.

※ 본 과업의 범위는 건설기술진흥법 제62조 및 같은법 시행령 제100조 제1항 1, 3 및 4호, 건설기술진흥법 시행령 제101조의 2에 따른 안전점검으로, 본 공고문에 명시되지 않은 사항은 관계법령에 따라 시행함.

4. 신청자격 및 결정방법

가. 신청자격 : 여수시 건설안전점검 수행기관 명부에 등록된 업체

※ 등록명부 공고 : 여수시 공고 제2024-2210호

나. 결정방법

- 1) 「여수시 건설공사 안전점검 수행기관 세부평가 기준」에 따른 사업수행능력 및 제안가격을 평가하여 최종평가 평점이 가장 높은 신청자를 선정함. 단 신청업체가 1개사일 경우에는 그 업체를 지정하고 신청업체가 없는 경우에는 발주처에서 지정하여 시공사에 통보함

【최종평가】

| 평가항목 | 기 준 | 심 사 방 법 |
|------|------|---------------|
| 수행능력 | 30점 | 평점=평가점수 X 30% |
| 수행가격 | 70점 | |
| 합 계 | 100점 | |

- 2) 당해 안전점검 수행기관의 최고 평가점수가 동일한 경우에는 추첨을 통해 안전점검 수행기관을 지정함.
- 3) 안전점검 수행기관의 제출서류 등이 거짓 또는 그 밖의 부정한 방법으로 작성된 것으로 판명될 때에는 안전점검 수행기관 등록명부에서 제외하고 지정결정이 취소되며, 차순위 업체가 안전점검 수행기관으로 지정됨.
- 4) 시공자와 지정된 수행기관은 통보일로부터 7일 이내에 계약을 체결하여야 하고, 계약이 체결되지 아니한 경우 차순위 업체를 안전점검 수행기관으로 지정하며, 계약 체결 가격은 지정된 업체의 제안 가격임.

5. 응모신청서 제출일시 및 방법

가. 접수기간 : 2025. 2. 12.(수) 10:00 ~ 2. 18.(화) 17:00

나. 접수방법 : 방문접수 및 우편접수

다. 제출서류

1) 안전점검 수행기관 지정신청서 1부[서식1]

2) 안전점검 수행기관 자기평가서 1부[서식2]

3) 안전점검 수행기관 가격제안서[서식3]

- 가격제안가 하한률 : 안전점검 비용의 87.745%

* 예시) 가격제안 최저가 : 9,290,000원 × 87.745% = 8,151,510원

※ 수행가격 제안가가 하한률 미만일 경우, 심사대상에서 제외함.

**가격제안 최저가를 참고하여 가격제안서 작성 후 봉투에 넣고
밀봉한 경계선 부분에 회사 법인 인감을 날인하여 제출 바랍니다.**

4) 서약서 1부[서식4]

6. 개찰일시 : 2025. 2. 20.(목) 이전 개별 통보(우선순위 2개 업체만 통보)

7. 사실확인 서류 제출기간(종합평점 예비 상위 2개 업체에 한함.)

가. 제출기간 : 2025. 2. 21.(금) 14:00 ~ 18:00까지

나. 제출서류(사실확인 서류)

- 1) 건설기술인 경력증명서 또는 건설기술인 보유증명서 각 1부.
- 2) 안전점검 수행실적 각 1부.(건축공사장 안전점검 실적과 기존건축물 안전점검 실적을 구분하여 제출)
- 3) 신용평가 등급 확인서 1부.
- 4) 행정제재 유무 확인서 1부.

※ 제출서류는 모집공고일 이후에 발급 또는 작성된 것 제출.

※ 사실 확인 서류는 [별첨 1]의 양식을 작성하고, 증빙서류를 첨부하여 원본 1부를 아래 내용에 따라 제출하여야 함.

(1) 좌측제본(크기 A4), 견출지로 항목 구분 (2) 색상 : 표지 백색, 간지 색지

8. 열람 및 이의신청

가. 기 간 : 2025. 2. 24.(월) 10:00~ 17:00까지

나. 열람방법 : 여수시청 도시재생과 방문 열람을 원칙으로 함.

(대표자 또는 위임장을 제출한 대리인에 한하며, 서류 복사는 불가함.)

다. 이의신청 방법 : 반드시 서면(문서)으로 육하원칙에 의거 구체적으로 작성하여야 함.

9. 유의사항

가. 제출된 서류는 일체 반환하지 않으며, 응모서류가 거짓 또는 그 밖의 부정한 방법으로 작성된 것으로 판명된 때에는 안전점검 수행기관 명부에서 제외하고 안전점검 수행기관 지정결정을 취소할 수 있습니다.

나. 세부일정은 추진상황에 따라 다소 변경될 수 있습니다.

다. 제출된 서류에 한하여 평가하며, 제출된 서류의 누락·오기 등으로 인한

불이익은 신청자에게 있고, 수행기관으로 지정되지 아니한 신청자에게는 지정결과를 별도 통보하지 않습니다.

- 라. 응모서류가 접수된 이후에는 교환 또는 수정이 불가하오니 정확히 작성·제출하여야 하며, 자기평가서 기재 내용과 증빙자료가 상이할 경우 지정권자가 판단하여 평가합니다.
- 마. 신청서류 및 이의신청에 따른 사실여부 등을 확인하기 위하여 지정신청자에게 증빙자료를 요구(전화)할 수 있으며, 소명 또는 증빙자료를 요구한 후 24시간 이내 제출하지 못할 경우, 해당 항목은 “0” 점 처리합니다.
- 바. 안전점검 수행기관 지정 이후 사업계획변경 등으로 사업비의 증감이 발생한 경우, 지정 당시의 기준에 따라 당사자간 점검비용을 정산하여야 합니다.
- 사. 공고문 상의 안전점검 비용은 건축물(2종시설물)의 정기·초기안전점검 비용으로, 기타 건설기계·가설구조물 등에 대한 안전점검 비용은 안전점검 수행기관 지정 이후 관련기준을 고려하여 시공사와 별도 협의하여야 합니다.
- 사. 본 공고문에 명기되지 않은 사항에 대해서는 「건설기술진흥법」 및 「건설공사 안전관리 업무수행 지침」 규정을 우선 적용합니다.
- 아. 기타 자세한 사항은 여수시 도시재생과(☎061-659-4559)에 문의하여 주시기 바랍니다.

- 붙임 1. 여수시 건설공사 안전점검 수행기관 세부평가 기준 및 서식 1부
2. 공정표 1부. 끝.

[서식1]

안전점검 수행기관 지정 신청서

※ 색상이 어두운 칸은 신청인이 작성하지 아니하며, []에는 해당하는 곳에 √ 표를 합니다.

| | | |
|-----------|-------------------|--------|
| 접수번호 | 접수일자 | |
| 신청인 | 상호 또는 법인명칭 | 법인등록번호 |
| | 소재지 | 전화번호 |
| | 대표자 | 생년월일 |
| 신청 사업명 | | |
| 직무분야 | 건축분야 [] 종합분야 [] | |

「건설기술 진흥법 시행령」 제100조의2조 및 「건설공사 안전관리 업무수행지침」 제18조제7항에 따라 안전점검 수행기관의 지정을 신청합니다.

년 월 일

신청인

(서명 또는 인)

여 수 시 장 귀 하

| | | |
|----------------------|---|---------------|
| 신청인 (대표자) 제출서류 | <ol style="list-style-type: none"> 1. 안전점검 수행기관 지정 신청서 1부 [서식1] 2. 안전점검 수행기관 자기평가서 1부 [서식2] 3. 안전점검 수행기관 가격제안서 1부 [서식3] 4. 서약서 1부 [서식4] | 수수료 없음 |
|----------------------|---|---------------|

[서식2]

안전점검 수행기관 세부평가 기준 및 자기평가서

1. 사업수행능력

| 평가항목 | 배점범위 | 세부기준 및 배점 | | 비고 |
|-----------------------------|------------|---|----|----|
| 1. 참여 기술인 | 50 | 소 계 | 50 | |
| | | · 특급기술자: 7점 × 인원 | | |
| | | · 고급기술자: 5점 × 인원 | | |
| | | · 중급기술자: 3점 × 인원 | | |
| | | · 초급기술자: 1점 × 인원 | | |
| 2. 유사용역 수행실적 (최근5년간) | 40 | 소 계 | 40 | |
| | | · 건축공사장 안전점검 수행실적 - 실적당 2점 × 개소 | 25 | |
| | | · 건축물 안전점검 수행실적 - 실적당 1점 × 개소 | 15 | |
| 3. 점검·진단 평가결과 | 5 | · 참여업체가 입찰공고일로부터 최근 1년간 「시설물의 안전 및 유지관리에 관한 특별법」 제18조의 제1항에 따라 시정 또는 부실의 점검·진단 평가결과 처분을 받은 경우 0점 처리 | 5 | |
| 4. 신용도평가 (신용평가등급 확인서) | 5 | · A- 이상 | 5 | |
| | | · BBB- 이상 | 4 | |
| | | · BB- 이상 | 3 | |
| | | · B- 이상 | 2 | |
| | | · CCC+ 이하 | 1 | |
| | | · 미제출 | 0 | |
| 총 계 | 100 | 평점 : 평가점수 × 30% | | |

1. 보유기술인은 건설기술인 경력증명서 상 직무분야 건축, 토목 및 안전관리에 한함(중복 불인정)
2. 유사용역 수행실적은 공고일 기준 최근 5년 이내 건축공사장 정기안전점검, 정밀안전점검, 초기점검 또는 공사재개 전 안전점검을 수행 완료한 실적에 한함(1개소 현장 2회 실시하더라도 1개소 인정)

2. 수행가격

| 평가항목 | 배점범위 | 세부기준 및 배점 | 비고 |
|------|------|-------------------------|----|
| 제안가격 | 70 | · 예정가격 1번째 근접 : 70점 | |
| | | · 예정가격 2번째 근접 : 65점 | |
| | | · 예정가격 3번째 근접 : 60점 | |
| | | · 예정가격 4번째 근접 : 55점 | |
| | | · 예정가격 5번째 근접 : 50점 | |
| | | · 예정가격 6번째 근접 : 45점 | |
| | | · 예정가격 7번째 근접 : 40점 | |
| | | · 예정가격 8번째 근접 : 35점 | |
| | | · 예정가격 9번째 근접 : 30점 | |
| | | · 예정가격 10번째 근접 : 25점 | |
| | | · 예정가격 11번째 근접 : 20점 | |
| | | · 예정가격 12번째 근접 : 15점 | |
| | | · 예정가격 13번째 이하 근접 : 10점 | |

- 제안가격이 같을 경우 공동점수를 인정하며, 차 순위 신청자는 공동점수 신청자 수 이후 점수를 산정
 예) A기관 : 100만원, B기관 : 100만원, C기관 : 110만원, D기관 : 120만원
 → C기관 : 70점, A기관 : 65점, B기관 : 65점, D기관 : 60점
- 예정가격산정은 다음과 같이 한다.
 - 참여업체 수 3개소 이하 : 평균 수행가격 제안가
 - 참여업체 수 4개소 이상 : 평균 수행가격 제안가 (최고, 최저 수행가격은 제외)
- 예정가격의 근접한 순서는 예정가격과 제안가격 차이의 절대값을 이용하여 산정
- 최고가와 최저가를 제시한 기관도 평가대상에 포함됨.

【최종평가】

| 평가항목 | 기준 | 심사방법 |
|------|------|---------------|
| 수행능력 | 30점 | 평점=평가점수 X 30% |
| 수행가격 | 70점 | |
| 합 계 | 100점 | |

[서식3]

안전점검 수행기관 가격제안서

| | | | | |
|------|---------------|---|--------|------------|
| 가격내용 | 사업명 | | | |
| | 제안가격 | 금 | 원정(₩ | 원정) ※부가세포함 |
| 신청자 | 상호 또는 법인명칭 | | 법인등록번호 | |
| | 주소 | | 전화번호 | |
| | 대표자 | | 생년월일 | |

본인은 「건설기술진흥법」 제62조, 같은 법 시행령 제100조의2 및 「건설공사 안전관리 업무수행 지침」 규정에 의하여 안전점검 수행기관으로 지정받기 위하여 상기와 같이 안전점검 수행비 가격 제안서를 제출하며, 안전점검 수행기관으로 지정된 경우 업무를 성실히 수행할 것을 약속합니다.

**가격제안 최저가를 참고하여 가격제안서 작성 후 봉투에 넣고
밀봉한 경계선 부분에 회사 법인 인감을 날인하여 제출 바랍니다.**

년 월 일

신청자(대표자)

(서명 또는 인)

여 수 시 장 귀하

공 시 송 달 공 고

지적재조사사업(돌산 금봉, 둔전, 우두·소라 덕양) 완료된 토지의 면적 증감분에 대하여 「지적재조사에 관한 특별법」 제21조(조정금의 지급·징수 또는 공탁)규정에 따라 부과한 조정금이 아직 수납되지 않아 토지소유자에게 납부 독촉장 송부 및 「지방행정제재·부과금의 징수 등에 관한 법률」 제9조(압류의 요건 등)의 규정에 따른 압류 예고 통지하였으나 주소 불명·폐문부재 등의 사유로 우편물 반송 및 송달이 불가능한 불입 대상자에 대해 「행정절차법」 제14조제4항에 따라 다음과 같이 공시송달 공고합니다.

1. 공고대상: 140명(금봉: 38, 둔전: 18, 우두: 25, 덕양: 59)
2. 공고기간: 2025. 2. 11. ~ 2025. 2. 25.(15일간)
3. 공고장소: 시보·홈페이지·돌산읍·소라면사무소
4. 기타사항: 다른 문의사항은 여수시청 민원지적과 지적재조사팀(☎061-659-3325, 3474, 3475)으로 문의 바랍니다.
5. 붙임 : 공시송달 조서 1부.

2025. 2. 11.

여 수 시 장 (인)

여수 도시계획시설(공원:자산공원)사업 사업인정에 관한 주민 등의 의견청취 공고

여수 도시계획시설(공원) 실시계획인가 건과 관련하여 「공익사업을 위한 토지 등의 취득 및 보상에 관한 법률」 제21조의 규정에 따라 주민, 토지소유자 및 이해관계자 등의 의견을 듣고자 의견청취 공고하오니, 의견이 있는 분이나 단체 등은 열람기간 내 서면으로 의견서를 제출하여 주시기 바랍니다.

2025. 2. 10.

여 수 시 장

1. 사업개요

○ 사업명 : 자산공원 조성사업

| 사업의 종류 | 사업장 위치 | 규모 | 사업구역 면적(m ²) |
|---------------|-----------------|--|--------------------------|
| 도시계획시설(공원) 사업 | 여수시 수정동, 종화동 일원 | 공원시설(64,616m ²), 녹지 및 기타(162,251m ²) | 226,867 |

○ 변경 사유: 토지분할에 따른 토지면적 변경, 소유자(관계인), 지장물 기재사항 변경

2. 사업시행자의 성명 및 주소

가. 성 명: 여수시장

나. 주 소: 여수시 시청로 1(학동)

3. 사업착수예정일 및 준공예정일

가. 착수예정년월일: 2020. 6. 25.

나. 준공예정년월일: 2027. 6. 30.

4. 수용 또는 사용할 토지 또는 건물의 소재지.지번.지목 및 면적, 소유권과 소유권외의 권리의 명세 및 그 소유자.권리자의 성명.주소: 붙임

5. 관계서류의 열람기간 및 열람장소공람기간

| 열람기간 | 열람시간 | 열람장소 |
|-----------------------------------|---------------|----------|
| 2025. 2. 10. ~ 2025. 2. 24.(14일간) | 09:00 ~ 18:00 | 여수시청 공원과 |

6. 주민의견 제출기간 및 방법

○ 제출기간: 2025. 2. 10. ~ 2025. 2. 24.

○ 제출방법: 양식(의견서)에 따라 작성 후 여수시청 공원과(공원조성팀) 제출

- 메일 : future486@korea.kr, 팩스(061-659-5852), 우편(여수시 여천체육공원길 49, 망마경기장 1층 공원과)

○ 문의사항: 여수시청 공원과(☎061-659-4623, 4634)

□ 수용 또는 사용할 토지 또는 건물의 소재지.지번.지목 및 면적, 소유권과 소유권이외의 권리의 명세 및 그 소유자.권리자의 성명.주소

○ 토지조서

| 연번 | 소재지 | 지번 | 지목 | 면적 | | 토지소유자 | | 관계인 | | | 비고 | |
|-----|--|--------------------------------|-----------------------|--------|--------|--|---|-----------------------|---|-----------------------|-----------------------|-----|
| | | | | 지적 [㎡] | 편입 [㎡] | 성명 | 주소 | 성명 | 주소 | 권리 관계 | | |
| 1 | 수정동 | 6 | 공원 | 3182 | 3182 | 여수시 | | | | | | |
| 2 | 수정동 | 8 | 전 | 276 | 276 | 여수시 | | | | | | |
| 3 | 수정동 | 18 | 전 | 565 | 210 | 주*회* 인*비* | 전라남도 여수시 돌산읍 강남동로46-25 ***동 ***호 (돌산정술2차아파트) | 이*용 | 서울 강남구 학동로44길 **(논현동) | 가압류 | 기정 | |
| | | | | | | | | 법*법*지* | 서울 서대문구 충정로 **,10층(미근동) | 가압류 | | |
| | | | | | | | | 엘*스*전 | 안양시 동안구 엘에스로 *** (호계동) | 가압류 | | |
| | | | | | | | | 황*화 | 경남 진주시 강남로177번길 29-5, *동 ***호 | 강제경매개 시 | | |
| | | | | | | | | 김*운 | 여수시 봉계대곡길 50, ***동***호 | 강제경매개 시 | | |
| | | | | | | | | 한*산* 개* | 서울 광진구 아차산로 ***,***호(자양동) | 가압류 | | |
| | | | | | | | | 한*중 | 전주시 덕진구 안덕원로 251,***동***호 | 강제경매개 시 | | |
| | 장*용 | 서울시 강남구 압구정로29길 71,***동***호 | 근저당권 | | | | | | | | | |
| 수정동 | 18-1 | 전 | 210 | 210 | 여수시 | | | | | 변경 | | |
| 4 | 수정동 | 25 | 전 | 1686 | 337 | 주*회* 인*비* | 전라남도 여수시 돌산읍 강남동로46-25 ***동 ***호 (돌산정술2차아파트) | 이*용 | 서울 강남구 학동로44길 **(논현동) | 가압류 | 기정 | |
| | | | | | | | | 법*법*지* | 서울 서대문구 충정로 **,10층(미근동) | 가압류 | | |
| | | | | | | | | 엘*스*전 | 안양시 동안구 엘에스로 *** (호계동) | 가압류 | | |
| | | | | | | | | 황*화 | 경남 진주시 강남로177번길 29-5, *동 ***호 | 강제경매개 시 | | |
| | | | | | | | | 김*운 | 여수시 봉계대곡길 50, ***동***호 | 강제경매개 시 | | |
| | | | | | | | | 한*산* 개* | 서울 광진구 아차산로 ***,***호(자양동) | 가압류 | | |
| | 한*중 | 전주시 덕진구 안덕원로 251,***동***호 | 강제경매개 시 | | | | | | | | | |
| 장*용 | 서울시 강남구 압구정로29길 71,***동***호 | 근저당권 | | | | | | | | | | |
| 수정동 | 25-1 | 전 | 337 | 337 | 여수시 | | | | | 변경 | | |
| 5 | 수정동 | 32-1 | 도로 | 8543 | 8304 | 여수시 | | | | | | |
| 6 | 수정동 | 33 | 임야 | 8053 | 8053 | 주* | 여수시 여서로 134, ***동 ***호 (여서동,현대 건설아파트) | 주*남 | 서울특별시 서초구 강남대로18길 ***,4층(양재동) | 소유권이전 등기청구권 가처분 | 기정 | |
| | | | | | | | | 여*해*케*블*주 회* | 여수시 돌산읍 돌산로 ****-1 | 지상권 | | |
| | 수정동 | 33 | 임야 | 8053 | 8053 | 주* | 여수시 여서로 134, ***동 ***호 (여서동,현대건설아파트) | 황*윤*례 | 서울특별시 영등포구 당 산동5가 40 성원아파트 ****-*** | 여*해*케*블*주 회* | 여수시 돌산읍 돌산로 ****-1 | 지상권 |
| | | | | | | | | 여*해*케*블*주 회* | 여수시 돌산읍 돌산로 ****-1 | 지상권 | | |
| 수정동 | 33 | 임야 | 8053 | 8053 | 여수시 | 여수시 여서로 134, ***동 ***호 (여서동,현대건설아파트) | 주* | 여수시 돌산읍 돌산로 ****-1 | 지상권 | 변경 | | |
| 황*례 | 서울특별시 영등포구 당산동5가 40 성원아파트 ****-*** | 여*해*케*블*주 회* | 여수시 돌산읍 돌산로 ****-1 | 지상권 | | | | | | | | |

| 연번 | 소재지 | 지번 | 지목 | 면적 | | 토지소유자 | | 관계인 | | | 비고 |
|-----|------|-------|----|-----------|-----------|--------------|---|------------|---|--------------|----|
| | | | | 지적 [㎡] | 편입 [㎡] | 성명 | 주소 | 성명 | 주소 | 권리 관계 | |
| 7 | 수정동 | 33-14 | 임야 | 1151 | 1151 | 여수시 | | | | | |
| 8 | 수정동 | 34 | 전 | 136 | 136 | 여수시 | | | | | |
| 9 | 수정동 | 35 | 전 | 87 | 87 | 여수시 | | | | | |
| 10 | 수정동 | 35-1 | 전 | 49 | 49 | 여수시 | | | | | |
| 11 | 수정동 | 36 | 전 | 426 | 426 | 여수시 | | | | | |
| 12 | 수정동 | 37 | 전 | 362 | 362 | 여수시 | | | | | |
| 13 | 수정동 | 37-1 | 전 | 38 | 38 | 여수시 | | | | | |
| 14 | 수정동 | 38 | 전 | 463 | 463 | 여수시 | | | | | |
| 15 | 수정동 | 38-1 | 전 | 139 | 139 | 여수시 | | | | | |
| 16 | 수정동 | 39 | 전 | 684 | 684 | 여수시 | | 김*덕 | 부산 서구 남부민동 *** | | |
| | | | | | | | | 김*애 | 광주 서구 주월동 ****-9 | | |
| | | | | | | | | 정*근 | 강원 영월군 영월읍 봉래산로*** | | |
| 17 | 수정동 | 39-1 | 전 | 163 | 163 | 김*운 | 전라남도 여수시 봉계대곡길50 ***동 ****호 (봉계동,아주타운) | | | | 기정 |
| | 수정동 | 39-1 | 전 | 163 | 163 | 여수시 | | | | | 변경 |
| 18 | 수정동 | 39-2 | 전 | 245 | 245 | 여수시 | | | | | |
| 19 | 수정동 | 39-3 | 전 | 19 | 19 | 여수시 | | | | | |
| 20 | 수정동 | 40 | 전 | 380 | 380 | 여수시 | | | | | |
| 21 | 수정동 | 41 | 전 | 133 | 133 | 여수시 | | | | | |
| 22 | 수정동 | 41-1 | 도로 | 95 | 95 | 여수시 | | | | | |
| 23 | 수정동 | 42 | 전 | 67 | 67 | 여수시 | | | | | |
| 24 | 수정동 | 43 | 전 | 233 | 1 | 주*회* 인*비* | 전라남도 여수시 돌산읍 강남동로46-25 ***동 ***호 (돌산청솔2차아파트) | 이*용 | 서울 강남구 학동로44길 **(논현동) | 가압류 | |
| | | | | | | | | 법*법* 지* | 서울 서대문구 총정로 **,10층(미근동) | 가압류 | |
| | | | | | | | | 엘*스*전 | 안양시 동안구 엘에스로 ***호(호계동) | 가압류 | |
| | | | | | | | | 황*화 | 경남 진주시 강남로177번길 29-5, 1동 ***호 | 강제경매 개시 | 기정 |
| | | | | | | | | 김*운 | 여수시 봉계대곡길 50, ***동****호 | 강제경매 개시 | |
| | | | | | | | | 한*산* 개* | 서울 광진구 아차산로 355,***호(자양동) | 가압류 | |
| | | | | | | | | 한*종 | 전주시 덕진구 안덕원로 251,***동****호 | 강제경매 개시 | |
| | | | | | | | | 장*용 | 서울시 강남구 압구정로29길 71,**동***호 | 근저당권 | |
| 수정동 | 43-3 | 전 | 1 | 1 | 여수시 | | | | | 변경 | |
| 25 | 수정동 | 45 | 전 | 564 | 564 | 김*운 | 전라남도 여수시 봉계대곡길50 ***동 ****호 (봉계동,아주타운) | 김*식 | 여수시 박람회길61, ***동***호 (덕충동,엑스포 힐스테이트1단지) | 근저당권 | 기정 |
| | 수정동 | 45 | 전 | 564 | 564 | 여수시 | | | | | 변경 |
| 26 | 수정동 | 46 | 전 | 46 | 46 | 김*운 | 전라남도 여수시 봉계대 곡길50 ***동 ****호(봉계 동,아주타운) | 여*농*협*조* | 여수시 좌수영로 ***호(문수동) | 근저당권, 지상권 | 기정 |
| | 수정동 | 46 | 전 | 46 | 46 | 여수시 | | | | | 변경 |

| 연번 | 소재지 | 지번 | 지목 | 면적 | | 토지소유자 | | 관계인 | | | 비고 |
|----|-----|------|----|-----------|-----------|------------------|--|------------|--------------------------------------|--------------|----|
| | | | | 지적 (㎡) | 편입 (㎡) | 성 명 | 주 소 | 성 명 | 주소 | 권리 관계 | |
| 27 | 수정동 | 47 | 임야 | 426 | 426 | 진*인 | 전남 여수시 장군산길 ** <u>(오림동)</u> | 김*숙 | 전남 여수시 장군산길 ** <u>(오림동)</u> | 공유 | 기정 |
| | 수정동 | 47 | 임야 | 426 | 426 | 여수시 | | | | | 변경 |
| 28 | 수정동 | 47-1 | 도로 | 473 | 473 | 여수시 | | | | | |
| 29 | 수정동 | 48 | 대 | 1025 | 1025 | 김*운 | 전라남도 여수시 봉계대곡길50 105동 1305호 <u>(봉계동,아주타운)</u> | 여*농*협*조* | 여수시 좌수영로 *** <u>(문수동)</u> | 근저당권, 지상권 | 기정 |
| | 수정동 | 48 | 대 | 1025 | 1025 | 여수시 | | | | | 변경 |
| 30 | 수정동 | 49 | 전 | 1200 | 1200 | 진*인 | 전남 여수시 장군산길 ** <u>(오림동)</u> | | | | |
| | | | | | | 김*숙 | 전남 여수시 장군산길 ** <u>(오림동)</u> | | | | |
| 31 | 수정동 | 50 | 전 | 175 | 175 | 김*현 | 광주광역시 남구 금당로 3길20 ***동***호 <u>(진월동 아남아파트)</u> | 김*운 | 여수시 수정동 *** | 공유 | |
| | | | | | | | | 김*덕 | 여수시 수정동 *** | 공유 | |
| | | | | | | | | 김*애 | 여수시 수정동 *** | 공유 | |
| | | | | | | | | 정*근 | 강원도 영월군 영월읍 봉래 산로 *** | 공유 | |
| 32 | 수정동 | 51 | 전 | 493 | 493 | 여수시 | | | | | |
| 33 | 수정동 | 52 | 전 | 721 | 721 | 여수시 | | | | | |
| 34 | 수정동 | 53 | 전 | 1726 | 1726 | 여수시 | | | | | |
| 35 | 수정동 | 54 | 전 | 661 | 661 | 여수시 | | | | | |
| 36 | 수정동 | 55 | 대 | 185 | 185 | 국(기획재정부) | | | | | |
| 37 | 수정동 | 56 | 대 | 340 | 340 | 여수시 | | | | | |
| 38 | 수정동 | 57 | 전 | 192 | 192 | 여수시 | | | | | |
| 39 | 수정동 | 58 | 전 | 1180 | 1180 | 여수시 | | | | | |
| 40 | 수정동 | 60 | 묘지 | 116 | 116 | 여*해*케*블 *주*회* | 전라남도 여수시 돌 산읍 돌산로 ****-1 | 한*산* 은* | 서울 영등포구 은행로 ** <u>(여의도동)</u> 여수지점 | 근저당권 | |
| 41 | 수정동 | 61 | 대 | 20 | 20 | 국(기획재정부) | | | | | |
| 42 | 수정동 | 62 | 대 | 99 | 99 | 국(기획재정부) | | | | | |
| 43 | 수정동 | 63 | 대 | 63 | 63 | 국(기획재정부) | | | | | |
| 44 | 수정동 | 64 | 대 | 33 | 33 | 국(기획재정부) | | | | | |
| 45 | 수정동 | 66 | 전 | 569 | 569 | 국(기획재정부) | | | | | |
| 46 | 수정동 | 67 | 전 | 149 | 149 | 주*심 | 여수시 소호동 295 엘지정유사택 **동 ** <u>호</u> | | | | 기정 |
| | 수정동 | 67 | 전 | 149 | 149 | 여수시 | | | | | 변경 |

| 연번 | 소재지 | 지번 | 지목 | 면적 | | 토지소유자 | | 관계인 | | | 비고 |
|-----|--------------------------------|------|----|-----------|-----------|------------------|---|--------------|----------------------------------|--------------|----|
| | | | | 지적 (㎡) | 편입 (㎡) | 성명 | 주소 | 성명 | 주소 | 권리 관계 | |
| 47 | 수정동 | 68 | 전 | 1157 | 850 | 주*회* 인*비* | 전라남도여수시돌산읍강 남동로**25 ***동 ***호 (돌산청솔2차아파트) | 이*용 | 서울 강남구 학동로44길 **(논현동) | 가압류 | 기정 |
| | | | | | | | | 법*법* 지* | 서울 서대문구 총정로 **,10층(미근동) | 가압류 | |
| | | | | | | | | 엘*스*전 | 안양시 동안구 엘에스로 ***호(계동) | 가압류 | |
| | | | | | | | | 황*화 | 경남 진주시 강남로177번길 29-5, *동 ***호 | 강제경매개 시 | |
| | | | | | | | | 김*운 | 여수시 봉계대곡길 50, ***동***호 | 강제경매개 시 | |
| | | | | | | | | 한*산* 개* | 서울 광진구 아차산로 355,***호(자양동) | 가압류 | |
| | | | | | | | | 한*중 | 전주시 덕진구 안덕원로 251,***동***호 | 강제경매개 시 | |
| 장*용 | 서울시 강남구 압구정로 29길 71,**동***호 | 근저당권 | | | | | | | | | |
| | 수정동 | 68-1 | 전 | 850 | 850 | 여수시 | | | | | 변경 |
| 48 | 수정동 | 71 | 전 | 238 | 238 | 추*연 | 서울특별시강남구선릉로 22, ****동***호 (도곡동도 곡렉슬아파트) | | | | |
| 49 | 수정동 | 72 | 묘지 | 281 | 281 | 여*해*개*블 *주*회* | 전라남도 여수시 돌 산읍 돌산로 ****-1 | 한*산* 은* | 서울 영등포구 은행로 **(여의도동) 여수지점 | 근저당권 | |
| 50 | 수정동 | 73 | 전 | 364 | 364 | 김*운 | 전라남도여수시봉계대곡 길50 ***동 ****호(봉계동 아주타운) | 여*농* 협*조* | 여수시 좌수영로 *** (문수동) | 근저당권, 지상권 | 기정 |
| | 수정동 | 73 | 전 | 364 | 364 | 여수시 | | | | | 변경 |
| 51 | 수정동 | 74 | 묘지 | 314 | 314 | 김*운 | 전라남도여수시봉계대곡 길50 ***동 ****호(봉계동 아주타운) | 여*농* 협*조* | 여수시 좌수영로 *** (문수동) | 근저당권, 지상권 | 기정 |
| | 수정동 | 74 | 묘지 | 314 | 314 | 여수시 | | | | | 변경 |
| 52 | 수정동 | 75 | 대 | 231 | 231 | 여*해*개*블 *주*회* | 전라남도 여수시 돌 산읍 돌산로 ****-1 | 한*산* 은* | 서울 영등포구 은행로 **(여의도동) 여수지점 | 근저당권 | |
| 53 | 수정동 | 76 | 대 | 142 | 142 | 여*해*개*블 *주*회* | 전라남도 여수시 돌 산읍 돌산로 ****-1 | 한*산* 은* | 서울 영등포구 은행로 **(여의도동) 여수지점 | 근저당권 | |
| 54 | 수정동 | 77 | 전 | 44 | 44 | 여*해*개*블 *주*회* | 전라남도 여수시 돌 산읍 돌산로 ****-1 | 한*산* 은* | 서울 영등포구 은행로 **(여의도동) 여수지점 | 근저당권 | |
| 55 | 수정동 | 77-1 | 전 | 485 | 485 | 여*해*개*블 *주*회* | 전라남도 여수시 돌 산읍 돌산로 ****-1 | 한*산* 은* | 서울 영등포구 은행로 **(여의도동) 여수지점 | 근저당권 | |
| 56 | 수정동 | 78 | 전 | 1002 | 1002 | 여*해*개*블 *주*회* | 전라남도 여수시 돌 산읍 돌산로 ****-1 | 한*산* 은* | 서울 영등포구 은행로 **(여의도동) 여수지점 | 근저당권 | |
| 57 | 수정동 | 79 | 전 | 182 | 182 | 여*해*개*블 *주*회* | 전라남도 여수시 돌 산읍 돌산로 ****-1 | 한*산* 은* | 서울 영등포구 은행로 **(여의도동) 여수지점 | 근저당권 | |
| 58 | 수정동 | 80 | 전 | 926 | 926 | 여*해*개*블 *주*회* | 전라남도 여수시 돌 산읍 돌산로 ****-1 | 한*산* 은* | 서울 영등포구 은행로 **(여의도동) 여수지점 | 근저당권 | |
| 59 | 수정동 | 81 | 도로 | 26 | 26 | 여*해*개*블 *주*회* | 전라남도 여수시 돌 산읍 돌산로 ****-1 | 한*산* 은* | 서울 영등포구 은행로 **(여의도동) 여수지점 | 근저당권 | |
| 60 | 수정동 | 82 | 도로 | 20 | 20 | 조*기 | 서울 서대문구 중림 동 ***-11 | | | | |
| 61 | 수정동 | 83-1 | 대 | 76 | 76 | 여수시 | | | | | |
| 62 | 수정동 | 83-2 | 전 | 447 | 447 | 여*해*개*블 *주*회* | 전라남도 여수시 돌 산읍 돌산로 ****-1 | 한*산* 은* | 서울 영등포구 은행로 **(여의도동) 여수지점 | 공유 | |
| | | | | | | | | 한국산업 은행 | 서울 영등포구 은행로 14(여의도동) 여수지점 | 근저당권 | |
| 63 | 수정동 | 83-3 | 전 | 561 | 561 | 여*해*개*블 *주*회* | 전라남도 여수시 돌 산읍 돌산로 ****-1 | 한*산* 은* | 서울 영등포구 은행로 **(여의도동) 여수지점 | 근저당권 | |

| 연번 | 소재지 | 지번 | 지목 | 면적 | | 토지소유자 | | 관계인 | | | 비고 |
|----|-----|------------|----|-----------|-----------|--------------|-----------------------|--------------|-----------------------|----------|----|
| | | | | 지적 [㎡] | 편입 [㎡] | 성 명 | 주 소 | 성 명 | 주소 | 권리 관계 | |
| 64 | 수정동 | 84-1 | 전 | 747 | 747 | 여수시 | | | | | |
| 65 | 수정동 | 84-2 | 대 | 337 | 337 | 여수시 | | | | | |
| 66 | 수정동 | 84-3 | 전 | 112 | 112 | 여수시 | | | | | |
| 67 | 수정동 | 85 | 도로 | 152 | 152 | 여수시 | | | | | |
| 68 | 수정동 | 86-1 | 대 | 185 | 185 | 여수시 | | | | | |
| 69 | 수정동 | 86-2 | 전 | 83 | 83 | 여수시 | | | | | |
| 70 | 수정동 | 86-3 | 대 | 23 | 23 | 여수시 | | | | | |
| 71 | 수정동 | 87 | 도로 | 17 | 17 | 여수시 | | | | | |
| 72 | 수정동 | 88 | 전 | 608 | 608 | 여수시 | | | | | |
| 73 | 수정동 | 89 | 도로 | 179 | 179 | 여수시 | | | | | |
| 74 | 수정동 | 90 | 도로 | 53 | 53 | 여수시 | | | | | |
| 75 | 수정동 | 91 | 도로 | 109 | 109 | 여수시 | | | | | |
| 76 | 수정동 | 92-1 | 임야 | 2036 | 1599 | 여수시 | | | | | |
| 77 | 수정동 | 99-3 | 대 | 694 | 72 | 주*회*미* 산* | 여수시 오동도로 *** (수정동) | | | | |
| 78 | 수정동 | 101 | 대 | 288 | 48 | 여수시 | | | | | |
| 79 | 수정동 | 106 | 대 | 17 | 10 | 여수시 | | | | | |
| 80 | 수정동 | 107 | 임야 | 169 | 169 | 여수시 | | | | | |
| 81 | 수정동 | 108 | 임야 | 955 | 955 | 여수시 | | | | | |
| 82 | 수정동 | 109-1 | 전 | 420 | 420 | 여수시 | | | | | |
| 83 | 수정동 | 109-2 | 대 | 43 | 43 | 여수시 | | | | | |
| 84 | 수정동 | 110 | 전 | 579 | 579 | 여수시 | | | | | |
| 85 | 수정동 | 111 | 도로 | 162 | 162 | 여수시 | | | | | |
| 86 | 수정동 | 112 | 도로 | 112 | 29 | 김*찬 | | | | | |
| 87 | 수정동 | 113 | 전 | 202 | 154 | 김*남 | 여수시 수정동 ***-5 | | | | 기정 |
| | 수정동 | 113-1 | 전 | 154 | 154 | 여수시 | | | | | 변경 |
| 88 | 수정동 | 114-1 | 전 | 53 | 11 | 김*남 | 여수시 수정동 ***-5 | | | | 기정 |
| | 수정동 | 114-1 8 | 전 | 11 | 11 | 여수시 | | | | | 변경 |
| 89 | 수정동 | 114-3 | 임야 | 129 | 86 | 김*남 | 여수시 수정동 ***-5 | | | | 기정 |
| | 수정동 | 114-1 9 | 임야 | 86 | 86 | 여수시 | | | | | 변경 |
| 90 | 수정동 | 114-4 | 임야 | 89 | 6 | 김*남 | 여수시 수정동 ***-5 | | | | 기정 |
| | 수정동 | 114-2 0 | 임야 | 5 | 5 | 여수시 | | | | | 변경 |
| 91 | 수정동 | 114-1 2 | 전 | 215 | 22 | 김*남 | 여수시 수정동 ***-5 | 신*섭 서*금*구 | 서울 구로구 시흥동 2*6-7*5 | 공유 압류 | 기정 |
| | 수정동 | 114-2 1 | 전 | 12 | 12 | 여수시 | | | | | 변경 |
| | 수정동 | 114-2 2 | 전 | 10 | 10 | 여수시 | | | | | 변경 |
| 92 | 수정동 | 115-1 | 전 | 245 | 245 | 박*순 | 여수시 종화동 3*0 | | | | |
| 93 | 수정동 | 115-2 | 대 | 23 | 17 | 박*순 | 여수시 종화동 3*0 | | | | 기정 |
| | 수정동 | 115-3 | 대 | 17 | 17 | 박*순 | 여수시 종화동 3*0 | | | | 변경 |

| 연번 | 소재지 | 지번 | 지목 | 면적 | | 토지소유자 | | 관계인 | | | 비고 |
|-----|-----|------------|----------|-----------|-----------|------------------|---|------------|------------------------------|----------|----|
| | | | | 지적 (㎡) | 편입 (㎡) | 성 명 | 주 소 | 성 명 | 주소 | 권리 관계 | |
| 94 | 수정동 | 116 | 전 | 83 | 83 | 장*동 | 여주시 동정 2*3 | | | | |
| 95 | 수정동 | 117-1 | 전 | 228 | 195 | 손*운 | 서울특별시서초구남부순 환로****-11 ***호 (양재동 단성오피스텔) | | | | 기정 |
| | 수전동 | 117-5 | 전 | 195 | 195 | 여수시 | | | | | 변경 |
| 96 | 수정동 | 117-2 | 대 | 83 | 29 | 손*운 | 서울특별시서초구남부순 환로****-11 ***호 (양재동 단성오피스텔) | | | | 기정 |
| | 수정동 | 117-6 | 대 | 29 | 29 | 여수시 | | | | | 변경 |
| 97 | 수정동 | 117-4 | 임야 | 1600 | 1388 | 손*운 | 서울특별시서초구남부순 환로****-11 ***호 (양재동 단성오피스텔) | | | | 기정 |
| | 수전동 | 177-7 | 임야 | 1388 | 1388 | 여수시 | | | | | 변경 |
| 98 | 수정동 | 123-1 | 전 | 56 | 7 | 국(기획재 정부) | | | | | |
| 99 | 수정동 | 260-1 0 | 전 | 145 | 13 | 송*자 | 여주시 안산동 ***-15 | | | | 기정 |
| | 수정동 | 260-1 1 | 전 | 13 | 13 | 여수시 | | | | | 변경 |
| 100 | 수정동 | 263 | 임야 | 99 | 62 | 여수시 | | | | | |
| 101 | 수정동 | 266 | 대 | 800 | 469 | 여수시 | | | | | |
| 102 | 수정동 | 280 | 대 | 1497 | 0.1 | 여수시 | | | | | |
| 103 | 수정동 | 332-9 | 대 | 659 | 659 | 여수시 | | | | | |
| 104 | 수정동 | 332-1 2 | 대 | 5555 | 5555 | 국(기획재 정부) | | | | | |
| 105 | 수정동 | 332-3 5 | 도로 | 1334 | 490 | 여수시 | | | | | |
| 106 | 수정동 | 332-5 3 | 대 | 34 | 0.2 | | | | | | |
| 107 | 수정동 | 332-5 7 | 대 | 379 | 379 | 여*해*케*블 *주*회* | 전라남도 여수시 돌 산읍 돌산로 ****-1 | 한*산* 은* | 서울 영등포구 은행로 **(여의도동) 여수지점 | 근저당권 | |
| 108 | 수정동 | 332-5 8 | 대 | 38 | 0.1 | 여수시 | | | | | |
| 109 | 수정동 | 332-6 8 | 대 | 1 | 1 | 국(기획재 정부) | | | | | |
| 110 | 수정동 | 332-6 9 | 대 | 3544 | 3544 | 여수시 | | | | | |
| 111 | 수정동 | 332-7 0 | 대 | 1652 | 1652 | 여*해*케*블 *주*회* | 전라남도 여수시 돌 산읍 돌산로 ****-1 | 한*산* 은* | 서울 영등포구 은행로 **(여의도동) 여수지점 | 근저당권 | |
| 112 | 수정동 | 771 | 도로 | 1920 | 949 | 국(국토교 통부) | | | | | |
| 113 | 종화동 | 1 | 전 | 1231 | 1168 | 김*남 | 여주시 수정동 1*4-5 | | | | 기정 |
| | 종화동 | 1-2 | 전 | 1168 | 1168 | 여수시 | | | | | 변경 |
| 114 | 종화동 | 2 | 수도 용지 | 740 | 719 | 여수시 | | | | | |
| 115 | 종화동 | 3 | 공원 | 59645 | 59635 | 여수시 | | | | | |
| 116 | 종화동 | 3-1 | 공원 | 2917 | 2917 | 여수시 | | | | | |
| 117 | 종화동 | 3-2 | 공원 | 1023 | 1023 | 여수시 | | | | | |
| 118 | 종화동 | 6 | 도로 | 17 | 17 | 김*근 | 여주시 동정 **** | | | | |
| 119 | 종화동 | 7 | 도로 | 46 | 46 | 김*언 | 여주시 종화동 *** | | | | |
| 120 | 종화동 | 8 | 전 | 360 | 360 | 김*언 | 여주시 종화동 *** | | | | |
| 121 | 종화동 | 9 | 전 | 952 | 952 | 여수시 | | | | | |

| 연번 | 소재지 | 지번 | 지목 | 면적 | | 토지소유자 | | 관계인 | | | 비고 |
|-----|-----|------|----|-----------|-----------|----------|---|-----|----|----------|----|
| | | | | 지적 [㎡] | 편입 [㎡] | 성 명 | 주 소 | 성 명 | 주소 | 권리 관계 | |
| 122 | 종화동 | 10 | 도로 | 13 | 13 | 김*근 | 여주시 동정 **** | | | | |
| 123 | 종화동 | 11 | 전 | 218 | 218 | 정*우 | 여주시 종화동 ** | | | | |
| 124 | 종화동 | 13 | 전 | 298 | 298 | 국(기획재정부) | | | | | |
| 125 | 종화동 | 16-2 | 도로 | 1604 | 1604 | 여주시 | | | | | |
| 126 | 종화동 | 19 | 임야 | 331 | 331 | 여주시 | | | | | |
| 127 | 종화동 | 20 | 전 | 258 | 258 | 여주시 | | | | | |
| 128 | 종화동 | 21 | 도로 | 192 | 192 | 여주시 | | | | | |
| 129 | 종화동 | 22 | 전 | 245 | 245 | 여주시 | | | | | |
| 130 | 종화동 | 23 | 전 | 136 | 136 | 김*언 | 여주시 종화동 *** | | | | |
| 131 | 종화동 | 24 | 전 | 152 | 152 | 김*봉 | | | | | |
| 132 | 종화동 | 29 | 전 | 502 | 502 | 최*균 | 여주시 동정 *** | | | | |
| 133 | 종화동 | 31-1 | 전 | 879 | 879 | 여주시 | | | | | |
| 134 | 종화동 | 33 | 전 | 109 | 109 | 여주시 | | | | | |
| 135 | 종화동 | 36 | 전 | 20 | 20 | 여주시 | | | | | |
| 136 | 종화동 | 37 | 공원 | 1299 | 1299 | 국(기획재정부) | | | | | |
| 137 | 종화동 | 39 | 전 | 79 | 79 | 최*균 | 여주시 동정 *** | | | | |
| 138 | 종화동 | 41 | 전 | 83 | 83 | 서*기 | 여주시 종화동 *** | | | | 기정 |
| | 종화동 | 41 | 전 | 83 | 83 | 여주시 | | | | | 변경 |
| 139 | 종화동 | 44 | 전 | 76 | 76 | 여주시 | | | | | |
| 140 | 종화동 | 47 | 공원 | 1468 | 1468 | 국(기획재정부) | | | | | |
| 141 | 종화동 | 48 | 전 | 618 | 618 | 서*식 | 여주시 동정 *** | | | | 기정 |
| | 종화동 | 48 | 전 | 618 | 618 | 여주시 | | | | | 변경 |
| 142 | 종화동 | 51-1 | 전 | 314 | 314 | 여주시 | | | | | |
| 143 | 종화동 | 51-3 | 전 | 387 | 387 | 여주시 | | | | | |
| 144 | 종화동 | 56 | 묘지 | 618 | 618 | 여주시 | | | | | |
| 145 | 종화동 | 57-1 | 대 | 119 | 15 | 여주시 | | | | | |
| 146 | 종화동 | 58 | 대 | 149 | 1 | 여주시 | | | | | |
| 147 | 종화동 | 61-2 | 전 | 873 | 344 | 한*선 | 전라북도익산시부송동 1038동신아파트***-*** | | | | 기정 |
| | 종화동 | 61-5 | 전 | 344 | 344 | 여주시 | | | | | 변경 |
| 148 | 종화동 | 67-3 | 전 | 175 | 2 | 여주시 | | | | | |
| 149 | 종화동 | 68-4 | 전 | 20 | 1 | 여주시 | | | | | |
| 150 | 종화동 | 69-4 | 대 | 382 | 142 | 황*희 | 서울특별시 강남구 인주로3 3동 ***호(개포동 개포6 차우성아파트) | | | | 기정 |
| | 종화동 | 69-6 | 대 | 139 | 139 | 여주시 | | | | | 변경 |
| | 종화동 | 69-7 | 대 | 3 | 3 | 여주시 | | | | | |
| 151 | 종화동 | 70 | 전 | 294 | 294 | 여주시 | | | | | |
| 152 | 종화동 | 73 | 전 | 430 | 430 | 여주시 | | | | | |

| 연번 | 소재지 | 지번 | 지목 | 면적 | | 토지소유자 | | 관계인 | | | 비고 |
|-----|-----|------|----|-----------|-----------|------------------|-------------------------------------|------------|---------------------------|----------|----|
| | | | | 지적 [㎡] | 편입 [㎡] | 성명 | 주소 | 성명 | 주소 | 권리 관계 | |
| 153 | 종화동 | 74 | 전 | 271 | 268 | 국(기획재정부) | | | | | |
| 154 | 종화동 | 75-1 | 전 | 86 | 86 | 여수시 | | | | | |
| 155 | 종화동 | 75-2 | 도로 | 10 | 10 | 여수시 | | 김*기 | 여수시 종화동 *** | 공유 | |
| 156 | 종화동 | 76-1 | 대 | 30 | 26 | 국(기획재정부) | | | | | |
| 157 | 종화동 | 76-2 | 도로 | 122 | 61 | 국(건설교통부) | | | | | |
| 158 | 종화동 | 76-4 | 대 | 237 | 8 | 박*선 | 전라남도 여수시 여서동5길 *(여서동) | | | | 기정 |
| | 종화동 | 76-7 | 대 | 8 | 8 | 여수시 | | | | | 변경 |
| 159 | 종화동 | 77-1 | 전 | 1590 | 1583 | 여수시 | | | | | |
| 160 | 종화동 | 77-2 | 도로 | 86 | 86 | 곽*운 | 여수시 종화동 *** | 여수시 | | 공유 | 기정 |
| | 종화동 | 77-2 | 도로 | 86 | 86 | 여수시 | | | | | 변경 |
| 161 | 종화동 | 78-1 | 전 | 476 | 476 | 여수시 | | | | | |
| 162 | 종화동 | 78-2 | 전 | 162 | 162 | 여수시 | | | | | |
| 163 | 종화동 | 78-3 | 도로 | 334 | 334 | 여수시 | | | | | |
| 164 | 종화동 | 79 | 대 | 33 | 33 | 김*옥 | 여수시 동정 *** | | | | |
| 165 | 종화동 | 80 | 공원 | 371 | 371 | 국(기획재정부) | | | | | |
| 166 | 종화동 | 82 | 전 | 268 | 268 | 신*철 | 경기도고양시일산서구 대화동2213성저마을 ****-**** | | | | 기정 |
| | 종화동 | 82 | 전 | 268 | 268 | 여수시 | | | | | 변경 |
| 167 | 종화동 | 83 | 대 | 248 | 248 | 한*불*태*중 *산*음* | 여수시 종화동 ** | | | | |
| 168 | 종화동 | 84-2 | 임야 | 410 | 410 | 한*불*태*중 *산*음* | 여수시 종화동 ** | | | | |
| 169 | 종화동 | 87-1 | 전 | 641 | 641 | 여수시 | | | | | |
| 170 | 종화동 | 87-2 | 도로 | 102 | 102 | 여수시 | | | | | |
| 171 | 종화동 | 88-1 | 전 | 99 | 99 | 여수시 | | | | | |
| 172 | 종화동 | 88-2 | 도로 | 311 | 311 | 여수시 | | | | | |
| 173 | 종화동 | 88-3 | 대 | 526 | 526 | 김*곤 | 여수시 종화동 ** | 여수시 | | 공유 | 기정 |
| | 종화동 | 88-3 | 대 | 526 | 526 | 여수시 | | | | | 변경 |
| 174 | 종화동 | 89 | 대 | 165 | 165 | 최*규 | 여수시 종화동 ** | 조*호 서*명 | 여수시 종화동 ** 여수시 종화2길 ** | 공유 공유 | |
| 175 | 종화동 | 90-1 | 전 | 519 | 519 | 김*만 | 여수시 중앙동 *** | 서*명 | 여수시 종화2길** | 공유 | 기정 |
| | | | | | | | | 서*완 | 여천군 삼일면 중흥리 **** | 공유 | |
| | | | | | | | | 서*자 | 곡성군 석곡면 능파리 *** | 공유 | |
| | | | | | | | | 김*엽 | 여수시 종화동** | 공유 | |
| | 종화동 | 90-1 | 전 | 519 | 519 | 여수시 | | | | | 변경 |
| 176 | 종화동 | 90-2 | 도로 | 1904 | 1904 | 여수시 | | | | | |
| 177 | 종화동 | 95-1 | 공원 | 33 | 33 | 국(기획재정부) | | | | | |
| 178 | 종화동 | 95-2 | 도로 | 126 | 126 | 국(건설교통부) | | | | | |
| 179 | 종화동 | 96-1 | 전 | 605 | 605 | 여수시 | | | | | |

| 연번 | 소재지 | 지번 | 지목 | 면적 | | 토지소유자 | | 관계인 | | | 비고 |
|-----|-----|-------|----|-----------|-----------|--------------|--------------------------------------|---------|-------------------------------|----------|----|
| | | | | 지적 [㎡] | 편입 [㎡] | 성 명 | 주 소 | 성 명 | 주소 | 권리 관계 | |
| 180 | 종화동 | 96-2 | 도로 | 231 | 231 | 여수시 | | | | | |
| 181 | 종화동 | 96-3 | 전 | 36 | 36 | 여수시 | | | | | |
| 182 | 종화동 | 102-2 | 전 | 526 | 526 | 여수시 | | | | | |
| 183 | 종화동 | 103-1 | 도로 | 17 | 17 | 여수시 | | | | | |
| 184 | 종화동 | 104 | 전 | 1098 | 1098 | 여수시 | | | | | |
| 185 | 종화동 | 105-1 | 전 | 13 | 13 | 여수시 | | | | | |
| 186 | 종화동 | 110 | 공원 | 13 | 13 | 국(기획재정부) | | | | | |
| 187 | 종화동 | 117 | 전 | 271 | 271 | 최쌍동 | | | | | |
| 188 | 종화동 | 118 | 도로 | 10 | 10 | 최쌍동 | | | | | |
| 189 | 종화동 | 121 | 전 | 985 | 985 | 여수시 | | | | | |
| 190 | 종화동 | 122 | 전 | 152 | 152 | 여수시 | | | | | |
| 191 | 종화동 | 123 | 전 | 390 | 390 | 여*해*케*블*주*회* | 전라남도 여수시 돌산읍 돌산로 ****-1 | 한*산*은행공 | 서울 영등포구 은행로 ** (여의도동) 여수지점 | 근저당권 | |
| 192 | 종화동 | 124 | 전 | 545 | 545 | 여수시 | | | | | |
| 193 | 종화동 | 125 | 전 | 182 | 182 | 여수시 | | | | | |
| 194 | 종화동 | 129 | 전 | 364 | 364 | 이*광 | 여수시 동정 *** | | | | |
| 195 | 종화동 | 136-2 | 전 | 139 | 139 | 이*엽 | 여수시 관문동 *** | | | | 기정 |
| | 종화동 | 136-2 | 전 | 139 | 139 | 여수시 | | | | | 변경 |
| 196 | 종화동 | 138 | 임야 | 902 | 902 | 김*현 | 경기 고양시 일산구 마두동 821-1 정발마을***동***호 | | | | 기정 |
| | 종화동 | 138 | 임야 | 902 | 902 | 여수시 | | | | | 변경 |
| 197 | 종화동 | 140-1 | 묘지 | 169 | 169 | 박소암 | 여수시 종화동 330 | | | | |
| 198 | 종화동 | 141 | 묘지 | 238 | 238 | 여수시 | | | | | |
| 199 | 종화동 | 150 | 전 | 132 | 132 | 여수시 | | | | | |
| 200 | 종화동 | 155 | 공원 | 205 | 205 | 국(기획재정부) | | | | | |
| 201 | 종화동 | 164 | 전 | 112 | 112 | 박인두 | 여수시 동정 47 | | | | |
| 202 | 종화동 | 174 | 묘지 | 417 | 417 | 여수시 | | | | | |
| 203 | 종화동 | 177 | 전 | 119 | 119 | 국(기획재정부) | | | | | |
| 204 | 종화동 | 178 | 전 | 99 | 99 | 국(기획재정부) | | | | | |
| 205 | 종화동 | 182 | 전 | 456 | 456 | 여수시 | | | | | |
| 206 | 종화동 | 183 | 전 | 965 | 965 | 여수시 | | | | | |
| 207 | 종화동 | 184 | 전 | 69 | 69 | 여수시 | | | | | |
| 208 | 종화동 | 185 | 전 | 324 | 324 | 여수시 | | | | | |
| 209 | 종화동 | 186 | 묘지 | 129 | 129 | 정진양 | | | | | |
| 210 | 종화동 | 189 | 전 | 76 | 76 | 박경숙 | 여수시 공화동 269 | | | | |
| 211 | 종화동 | 190 | 도로 | 3295 | 3295 | 여수시 | | | | | |
| 212 | 종화동 | 191 | 공원 | 2099 | 2099 | 여수시 | | | | | |
| 213 | 종화동 | 196 | 도로 | 169 | 169 | 국(국토해양부) | | | | | |

| 연번 | 소재지 | 지번 | 지목 | 면적 | | 토지소유자 | | 관계인 | | | 비고 |
|-----|-----|-------|----|-----------|-----------|----------|--|------------|-----------------------|----------|----|
| | | | | 지적 [㎡] | 편입 [㎡] | 성 명 | 주 소 | 성 명 | 주소 | 권리 관계 | |
| 214 | 종화동 | 198 | 전 | 199 | 199 | 여수시 | | | | | |
| 215 | 종화동 | 200 | 도로 | 747 | 747 | 국(국토해양부) | | | | | |
| 216 | 종화동 | 202 | 전 | 483 | 483 | 여수시 | | | | | |
| 217 | 종화동 | 203 | 임야 | 374 | 374 | 여수시 | | | | | |
| 218 | 종화동 | 204 | 묘지 | 178 | 178 | 국(국토해양부) | | | | | |
| 219 | 종화동 | 205 | 전 | 30 | 30 | 여수시 | | | | | |
| 220 | 종화동 | 206 | 도로 | 76 | 76 | 국(국토해양부) | | | | | |
| 221 | 종화동 | 217 | 도로 | 1956 | 983 | 여수시 | | | | | |
| 222 | 종화동 | 220 | 도로 | 255 | 255 | 국(국토해양부) | | | | | |
| 223 | 종화동 | 221 | 전 | 29 | 29 | 여수시 | | | | | |
| 224 | 종화동 | 222 | 도로 | 26 | 26 | 국(국토해양부) | | | | | |
| 225 | 종화동 | 224 | 전 | 1028 | 1028 | 여수시 | | | | | |
| 226 | 종화동 | 226 | 전 | 122 | 122 | 강*자 | 광주광역시서구화정동 1193대주아파트*** | | | | 기정 |
| | 종화동 | 226 | 전 | 122 | 122 | 여수시 | | | | | 변경 |
| 227 | 종화동 | 227 | 전 | 83 | 83 | 채*덕 | 여수시 신월로 686, ***동 ****호 (국동,대주아파트) | | | | 기정 |
| | 종화동 | 227 | 전 | 83 | 83 | 여수시 | | | | | 변경 |
| 228 | 종화동 | 228 | 전 | 254 | 254 | 강*자 | 광주광역시서구화정동 1193대주아파트*** | | | | 기정 |
| | 종화동 | 228 | 전 | 254 | 254 | 여수시 | | | | | 변경 |
| 229 | 종화동 | 229-2 | 전 | 190 | 190 | 김*룡 | 전라남도 순천시 팔마5길 **(연향동) | | | | 기정 |
| | 종화동 | 229-2 | 전 | 190 | 190 | 여수시 | | | | | 변경 |
| 230 | 종화동 | 230 | 전 | 813 | 813 | 장*자 | 여수시 공화동 *** | | | | 기정 |
| | 종화동 | 230 | 전 | 813 | 813 | 여수시 | | | | | 변경 |
| 231 | 종화동 | 231 | 임야 | 324 | 324 | 김*호 | 서울 동작구 상도동 239-10 다세대 *** | 대한** 산업 | 경기 여주군 여주읍 점봉리 *** | 가압류 | |
| 232 | 종화동 | 232 | 전 | 985 | 985 | 서*준 | 여수시 종화동 *** | | | | 기정 |
| | 종화동 | 232 | 전 | 985 | 985 | 여수시 | | | | | 변경 |
| 233 | 종화동 | 233 | 전 | 208 | 208 | 여수시 | | | | | |
| 234 | 종화동 | 234 | 임야 | 562 | 562 | 여수시 | | | | | |
| 235 | 종화동 | 235 | 전 | 2076 | 2076 | 최*동 | 여수시 종화동 *** | | | | 기정 |
| | 종화동 | 235 | 전 | 2076 | 2076 | 여수시 | | | | | 변경 |
| 236 | 종화동 | 236 | 전 | 1422 | 1422 | 여수시 | | | | | |
| 237 | 종화동 | 237 | 전 | 770 | 770 | 여수시 | | | | | |
| 238 | 종화동 | 239 | 전 | 403 | 403 | 여수시 | | | | | |
| 239 | 종화동 | 240 | 전 | 588 | 588 | 여수시 | | | | | |
| 240 | 종화동 | 241 | 전 | 502 | 502 | 여수시 | | | | | |
| 241 | 종화동 | 242 | 전 | 602 | 602 | 여수시 | | | | | |
| 242 | 종화동 | 243 | 임야 | 2106 | 2106 | 여수시 | | | | | |

| 연번 | 소재지 | 지번 | 지목 | 면적 | | 토지소유자 | | 관계인 | | | 비고 |
|-----|-----|------------|----|-----------|-----------|--------------|---|-------------|-------------------------|----------|----|
| | | | | 지적 [㎡] | 편입 [㎡] | 성 명 | 주 소 | 성 명 | 주소 | 권리 관계 | |
| 243 | 종화동 | 244 | 전 | 727 | 727 | 여수시 | | | | | |
| 244 | 종화동 | 245 | 임야 | 668 | 668 | 여수시 | | | | | |
| 245 | 종화동 | 246 | 임야 | 2263 | 2263 | 여수시 | | | | | |
| 246 | 종화동 | 246-1 1 | 도로 | 1014 | 1 | 여수시 | | | | | |
| 247 | 종화동 | 246-1 2 | 도로 | 351 | 349 | 국(기획재 정부) | | | | | |
| 248 | 종화동 | 247 | 전 | 152 | 152 | 여수시 | | | | | |
| 249 | 종화동 | 248 | 임야 | 596 | 596 | 김*환 | 여수시 둔덕동 648 한려주공아파트 ****-**** | | | | 기정 |
| | 종화동 | 248 | 임야 | 596 | 596 | 여수시 | | | | | 변경 |
| 250 | 종화동 | 249 | 임야 | 335 | 335 | 여수시 | | | | | |
| 251 | 종화동 | 250 | 전 | 301 | 301 | 정소** | 여수시 동정 ** | | | | |
| 252 | 종화동 | 251 | 전 | 728 | 728 | 여수시 | | | | | |
| 253 | 종화동 | 252 | 전 | 275 | 275 | 국(기획재 정부) | | | | | |
| 254 | 종화동 | 255 | 전 | 13 | 13 | 김*만 | 여수시 종화동 *** | | | | |
| 255 | 종화동 | 256 | 임야 | 20 | 20 | 서*순 | 전라남도 여수시 국동12길 ** (국동) | 서*자 | 전라남도 순천시 별량면 송천2길 ** | 공유 | 기정 |
| | 종화동 | 256 | 임야 | 20 | 20 | 여수시 | | | | | 변경 |
| 256 | 종화동 | 260 | 전 | 36 | 36 | 여수시 | | | | | |
| 257 | 종화동 | 261 | 전 | 21 | 21 | 여수시 | | | | | |
| 258 | 종화동 | 262 | 전 | 145 | 145 | 여수시 | | | | | |
| 259 | 종화동 | 263 | 전 | 172 | 172 | 김*선 | | | | | |
| 260 | 종화동 | 264 | 임야 | 371 | 371 | 여수시 | | | | | |
| 261 | 종화동 | 265 | 전 | 167 | 167 | 정*우 | 여수시 종화동 ** | | | | |
| 262 | 종화동 | 265-1 | 전 | 61 | 61 | 여수시 | | | | | |
| 263 | 종화동 | 266 | 임야 | 397 | 397 | 국(기획재 정부) | | | | | |
| 264 | 종화동 | 268 | 전 | 238 | 238 | 정*욱 | 여수시 문수북5길16, ***동***호 (문수동,문수그린아파트) | | | | 기정 |
| | 종화동 | 268 | 전 | 238 | 238 | 여수시 | | | | | 변경 |
| 265 | 종화동 | 269 | 임야 | 413 | 413 | 여수시 | | | | | |
| 266 | 종화동 | 270 | 전 | 807 | 807 | 고*홍 | 여수시 수정동 *** | | | | |
| 267 | 종화동 | 271 | 임야 | 570 | 570 | 여수시 | | | | | |
| 268 | 종화동 | 271-4 | 임야 | 479 | 479 | 여수시 | | | | | |
| 269 | 종화동 | 272 | 도로 | 12587 | 7734 | 여수시 | | | | | |
| 270 | 종화동 | 275 | 임야 | 599 | 599 | 국(기획재 정부) | | | | | |
| 271 | 종화동 | 276 | 임야 | 714 | 708 | 김*석 | 영광군 영광읍 무령리 ***- | 종고 새**금고 | 여수시 이순신광장로 *** (종화동) | 근저 당권 | |
| 272 | 종화동 | 277 | 전 | 145 | 120 | 최*명 | 전라남도여수시여서동 ****-14 | | | | 기정 |
| | 종화동 | 277-5 | 전 | 120 | 120 | 여수시 | | | | | 변경 |
| 273 | 종화동 | 277-4 | 전 | 98 | 98 | 최*명 | 전라남도 여수시 여서동4길 ** (여서동) | | | | 기정 |
| | 종화동 | 277-4 | 전 | 98 | 98 | 여수시 | | | | | 변경 |

| 연번 | 소재지 | 지번 | 지목 | 면적 | | 토지소유자 | | 관계인 | | | 비고 |
|-----|-----|--------|----|-----------|-----------|----------------------------|--|----------------------------|---|--------------|----|
| | | | | 지적 [㎡] | 편입 [㎡] | 성 명 | 주 소 | 성 명 | 주소 | 권리 관계 | |
| 274 | 종화동 | 279 | 전 | 43 | 9 | 이*섭 | 여주시 종화동 *** | | | | 기정 |
| | 종화동 | 279-22 | 전 | 9 | 9 | 여수시 | | | | | 변경 |
| 275 | 종화동 | 280-3 | 전 | 3 | 3 | 김*룡 | 전라남도 순천시 팔마5길 ** (연향동) | | | | 기정 |
| | 종화동 | 280-3 | 전 | 3 | 3 | 여수시 | | | | | 변경 |
| 276 | 종화동 | 282-2 | 전 | 55 | 54 | 주식회사 **개발 | 전라남도순천시조례1길* 지하*층(조례동) | | | | 기정 |
| | 종화동 | 282-2 | 전 | 55 | 54 | 여수시 | | | | | 변경 |
| 277 | 종화동 | 319 | 도로 | 949 | 24 | 여수시 | | | | | |
| 278 | 종화동 | 627 | 임야 | 231 | 231 | 김*관 | 경북김천시신음동847-2 금류아파트*동***호 | | | | |
| 279 | 종화동 | 628 | 임야 | 413 | 413 | 박*연 | 여수시 동정 ** | | | | |
| 280 | 종화동 | 642 | 임야 | 383 | 383 | 여수시 | | | | | |
| 281 | 종화동 | 643 | 전 | 612 | 612 | 여수시 | | | | | |
| 282 | 종화동 | 644 | 전 | 264 | 264 | 여수시 | | | | | |
| 283 | 종화동 | 645 | 묘지 | 162 | 162 | 안동*씨**공 파여수오천 문중 | 전라남도 여수시 오천2길 ****(오천동) | | | | |
| 284 | 종화동 | 646 | 전 | 5368 | 5368 | 총*정 | 여수시 종화동 *** | | | | |
| 285 | 종화동 | 647 | 임야 | 579 | 579 | 김*숙 | 전라남도 순천시 연향1로** ***동***호 (연향동부영아파트) | | | | |
| 286 | 종화동 | 649 | 전 | 972 | 972 | 여수시 | | | | | |
| 287 | 종화동 | 650-1 | 전 | 676 | 676 | 정*주 | 전라남도 여수시 관문서1길 ****(관문동) | **은행주식회사 | 서울 중구 통일로 ****(충정로1가) (신여수지점) | 근저당권, 지상권 | |
| 288 | 종화동 | 651 | 전 | 2023 | 1251 | 김*숙 | 여수시 소호5길 39, ***동 ***호 (소호동,주은금호아파트) | 박*현 | 여수시 소호5길 39,***동 ***호(소호동,주은금호아파 트) | 공유 | 기정 |
| | 종화동 | 651-2 | 전 | 1251 | 1251 | 여수시 | | 박*우 | 여수시 소호5길 39,***동 ***호(소호동,주은금호아파 트) | 공유 | |
| 289 | 종화동 | 675 | 전 | 1934 | 1,826 | 임*성 | 전라남도 여수시 서교8길 *(서교동) | | | | 기정 |
| | 종화동 | 675-1 | 전 | 1,839 | 1,839 | 임*성 | 전라남도 여수시 서교8길 *(서교동) | | | | 변경 |
| 290 | 종화동 | 676 | 전 | 456 | 456 | 임*성 | 전라남도 여수시 서교8길 *(서교동) | | | | |
| 291 | 종화동 | 677 | 대 | 1805 | 1805 | 총*정 | 여수시 종화동 *** | | | | |
| 292 | 종화동 | 678 | 묘지 | 129 | 129 | ***씨추**파 여수오천문 중 | 전라남도 여수시 오천2길 ****(오천동) | | | | |
| 293 | 종화동 | 680 | 전 | 1907 | 1907 | 권*철 | 여수시 종화동 *** | 여수시 | | 공유 | 기정 |
| | 종화동 | 680 | 전 | 1907 | 1907 | 여수시 | | | | | 변경 |
| 294 | 종화동 | 684-3 | 전 | 10 | 10 | 여수시 | | | | | |
| 295 | 종화동 | 686 | 전 | 1180 | 1180 | 여수시 | | 대한불교조계종 제21교구 본사 송광사 | 승주군 송광면 신평리 12 | 공유 | |
| 296 | 종화동 | 686-1 | 구거 | 734 | 254 | 국(기획재 정부) | | | | | |
| 297 | 종화동 | 687 | 전 | 142 | 142 | 임*자 | 광주시 양림동 2*** | | | | |
| 298 | 종화동 | 688-1 | 대 | 232 | 206 | 대 한불교 조 계종제**교 본사송광사 | 승주군 송광면 신평리 ** | | | | |
| 299 | 종화동 | 688-3 | 대 | 112 | 22 | 임*순 | 여수시 오림동 *** | **새마을금고 | 여수시 종화동 ***** | 근저당권 | |
| 300 | 종화동 | 688-5 | 대 | 74 | 54 | 곽*운 | 전라남도 여수시 종화2길 ****(종화동) | | | | |

| 연번 | 소재지 | 지번 | 지목 | 면적 | | 토지소유자 | | 관계인 | | | 비고 |
|-----|-----|------------|----------|-----------|-----------|-----------------------------------|--|-----|----------------------------|----------|----|
| | | | | 지적 (㎡) | 편입 (㎡) | 성명 | 주소 | 성명 | 주소 | 권리 관계 | |
| 301 | 종화동 | 688-6 | 대 | 87 | 87 | 대한불교 조계종 **사 | 전라남도 순천시 송광면 신평리 ** | | | | |
| 302 | 종화동 | 689 | 종교 용지 | 625 | 625 | 대한불교 **종 제**교구 본사 **사 | 승주군 송광면 신평리 ** | | | | |
| 303 | 종화동 | 690-3 | 전 | 592 | 496 | 대한불교 **종 제**교구 본사 **사 | 승주군 송광면 신평리 ** | 곽*운 | 전라남도 여수시 종화2길 ***-(종화동) | 공유 | |
| 304 | 종화동 | 701 | 임야 | 754 | 14 | 종*동 *영*원* | 전라남도여수시종화 동 *** | | | | |
| 305 | 종화동 | 701-5 | 임야 | 1863 | 1863 | 여수시 | | | | | |
| 306 | 종화동 | 702 | 대 | 89 | 88 | 박*삼 | 여수시 여서로 304, ***동 ***호 (여서동,경남아파트) | | | | 기정 |
| | 종화동 | 702-1 | 대 | 88 | 88 | 여수시 | | | | | 변경 |
| 307 | 종화동 | 705 | 대 | 37 | 3 | 여수시 | | | | | |
| 308 | 종화동 | 709 | 대 | 50 | 2 | 이*훈 | 서울특별시 성북구 송인로2길61 ***동***호 (길음동동부센트레빌 아파트) | | | | |
| 309 | 종화동 | 822-1 3 | 답 | 165 | 165 | 여수시 | | | | | |
| 310 | 종화동 | 822-1 4 | 답 | 598 | 276 | 여수시 | | | | | |
| 311 | 종화동 | 824-1 | 전 | 268 | 268 | 여수시 | | | | | |
| 312 | 종화동 | 824-2 | 전 | 228 | 228 | 여수시 | | | | | |
| 313 | 종화동 | 825 | 전 | 456 | 338 | 이*표 | 소호동351한화석유화학 사택아파트에이동***호 | | | | 기정 |
| | 종화동 | 825-1 | 전 | 338 | 338 | 여수시 | | | | | 변경 |
| 314 | 종화동 | 826 | 전 | 228 | 35 | 이*표 | 소호동351한화석유화학 사택아파트에이동***호 | | | | 기정 |
| | 종화동 | 826-1 | 전 | 35 | 35 | 여수시 | | | | | 변경 |
| 315 | 종화동 | 1020 | 도로 | 11833 | 680 | 국(국토교 통부) | | | | | |

○ 지장물조사

| 연번 | 토지위치 | 물건의 종류 | 구조및규격 | 단위 | 수량 | 소유자 | | 이해 관계인 | 비고 |
|----|-----------|----------|------------|----------------|-------|------------------|---|--------|----|
| | | | | | | 성 명 | 주 소 | | |
| 1 | 수정동 33 | 감나무 | | 6 | 주 | 황*례 | 전라남도 여수시 웅천남4로 17, 포레나 *동 ****호(웅천동, 포레나 여수웅천 디 아일랜드) | | |
| | | 매실나무 | | 9 | 주 | | | | |
| | | 밤나무 | | 5 | 주 | | | | |
| 2 | 종화동 8 | 분묘 | - | 개소 | 4 | 김*언 | 여수시 종화동 *** | | |
| 3 | 종화동 117 | 수목 | 동백나무 | 주 | 47 | 최*동 | | | |
| 4 | 종화동 129 | 분묘 | - | | 1 | 이*광 | 여수시 동정 *** | | |
| | | 수목 | 동백나무 | 주 | 5 | | | | |
| 5 | 종화동 138 | 분묘 | - | 개소 | 1 | 김*현 | 경기도양시일산구마두동 821-1정발마을***동***호 | | |
| | | 상석 | - | 개소 | 1 | | | | |
| | | 비석 | - | 개소 | 2 | | | | |
| | | 수목 | 측백나무 | 주 | 13 | | | | |
| 6 | 종화동 646 | 수목 | 감나무 | 주 | 6 | 총*정 | 여수시 종화동 *** | | |
| 7 | 종화동 660-1 | 건물 | 석면스레트 | m ² | 38 | 정*주 | 전라남도 여수시 관문서1길 *** (관문동) | | |
| 8 | 종화동 675 | 건물 | 석면스레트 | m ² | 34 | 임*성 | 전라남도 여수시 서교*길 6 (서교동) | | |
| | | 건물 | 철제스레트 | m ² | 51.8 | | | | |
| | | 건물 | 석면스레트 | m ² | 36.5 | | | | |
| 9 | 종화동 676 | 창고 | 판넬 | m ² | 4 | 임*성 | 전라남도 여수시 서교*길 6 (서교동) | | |
| | | 물탱크 | 1.0 ton | 개소 | 1 | | | | |
| 10 | 종화동 677 | 건물 | 콘크리트 슬래브 | m ² | 100.2 | 총*정 | 여수시 종화동 *** | | |
| | | 건물 | 기와/철근 콘크리트 | m ² | 139 | | | | |
| | | 건물 | 콘크리트 슬래브 | m ² | 202.2 | | | | |
| 11 | 종화동 678 | 분묘 | - | 개소 | 1 | 안**씨추밀 공파여수오 천문중 | 전라남도 여수시 오천2길 ****(오천동) | | |
| 12 | 종화동 680 | 수목 | 감나무 | 주 | 20 | 권*철 | 여수시 종화동 *** | | |
| 13 | 종화동 688-3 | 건물 | 석면스레트 | m ² | 60.4 | 임*순 | 여수시 오림동 *** | | |
| 14 | 종화동 688-5 | 건물 | 석면스레트 | m ² | 59 | 곽*운 | 전라남도 여수시 종화2길 ****(종화동) | | |
| | | 물탱크 | 1.0 ton | 개소 | 1 | | | | |
| 15 | 종화동 688-6 | 건물 | 기와/ 시멘트블럭 | m ² | 63.5 | 대한불교 조계종 **사 | 전라남도 순천시 송광면 신 평리 ** | | |
| 16 | 종화동 689 | 건물 | 기와/ 시멘트블럭 | m ² | 154.4 | 대한불교 조계종 **사 | 승주군 송광면 신평리 ** | | |
| | | 건물 | 기와/목재 | m ² | 29 | 제21교구 본 사 | | | |
| | | 건물 | 기와/목재 | m ² | 22.5 | **사 | | | |
| 17 | 종화동 690-3 | 건물 | 철제스레트 | m ² | 91.8 | 대한불교조 계종 **사 | 승주군 송광면 신평리 ** | | |
| | | 수목 | 매실나무 | 개소 | 1 | 제21교구 본 사 | | | |
| | | 수목 | 회양목 | m ² | 20 | **사 | | | |
| 18 | 수정동 49 | 석축조성용 석물 | | 식 | 1 | 진*인 | 여수시 장군산길 ***(오림동) | | |

전문건설업 등록 공고

건설산업기본법 제9조의 규정에 의한 전문건설업 등록 사항을 동법 시행령 제11조 및 시행규칙 제8조의 규정에 의거 다음과 같이 공고합니다.

1. 상호 및 대표자 : 퍼스텍(주)
2. 영 업 소 재 지 : 전남 여수시 상암로 644-23
3. 법인 등록번호 : 206211-0046504

| 업종명 | 등록번호 | 주력분야 | 등록일 |
|-------------|------------|------------|--------------|
| 구조물해체·비계공사업 | 여수-25-사-03 | 구조물해체·비계공사 | 2025. 2. 11. |

2025년 2월 11일

여 수 시 장

공 시 송 달 공 고

「낙시 관리 및 육성법」 위반자에 대하여 「낙시 관리 및 육성법」 제55조제1항제18호에 따라 과태료를 부과 후 납부기한 내 납부하지 아니하여 독촉고지서를 주소지로 등기우송하였으나 우편물 반송으로 송달이 불가능하여 「행정절차법」 제14조에 의하여 아래와 같이 공시송달 공고합니다.

2025년 2월 11일

여 수 시 장

1. 공고기간 : 2024. 1. 5. ~ 2. 26.(15일간)
2. 어선법 위반 과태료 부과 및 송달내용

| 어선법 위반 어선 및 소유자 | | | | 위반사항 | 과태료 부과금액(원) |
|-----------------|-------------------|-----------------|----------------|----------|----------------|
| 성명 | 주 소 | 어선번호 | 선명 (톤수) | | |
| 이*우 | 전남 여수시 소호3길 **~** | 1807001-6461*** | 준***호 9.77톤 | 사고발생 미보고 | 2,060,000 |

3. 고지서 발급 및 문의처 : 전남 여수시청 수산경영과(☎ 061-659-3916)

4. 기 타

- 과태료 체납자에 대하여 「지방행정제재·부과금의 징수 등에 관한 법률」 제8조에 따라 독촉하고 통지서를 소재지로 등기우편 발송하였으나 송달이 불가능하여 「행정절차법」 제14조제4항에 따라 공시송달하오니, 여수시청 수산경영과에서 고지서를 발부받아 금융기관에 납부하여 주시기 바랍니다.
- 「질서위반행위규제법」 제24조에 따라 납부기한까지 과태료를 납부하지 아니한 때에는 납부기한을 경과한 날부터 체납된 과태료에 대하여 100분의 3에 상당하는 가산금 징수 및 납부기한이 경과한 날부터 매 1개월이 경과할 때마다 체납된 과태료의 1천분의 12에 상당하는가산금(증가산금) 징수, 징수기간은 60개월을 초과하지 못함. 가산금을 납부하지 아니한 때에는 「질서위반행위규제법」 제24조제3항, 「국세징수법」 제24조, 「지방세징수법」 제33조, 「지방행정제재·부과금의 징수 등에 관한 법률」 제9조에 의하여 소유재산 압류 등 불이익이 있음을 알려드립니다.

【붙임 1】

여수시 공고 제2025-548호

여수시 자원순환가게 자원순환활동가(기간제) 모집 공고

2025년도 여수시 자원순환가게 자원순환활동가(기간제근로자)를 다음과 같이 모집 공고합니다.

2025년 2월 11일

여 수 시 장

1 채용분야 및 인원

| 채용신분 | 채용예정부서 | 채용예정인원 | 근무기간 |
|--------|-------------------|---|--|
| 기간제근로자 | 자원순환과 (자원순환가게) | 3명(채용인원 중 트럭운전 능자 2명 이상 필요) (예비합격자 3명) | 2025. 3. 1. ~ 2025. 12. 31. (기간중 8개월, 혹서기 및 혹한기 제외, 사업착수 전 제외) (09:30 ~ 16:00 / 1일 6시간 30분(휴 게시간 30분 포함) |

| | |
|--------------|--|
| 주요 업무 | <ul style="list-style-type: none"> ○ 자원순환가게 재활용품 선별 및 접수(시스템입력, 가입지원, 시스템 안내) ○ 이동식 자원순환가게 설치, 재활용품 운송, 재활용품 수집 ○ 재활용품 행사지원, 재활용품 업사이클링 제품 행사 운영, ○ 차량운행(트럭) 등 ○ 태블릿 또는 스마트폰 이용 재활용품 데이터 관리 |
|--------------|--|

※ 채용 후 65세 이상은 재계약 불가

2 급여수준

| 보수 | 기타 |
|----------------------------|--|
| 시급 10,990원, 주휴수당, 연차(유급휴가) | ○ 4대 보험료 본인부담금 포함한 금액이며 보수 기타사항은 「근로기준법과」 「여수시 기간제근로자 취업 규정」에 따름 |

○ 시간 외 근무 및 휴무일 근무를 실시할 수 있으며, 근무 시 대체휴무 제공 또는 근무수당을 지급함.

3 응시 자격 및 가산점 요건

| | | |
|------------|--|--|
| 응시 자격요건 | 관련분야 : 자원순환가게 등 재활용품 선별작업 및 재활용품 운송, 재활용 행사지원 등 | |
| | 자격 | ○ 공고일 기준 55세 이상(1970.2.10.이전 출생자), 만 65세 이하 근로 능력자로서 우리 시 거주자이며, 공고시작일 기준 주민 등록 주소지가 여수시로 되어있는 자 (고령자 친화직종) |
| | 경력 | ○ 해당없음 |
| | 학위 | ○ 해당없음 |
| 우대요건 | ○ 자동차 운전면허(1종) (5점) | |
| 가산점 | ○ 취업지원대상자, 의사상자, 분야별 우대요건 | |

□ 가산점 요건

| 구분 | 가산비율 | 비고 |
|----------|-------------------------------------|---|
| 취업지원대상자 | 과목별 만점의 10% 또는 5% (서류, 면접 각각 적용) | - 취업지원대상자 가점과 의사상자등 가점은 최대점수 1개만 적용 - “취업지원대상자 / 의사상자 등 가점” 과 우대요건 가점은 개별 합산 |
| 의사상자 등 | 과목별 만점의 5% 또는 3% (서류, 면접 각각 적용) | |
| 분야별 우대요건 | 우대요건 참조 | |

* 가점 항목별로 중복가점은 불가하며 가산점수의 합계는 전형단계별 만점의 15%를 초과할 수 없음

4 공고 및 원서접수

가. 공고기간 : 2025. 2. 11.(화) ~ 2025. 2. 19.(수)

나. 접수기간 : 2025. 2. 17.(월) ~ 2025. 2. 19.(수) (근무시간 내)

다. 접 수 처 : 여수시 시청동1길 23, 3층 자원순환과(자원활용팀)

라. 접수방법 : 방문접수, 전자우편

※ 방문접수는 평일 근무시간에 한함. * 점심시간(12:00~13:00) 제외

※ 전자우편은 접수기간 종료 전 반드시 061-659-3839로 전화해서 제출확인 받아야 함

※ 전자우편의 경우 접수기간 이내(2025.2.19. 18:00 까지) 도착분에 한해 인정

(접수메일 : edgeworks@korea.kr)

5 응시제한

- 가. 시청 내 공직자 친인척이 있음에도 불구하고 미제출 또는 회피하여 공정한 채용시험을 방해하는 등 비정규직 채용 응시제한을 받은 자(해당 응시일을 기준으로 3년간 응시 제한)

6 심사방법 및 일정

- 가. 1차 심사 : 서류전형 ○ 자격요건 등 응시자격에 대한 적격여부 판단
○ 서류전형 합격자 발표 : 2025. 2. 20.(목) 이후, 홈페이지 공고 및 개별 통보
나. 2차 심사 : 면접시험, 2025. 2. 26.(수) 14:00 예정 * 일정 변동 시, 개별 통보
○ 서류전형 합격자에 한하며, 당해 직무수행에 필요한 능력 및 적격성 검증
다. 면접시험 평정표

| 평가항목(5개항목) | 점수 | 비고 |
|---------------------|--|----------|
| 계 | 50점 | 서류전형 합격자 |
| 가. 공공업무 수행자로서의 정신자세 | 상상(10-9점), 중상(7-8점), 중(6-5점), 하중(4-3), 하(1-2점) | |
| 나. 전문지식과 그 응용능력 | 상상(10-9점), 중상(7-8점), 중(6-5점), 하중(4-3), 하(1-2점) | |
| 다. 의사표현의 정확성과 논리성 | 상상(10-9점), 중상(7-8점), 중(6-5점), 하중(4-3), 하(1-2점) | |
| 라. 예의 품행 및 성실성 | 상상(10-9점), 중상(7-8점), 중(6-5점), 하중(4-3), 하(1-2점) | |
| 마. 창의력·의지력 및 발전가능성 | 상상(10-9점), 중상(7-8점), 중(6-5점), 하중(4-3), 하(1-2점) | |

- ※ 면접시험 시 평가위원 과반수가 5개 평정요소 중 2개 항목 이상을 “하중” 이하로 평정한 경우와위원의 과반수가 어느 하나의 동일 평정요소에 대하여 “하중” 이하로 평정한 경우 불합격
- ※ 서류전형 심사점수와 면접 심사점수를 합산하여 고득점자 순으로 최종 합격자를 결정함
- ※ 본 채용의 서류전형은 적격 여부만 판단하나, 최종 점수 합산시 서류전형 적격자의 심사 점수는 50점+가산점 적용함
- ※ 면접시험 점수는 면접위원별로 합산 후 면접위원 수로 나눈 뒤(만점 50점) 가산점을 합산
→ 총점수 : [서류전형 50점(적격시 일괄 50점) + 가산점] + [면접시험 50점(최대) + 가산점]
- ※ 동점 시 면접 평정항목의 「상」(면접위원 점수표별 갯수 합계, 상상·중상 동일)의 개수가 많은 경우 1순위로 결정, 상 개수가 동일할 시 “공공업무 수행자로서의 정신자세” 고점자로 결정

- 라. 최종합격자 발표 : 2025. 2. 27.(목) 이후 예정 / 홈페이지 공고 및 합격자 개별통지

7 제출서류

- 가. 응시원서 1부(붙임 양식을 워드 또는 자필로 작성) 1부
나. 이력서 및 자기소개서 1부(붙임 양식을 출력하여 작성)
다. 개인정보 수집·이용에 대한 동의서 1부
라. 주민등록초본 1부(주소이력 포함, 공고일 이후 발급, 생년월일만 표시)
마. 경험 및 경력기술서 1부

바. 시청 내 공직자 친인척 확인서 1부

(시청 내 공직자 친인척 관계 해당 사항이 있음에도 미제출 또는 회피하는 경우 채용이 취소됨)

사. 자격증 사본(또는 자격증명서) 각 1부(원본 제시, 해당자에 한함)

- 응시원서 접수 시 반드시 원본을 지참하여야 하며 원본으로 확인된 것만 인정함.

아. 경력증명서 각 1부(원본, 해당자에 한함)

※ 경력증명서에 근무부서, 근무기간, 직위, 직급 및 담당업무를 정확히 기재하고 발행기관(단체)의 관인이 날인된 원본으로 발급담당자 성명 및 연락처 기재

※ 담당업무 내용이 구체적으로 기재되지 아닐 경우 관련분야 경력을 인정받지 못할 수 있음
자. 최근 2년 이내 국가건강검진결과서 1부(최종 합격자에 한함)

※ 양식은 우리 시 홈페이지 www.yeosu.go.kr 에서 내려 받아 작성 가능함

차. 채용결격사유 부존재 확인서 1부.(최종합격자에 한함)

8 기타 유의사항

가. 응시원서 등에 허위기재 또는 기재착오, 구비서류 미제출, 연락불능 등으로 인한 불이익은 응시자 본인의 책임으로 하며 응시자 스스로 기재된 사항의 적합 여부를 판단하여야 합니다. 또한, 합격자 발표일 등 시험일정과 안내사항, 합격여부 등을 반드시 확인하여야 합니다.

나. 접수된 서류의 기재사항은 수정할 수 없습니다.

다. 최종 합격된 후에라도 채용결격사유에 해당되거나 채용에 부적합한 결격사유가 있는 경우에는 합격 또는 채용을 취소할 수 있습니다. 또한, 공정한 채용 선발을 위해 여수시청 내 공직자 친인척 존재 여부와 관계없이 ‘시청 내 공직자 친인척 확인서’ 를 반드시 제출하여야 하며, 해당사항이 있음에도 미제출하거나 회피하는 경우 해당 채용 합격이 취소됩니다. 또한, 해당 응시일로부터 3년간 여수시 비정규직 채용 응시에 제한됩니다.

라. 서류는 공고일 이후 발급분에 한하되 학위 증명서, 경력증명서, 자격증 등 유효기간이 없는 증빙서류는 공고일 전 기준으로 제출이 가능합니다. 접수된 서류는 「채용절차의 공정화에 관한 법률」 제11조 제1항부터 제5항까지의 규정에 따라 구직자의 채용여부 확정된 날의 14일 이후부터 구직자의 요구 시 30일 이내에 반환되며, 반환되지 않은 서류는 6개월 후 파기합니다.

마. 응시원서 접수결과 응시자가 선발예정인원수와 같거나 미달하더라도 적격자가 없는 경우 선발하지 않을 수 있습니다.

바. (예비합격자) 최종합격자의 채용 포기, 결격사유 발생, 중도퇴사, 채용비리 피해자 구제 등을 대비 하여 채용분야별 선발예정인원의 1배수 이내(소수점 이하는 1명)에서 예비합격자를 둘 수 있습니다. 예비합격자의 임용유효기간은 최종합격자 발표일로부터 12개월 이내로 하되, 해당 분야의 다음번 채용 공고 시 그 공고일 전까지 운영합니다.

사. 본 모집계획은 사정에 의해 변경될 수 있으며, 변경된 사항은 재공고 후 시행할 예정입니다.

아. 응시자는 신분증을 지참하지 않으면 면접시험에 응시할 수 없습니다.

자. 기타 자세한 사항은 여수시 자원순환과 자원활용팀(☎ 061-659-3839) 문의하시기 바랍니다.

【붙임 1】

응 시 원 서

| | | | |
|-------------|--|-------------|----------|
| 채용분야 | | 접수번호 | 채용담당자 기재 |
|-------------|--|-------------|----------|

| | | | |
|----------------|--|-------------|--|
| 1. 인적사항 | | | |
| 성 명 | (한글) | 지원직무 | |
| 현 주 소 | 도로명주소 번호 앞까지만 기재(동호수 등 세부내역은 미기재) | | |
| 연 락 처 | (본인휴대폰) | | |
| 전자우편 | | | |
| 가점항목 | <input type="checkbox"/> 취업지원대상자 <input type="checkbox"/> 기타 (해당자만 체크) | | |

| | | | |
|---|-------------------|-------------|--|
| 2. 교육사항(1) *지원직무 관련 과목 및 교육과정을 이수한 경우 그 내용을 기입 | | | |
| 교육 구분 | 과목명 및 교육과정 | 교육시간 | |
| <input type="checkbox"/> 학교교육 <input type="checkbox"/> 직업훈련 <input type="checkbox"/> 기타 | | | |

| | | |
|---|---------------|------------------|
| 교육사항(2) *지원자격 요건상 학위 취득이 필수적인 경우 | | |
| 전공분야 | 학위 취득일 | 학위 종류 |
| 00학 | 0000년 00월 00일 | 전문학사, 학사, 석사, 박사 |

| | | |
|--|-------------|-------------|
| 3. 자격사항 *직무관련 국가기술전문자격, 국가공인 민간자격을 기입 | | |
| 자격증명 | 발급기관 | 취득일자 |
| | | |

| | | | | |
|---|-------------|-----------|-------------|-------------|
| 4. 경력사항 *직무관련 경력사항만 기입 | | | | |
| 구분 | 소속조직 | 역할 | 활동기간 | 활동내역 |
| <input type="checkbox"/> 경험 <input type="checkbox"/> 경력 | | | | |

| |
|-----------|
| 직무관련 주요내용 |
| |

위에 기재한 사항은 사실과 다름이 없음을 확인합니다.

년 월 일
 지 원 자 : (서명 또는 인)
 여수시장 귀하

응시원서 등 제반서류 작성 시 유의사항 <뒷면>

1. 응시원서 및 제반서류 작성 시 응시자 부주의로 인한 기재착오 또는 누락은 응시자 본인에게 불이익이 됩니다.
2. 인적사항은 서류전형을 위한 필수정보이며, 나머지 항목은 선택적으로 활용합니다.
3. '제반서류'는 아래의 작성요령에 따라 작성합니다.

【 작성요령 】

- ① 응시원서 : 접수번호를 제외하고 인적사항은 필수로 기재하되 나머지는 해당사항이 있는 경우 기재하며 응시자 이름과 (인) 부분에 서명하여 제출
- ② 이력서 : 인적사항 및 해당사항 전부 입력
- ③ 자기소개서 : 본문 안 작성요령 확인
- ④ 직무수행계획서(해당분야) : 본문 안 작성요령 확인
- ⑤ 경험 및 경력기술서(해당분야) : 본문 안 작성요령 확인
- ⑥ 개인정보 제공·이용 동의서 : 동의 체크 및 본인 서명
- ⑦ 시청 내 공직자 친인척 확인서 : 친인척 기준을 확인한 후 반드시 기입

【 붙임서류 】

1. 주민등록초본 1부(주소이력 포함, 공고일 이후 발급, 생년월일만 표시)
 2. 경력증명서 각 1부(경력보유자, 경력별 각 1부, 해당자에 한함)
 3. 자격증 사본(또는 자격증명서) 각 1부(원본제시, 자격별 각 1부, 해당자에 한함)
- ※ 붙임서류가 미 제출된 경우 응시원서에 기입한 내용을 인정하지 않음

【붙임 2】

이 력 서

(1쪽)

| <필수> | | | |
|---------------------|---------------------|----------------------|------------------------|
| 성 명 | (한글) | | |
| 주 소 (현거주지) | (우편번호) | | |
| 연락처 | 전화번호 | (전화) | (휴대전화) |
| | 전자우편 | | |
| 주 요 경력사항 | 회사명 | 담당 업무(직무내용) | 근무기간(연, 월) |
| | | | 년 월 ~ 년 월 |
| | | | |
| | | | |
| 자격증 및 특기사항 | 자격종목 | 자격증번호 | 취 득 일 |
| | | | (년 월 취득) |
| | | | (년 월 취득) |
| | | | (년 월 취득) |
| | (기타실적, 능력 등) | | |
| 장애인 여부 | 장애종별 | 등급 | 장애인등록번호 |
| | | | |
| 취업대상자 및 저 소득층 여부 | 취업지원대상자 (보훈번호작성) | 「국민기초생활보장법」 상 수급자 | 「한부모가족지원법」 상 보 호대상자 |
| | | | |

※ 취업대상자 및 저소득층여부는 해당항목에 ‘○’ 로 표시 후 증빙자료 첨부

자기소개서

(2쪽)

○ 각 항목에 대하여 600자 이내로 기재하여 주시기 바랍니다. <칸을 별도로 눌러 활용가능>
<모든 응시자는 반드시 작성해야합니다. 본 항목에 따라 기술하고 지원동기, 성격 및 가치관, 업무의 전문성, 앞으로의 다짐 등 자신의 생각 등이 잘 나타나도록 해야 합니다.>

(유의사항) 작성 분량은 2매 이내로 하고 학교명, 출신지, 예전 직장, 부모직업 등 신상을 직·간접적으로 파악할 수 있도록 기재할 경우 불이익(감점)을 받을 수 있습니다.

1. 특정 분야에서 자신의 장점을 극대화 시키거나 약점을 보완하기 위해 특별히 노력하여 좋은 결과로 이어진 경험을 구체적으로 기술하여 주시기 바랍니다.

2. 갑작스럽게 발생한 주변 환경 변화에 대응하고 적응하기 위해 기존에 생각하지 못했던 방법을 활용한 경험에 대해 구체적으로 기술하여 주시기 바랍니다.

자기소개서

(3쪽)

3. 과거 업무나 과제를 수행하는 과정에서 다른 직원과 이견이 있었을 때 이를 해결하기 위한 시도와 좋은 결과를 얻은 경험을 구체적으로 기술하여 주시기 바랍니다.

4. 지원자 본인이 지원한 업무에 대해 가장 적합한 인재라는 것을 보여주는 사례와 근거를 제시하고 앞으로의 다짐에 대해 기술하여 주시기 바랍니다.

경험 및 경력기술서

(4쪽)

○ 작성요령

- 이력서에 기재한 직무관련 경험 혹은 경력사항에 대해 상세히 기술
- 출신지역, 가족관계, 학력 등 암시하는 내용 기재 금지
- 대리 작성, 허위 작성 시 합격 취소 등 불이익이 있음

1) 소속 조직 / 본인이 맡은 주요 역할

2) 주요 활동 내용 및 성과(정량적 측면과 정성적 측면을 나누어 작성 기재)

3) 활동 성과를 높이기 위해 본인이 기울인 노력과 행동

4) 본인의 성과(업무 추진)으로 인해 조직에 기여한 내용 및 기여 정도

5) 지원분야 업무 수행 시, 본인의 강점과 기여할 수 있는 측면

시청 내 공직자 친인척 관계 확인서

- 성 명 :
- 응시번호 :
- 시청 내 공직자 친인척 현황
 - * 배우자, 본인의 4촌 이내 친족, 배우자의 4촌 이내 친족(별첨 참조)

| 연번 | 친인척 성명 | 친인척 직급(생년월일) | 본인과의 관계 |
|----------|--------|--------------|---------|
| 1 | | | |
| 2 | | | |
| 3 | | | |
| 해당 없음 | | | |

상기 본인은 공정한 채용시험 응시를 위하여 시청 내 친인척현황 조사에 동의합니다.

본인이 작성한 상기 내용은 사실과 다름없으며, 내용에 허위 또는 오류가 발견될 경우 그에 따른 모든 책임은 본인에게 있으며 불이익을 감수하겠습니다. 또한 채용이 취소되어도 이의제기 하지 않겠으며 해당응시일로부터 3년간 여수시 비정규직 채용에 응시가 제한된다는 것을 인지하고 확인하며 서약합니다.

2025. . .

작성자 : (서명)

여 수 시 장 귀하

작성 대상 친족 기준

| 구분 | | 0촌 | 1촌 | 2촌 | 3촌 | 4촌 |
|-----|----|----|------------|---------------------|--|---------------------------|
| 본인 | 친가 | 부부 | ○부모 ○자녀 | ○조부모 ○형제 및 그 배우자 | ○백부, 숙부, 고모 및 그 배우자 ○형제의 자녀 (조카) | ○백부, 숙부, 고모의 자녀 및 그 배우자 |
| | 외가 | | | ○외조부모 | ○외백부, 외숙부, 이모 및 그 배우자 | ○외백부, 외숙부, 이모의 자녀 및 그 배우자 |
| 배우자 | 친가 | | ○부모 | ○조부모 ○형제 및 그 배우자 | ○백부, 숙부, 고모 및 그 배우자 ○형제의 자녀 (조카) | ○백부, 숙부, 고모의 자녀 및 그 배우자 |
| | 외가 | | | ○외조부모 | ○외백부, 외숙부, 이모 및 그 배우자 | ○외백부, 외숙부, 이모의 자녀 및 그 배우자 |

도로 지정(변경) 공고

여수시 소라면 덕양리 1019-5번지 외 1필지 상 건축신고사항변경과 관련하여 「건축법」 제2조제1항제11호 및 같은 법 제45조제1항에 따라 아래와 같이 도로 지정·공고(변경)합니다.

2025. 2. 11.

여 수 시 장

1. 위 치 : 소라면 덕양리 1019-5번지 외 2필지 (1011, 1018-2번지)
2. 도로면적 : 288㎡
3. 도로길이 : 49m
4. 도로 폭 : 6m
5. 지번별 도로지정 조서

| 구분 | 소재지 | 지번 | 지목 | 면 적(㎡) | | 비 고 |
|----|---------|--------|------|--------|------|-----|
| | | | | 공부면적 | 지정면적 | |
| 당초 | 계 | | | 2,222 | 192 | |
| 변경 | 계 | | | 2,885 | 288 | |
| 당초 | 소라면 덕양리 | 1011 | 공장용지 | 761 | 139 | |
| 당초 | 소라면 덕양리 | 1018-2 | 공장용지 | 1,461 | 53 | |
| 변경 | 소라면 덕양리 | 1011 | 공장용지 | 761 | 145 | |
| 변경 | 소라면 덕양리 | 1018-2 | 공장용지 | 1,467 | 56 | |
| 변경 | 소라면 덕양리 | 1019-5 | 잡종지 | 657 | 87 | |

※ 당초 도로 지정공고 : 여수시 공고 제2023-2747호(2023. 9. 26.)

여수시 일상감사 규정 일부 개정령을 이에 발령한다.

2025년 2월 4일

여수시장  

여수시 훈령 제 423호

붙임 여수시 일상감사 규정 일부개정령 1부.

여수시 일상감사 규정 일부개정령

여수시 일상감사 규정 일부를 다음과 같이 개정한다.

제2조 제2호를 다음과 같이 신설한다.

2. '자체감사'란 여수시의 감사기구의 장이 그 소속되어 있는 기관 및 그 기관에 속한 자의 모든 업무와 활동 등을 조사·점검·확인·분석·검증하고 그 결과를 처리하는 것을 말한다.

제2조 제5호를 다음과 같이 한다.

5. '집행부서'란 제3조 일상감사 대상 업무를 추진하는 다음 각 목의 부서 또는 기관을 말한다.

가. 시 본청의 관·과

나. 시의 직속기관·사업소·출장소

다. 시의회 의회사무국

라. 「지방공기업법」에 따라 설립한 시의 공사·공단

마. 「지방자치단체 출자·출연 기관의 운영에 관한 법률」에 따라 설립한 시의 출자·출연 기관

제3조 (대상 업무)를 제3조 (대상 업무 및 기준)으로 한다.

제4조 제1항 '(생략)결재 전에 별지 재1호 서식에 따라(생략)'를 '(생략)결재 전에 별지 제1호 서식에 따라(생략)'로 한다.

제4조 제5항을 다음과 같이 신설한다.

- ⑤ 집행부서의 장은 「여수시 계약심사 업무처리 규정」에 따른 계약심사 대상이 일상감사 대상에 해당하는 경우에는 최종 결재권자 결재 전에 계약심사를 일상감사와 동시에 의뢰할 수 있다.

제6조 제3항을 삭제한다.

- ③ 감사담당관은 「여수시 계약심사 업무처리 규정」에 따른 계약심사 대상이 일상감사 대상에 해당하는 경우에는 일상감사를 계약심사와 동시에 실시할 수 있다.

제7조 제2항을 다음과 같이 추가한다.

- ② (생략)조치결과를 감사담당관에게 제출하여야 한다. 다만, 일상감사 결과 적정의견에 대하여는 조치결과의 제출을 생략할 수 있다.

[별표] 및 [일상감사 요청서 등 서식]을 별지와 같이 한다.

부 칙

이 규정은 발령한 날부터 시행한다.

신·구조문 대비표

| 현 행 | 개 정 안 |
|--|--|
| <p>제2조(용어의 정의)</p> <p>1.생략</p> <p style="padding-left: 20px;"><신 설></p> <p>2.생략</p> <p>3.생략</p> <p>4. '집행부서'란 일상감사 대상 업무를 추진하는 다음 각 목의 부서를 말한다.</p> <p style="padding-left: 40px;">가. 시 본청 및 직속기관</p> <p style="padding-left: 40px;">나. 사업소, 출장소 및 읍·면·동</p> <p>제3조(대상 업무)</p> <p>①-----그 밖에 업무로-----</p> <p>②생략</p> <p style="padding-left: 20px;">③생략</p> <p>제4조(일상감사 의뢰)</p> <p>① ----별지 제1호 서식에 따른-----</p> <p>②생략</p> | <p>제2조(용어의 정의)</p> <p>1.(현행과 같음)</p> <p>2. '자체감사'란 여수시의 감사기구의 장이 그 소속되어 있는 기관 및 그 기관에 속한 자의 모든 업무와 활동 등을 조사·점검·확인·분석·검증하고 그 결과를 처리하는 것을 말한다.</p> <p>3.(현행과 같음)</p> <p>4.(현행과 같음)</p> <p>5. '집행부서'란 일상감사 대상 업무를 추진하는 다음 각 목의 부서를 말한다.</p> <p style="padding-left: 40px;">가. 시 본청의 관·과</p> <p style="padding-left: 40px;">나. 시의 직속기관·사업소·출장소</p> <p style="padding-left: 40px;">다. 시의회 의회사무국</p> <p style="padding-left: 40px;">라.«지방공기업법»에 따라 시가 설립한 공사·공단</p> <p style="padding-left: 40px;">마.«지방자치단체 출자·출연 기관의 운영에 관한 법률»에 따라 설립한 시의 출자·출연 기관</p> <p>제3조(대상 업무 및 기준)</p> <p>①-----그 밖의 업무로-----</p> <p>②(현행과 같음)</p> <p style="padding-left: 20px;">③(현행과 같음)</p> <p>제4조(일상감사 의뢰)</p> <p>① ----별지 제1호 서식에 따른-----</p> <p>②(현행과 같음)</p> |

③ -----그 보완사항과 보완기간을 명시하여 집행부서의 장에게 통지하여야 한다.VV이 경우 집행부서의 장은-----

④생략

⑤<신 설>

제6조(감사의 방법)

①생략

②생략

③감사담당관은 「여수시 계약심사 업무 처리 규정」에 따른 계약심사 대상이 일상감사 대상에 해당하는 경우에는 일상감사를 계약심사와 동시에 실시할 수 있다.

제7조(감사결과 처리)

①생략

② -----일상감사의견 조치결과를 감사담당관에게 제출하여야 한다.

③생략

③ -----그 보완사항과 기간을 명시하여 집행부서의 장에게 통지하여야 한다.V이 경우 집행부서의 장은-----

④(현행과 같음)

⑤집행부서의 장은 「여수시 계약심사 업무 처리 규정」에 따른 계약심사 대상이 일상감사 대상에 해당하는 경우에는 계약심사를 최종 결재권자 결재 전에 일상감사와 동시에 의뢰할 수 있다.

제6조(감사의 방법)

①(현행과 같음)

②(현행과 같음)

③(삭제)

제7조(감사결과 처리)

①(현행과 같음)

② -----일상감사의견 조치결과를 감사담당관에게 제출하여야 한다. 다만, 일상감사 결과 적정의견에 대하여는 조치결과의 제출을 생략할 수 있다.

③(현행과 같음)

여수시 일상감사 규정

- (제정) 1999.03.25 훈령 제 76호
- (전문개정) 2003.08.19 훈령 제136호
- (일부개정) 2008.10.10 훈령 제219호
- (전문개정) 2011.12.13 훈령 제266호
- (일부개정) 2023.02.20 훈령 제400호
- (일부개정) 2025.02.04 훈령 제423호

제1조(목적) 이 규정은 「공공감사에 관한 법률」 제22조 및 같은 법 시행령 제13조에 따라 여수시의 일상감사 시행에 필요한 사항을 정하여 일반적인 사후감사로는 시정이나 치유가 곤란한 예산집행 등과 관련된 주요사업 등에 대하여 사전·예방적 감사를 실시하여 감사의 실효성과 행정의 신뢰성을 확보함을 목적으로 한다.

제2조(용어의 정의) 이 규정에서 사용하는 용어의 뜻은 다음과 같다.

1. ‘일상감사’란 주요 집행업무 등에 대하여 최종결재자의 결재에 앞서 그 업무의 적법성·타당성 등을 점검·심사하는 사전·예방적 감사를 말한다.
2. ‘자체감사’란 여수시 및 공공기관의 감사기구의 장이 그 소속되어 있는 기관 및 그 기관에 속한 자의 모든 업무와 활동 등을 조사·점검·확인·분석·검증하고 그 결과를 처리하는 것을 말한다. <신설 2025. 2. 4.>
3. ‘자체감사기구’란 여수시 및 공공기관에 설치되어 자체감사를 수행하는 부서를 말한다.
4. ‘감사기구의 장’(이하 ‘감사담당관’이라 한다)이란 자체감사기구의 업무를 총괄하고 감사담당자를 지휘·감독하는 사람을 말한다.
5. ‘집행부서’란 일상감사 대상 업무를 추진하는 다음 각 목의 부서를 말한다. <일부개정 2025. 2. 4.>
가. 시 본청의 관·과

나. 시의 직속기관·사업소·출장소

다. 시의회 의회사무국

라. 「지방공기업법」에 따라 설립한 시의 공사·공단

마. 「지방자치단체 출자·출연 기관의 운영에 관한 법률」에 따라 설립한 시의 출자·출연 기관

제3조(대상 업무 및 기준) ① 일상감사 대상 업무는 주요 정책의 집행업무, 계약업무, 예산관리 업무, 그 밖에 업무로 일상감사 대상 업무 및 기준은 별

표와 같다. <[별표]개정 2025. 2. 4.>

표와 같다. <[별표]개정 2025. 2. 4.>

② 제1항에도 불구하고 관계 법령 또는 객관적인 자료에 의하여 명백하게 인정되는 등 일상감사의 실익이 없다고 감사담당관이 인정하는 경우에는 일상감사를 아니할 수 있다. <개정 2023. 2. 20., 2025. 2. 4.>

③ 감사담당관은 일상감사의 효율성 제고를 위해 여수시장이 필요하다고 인정하는 경우에는 감사의 내용과 범위를 조정하여 시행할 수 있다. <신설 2023. 2. 20., 개정 2025. 2. 4.>

제4조(일상감사 의뢰) ① 집행부서의 장은 일상감사 대상 업무를 추진하고자

할 때에는 최종 결재권자의 결재 전에 별지 제1호 서식에 따른 ‘일상감사

요청서’와 관련서류를 첨부하여 감사담당관에게 일상감사를 의뢰하여야

한다.

② 집행부서의 장은 감사 소요기간을 감안하여 일상감사 결과 통보 요구일로부터 10일 전까지 의뢰하여야 한다. 다만, 긴급한 경우나 특별한 사유가 있을 경우에는 감사담당관과 사전에 협의하여 처리기한을 따로 정할 수 있다.

③ 감사담당관은 제1항에 따라 제출된 자료의 보완이 필요한 경우에는 그 보완사항과 기간을 명시하여 집행부서의 장에게 통지하여야 한다. 이 경우 집행부서의 장은 그 기간 내에 보완자료를 감사담당관에게 제출하여야 한다.

④ 감사담당관은 집행부서의 장이 일상감사 대상 업무에 대하여 일상감사를 의뢰하지 않을 경우 집행부서의 장에게 일상감사를 의뢰하도록 요구할 수 있다.

⑤ 집행부서의 장은 「여수시 계약심사 업무처리 규정」에 따른 계약심사 대상이 일상감사 대상에 해당하는 경우에는 최종 결재권자 결재 전에 계약심사를 일상감사와 동시에 의뢰할 수 있다. <신설 2025. 2. 4.>

제5조(감사 중점사항) 일상감사는 다음 각 호의 사항에 중점을 두어 실시하

여야 한다.

1. 사업추진의 합법성 및 필요성
2. 사업추진 내용의 타당성(경제성·효과성·효율성)
3. 사업목적의 명확성
4. 사업추진 주체의 적정성
5. 재원조달 및 집행의 적정성
6. 원가계산 및 예정가격 산정의 적정성
7. 계약방법 및 절차의 적정성
8. 예산의 목적 외 사용여부
9. 추진 과정에서의 예상문제점 및 애로사항

제6조(감사의 방법) ① 일상감사는 집행부서의 장이 제출한 서류 등에 의하여 서면감사를 실시하는 것을 원칙으로 한다. 다만, 감사담당관이 필요하다고 인정하는 경우에는 현지 확인 등 실지감사를 병행할 수 있다.

② 일상감사 담당자는 일상감사의 처리를 위하여 필요한 경우 집행부서의 장 및 그 직원에 대하여 출석·진술, 의문사항에 대한 질의·확인 및 관련 자료의 제출 등을 요청할 수 있으며, 요구를 받은 집행부서의 장 및 그 직원은 그 요구에 응하여야 한다.

제7조(감사결과 처리) ① 감사담당관은 특별한 사유가 없는 한 일상감사를 요청받은 날로부터 7일 이내에 별지 제2호 서식에 따라 일상감사결과 의견을 작성하여 집행부서의 장에게 송부하여야 한다. 다만, 사안이 복잡하거나 신중한 처리 등을 위하여 검토기간의 연장이 필요한 경우에는 집행부서의 장과 협의를 거쳐 1차에 한하여 7일 이내의 기간을 연장할 수 있다.

② 집행부서의 장은 제1항의 의견서를 송부받은 날로부터 14일 이내에 일상감사 의견에 따라 적절한 조치를 취하고, 별지 제3호 서식에 따라 일상감사의견 조치결과를 감사담당관에게 제출하여야 한다. 다만, 일상감사 결과 적정의견에 대하여는 조치결과의 제출을 생략할 수 있다. <개정 2025. 2. 4.>

③ 집행부서의 장은 최종 결재권자의 결재를 받을 때 일상감사 의견서와 그 조치결과를 첨부하여야 한다.

제8조(재검토 요청 등) ① 집행부서의 장은 제7조 일상감사 의견에 대하여 이의가 있는 경우 일상감사결과 의견서를 받은 날로부터 7일 이내에 그 사유 및 입증자료 등 필요한 서류를 첨부하여 감사담당관에게 재검토를 요청

할 수 있다.

② 감사담당관은 제1항에 따른 재검토를 요청받은 때에는 요청이 있는 날로부터 7일 이내에 재검토 결과를 통보하여야 한다.

제9조(감사의 효력) ① 일상감사를 요청한 사항은 일상감사 의견서를 받기 전까지는 집행행위를 할 수 없다. 다만, 긴급한 경우로서 감사부서의 장과 협의를 거쳐 결재 이후에 일상감사를 실시하기로 한 사항은 제외한다.

② 일상감사를 거쳐 확인된 사항에 대해서는 자체감사를 생략 할 수 있다.

③ 집행부서는 일상감사를 거쳤다는 이유로 자체감사를 거부 할 수 없고, 자체감사 결과 지적된 위법·부당한 사항은 일상감사를 거쳤다는 사유로 면책되지 아니한다.

제10조(사후관리) 감사담당관은 일상감사 접수 및 처리결과를 별지 제4호 서식에 따라 일상감사처리대장에 기록·유지하여야 한다.

제11조(운영세칙) 이 규정에서 정한 사항 이외에 필요한 사항은 따로 정할 수 있다.

부칙 (2011. 12. 13 규정 제266호)

이 규정은 발령한 날부터 시행한다.

부칙 (2023. 2. 20. 규정 제400호)

이 규정은 발령한 날부터 시행한다.

부칙 (2025. 2. 4. 규정 제423호)

이 규정은 발령한 날부터 시행한다.

여수시 계약심사 업무처리 규정 일부 개정령을 이에 발령
한다.

2025년 2월 4일

여수시장 서기명



여수시 훈령 제 424호

붙임 여수시 계약심사 업무처리 규정 일부개정령 1부.

여수시 계약심사 업무처리 규정 일부개정령

여수시 계약심사 업무처리 규정 일부를 다음과 같이 개정한다.

제2조 제1호를 다음과 같이 한다.

2. '계약심사'란 제3조 각 호의 사업에 대한 원가, 설계 및 공법 등의 적정성을 검토·분석·조정하는 것을 말한다.

제2조 제3호를 다음과 같이 한다.

5. '발주부서'란 제3조 각 호의 사업을 추진하는 다음 각 목의 부서 또는 기관을 말한다.

가. 시 본청의 관·과

나. 시의 직속기관·사업소·출장소

다. 시의회 의회사무국

라. 「지방공기업법」에 따라 설립한 시의 공사·공단

마. 「지방자치단체 출자·출연 기관의 운영에 관한 법률」에 따라 설립한 시의 출자·출연 기관

제3조 제1호 마목의 「문화재수리 등에 관한 법률」을 「국가유산수리 등에 관한 법률」로 한다.

제3조 제4호 '민간자본보조사업 및 민간위탁사업'을 '민간자본사업보조 및 민간위탁사업비'로 한다.

제5조 제3호 나목의 '(생략) 긴급한 사정으로 계약심사가 불가능한 사업'을 '(생략) 긴급한 사정으로 계약심사를 할 여유가 없는 사업'으로 한다.

제6조 제1항을 다음과 같이 한다.

- ① 발주부서의 장은 제3조 각 호의 사업에 대하여 최종 결재권자 결재 완료 후 도급

(변경)계약을 체결하기 직전에 심사부서의 장에게 사업비에 대한 계약심사를 요청하여야 한다.

제6조 제2항을 다음과 같이 신설한다.

- ② 제1항에도 불구하고 발주부서의 장은 계약심사 대상이 「여수시 일상감사 규정」에 따른 일상감사 대상에 해당하는 경우에는 계약심사를 최종 결재권자 결재 전에 일상감사와 동시에 의뢰할 수 있다.

제8조 제3항을 다음과 같이 추가한다.

- ② (생략)그 결과를 통보하여야 한다. 다만, 필요한 경우에는 발주부서의 장과 협의하여 재심사 기간을 연장할 수 있다.

[별표] 및 [계약심사 요청서 등 서식]을 별지와 같이 한다.

부 칙

이 규정은 발령한 날부터 시행한다.

신·구조문 대비표

| 현행 | 개정안 |
|---|---|
| <p>제2조(정의)</p> <p>1. '계약심사'란 제3조 각 호의 사업에 대한 사업비를 분석하여 조정하는 것을 말한다.</p> <p>2. 생략</p> <p>3. '발주부서'란 제3조 각 호의 사업을 추진하는 다음 각 목의 계약심사 대상부서 또는 기관을 말한다.</p> <p style="margin-left: 20px;">가. 시 본청의 관·과</p> <p style="margin-left: 20px;">나. 시의 직속기관·사업소</p> <p style="margin-left: 20px;">다. 시 의회사무국</p> <p style="margin-left: 20px;">라. 지방공기업</p> <p>제3조(계약심사 대상사업)</p> <p>1. 다음 각 목의 어느 하나에 해당하는 공사</p> <p style="margin-left: 20px;">마. 「문화재수리 등에 관한 법률」에 따른 문화재 수리공사</p> <p>2. 생략</p> <p>3. 생략</p> <p>4. 민간자본보조사업 및 민간위탁사업-----</p> <p>제5조(계약심사 제외사업)</p> <p>2. ----- 「건설기술 진흥법 시행령」 제17조 제2항제1호에 따른 설계변경 사업</p> <p>3. 사업의 성격이나 취지에 비추어 심사가 불</p> | <p>제2조(정의)</p> <p>1. '계약심사'란 제3조 각 호의 사업에 대한 원가, 설계 및 공법 등의 적정성을 검토·분석·조정하는 것을 말한다.</p> <p>2. (현행과 같음)</p> <p>3. '발주부서'란 제3조 각 호의 사업을 추진하는 다음 각 목의 부서 또는 기관을 말한다.</p> <p style="margin-left: 20px;">가. 시 본청의 관·과</p> <p style="margin-left: 20px;">나. 시의 직속기관·사업소·출장소</p> <p style="margin-left: 20px;">다. 시의회 의회사무국</p> <p style="margin-left: 20px;">라. 「지방공기업법」에 따라 시가 설립한 공사·공단</p> <p style="margin-left: 20px;">마. 「지방자치단체 출자·출연 기관의 운영에 관한 법률」에 따라 설립한 시의 출자·출연 기관</p> <p>제3조(계약심사 대상사업)</p> <p>1. 다음 각 목의 어느 하나에 해당하는 공사</p> <p style="margin-left: 20px;">마. 「국가유산수리 등에 관한 법률」에 따른 국가유산 수리공사</p> <p>2. (현행과 같음)</p> <p>3. (현행과 같음)</p> <p>4. 민간자본사업보조 및 민간위탁사업비-----</p> <p>제5조(계약심사 제외사업)</p> <p>2. ----- 「건설기술 진흥법 시행령」 제17조 제2항제1호다목에 따른 설계변경 사업</p> <p>3. 사업의 성격이나 취지에 비추어 심사가 불</p> |

필요하거나 곤란한 사업으로써 다음 각 목의 어느 하나에 해당항는 사업

나.천재지변, 재해복구사업 등 긴급한 사정으로 계약심사가 불가능한 사업

제6조(심사요청)

①발주부서의 장은 제3조 각 호의 사업에 대하여 도급계약을 체결하기 전에 심사부서의 장에게 사업비에 대한 계약심사를 요청해야 한다.

<신 설>

②-----심사요청서와 관계서류를 제출해야 한다.

제7조(심사실시)

①-----합리적으로 산정되었는지의 여부를 심사하여야 한다. -----

②-----서류의 보완이 필요한 경우에는 그 보완사항과 보완기간을 명시하여 발주부서의 장에게 통지하여야 한다. -----

제8조(심사결과)

①심사부서의 장은 계약심사 요청을 받은 날부터 10일-----

②생략

필요하거나 곤란한 사업으로서 다음 각 목의 어느 하나에 해당항는 사업

나.천재지변, 재해복구사업 등 긴급한 사정으로 계약심사를 할 여유가 없는 사업

제6조(심사요청)

①발주부서의 장은 제3조 각 호의 사업에 대하여 최종 결재권자 결재 완료 후 도급(변경)계약을 체결하기 직전에 심사부서의 장에게 사업비에 대한 계약심사를 요청하여야 한다.

②제1항에도 불구하고 발주부서의 장은 계약심사 대상이 「여수시 일상감사 규정」에 따른 일상감사 대상에 해당하는 경우에는 계약심사를 최종 결재권자 결재 전에 일상감사와 동시에 의뢰할 수 있다.

③-----심사요청서와 관계서류를 제출하여야 한다.

제7조(심사실시)

①-----합리적으로 산정되었는지의 여부와 설계·공법 등의 적정성 등을 심사하여야 한다. -----

②-----서류의 보완이 필요한 경우에는 그 보완사항과 기간을 명시하여 발주부서의 장에게 통지하여야 한다. -----

제8조(심사결과)

①심사부서의 장은 계약심사 요청을 받은 날로부터 10일-----

②(현행과 같음)

③-----이 경우 심사부서는 재심사의 요청을 받은 날부터 5일 이내에 그 결과를 통보하여야 한다.

제10조(준용)

-----행정자치부 회계 예규-----

③-----이 경우 심사부서는 재심사 요청을 받은 날로부터 5일 이내에 그 결과를 통보하여야 한다. 다만, 필요한 경우에는 발주 부서의 장과 협의하여 재심사 기간을 연장할 수 있다.

제10조(준용)

-----행정안전부 예규-----

여수시 계약심사 업무처리 규정

- (제정) 2010.07.20 훈령 제247호
- (일부개정) 2011.02.10 훈령 제254호
- (일부개정) 2011.08.18 훈령 제260호
- (일부개정) 2012.10.16 훈령 제274호
- (일부개정) 2013.05.14 훈령 제280호
- (일부개정) 2013.12.24 훈령 제292호
- (일부개정) 2015.01.06 훈령 제314호
- (일부개정) 2023.02.20 훈령 제401호
- (일부개정) 2025.02.04 훈령 제424호

제1조(목적) 이 규정은 여수시에서 수행하는 계약심사업무에 대한 기본적인 사항을 규정함으로써 업무처리의 적정성을 도모하고, 예산집행의 효율성을 높이는 것을 목적으로 한다.

제2조(정의) 이 규정에서 사용하는 용어의 뜻은 다음과 같다.

1. ‘계약심사’란 제3조 각 호의 사업에 대한 원가, 설계 및 공법 등의 적정성을 검토·분석·조정하는 것을 말한다. <개정 2025. 2. 4.>
2. ‘심사부서’란 여수시(이하 ‘시’라 한다)의 계약심사업무를 담당하는 부서를 말한다.
3. ‘발주부서’란 제3조 각 호의 사업을 추진하는 다음 각 목의 계약심사 대상부서 또는 기관을 말한다. <개정 2015. 1. 6, 2025. 2. 4.>
 - 가. 시 본청의 관·과
 - 나. 시의 직속기관·사업소·출장소
 - 다. 시의회 의회사무국
 - 라. 「지방공기업법」에 따라 시가 설립한 공사·공단
 - 마. 「지방자치단체 출자·출연 기관의 운영에 관한 법률」에 따라 설립한

시의 출자·출연 기관

제3조(계약심사 대상사업) 이 규정에 따른 계약심사 대상사업은 다음 각 호와 같다.

1. 다음 각 목의 어느 하나에 해당하는 공사
가. 「건설산업기본법」에 따른 건설공사
나. 「전기공사업법」에 따른 전기공사
다. 「정보통신공사업법」에 따른 정보통신공사
라. 「소방시설공사업법」에 따른 소방시설공사
마. 「국가유산수리 등에 관한 법률」에 따른 국가유산 수리공사 <개정 2023. 2. 20., 2025. 2. 4.>
바. 그 밖의 공사<신설2013. 5. 14., 2023. 2. 20.>
2. 다음 각 목의 어느 하나에 해당하는 용역
가. 학술연구용역: 학문분야의 기초과학과 응용과학에 관한 연구용역 및 이에 준하는 용역
나. 건설기술용역: 「건설기술 진흥법」 제2조제3호 및 이에 준하는 건설기술용역<개정 2015. 1. 6.>
다. 일반용역: 가목 및 나목을 제외한 용역
3. 물품의 제조·구매
4. 민간자본사업보조 및 민간위탁사업비 [「지방자치단체를 당사자로 하는 계약에 관한 법률」 등 관계 법령을 적용하는 사업(입찰 대행)으로 한정함]<신설 2013. 12. 24., 개정 2025. 2. 4.>

제4조(계약심사내용 및 범위) ① 이 규정에 따른 계약심사 내용과 대상사업의 범위는 별표와 같다.

② 여수시장(이하 '시장'이라 한다)이 심사의 효율성을 높이기 위해 필요할 때에는 심사의 내용과 범위를 조정하여 시행할 수 있다. <개정 2015. 1. 6, 2025. 2. 4.>

제5조(계약심사 제외사업) 심사부서의 장은 제3조 및 제4조에도 불구하고, 다음 각 호의 어느 하나에 해당하는 사업은 계약심사를 실시하지 아니할 수 있다.

1. 「조달사업에 관한 법률」에 따른 조달발주(구매)사업
2. 「지방자치단체를 당사자로 하는 계약에 관한 법률 시행령」 제73조 및 제75조에 따른 설계변경과 「건설기술 진흥법 시행령」 제17조제2항 제1호다목에 따른 설계 변경 사업<개정 2015. 1. 6., 2025. 2. 4.>
3. 사업의 성격이나 취지에 비추어 심사가 불필요하거나 곤란한 사업으로서 다음 각 목의 어느 하나에 해당하는 사업
 - 가. 예정가격을 미리 작성하지 아니한 사업
 - 나. 천재지변, 재해복구사업 등 긴급한 사정으로 계약심사를 할 여유가 없는 사업<개정 2025. 2. 4.>
 - 다. 상품권, 종량제 규격봉투, 예술품 등과 같이 계약심사의 실익이 없다고 판단되는 물품(완제품) 제조·구매 사업
 - 라. 그 밖에 시장이 필요하다고 인정하는 사업

[본 호 전부개정 2011. 2. 10.]

4. 「전라남도 계약심사 업무처리 규칙」에 따른 전라남도 계약심사대상 사업<신설 2023. 2. 20.>

제6조(심사요청) ① 발주부서의 장은 제3조 각 호의 사업에 대하여 최종 결재권자 결재 완료 후 도급(변경)계약을 체결하기 직전에 심사부서의 장에게 사업비에 대한 계약심사를 요청하여야 한다. <개정 2013. 12. 24, 2023. 2. 20., 2025. 2. 4.>

② 제1항에도 불구하고 발주부서의 장은 계약심사 대상이 「여수시 일상감사 규정」에 따른 일상감사 대상에 해당하는 경우에는 최종 결재권자 결재 전에 계약심사를 일상감사와 동시에 의뢰할 수 있다. <신설 2025. 2. 4.>

③ 발주부서의 장은 제1항에 따라 계약심사를 요청할 때에는 별지 제1호서식부터 별지 제7호서식 중에서 해당하는 심사요청서와 관계서류를 제출하여야 한다. <개정

2015. 1. 6, 별지개정 2025. 2. 4.>

제7조(심사실시) ① 심사부서의 장은 발주부서에서 심사의뢰 한 사업비가 신뢰할 수 있는 자료와 기준에 따라 합리적으로 산정되었는지의 여부와 설계·공법 등의 적정성 등을 심사하여야 한다. 이 경우 시장 조사를 하거나 전문기관에 원가분석을 의뢰하는 등 필요한 조치를 취할 수 있다. <개정 2025. 2. 4.>

② 심사부서의 장은 제6조제2항에 따라 제출된 서류의 보완이 필요한 경우에는 그 보완사항과 기간을 명시하여 발주부서의 장에게 통지하여야 한다. 이 경우 발주부서의 장은 그 기간 내에 보완자료를 심사부서의 장에게 제출하여야 한다.

제8조(심사결과) ① 심사부서의 장은 계약심사 요청을 받은 날로부터 10일 (제7조제2항에 따른 보완기간을 제외한다)이내에 발주부서 및 계약부서의 장에게 심사결과를 통보하여야 한다. 다만, 심사부서의 장은 계약심사 기간의 연장이 필요한 경우에는 발주부서의 장과 협의하여 계약심사 기간을 조정할 수 있다. <개정 2015. 1. 6>

② 제1항에 따라 심사결과를 통보받은 발주부서의 장은 특별한 사유가 없는 한 계약심사 결과에 따라 사업비를 재산정하여 사업을 추진하여야 한다.

③ 발주부서의 장은 심사부서의 계약심사결과에 이의가 있거나 수용하기 곤란한 특별한 사유가 있는 때에는 소명서를 첨부하여 심사부서에 재심사를 요청할 수 있다. 이 경우 심사부서는 재심사의 요청을 받은 날로부터 5일 이내에 그 결과를 통보하여야 한다. 다만, 필요한 경우에는 발주부서의 장과 협의하여 재심사 기간을 연장할 수 있다. <개정 2025. 2. 4.>

제9조(사후관리) ① 계약심사 요청사항 및 심사결과 등은 심사대장에 등재하여 사후관리에 철저를 기하여야 한다.

② 심사부서의 장은 계약심사 결과에 대한 사례를 취합·분석하여 이를 공표하는 등 사업비의 적정한 산정에 필요한 조치를 할 수 있다.

제10조(준용) 이 훈령에서 정한 사항 이외 사항은 행정안전부 예규 「지방자치단체 입찰 및 계약집행기준」에서 정하는 바에 따른다. <신설 2013. 5. 14, 개정 2015. 1. 6, 2025. 2. 4.>

부칙 (2010. 7. 20 규정 제247호)

이 규정은 발령한 날부터 시행한다.

부칙(2011. 2. 10 규정 제254호)

이 규정은 발령한 날부터 시행한다.

부칙(2011. 8. 18 규정 제260호)

이 규정은 발령한 날부터 시행한다.

부칙(2012. 10. 16 훈령 제274호)

이 규정은 발령한 날부터 시행한다.

부칙(2013. 5. 14 규정 제280호)

이 규정은 발령한 날부터 시행한다.

부칙(2013. 12. 24 규정 제292호)

이 규정은 발령한 날부터 시행한다.

부칙(2015. 1. 6 규정 제314호)

이 규정은 발령한 날부터 시행한다.

부칙(2023. 2. 20. 규정 제401호)

이 규정은 발령한 날부터 시행한다.

부칙(2025. 2. 4. 규정 제424호)

이 규정은 발령한 날부터 시행한다.

