

제2025-17호 2025년 2월 28일(금)	시  보 여수시	시정지표 소통화합 열린도시 인재육성 산업도시 문화예술 복지도시 해양관광 휴양도시 기후변화 선도도시
--	---	--

■ 발행인 : 여수시장 ■ 발행소 : 홍보담당관실 / 여수시 시청로 1(학동) ☎ 659-3023 FAX) 659-5803

고 시

○ 여수시 고시	제2025-104호	여수 도시계획시설(공공청사)사업 실시계획(변경)인가 고시	1
○ 여수시 고시	제2025-127호	여수 도시계획시설(공원)사업 실시계획인가	3
○ 여수시 고시	제2025-128호	여수 도시계획시설(수도공급설비)사업 시행자 지정 및 실시계획인가	5
○ 여수시 고시	제2025-130호	공유수면 점용사용변경허가 고시(돌산읍 평사리 1504-1)	7
○ 여수시 고시	제2025-131호	소규모 공유수면 매립공사 준공검사확인증 발급 고시	8
○ 여수시 고시	제2025-132호	2025년도 여수시 지적재조사지구 실시계획(변경) 공람공고	9
○ 여수시 고시	제2025-133호	여수시 유촌항 어촌뉴딜300사업 기본계획 변경 고시	10
○ 여수시 고시	제2025-134호	여수시 유촌항 어촌뉴딜300사업 시행계획(2차) 수립 고시	14
○ 여수시 고시	제2025-135호	도로명주소 부여·폐지 고시	18

공 고

○ 여수시 공고	제2025-654호	「여수시 투자유치촉진을 위한 지원 조례 시행규칙」 일부개정안 입법예고	20
○ 여수시 공고	제2025-660호	「여수시 여수문화재단 설립 및 운영에 관한 조례안」 입법예고	29
○ 여수시 공고	제2025-754호	도로지정 공고(호명동 산51번지)	36
○ 여수시 공고	제2025-759호	국동항 건설공사 환경영향평가서(재협외) 초안 공람 및 설명회 개최 공고	38
○ 여수시 공고	제2025-779호	「국제해양레저관광복합센터 건립 타당성 조사 및 기본계획 수립 용역」 제안서 평가위원회 위원 모집	39
○ 여수시 공고	제2025-788호	「울촌천 하천재해예방사업」 사업인정에 관한 주민 등의 의견 청취 공고	45
○ 여수시 공고	제2025-798호	전문건설업 등록 공고 - 주식회사 영진건설	65
○ 여수시 공고	제2025-803호	「여수시 금고지정 및 운영에 관한 조례 일부개정조례안」 입법예고	66
○ 여수시 공고	제2025-805호	2025년 하수도 원인자부담금 단위단가 공고	80
○ 여수시 공고	제2025-807호	2025년 여수시 노후경유차 조기폐차 지원사업 공고	81
○ 여수시 공고	제2025-811호	도로 지정(변경) 공고	11
○ 여수시 공고	제2025-812호	여수시 안전관리자문단 모집 공고	113
○ 여수시 공고	제2025-814호	여수시 지하안전위원회 위원 모집 공고	115
○ 여수시 공고	제2025-815호	여수거북선축제 통제영길놀이 행사대행용역 제안서 평가 결과 공개	117

회 략							
------------	--	--	--	--	--	--	--

시보는 공문서로서의 효력을 갖습니다.

여수 도시계획시설(공공청사)사업 실시계획(변경)인가 고시

「국토의 계획 및 이용에 관한 법률」제88조, 제91조, 같은 법 시행령 제97조, 제100조 및 「전라남도 사무위임 조례」제2조에 따라 여수 도시계획시설(공공청사)사업 실시계획(변경)인가 하고 다음과 같이 고시합니다.

2025. 2.27.

여 수 시 장

1. 사업시행지 위치(변경없음): 여수시 관문동 8-5번지
2. 사업종류 및 명칭(변경없음)
 - 가. 종 류 : 도시계획시설(공공청사)사업
 - 나. 명 칭 : 여수교육지원청 차고지 증축사업
3. 사업의 면적(변경없음): 63.63㎡ (건축면적 63.63㎡)
4. 사업시행자의 성명 및 주소(변경없음)
 - 가. 성 명 : 여수시장
 - 나. 주 소 : 여수시 시청로 1(학동)
5. 사업시행기간(변경): **기정: 2025. 1. 3.~2025. 1.31.**
변경: 2025. 1. 3.~2025. 3.31.
6. 수용 또는 사용할 토지 또는 건물의 소재지·지번·지목 및 면적, 소유권과 소유권외의 권리의 명세 및 그 소유자·권리자의 성명·주소(변경없음): 붙임
7. 공공시설 등의 귀속 및 양도에 관한 사항(변경없음) : 해당없음
8. 기타 자세한 사항은 여수시 도시계획과(☎061-659-4013) 및 전라남도여수교육지원청 재정지원과(☎061-690-5594)로 문의하여 주시기 바랍니다.

수용 또는 사용할 토지 또는 건물의 소재지·지번·지목 및 면적, 소유권과 소유권외의 권리의 명세 및 그 소유자·권리자의 성명·주소(변경없음)

○ 토지조서

번호	토지소재지		지목	지적면적 (㎡)	사업면적 (㎡)	소유자		이해관계인		비고
	위치	지번				주소	성명	주소	성명	
합계				17,669	63.63					
1	관문동	8-5	학	17,669	63.63		전라남도(교육감)			

여수 도시계획시설(공원)사업 실시계획인가

「국토의 계획 및 이용에 관한 법률」제88조, 제91조, 같은 법 시행령 제97조, 제100조 및 「전라남도 사무위임 조례」제2조에 따라 여수 도시계획시설(공원)사업 실시계획을 인가하고 다음과 같이 고시합니다.

2025. 2. 27.

여 수 시 장

1. 사업시행지의 위치: 여수시 웅천동 1865-1번지 일원
2. 사업의 종류 및 명칭
 - 가. 종 류: 도시계획시설(공원: 웅천공원)사업
 - 나. 명 칭: 여수시립박물관 접근로 설치공사
3. 사업의 면적 또는 규모
 - 가. 면 적: 846.35㎡
 - 나. 규 모: L=422.2m, B=2.0m
4. 사업시행자의 성명 및 주소
 - 가. 성 명: 여수시장
 - 나. 주 소: 여수시 시청로 1(학동)
5. 사업의 착수예정일 및 준공예정일
 - 가. 착수예정년월일: 실시계획인가일로부터
 - 나. 준공예정년월일: 2025. 12. 31.
6. 수용 또는 사용할 토지 또는 건물의 소재지.지번.지목 및 면적, 소유권과 소유권외의 권리의 명세 및 그 소유자.권리자의 성명.주소: 붙임
7. 공공시설 등의 귀속 및 양도에 관한 사항: 해당없음
8. 기타 자세한 사항은 여수시 도시계획과(☎061-659-4013) 및 문화유산과(☎061-659-4524)로 문의하여 주시기 바랍니다.

수용 또는 사용할 토지 또는 건물의 소재지.지번.지목 및 면적, 소유권과 소유권이외의 권리의 명세 및 그 소유자.관리자의 성명.주소

○ 토지조서

일련 번호	소 재 지			지 번	지 목	면 적 (㎡)		실제 이용	소 유 자		비 고
	시	읍·면	리·동			지 적	편입면적		주 소	성 명	
1	여수		웅천	1865-1	공	366,093	846.35	공원	여수시		
계				1필지		366,093	846.35				

여수 도시계획시설(수도공급설비)사업 시행자 지정 및 실시계획인가

「국토의 계획 및 이용에 관한 법률」제86조, 제88조, 제91조, 같은 법 시행령 제96조, 제97조, 제100조 및 「전라남도 사무위임 조례」제2조에 따라 여수 도시계획시설(수도공급설비)사업 시행자 지정 및 실시계획인가하고 다음과 같이 고시합니다.

2025. 2. 27.

여 수 시 장

1. 사업시행지의 위치: 여수시 율촌면 조화리 89번지 일원

2. 사업의 종류 및 명칭

가. 종 류: 도시계획시설사업(수도공급설비: 49)

나. 명 칭: 율촌 제1산단 정·배수장 현대화사업을 위한 도시계획시설(수도공급설비49)사업

3. 사업의 면적 또는 규모

가. 면 적: 8,516㎡ (순천시 포함 전체면적 24,235㎡)

나. 규 모

구 분	결 정(㎡)	금회 시행(㎡)	비고
수도공급설비 49	8,516 (24,235)	8,516 (24,235)	여수시 인가 면적 8,516㎡ (순천시 15,719㎡)

※ ()의 면적은 금회 시설은 여수시와 순천시 행정구역 경계에 걸쳐 결정됨에 따라 전체 시설 면적 표기

4. 사업시행자의 성명 및 주소

가. 성 명: 광양만권경제자유구역청 구충곤

나. 주 소: 전라남도 광양시 광양읍 인덕로 1100

5. 사업의 착수예정일 및 준공예정일

가. 착수예정년월일: 실시계획인가일로 부터

나. 준공예정년월일: 2027.12.31.

6. 수용 또는 사용할 토지 또는 건물의 소재지.지번.지목 및 면적, 소유권과 소유권외의 권리의 명세 및 그 소유자.권리자의 성명.주소: 불임

7. 공공시설 등의 귀속 및 양도에 관한 사항 : 해당없음

8. 기타 자세한 사항은 여수시 도시계획과(☎061-659-4013)로 문의하여 주시기 바랍니다.

- 수용 또는 사용할 토지 또는 건물의 소재지.지번.지목 및 면적, 소유권과 소유권이외의 권리의 명세 및 그 소유자.관리자의 성명.주소
- 토지조서 (수도공급설비-여수시 인가 토지)

연번	소재지	지번	지목	지적 (㎡)	편입 (㎡)	소유자		소유권이외의권리			비고
						주소	성명	주소	성명	권리 종류	
총 합계				8,516	8,516	-	-				
1	여수시 울촌면 조화리	89-14	수	727	727	전라남도	-				
2		89-13	수	369	369	전라남도	-				
3		89-2	수	706	706	전라남도	-				
4		89-12	수	227	227	전라남도	-				
5		89-10	수	170	170	전라남도	-				
6		89-6	수	838	838	전라남도	-				
7		89-5	수	1,113	1,113	전라남도	-				
8		89-3	수	474	474	전라남도	-				
9		89	수	1,041	1,041	전라남도	-				
10		89-11	수	812	812	전라남도	-				
11		90-1	수	248	248	전라남도	-				
12		89-4	수	394	394	전라남도	-				
13		91-2	수	9	9	전라남도	-				
14		89-9	수	1,388	1,388	전라남도	-				

여수시 고시 제2025-130호

공유수면 점용·사용 변경허가 고시

「공유수면 관리 및 매립에 관한 법률」 제8조 제6항 및 같은 법 시행령 제9조에 의하여 공유수면 점용·사용 변경허가 사항을 다음과 같이 고시합니다.

2025년 2월 25일

여 수 시 장

- 허가번호: 제2024-00066호
- 허가일자: 2025년 2월 21일
- 점용·사용 변경허가를 받은 자
 - 주식회사 파인즈홀딩스(광주광역시 서구 시청로 60번길 21-3, 7층 701호)
- 변경 내용

	변경 전	변경 후
피허가자	최천배, 윤완중	주식회사 파인즈홀딩스
장 소	돌산읍 평사리 1504-1	변경 없음
면 적	6㎡	변경 없음
목 적	평사리 1150-3번지 인접 공유수면 구거 오, 우수관 인입	변경 없음
기 간	2024-09-24 ~ 2028-05-31	변경 없음
조 건	별첨	변경 없음

끝.

여수시 고시 제2025-131호

소규모 공유수면 매립공사 준공검사확인증 발급 고시

「공유수면 관리 및 매립에 관한 법률」 제45조 제2항 및 동법시행령 제21조 제4항의 규정에 의거 고시합니다.

승인번호 (승인일)	매립면허취득자		매립목적	면적 (㎡)	위 치	시행기간	매립예정지 토지이용 계획
	주 소	성 명					
2023-4 (23.12.27.)	전라남도 여수시 시청로 1 (학동)	여수시장 (해양정책과)	마리나항만 진출입도로 개선공사	274.4	여수시 웅천동 1893-3번지 일원	2023. 12. 27. ~ 2024. 12. 18.	진입도로

2025. 2. 25.

여 수 시 장

여수시 지적재조사지구 실시계획(변경) 공람 공고(안)

「지적재조사에 관한 특별법」 제6조, 제7조에 따라 실시계획을 변경 수립하고, 같은 법 제6조제2항에 따라 주민의견을 청취하고자 다음과 같이 공고합니다.

2025년 2월 26일

여 수 시 장

1. 사 업 명 : 2025년도 지적재조사사업
2. 사업위치 및 면적 : 2개지구 / 1,303필지 / 473,919.0㎡
 - 가. 조화지구 : 여수시 율촌면 조화리 57-2번지 일원 1,100필지/354,987.0㎡
 - 나. 취적1지구 : 여수시 율촌면 취적리 893-3번지 일원 203필지/118,932.0㎡
3. 공고기간 : 2025. 2. 26. ~ 2025. 3. 27. (공고일로부터 30일간)
4. 시 행 자 : 여 수 시 장
5. 사업기간 : 2025. 1. ~ 2026. 12. (2년)
6. 사 업 비 : 268백만원(전액국비)
7. 관계서류 열람 장소
 - 가. 관계서류 : 실시계획, 사업지구 위치도, 지번별조서 등
 - 나. 열람장소 : 여수시청 민원지적과 지적재조사팀
8. 의견 제출방법
 - 가. 방문/우편 : 전라남도 여수시 시청로 1 (학동) 여수시청 민원지적과 지적재조사팀
 - 나. 팩스 : 061) 659-5913
9. 기타

본 공람공고 내용에 대하여 의견이 있는 기관·단체 또는 개인은 공고기간 내에 붙임 의견서를 작성하여 제출하여 주시기 바라며, 기타 자세한 사항은 여수시 민원지적과 지적재조사팀 (061-659-3331, 3332, 3340, 3474, 3475)으로 문의하여 주시기 바랍니다.

여수시 유촌항 어촌뉴딜300사업 기본계획 변경 고시

우리 시에서 추진하고 있는 '유촌항 어촌뉴딜300사업'에 대하여 『어촌·어항법』 제47조의3에 따라 사업계획을 재수립(변경)하고 그 내용을 같은 법 시행령 제42조의5에 따라 고시합니다.

2025. 2. 27.

여 수 시 장

1. 사업의 명칭: 유촌항 어촌뉴딜300사업

2. 사업의 목적

어항 기반시설 정비와 함께 생활 및 편의시설 개선을 통한 어촌 주민들의 정주만족도를 향상시키고 잠재자원을 활용한 기반시설 확충으로 누구나 찾고 머물고 싶은 동도 조성

3. 사업비 소요액: 8,056.8백만원(국비 5,639.8, 지방비 2,417.0

※ 리빙랩 사업비 431.8백만원(국비 302.3, 지방비 129.5) 포함

4. 사업의 내용 및 구역

1) 사업의 내용

- 공통사업: 동도 기항지 개선(선착장 확장, 대합실 조성, 선착장 균열 보수)
안전한 어업환경 조성(죽촌항 북방과제 확폭, 유촌항 어선수리장 조성)
- 특화사업: 동도 특화경관 조성(마을진입로 정비 및 경관개선)
마을정주여건개선(유촌한마음센터 신축, 죽촌활력센터 리모델링, 유촌·죽촌 마을회관 보수)
동도해안쉼터 조성(동도해안공원 조성, 어업인 안전쉼터 신축, 귀어인하우스 리모델링)
- S/W사업: 역량강화(교육, 컨설팅), 사무장 운영, 지역협의체 운영

2) 사업의 구역 : 전라남도 여수시 삼산면 동도리 일원(유촌항, 죽촌항)

5. 사업예정기간: 2021년 ~ 2025년 ※ 리빙랩 : 2022년~2025년

6. 사업의 효과

어촌·어항 현대화를 통해 어촌지역의 혁신성장을 견인하여 해양관광 및 어촌 경제 활성화를 통한 일자리 창출, 어촌주민의 삶의 질 제고 및 국가 균형발전 실현에 기여

7. 사업시행자: 여수시장(위탁시행자 : 한국농어촌공사 순천광양여수지사)

8. 기 타

기본계획서는 여수시청 섬발전지원과와 한국농어촌공사 순천광양여수지사에 비치되어 있어 상시 열람이 가능하며 그 내용은 시행과정에서 변경이 있을 수 있음.

(세부설계 측량 후 편입면적은 변경 될 수 있으며 대상 부지가 제외되거나 추가 될 수 있음)

기본계획 (변경)사업내역 총괄표

구분	사업분류			사업내역	당 초		변 경		증(Δ)감		비고
	대분류	중분류	소분류		사업량	사업비 (백만원)	사업량	사업비 (백만원)	사업량	사업비 (백만원)	
① 공통 사업	1. 동도기항지 개선										
	동도 기항지 개선	계류시설	선착장 균열보수 및 폐기물처리	선착장 균열보수, 선착장 확폭 등 부대공사	1식	272.0	1식	461.0	-	189.0	
		건축물	대합실 조성	대합실 조성	50㎡	160.0	72㎡	531.5	22㎡	371.5	
	(1)소계					432.0		992.5		560.5	
	2. 안전한 어업환경 조성										
	안전한 어업 환경 조성	부잔교 설치 및 방파제 확폭	유촌항 PE부잔교 설치	PE부잔교 3기 설치	33m, 3기	1,115.0	-	-	△33m, 3기	△1,115.0	삭제
			죽촌항 콘크리트 부잔교 신설	콘크리트 부잔교 1기 설치	30m, 1기	693.0	-	-	△30m, 1기	△693.0	삭제
			죽촌항 북방파제 확폭	북방파제 2m 확폭	100m	634.0	130.8m	1,454.0	30.8m	820.0	
			죽촌항 PE부잔교 설치	PE부잔교 1기 설치	33m, 1기	374.0	-	-	△33m, 1기	374.0	삭제
		어성수리장 (선양장)	유촌항 어선건조수리장 조성	어선건조수리장 조성	400㎡	399.0	588㎡	701.0	188㎡	302.0	
유촌항 인양기(10ton급) 설치			인양기(10ton급) 설치	1기	112.0	-	-	△1기	△112.0	삭제	
(2)소계					3,327.0		2,155.0		△1,172		
② 특화 사업	3. 동도 특화경관 조성										
	동도 특화경관 조성	관광레저	거문도 포진지 쉼터	거문도 포진지 쉼터	1식	100.0	-	-	-	△100.0	삭제
		경관개선	마을진입로 정비 및 경관개선	마을진입로 정비 및 경관개선	1식	230.0	1식	320.4	-	90.4	
	(3)소계					330.0		320.4		△9.6	
	4. 마을 정주여건 개선										
	마을 정주여건 개선	건축물	유촌 한마을센터 신축	어민쉼터, 화장실	173㎡	767.0	94㎡	638.3	△79㎡	△128.7	
		건축물	죽촌활력센터 리모델링	마감재, 천정 페인트시공, 화장실, 주방 개선 등	118㎡	273.0	118㎡	243.5	-	△29.5	
		건축물	(현)유촌마을회관 보수	LED등 교체, 계단실/보일러실/ 로비 개선, 옥상방수공사 등	207㎡	184.0	207㎡	363.7	-	179.7	
		건축물	(현)죽촌마을회관 보수	벽/바닥 개선, LED등 교체, 옥상방수공사 등	130㎡	87.0	130㎡	156.4	-	69.4	
	(4)소계					1,311.0		1,401.9		90.9	
5. 동도해안쉼터 조성											
동도 해안쉼터 조성	관광레저	동도해안공원 조성	경관식재, 디딤돌포장 투수블럭포장, 잔디식재등	1식	173.0	1식	244.2	-	71.2		
	건축물	어업인 안전쉼터 신축	안전쉼터 및 교육장, 휴게실, 샤워실	85㎡	299.0	85㎡	516.7	-	217.7		
	건축물	귀어인하우스 리모델링	벽/바닥/천장 개선, LED등 설치	66㎡	44.0	66㎡	146.9	-	102.9		
(5)소계					516.0		907.8		391.8		

구분	사업분류			사업내역	당 초		변 경		증(△)감		비고
	대분류	중분류	소분류		사업량	사업비 (백만원)	사업량	사업비 (백만원)	사업량	사업비 (백만원)	
③ 리빙랩 사업	리빙랩사업		운영비	-	1식	431.8	1식	431.8	-	-	
	(6)소계						431.8		431.8		
④ S/W 사업	S/W사업		역량강화, 지역협의체, 고용창출	-	1식	310.0	1식	310.0	-	-	
	(7)소계						310.0		310.0		
⑤ 사업 지원	부대비용		기분, 세부, 공감	-	1식	1,399.0	1식	1,399.0	-	-	
	(8)소계						1,399.0		1,399.0		
(9) 예비비(시·도 조정)						-		138.4		138.4	
어촌뉴딜 합계[(1)+(2)+(3)+(4)+(5)+(6)+(7)+(8)+(9)]						8,056.8		8,056.8			

여수시 유촌항 어촌뉴딜300사업 시행계획(2차) 수립 고시

우리 시에서 추진하고 있는 ‘유촌항 어촌뉴딜300사업(2021)’에 대하여 「어촌·어항법」 제47조의3제5항 및 같은 법 시행령 제42조의5에 따라 시행계획(2차)을 수립 고시합니다.

2025년 2월 27일

여 수 시 장

1. 사 업 명: 유촌항 어촌뉴딜300사업
2. 사업목적
유촌, 죽촌마을은 적절한 수심과 좋은 수중환경으로 가두리 양식업이 활발하게 이루어지고 있는 잠재력 높은 지역임에도 불구하고, 불거리 부족등으로 지역활력 회복에 한계가 높아 이에 따른 개선이 필요함.
3. 사업위치: 여수시 삼산면 유촌, 죽촌마을 일원(유촌항, 죽촌항)
4. 사업기간: 2021년 ~ 2025년
5. 사 업 비: 8,057백만 원(국비 5,640, 지방비 2,417)

6. 사업내용

구분	기본계획(재수립) (2025.2.27.)	시행계획 (1차)_금회 (2023.12.14.)	시행계획 (2차)_금회 (2025.2.27.)	시행계획 (잔여_설계중)	비 고
공통 사업	- 선착장균열 보수 및 폐기물 처리 - 대합실 조성 - 죽촌항 북방파제 확폭 - 유촌항 어선건조수리장 조성	- 선착장 균열 보수 및 폐기물 처리 - 죽촌항 북방파제 확폭 - 유촌항 어선건조수리장 조성	- 대합실 조성	-	
특화 사업	- 마을진입로 정비 및 마을경관 개선 - 유촌 한미음센터 신축 - 죽촌 활력센터 리모델링 - (현)유촌마을 화관 보수 - (현)죽촌마을 화관 보수 - 동도해안공원 조성 - 어업인 안전센터 신축 - 귀어인 하우스 리모델링	-	- 마을진입로 정비 및 마을경관 개선 - 유촌 한미음센터 신축 - 죽촌 활력센터 리모델링 - (현)유촌마을 화관 보수 - (현)죽촌마을 화관 보수 - 동도해안공원 조성 - 어업인 안전센터 신축 - 귀어인 하우스 리모델링	-	
S/W 사업	- 역량강화 - 지역협약체 운영 등	- 역량강화 - 지역협약체 운영 등	- 역량강화 - 지역협약체 운영 등	-	
기타	- 위탁비(수수료) - 설계비 등	- 위탁비(수수료) - 설계비 등	- 위탁비(수수료) - 설계비 등	-	

※ 세부내역: 붙임 참조

7. 사업시행자: 여수시장(위탁시행자 : 한국농어촌공사 순천광양여수지사)

8. 기타사항

- 관련 서류는 여수시청 섬발전지원과(☎ 061-659-2287)와 한국농어촌
공사 순천광양여수지사(☎061-740-1139)에서 열람이 가능하며, 그
내용은 시행 과정에서 변경될 수 있습니다.

붙임1

시행계획 세부내역

구분	기본계획					시행계획(1차) 금회		시행계획(2차) 금회			잔여(설계중)		비고
	대분류	중분류	소분류	사업량	사업비 (백만원)	사업량	사업비 (백만원)	사업량	사업비 (백만원)	증감액	사업량	사업비 (백만원)	
① 리빙랩사업	동도 기항지 개선	계류시설	선착장균열 보수 및 폐기물처리	1식	461.0	1식	461.0	1식	461.0	-	-	-	
		건축물	대합실 조성	72㎡	531.5	-	-	72㎡	524.7	▲6.8	-	-	
	안전한 어업환경 조성	방파제 확폭	죽촌항 북방파제 확폭	130.8m	1,454.0	L=130.8m	1,454.0	L=130.8m	1,454.0	-	-	-	
		어선수리장 (선양장)	유촌항 어선건조수리장 조성	588㎡	701.0	A=588㎡	701.0	A=588㎡	701.0	-	-	-	
	① 소계				3,147.5		2,616.0		3,140.7	▲6.8	-	-	
② 특화사업	동도 특화경관 조성	경관개선	마을진입로 정비 및 경관개선	1식	320.4	-	-	1식	320.4	-	-	-	
	마을 정주여건 개선	건축물	유촌 한마음센터 신축	94㎡	638.3	-	-	94㎡	704.2	65.9	-	-	
		건축물	죽촌활력센터 리모델링	118㎡	243.5	-	-	118㎡	269.9	26.4	-	-	
		건축물	(현)유촌마을회관 보수	207㎡	363.7	-	-	207㎡	371.8	8.1	-	-	
		건축물	(현)죽촌마을회관 보수	130㎡	156.4	-	-	130㎡	219.3	62.9	-	-	
	동도 해안심터 조성	관광레저	동도해안공원 조성	1식	244.2	-	-	1식	244.2	-	-	-	
		건축물	어업인 안전심터 신축	85㎡	516.7	-	-	85㎡	507.4	▲9.3	-	-	
		건축물	귀어인하우스 리모델링	66㎡	146.9	-	-	66㎡	138.1	▲8.8	-	-	
② 소계				2,630.1				2,775.3	145.2	-	-		
③ 리빙랩사업	리빙랩 사업		운영비	1식	431.8	-	-	1식	431.8	-	-	-	
	③ 소계				431.8	-	-		431.8		-	-	

④ SW사업	SW사업	역량강화,지역협의체, 고용창출	1식	310.0	-	-	1식	310.0	-	-	-	
	④ 소계			310.0	-	-		310.0		-	-	
⑤ 사업지원	부대비용	기본, 세부, 공감	1식	1,399.0	-	-	1식	1,399.0	-	-	-	
	⑤ 소계			1,399.0	-	-		1,399.0		-	-	
⑥ 예비비(시·도 조정)				138.4				-	▲138.4	-	-	
총사업비 (①+②+③+④+⑤+⑥)				8,056.8		2,616.0		8,056.8	-	-	-	

여수시 고시 제2025-135호

도로명주소 부여·폐지 고시

「도로명주소법」 제11조 및 제12조에 따라 건물 등에 부여·폐지한 도로명주소를 같은 법 시행령 제26조 및 시행규칙 제23조에 따라 다음과 같이 고시합니다.

2025. 2. 28.

여 수 시 장 (인)

1. 도로명주소(부여·폐지) 내용

업무구분	종전주소	도로명주소	도로명주소고시일	이동사유	도로명고시일	부여사유	비고
별 지 기 재							

※ 고시내용 및 기타 자세한 사항은 중부민원출장소 주소정보팀(☎061-659-3355 ~ 3357)에 문의 또는 도로명주소안내시스템(www.juso.go.kr)에서 열람하시기 바랍니다.

2. 도로명주소 사용 및 공부상 주소전환

- 도로명주소는 고시일 이후 도로명주소법 제19조제1항에 따라 공법관계에 있어서 주소로 사용됩니다.
- 공공기관에서 비치·관리하고 있는 각종 공부상 주소(소재지)는 해당기관에서 도로명주소로 변경합니다.

3. 도로명주소 변경 등

- 도로명 또는 건물번호의 변경은 도로명주소법 시행령 제15조 및 제26조에서 정한 절차에 따라 신청할 수 있습니다.
- 도로명은 도로명주소법 시행령 제18조제3항에 따라 당해 도로명이 고시된 날부터 3년이 지난 후에 변경할 수 있습니다.

4. 참고사항

- 공동주택의 경우 종전주소의 공동주택명, 동·호와 도로명주소의 상세주소는 공법관계의 각종 공부상 기재된 주소로 한다.

도로명주소 부여·폐지 고시 조서

업무구분	종전주소 (지번)	도로명주소	도로명주소고시일	이동사유	도로명고시일	도로명부여사유	비고
건물번호부여	전라남도 여수시 소라면 대포리 99, 97-3	전라남도 여수시 소라면 여순로 192	20250228	건축물 신축	20091013	여수에서 순천을 연결하는 도로로 양시의 행정명칭 조합	
건물번호부여	전라남도 여수시 돌산읍 올림리 408-3	전라남도 여수시 돌산읍 돌산로 37	20250228	건축물 신축	20091013	지역 및 위치예측성을 고려	
건물번호부여	전라남도 여수시 덕충동 1703	전라남도 여수시 충민공원길 25-4 (덕충동)	20250228	건축물 신축	20091013	지역 및 위치예측성 고려	
건물번호부여	전라남도 여수시 소라면 덕양리 1240, 1042	전라남도 여수시 소라면 덕양로 396	20250228	건축물 신축	20091013	지역 및 위치예측성 고려	
건물번호부여	전라남도 여수시 소호동 1053	전라남도 여수시 소호로 169-49 (소호동)	20250228	건축물 신축	20091013	도로가 지나는 지역명 반영	

공 고

「여수시 투자유치촉진을 위한 지원 조례 시행규칙」을 일부 개정함에 있어 그 내용과 취지를 미리 알려 시민들의 의견을 수렴하고자 「여수시 자치법규의 입법에 관한 조례」제5조에 따라 다음과 같이 공고합니다.

2025년 2월 28일

여 수 시 장

여수시 투자유치촉진을 위한 지원 조례 시행규칙안 입법예고

1. 개정이유

- 「여수시 투자유치촉진을 위한 지원 조례」 제36조의2(물류, 도·소매업에 대한 특별지원) **일부개정(24. 10. 18.)**에 따라 물류, 도·소매업에 대한 특별지원의 세부적인 보조금 신청 기준 규정
- 국내투자기업 시설보조금 지원과 관련하여 보조금 지원의 타당성을 평가할 수 있는 우리 시의 객관적인 기준 마련

2. 주요내용

- “물류, 도·소매업 보조금 지원 규정” 신설(안 제14조, 제15조 제1항 제10호)
 - 사업개시일로부터 1년 이내 <별지 제18호> 서식에 따라 시장에게 보조금 신청서 제출

- “보조금의 지원 타당성 평가 기준 규정” 신설(안 제16조제1항~제2항)
 - 시설보조금 신청 시 <별표 3>의 평가기준에 따라 타당성 평가를 실시
 - 평가 점수가 60점 이상인 기업에 대해 투자유치위원회 심의 상정
 - 평가 점수가 미달된 경우라도 시장이 신성장산업으로서 지역경제 활성화에 기여할 가능성이 높다고 인정하는 기업에 대해서 투자유치위원회의 심의를 거쳐 보조금 지원
- 기타 조항 숫자 변경 : 당초 제14조 ~ 21조 ⇒ 변경 제14조 ~ 23조
(제14조, 제16조 신설)

3. 개정규칙안 : 별첨

4. 의견제출

이 조례 시행규칙 개정안에 대하여 의견이 있는 기관·단체나 개인은 2025년 3월 20일까지 다음 사항을 기재한 의견서를 여수시장(산업지원과장)에게 서면으로 의견을 제출하거나, 전화(☎659-3383)로 알려주시기 바랍니다.

○ 의견제출 사항

- 가. 예고사항에 대한 항목별 의견(찬·반 여부와 그 사유)
- 나. 의견제출자의 주소, 성명(단체의 경우 단체명과 대표자 성명), 연락처
- 다. 기타 참고사항 등

○ 의견제출 방법 : 서면, 팩스, 직접방문, 이메일(E-Mail) 제출

- 붙임 1. 의견서(서식) 1부.
 2. 여수시 투자유치촉진을 위한 지원 조례 시행규칙 일부개정규칙안
 3. 별표3 1부.
 4. 별지 제18호 서식 1부. 끝.

입법예고에 대한 의견서

규칙명 : 여수시 투자유치촉진을 위한 지원 조례 시행규칙(안)

○ 성명(단체명) :

○ 주 소 :

○ 전 화 번 호 :

규칙안 항목별 내용	찬성 여부		의견(사유)	기타 참고사항
	찬성	반대		

여수시 투자유치촉진을 위한 지원 조례 시행규칙 일부개정규칙안

여수시 투자유치촉진을 위한 지원 조례 시행규칙 일부를 다음과 같이 개정한다.

여수시 투자유치촉진을 위한 지원 조례 시행규칙

제3장 국내투자기업에 대한 지원

제14조(물류, 도·소매업에 대한 특별지원 보조금) 조례 제36조의2에 의하여 투자 보조금을 지원받고자 하는 기업은 별지 제18호 서식에 따른 신청서를 시장에게 제출하여야 한다.

제4장 보조금 지원 결정 및 사후관리

제15조(보조금의 지원 신청) ① 보조금을 지원받고자 하는 투자기업의 투자보조금 신청기한은 다음 각 호와 같다 (1 ~ 9 생략)

10. 물류, 도·소매업에 대한 특별지원 보조금 : 사업개시일로부터 1년 이내

제16조(보조금의 지원 타당성 평가 기준) ① 시장은 시설보조금 신청을 받은 경우 별표 3의 평가기준에 따라 타당성 평가를 실시하여야 하며 평가 점수가 60점 이상인 기업에 한정하여 투자유치위원회에 투자 보조금 심의를 상정할 수 있다. ② 제1항에도 불구하고 별표3의 타당성 평가 점수가 미달된 경우라도 시장이 신성장 산업으로서 지역경제 활성화에 기여할 가능성이 높다고 인정하는 기업에 대해서는 투자유치위원회 심의를 거쳐 예산의 범위에서 보조금을 지원할 수 있다.

부 칙

이 시행규칙은 공포한 날부터 시행한다.

[별표 3]

여주시 투자보조금 지원사업 타당성 평가서

□ 기업명:

주요내용	세부항목	점수표						점수
		1	2	4	6	8	10	
사업 실적평가 (60점)	1. 평균매출액	1	2	4	6	8	10	
	2. 영업이익률	1	2	4	6	8	10	
	3. 부채비율	1	3	6	9	12	15	
	4. 기업신용등급	1	3	6	9	12	15	
투자사업 계획평가 (40점)	5. 신규투자규모	최대 40점						
	6. 투자기간	2	4	6	8	10		
조정점수	7. 별표 3의7 참조							
총 계								

타당성 평가기준(제16조 관련)

<사업실적평가>

① 최근 1년 이상 ~ 3년 미만 평균매출액

평균매출액	점 수
150억 원 이상	15
100억 원 이상 ~ 150억 원 미만	12
50억 원 이상 ~ 100억 원 미만	9
30억 원 이상 ~ 50억 원 미만	6
10억 원 이상 ~ 30억 원 미만	3

- * 최근 3년 미만 사업실적의 평균매출
(직전1년도 매출액 + 직전2년도 매출액) ÷ 2(단, 사업기간이 1년인 기업은 직전 1년도 매출액)
- ※ 다만, 사업영위기간 1년 미만 기업과 평균 매출액 10억 미만 기업의 경우 1점 부여
- ※ 법인세 과세표준 확정신고 시 세무서에 제출한 표준재무제표(표준재무제표증명)로 확인

② 최근 1년 이상 ~ 3년 미만 매출액 영업이익률

영업이익률	점 수
7% 이상	15
5% 이상 ~ 7% 미만	12
3% 이상 ~ 5% 미만	9
1% 이상 ~ 3% 미만	6
1% 미만	3

- * 최근 1년 이상 3년 미만 평균 매출액영업이익률 = $\frac{[(\text{직전1년도 매출액영업이익률} \times 2) + (\text{직전2년도 매출액영업이익률} \times 1)]}{3}$
- * 매출액영업이익률 = $\frac{\text{영업손익}}{\text{매출액}} \times 100$
- ※ 사업영위기간 1년 이상 2년 미만 기업의 경우 직전 1년도 매출액 영업이익률로 평가함
- ※ 다만, 사업영위기간 1년 미만 기업의 경우 1점 부여
- ※ 법인세 과세표준 확정신고 시 세무서에 제출한 표준재무제표(표준재무제표증명)로 확인

③ 부채비율

부채비율	점 수
30% 미만	15
30% 이상 ~ 60% 미만	12
60% 이상 ~ 90% 미만	9
90% 이상 ~ 120% 미만	6
120% 이상 ~ 150% 미만	3

* 최근 결산일기준 부채비율 = $\frac{\text{부채총계}}{\text{자본총계}} \times 100$

※ 다만, 사업영위기간 1년 미만 기업과 부채비율이 150% 이상인 경우에는 1점 부여

※ 법인세 과세표준 확정신고 시 세무서에 제출한 표준재무제표(표준재무제표증명)로 확인

④ 기업신용등급

기업 등급	점수
BBB- 이상	15
BB- 이상	12
B0 이상	9
CCC- 이상	6
CCC- 미만	3

※ 기업신용등급을 확인할 수 없는 경우, 1점 부여

※ 보조금 신청 시 유효기간 내 「공공기관제출용 신용평가등급확인서」 로 확인

<투자계획평가>

⑤ 신규투자규모 : 최대 30점

평가척도	점수(최대 30점)
신규투자금액	10억 원 당 1점
투자사업장 10명 초과 상시고용인원	1명 당 0.5점

* (신규투자금액) 설비(건설+기계장비)건 + 근로환경개선시설 투자금액 + 부지매입금 (단, 제17조제2항의 보조금을 지급받은 경우 제외함)으로 계산,
(상시고용인원) 신규 투자 사업장의 최근 1년간(공장등록일 또는 공장가동일부터 보조금 신청일 직전 1년) 평균 상시고용인원에서 10명을 감한 값으로 계산하며 소수점은 절사함

⑥ 투자기간

착공일로부터 공장등록일까지의 기간	점 수
1년 이내	10
1.5년 이내	8
2년 이내	6
2.5년 이내	4
3년 이내	2

※ 산출근거 : 착공신고일 () ~ 공장등록일 () =

<조정점수>

⑦ 조정점수

유 형	점 수
본사 또는 R&D센터	각 15점씩
시장이 정하는 전략산업 중 에너지신산업*	
벤처기업*(연구개발유형, 혁신성장유형)	
수소전문기업*	
소재·부품·장비 특화선도기업 또는 강소기업*	

* 『여수시 투자유치촉진을 위한 지원 조례』 <별표 1>
 * 벤처기업확인기관(벤처확인종합관리시스템)으로부터 발급받은 「벤처기업확인서」 (확인유형:연구개발유형, 혁신성장유형) 로 확인
 * 산업통상자원부장관으로부터 발급받은 「수소전문기업확인서」 로 확인
 * 산업통상자원부장관으로부터 발급받은 「소재·부품·장비 핵심전략기술확인서」 로 확인
 ※ 모든 서류는 유효기간 내 서류만 인정
 ※ 투자완료 후 정산 시 재평가 항목임

[별지 제18호 서식]

물류, 도·소매업 투자 보조금 신청서				
보조금신청기업	명 칭		대표자(국 적)	
	설 립 일	년 월 일	공장 등록일	년 월 일
	공장(사업장)소재지			
	사업자등록번호		법인등록번호	
	투자업종		업종(분류코드)	
	전화번호		F A X	
시와 투자협약 체결일	년 월 일	사업 개시일	년 월 일	
투자금액	금 천원	상시고용인원	명	
사업장 소재지				
투자시설내용	계	금 원		
	토 지	m ²	투자금액	원
	공장 신·증설	m ²	투자금액	원
	기 타	m ²	투자금액	원
공장 착공일	년 월 일	공장 준공일	년 월 일	
보조금담보(담보기간)	예)보증보험증권 (년 월 일 ~ 년 월 일)			
보조금 신청액	금 천원			
<p>「여수시 투지유치촉진을 위한 지원 조례 시행규칙」 제14조에 따라 위와 같이 보조금을 신청합니다.</p> <p style="text-align: right;">년 월 일</p> <p style="text-align: right;">신 청 인(또는 대리인) : (서명/인)</p> <p style="text-align: right;">(전화 :)</p> <p>여 수 시 장 귀하</p>				

* 투자금액 및 상시고용인원은 해당산업에 직접 투자한 금액 및 직접 투입된 고용인원을 기재한다.

공 고

「여수시 여수문화재단 설립 및 운영에 관한 조례」를 제정함에 있어 그 내용과 취지를 미리 알려 시민 여러분의 의견을 듣고자 「행정절차법」 제41조(행정상 입법예고) 및 「여수시 자치법규의 입법에 관한 조례」 제5조(입법예고 기간 및 방법)에 따라 다음과 같이 공고합니다.

2025년 2월 28일

여 수 시 장

「여수시 여수문화재단 설립 및 운영에 관한 조례안」 입법예고

1. 제정이유

「지역문화진흥법」 제19조에 따라 지역문화진흥에 관한 시책을 심의 및 지원하고 사업을 수행하기 위하여 설립한 「여수문화재단」의 효율적인 관리 및 운영을 위하여 필요한 사항을 규정하기 위함

2. 주요내용

○ 목 적(안 제1조), 재단의 설립(안 제2조)

- 재단 설립 목적 및 설립 근거 규정

○ 사업(안 제3조)

- 「지역문화진흥법」 제21조제2항 각 호의 사업
- 「문화예술진흥법」 제2조제3호에 따른 문화시설 및 「지역문화진흥법 시행령」 제2조제4호에 따른 생활문화센터의 운영 및 관리

- 각종 문화공연 및 축제에 관한 사업
- 생활문화 활성화에 관한 사업
- 지역문화진흥을 위해 시장이 위탁하는 사업과 시설의 운영·관리
- 그 밖에 재단의 설립목적 달성에 필요하다고 시장이 인정하는 사업
- 기본재산의 조성(안 제4조), 수익사업(안 제5조), 운영재원(안 제6조)
 - 기본재산 : 출연금 및 그 밖의 수익금
 - 시장의 사전승인과 이사회 의결 통한 수익사업 근거
 - 운영 및 사업 재원 : 시의 출연금, 사업 수익금, 그 밖의 수입금
- 정관(안 제7조)
 - 재단 정관 작성이나 변경 시 재단과 협의한 사항을 시의회 보고
- 임원(안 제8조)
 - 16명 이내로 구성 / 이사장(시장), 당연직 이사(문화예술업무 담당 국장), 당연직 감사(문화예술업무 담당 과장) 규정
- 여수문화재단설립임원추천위원회(안 제9조)
 - 구성인원 : 7명
 - 구성방법 : 시장 추천자 4명, 여수시의회 추천자 3명 * 성별고려 추천
 - 자격요건 : 경영전문가 / 경제 관련 단체 임원 / 4급 이상 공무원 또는 4급 이상 공무원 퇴직자 / 공인회계사 / 지방출연기관 경영에 지식과 경험이 있다고 인정되는 자
 - 위원장 선출 방법 및 역할 : 호선 및 회의 주재
 - 의결방법 : 재적위원 과반수 출석 및 재적위원 과반수 찬성
 - 위원회 역할 : 임원후보자 선출 및 대표이사, 비상임이사, 감사 후보 추천
 - 간 사 : 시 문화예술과장
 - 존속기간 : 추천자가 임원에 임명되는 날까지
- 시행규칙(안 제10조)
 - 조례의 시행에 관하여 필요한 사항은 규칙으로 정함

3. 입법 예고기간 : 2025. 2. 28. ~ 3. 4.(4일간)

4. 「여수시 여수문화재단 설립 및 운영에 관한 조례안」 : 붙임

5. 의견제출

「여수시 여수문화재단 설립 및 운영에 관한 조례안」에 대해서 의견이 있는 기관, 단체나 개인은 2025년 3월 4일까지 다음 사항을 기재한 의견서를 여수시장(문화예술과장)에게 서면으로 제출하거나 전화 또는 이메일로 알려주시기 바랍니다.

가. 의견제출 사항

- 예고 사항에 대한 항목별 의견(찬·반 여부와 그 사유)
- 의견 제출자의 주소, 성명(단체의 경우 단체명과 대표자의 성명), 전화번호

나. 보내실 곳 : 여수시 문화예술과

다. 의견제출 방법

- 주 소 : 우)59673 여수시 도원로 279(학동), 3층 여수시청 문화예술과
- E-Mail : jihye7896@korea.kr
- 전 화 : 061-659-2126
- F A X : 061-659-5855

입법예고 사항에 대한 의견서

□ 조례명 : 「여수시 여수문화재단 설립 및 운영에 관한 조례안」

- 성명(단체명) :
- 주 소 :
- 전 화 번 호 :

조례안 항목별 내용	찬성여부		의견(사유)	기타 참고사항
	찬성	반대		

여수시 여수문화재단 설립 및 운영에 관한 조례안

제1조(목적) 이 조례는 여수시 문화진흥 및 시민의 문화복지 증진을 위하여 「지역문화진흥법」 제19조에 따라 여수문화재단을 설립하고 그 운영에 필요한 사항을 규정함을 목적으로 한다.

제2조(재단의 설립) 여수시장(이하 “시장”이라 한다)은 「지역문화진흥법」 제19조 및 「지방자치단체 출자·출연 기관의 운영에 관한 법률」(이하 “지방출자출연법”이라 한다) 제4조에 따라 여수문화재단(이하 “재단”이라 한다)을 설립한다.

제3조(사업) 재단은 다음 각 호의 사업을 수행한다.

1. 「지역문화진흥법 시행령」 제21조제2항 각 호의 사업
2. 「문화예술진흥법」 제2조제3호에 따른 문화시설 및 「지역문화진흥법 시행령」 제2조제4호에 따른 생활문화센터의 운영 및 관리
3. 각종 문화공연 및 축제에 관한 사업
4. 생활문화 활성화에 관한 사업
5. 지역문화진흥을 위해 시장이 위탁하는 사업과 시설의 운영·관리
6. 그 밖에 재단의 설립목적 달성에 필요하다고 시장이 인정하는 사업

제4조(기본재산의 조성) 재단의 기본재산은 여수시(이하 “시”라 한다)의 출연금 및 그 밖의 수입금으로 조성한다.

제5조(수익사업) 재단은 설립목적의 범위에서 시장의 사전승인을 받아 이사회 의결로 수익사업을 할 수 있다.

제6조(운영재원) 재단의 운영 및 사업에 필요한 재원은 시의 출연금, 재단 사업의 수익금과 그 밖의 수입금으로 충당한다.

제7조(정관) 시장은 지방출자출연법 제8조제2항에 따라 정관의 작성이나 정관의 기재사항 변경에 대하여 재단과 협의한 사항을 여수시의회에 보고해야 한다.

제8조(임원) ① 재단은 지방출자출연법 제9조 및 재단 정관에 따라 임원을 두고, 이사장은 시장이 되며 재단을 대표한다.

② 제1항에 따른 임원은 16명 이내로 구성하고, 시 문화예술업무 담당 국장은 재단의 당연직 이사가 되며, 시 문화예술업무 담당 과장은 당연직 감사가 된다.

제9조(여수문화재단설립임원추천위원회) ① 시장은 지방출자출연법 제27조 및 「지방 출자·출연기관 인사·조직 지침」에 따라 재단 임원 구성을 위해 여수문화재단 설립 임원추천위원회(이하 “위원회”라 한다)를 둔다.

② 위원회는 7명으로 구성하고, 다음 각 호의 자격을 가진 사람 중에서 시장이 추천하는 사람 4명과 여수시의회에서 추천하는 사람 3명으로 성별을 고려하여 시장이 위촉한다.

1. 경영전문가
2. 경제 관련 단체의 임원
3. 4급 이상 공무원 또는 4급 이상 공무원으로 퇴직한 사람
4. 공인회계사
5. 지방출연기관 경영에 관한 지식과 경험이 있다고 인정되는 사람

③ 위원회의 위원장은 위원 중에서 호선하며, 위원장은 위원회를 대표하고 회의를 주재한다.

④ 위원회는 재적위원 과반수의 출석과 재적위원 과반수의 찬성으로 의결한다.

⑤ 위원회는 시장이 정한 심사기준에 따라 임원후보자를 심사하며, 대표이사, 비상임이사, 감사 후보를 시장에게 추천한다.

⑥ 위원회에 간사를 두며, 간사는 시 문화예술과장으로 한다.

⑦ 위원회는 추천한 사람이 임원에 임명되는 날까지 존속한다.

제10조(시행규칙) 이 조례의 시행에 관하여 필요한 사항은 규칙으로 정할 수 있다.

부 칙

제1조(시행일) 이 조례는 공포한 날부터 시행한다.

제2조(설립 비용 등) ① 이 조례에 따라 재단의 예산이 확정될 때까지는 재단의 설립 및 운영에 관하여 필요한 경비는 시의 일반회계에서 지출할 수 있다.

② 제1항에 따라 지출된 경비는 재단의 예산이 확정되면 그 확정된 예산에 따라 집행된 것으로 본다.

제3조(설립 준비) ① 시장은 재단이 출범하기 전까지 재단 설립을 위한 정관 등 제 규정 마련, 설립허가·등기 및 직원 채용 등 준비 절차를 수행할 수 있다.

② 시장이 한 재단 설립 준비 행위는 재단이 한 행위로 본다.

도로 지정 공고

여수시 호명동 산151번지 건축신고와 관련하여 「건축법」 제2조 제1항 제11호 및 같은 법 제45조 제1항에 따라 아래와 같이 도로로 지정·공고합니다.

2025. 2. 25.

여 수 시 장

1. 위 치 : 여수시 호명동 산151번지
2. 도로면적 : 232㎡
3. 도로길이 : 38m
4. 도 로 폭 : 6m
5. 지번별 도로지정 조서

구분	소재지	지번	지목	면 적(㎡)		비 고
				공부면적	지정면적	
	호명동	산151번지	임야	10,728㎡	232㎡	
	계					

6. 관련도서 : 별첨참조

[별 첨] 위치도 및 현황도

위 치 도

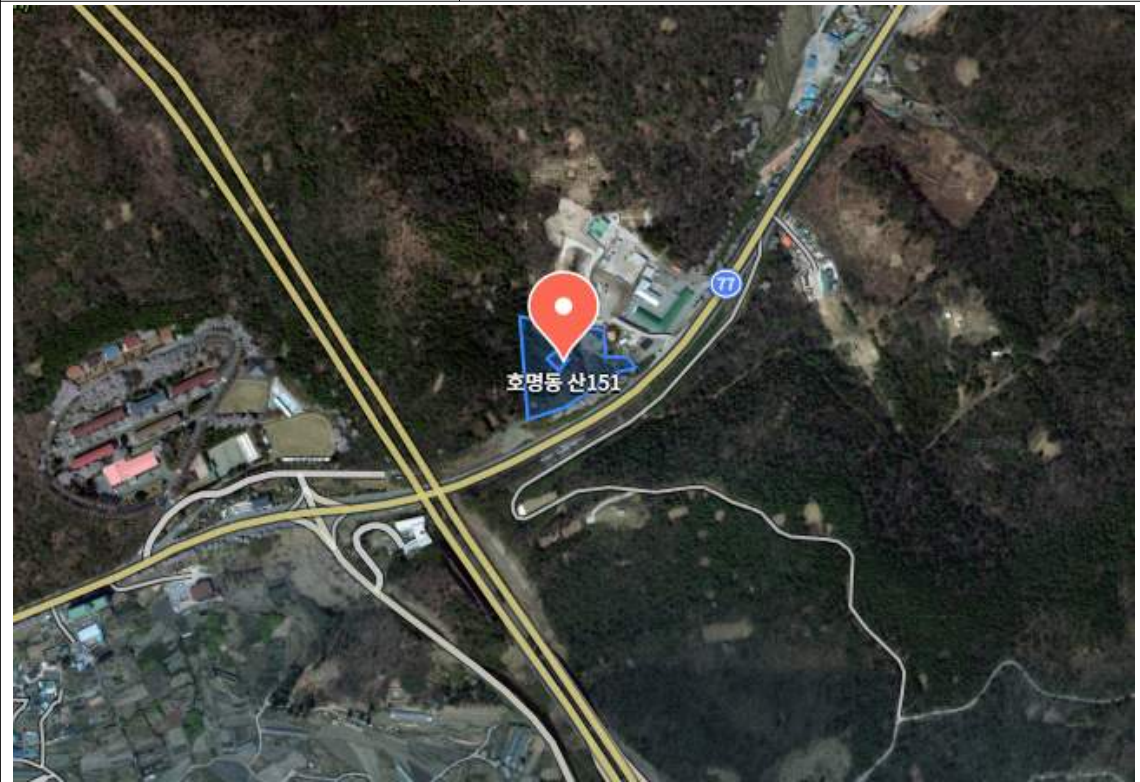

현 황 도

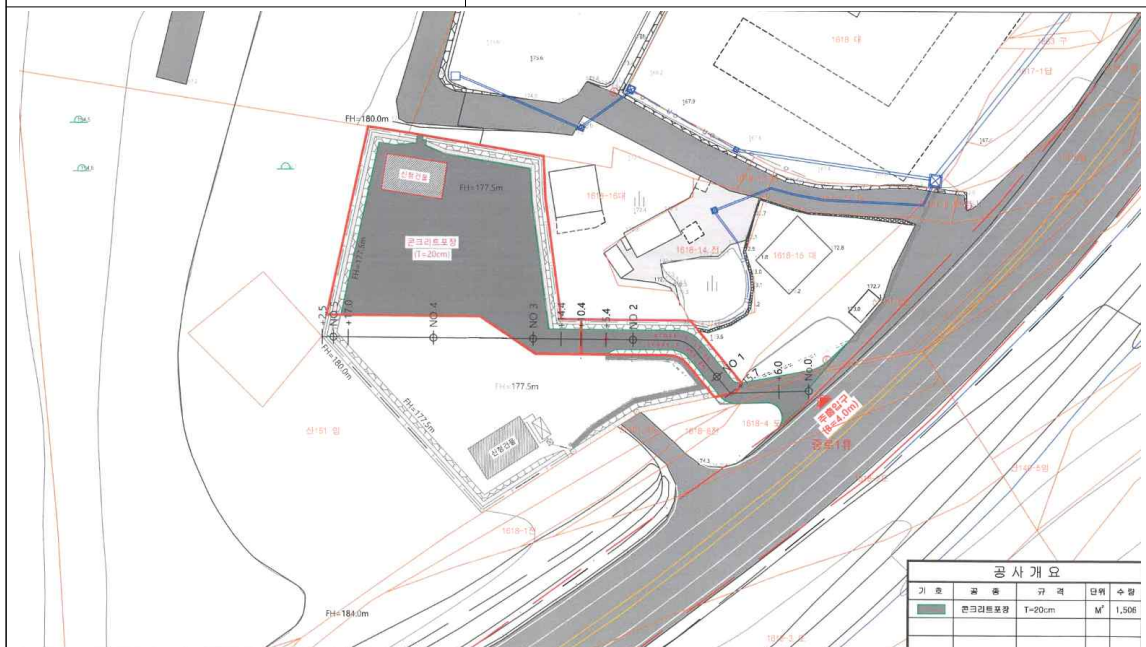

국동항 건설공사 환경영향평가서(재협의를) 초안 공람 및 설명회 개최 공고

「환경영향평가법」 제25조 및 같은 법 시행령 제36조 내지 제39조에 따라 국동항 건설공사 환경영향평가서(재협의를) 초안에 대한 공람 및 설명회 개최 계획을 아래와 같이 공고합니다.

2025. 2. 28.

여 수 시 장

1. 사업의 개요

- 가. 사업명 : 국동항 건설공사
- 나. 위치 : 전라남도 여수시 경호동, 신월동, 국동, 봉산동, 남산동 등 국동항 일원
- 다. 시행기관 : 해양수산부

2. 공람기간 및 장소

- 가. 공람기간 : 2025년 3월 4일 ~ 2025년 4월 1일 (21일간, 토요일 및 공휴일 제외)
- 나. 공람장소 : 여수시청 섬발전지원과, 국동주민센터, 월호동주민센터, 대교동주민센터
- 다. 공람내용 및 관계도서 : 환경영향평가서(재협의를) 초안 및 요약문 (공람장소에 비치)

3. 설명회 개최 일시 및 장소

- 가. 개최일시 : 2025년 3월 11일(화) 11:00
- 나. 개최장소 : 여수시 어항단지 210 (여수수협 서부지점 3층 대회의실)

4. 의견 제출 시기 및 방법

- 가. 제출기간 : 2025. 4. 8. 까지 (공람기간 시작일부터 공람기간 완료 후 7일 이내)
- 나. 제출방법 : 공람장소에 비치된 주민의견 제출서 양식에 따라 공람장소에 서면 제출 또는 환경영향평가 정보지원시스템(<https://www.eiass.go.kr>)에 주민의견 등록

5. 기타사항

- 가. 환경영향평가서(재협의를) 초안은 환경영향평가 정보지원시스템에 게시하였으며, 요약문 및 공고문은 여수시 누리집(홈페이지)에 게시하였음을 알려드립니다.
- 나. 기타 자세한 사항은 여수시 섬발전지원과(☎061-659-3991)로 문의하시기 바랍니다.

여수시 공고 제2025-779호

「국제해양레저관광복합센터 건립 타당성 조사 및 기본계획 수립 용역」 제안서 평가위원(후보자) 모집 공고

여수시에서 시행하는 「국제해양레저관광복합센터 건립 타당성 조사 및 기본계획 수립 용역」에 대한 공정하고 투명한 협상대상자 선정을 위하여 다음과 같이 협상에 의한 계약 제안서 평가위원(후보자)을 공개 모집하오니 많은 응모 바랍니다.

2025년 2월 27일

여수시장

1. 사업개요

- 가. 사업명: 「국제해양레저관광복합센터 건립 타당성 조사 및 기본계획 수립 용역」
- 나. 사업기간: 착수일로부터 8개월
- 다. 사업비: 250,000,000원(부가가치세 포함)
- 라. 용역내용: 국제해양레저관광복합센터 건립 타당성 조사 및 기본계획 수립
 - (기초자료 조사 및 분석) 국내외 건립 여건 및 운영사례 분석 등
 - (건립 필요성 및 타당성 검토) 건립 예정지 입지 여건 및 비용편익 분석 등
 - (기본계획 수립) 건립 기본방향 및 기본관리 운영계획 제안 등

2. 모집기간: 2025. 2. 27.(목) ~ 3. 10.(월) 18:00

3. 모집인원: 예비평가위원 24명(평가위원의 3배수)

4. 해당분야: MICE 산업, 전시·컨벤션, 도시마케팅, 관광산업, 크루즈산업, 국제관광, 국제마케팅, 교통 및 물류, 도시계획

5. 접수처: 전라남도 여수시 관광과 MICE산업팀(☎061-659-3466)

6. 접수방법: 공문, 방문, 이메일(sh7359@korea.kr 원본파일 스캔 첨부)

7. 제출서류: 제안서평가위원(후보자) 등록신청서, 개인정보 제공 동의서, 평가위원(후보자) 보안각서, 자격 증명서류 각 1부

※ 재직증명서, 학위증명서, 경력증명서, 자격증 사본 등 경력 및 응모자격을 증명할 수 있는 서류 첨부

8. 자격조건 및 제외대상

자격요건	① 대학의 전임강사 이상인 자로서 해당 분야 전공을 한 자 ※ 해당 분야 : MICE 산업, 전사컨설팅, 도시마케팅, 관광산업, 크루즈산업, 국제관광, 국제마케팅, 교통 및 물류, 도시계획 ② 1년 이상 해당분야 근무경력을 가진 기술사 또는 박사학위 소지자 ③ 3년 이상 해당분야 근무경력을 가진 7급 이상 국가 및 지방자치단체의 공무원 ④ 정부투자기관·출연기관·지방공기업의 기술직렬 5급 이상 직원 또는 동등 이상 경력자 ⑤ 시민단체 등 기타 공정한 심사를 위해 필요하다고 인정되는 자 등
제외대상	① 해당 평가대상과 관련하여 용역, 자문, 연구 등을 수행한 경우 ② 해당 평가의 시행으로 인하여 이해 당사자가 되는 경우 ③ 최근 3년 이내 해당 평가대상 업체에 재직한 경우 ④ 기타 공정한 심의를 수행할 수 없다고 판단되는 사람 ※ 평가위원 중 어느 하나에 해당하는 경우에는 스스로 사업의 평가에서 회피하여야 함

9. 유의사항

- 평가위원 제외대상에 해당되는 경우 스스로 평가에서 회피하여야 함
- 자격요건, 제외 및 회피사유에 해당되는지 파악할 수 있도록 등록신청서의 경력사항란에 경력을 반드시 명시하여 주시기 바람

9. 평가위원 선정

가. 선정인원 : 8명(위원장 포함)

나. 선정방법

- 1) 입찰참가자가 제안서 제출 시 업체별 9명씩 추천
- 2) 다빈도, 고령자 순서로 최종 선정

다. 선정결과 통보 : **2025. 3. 14.(금)** 16:00 ※ 선정된 위원에게 유선으로 개별 연락

10. 제안서 평가위원회 개최

- 가. 일 시 : 2025. 3. 20.(목) 14:00 예정 ※ 일정변경 시 추후 개별 통보
- 나. 장 소 : 여수시청 국동임시별관 회의실(2층) 여수시 신월로 648

11. 기타사항

- 가. 제안서 평가위원으로 등록하고자 하시는 분은 반드시 **제안서 평가일 (2025. 3. 20.)에 참석이 가능하신 분만** 등록하여 주시기 바람
- 나. 제안서 평가위원 위촉 및 해촉 기준 : 위원으로 선정된 경우 별도의 절차 없이 위촉된 것으로 보며, 제안서 심사완료 시 해촉으로 봄
- 나. 제출된 서류는 반환하지 않으며, 기재된 내용이 사실과 다른 경우에는 선정을 취소할 수 있음
- 다. 여수시 제안서 평가위원회 설치 및 운영 규칙」수당 지급 기준에 의거 참석 및 평가수당 등을 지급함
- 라. 기타 상세한 내용은 여수시 관광과 MICE산업팀(☎061-659-3466) 문의

제안서 평가위원(후보자) 등록 신청서

성 명			생년월일			전문분야		
자 택	주 소	(우편번호)						
	전화번호				휴대폰			
직 장	직 장 명				직위(직급)			
	주 소	(우편번호)						
	전화번호				팩스번호			
	e-mail							
학력사항	취득년월	학 교		학 위		전 공		
경력사항	근무기간	근 무 처		직 위		주요업무		
자격증 보유현황	취득년월	자 격 증 명		인 가 · 관 리 기 관		비 고		
저서 및 논문								
기타사항	* 최근 경력 위주로 작성 * MICE 산업, 전시컨벤션, 도시마케팅, 관광산업, 크루즈산업, 국제관광, 국제마케팅, 교통 및 물류, 도시계획 분야만 작성							

위와 같이 ‘제안서 평가위원 등록 신청서’를 제출합니다.

2025. 3. .

작성자 :

(서명 또는 인)

여수시장 귀하

[뒷면]

개인정보 제공 동의서

제안서 평가위원 개인정보 제공 동의서			
성명		생년월일	. . .
본인은 「국제해양레저관광복합센터 건립 타당성 조사 및 기본계획 수립 용역」 제안서 평가에 앞서, 아래 목적을 위해 사용되는 개인정보 제공에 동의합니다.			
2025년 3월 일			
동의인 :		(서명 또는 인)	
여수시장 귀하			
【 수집하는 개인정보의 항목 】			
○ 여수시는 위 업무처리를 위해 아래와 같은 개인정보를 수집합니다.			
- 필수 항목 : 성명, 생년월일, 주소, 전화번호, 휴대폰, 학력, 경력, 자격증 보유현황			
【 개인정보 수집 목적 】			
○ 제안서 평가위원 예비명부 작성			
【 개인정보 보유 기간 】			
○ 정보주체 개인정보는 원칙적으로 개인정보의 수집 및 이용목적이 달성되면 지체 없이 파기합니다. 단, 다음의 정보에 대해서는 아래의 이유로 명시한 기간 동안 보존합니다.			
가. 제안서 평가위원회 후보자 등록신청서 및 보안서약서			
- 보존기간 : 3년			
- 보존사유 : 소관 업무 수행과 관련하여 『공공기록물 관리에 관한 법률 시행령』 제26조 (보존기간)에서 정한 보유기간 동안 필요			
개인정보의 수집 및 이용목적에 동의하십니까? <input checked="" type="checkbox"/> 동의함 <input type="checkbox"/> 동의하지 않음			
【 동의를 거부할 권리가 있다는 사실과 동의 거부에 따른 불이익 내용 】			
○ 정보주체는 제안서 평가위원 예비명부 작성을 위하여 수집하는 개인정보에 대해 동의를 거부할 권리가 있으며 동의 거부 시에는 후보자 등록신청에서 제외됩니다.			
동의거부에 따른 불이익 내용을 숙지하였습니까? <input checked="" type="checkbox"/> 예 <input type="checkbox"/> 아니오			

【붙임 2】

평가위원(후보자) 보안각서

- 사 업 명 : 「국제해양레저관광복합센터 건립 타당성 조사 및 기본계획 수립 용역」
- 발주부서 : 여수시(관광과)

본인은 위 협상에 의한 계약의 제안서평가위원회 평가위원으로 위촉받아 평가업무를 수행함에 있어 아래사항을 준수하고 관계 절차에 따라 위원회의 양심과 도리로 공정하게 수행할 것을 서약하며 이에 각서를 제출합니다.

1. 당해 평가업무 수행과정에서 습득한 평가위원(예비위원을 포함) 정보 등 모든 내용을 외부에 누설하지 않겠습니다.
2. 이해관계자에게 어떤 부당한 요구를 하거나 금품·향응 등을 제공받지 않겠습니다.
3. 평가위원으로 수락한 시점부터 평가가 완료될 때까지 입찰참여 업체의 관계자와는 어떠한 경우에도 직·간접적으로 개별 접촉하지 않겠습니다.
4. 위 내용을 위반하였을 경우에는 관계법령에 따라 어떠한 처벌이라도 감수하겠습니다.

2025. 3. .

서약자 소 속 :
직위(직급) :
성 명 : (서명 또는 인)

여수시장 귀하

「울촌천 하천재해예방사업」 사업인정에 관한 주민 등의 의견 청취 공고

전라남도에서 시행하는 “울촌천 하천재해예방사업” 사업인정을 위해 「하천법」 제27조 제1항 및 같은 법 시행령 제26조, 「공익사업을 위한 토지 등의 취득 및 보상에 관한 법률」 제21조제2항 같은 법 시행령 제11조에 따라 사업인정에 관한 주민, 이해관계자 등의 의견을 청취하고자 하오니, 이해관계가 있는 분이나 단체 등은 열람기간 내 의견서를 제출하여 주시기 바랍니다.

2025. 2. 28.

여 수 시 장

1. 사업의 개요 및 공고내용

- 사업의 종류 및 명칭: 울촌천 재해예방사업
- 위 치: 전라남도 여수시 울촌면 산수리 ~ 조화리 일원
- 사업내용: L= 4.36km
- 사업시행자: 전라남도(전남 무안군 삼향읍 오룡길 1)
- 사업기간: 2022. 11. 1. ~ 2025. 12. 9.
- 위치도 및 계획평면도 등: 열람장소 비치

2. 주민 등의 의견 수렴에 관한 사항

- 열람기간: 2025. 2. 28. ~ 2025. 3. 13. (공고일로부터 14일간)
- 열람장소: 전라남도 자연재난과 하천시설팀 (061-286-3074)
여수시청 건설과 건설행정팀 (061-659-4040)
- 의견제출기간: 열람기간 내
- 제출방법: 열람장소에 비치된 양식에 따라 의견서 제출

※ 문의처: 전라남도 자연재난과(☎ 061-286-3074), 여수시 건설과(☎ 061-659-4040)

3. 수용하거나 사용할 물건 또는 권리에 관한 명세와 소유자

토지세목조서

사업 인정 고시 번호	소재지			지번		지목	면적(㎡)	소유권자(토지대장)		
	시/군	읍/면	동/리	원지번	편입지번			주소	성명	비고
1	여수시	울촌면	산수리	950-0	950-2	답	71		전라남도	
2	여수시	울촌면	산수리	950-1	950-4	답	82		여수시	
3	여수시	울촌면	산수리	1482-0	1482-20 1482-22 1482-24 1482-25 1482-28 1482-30 1482-34	구	3,055	경기도 의왕시 포일동 487	한국농어촌공사	
4	여수시	여수시	울촌면	952-5	952-5	답	78		여수시	
5	여수시	울촌면	산수리	952-4	952-9	답	5		여수시	
6	여수시	울촌면	산수리	952-2	952-7	전	90		전라남도	
7	여수시	울촌면	산수리	952-0	952-6	답	52		전라남도	
8	여수시	울촌면	산수리	952-3	952-8	답	263		여수시	
9	여수시	울촌면	산수리	957-1	957-3	대	69		전라남도	
10	여수시	울촌면	산수리	956-1	956-3	전	122		여수시	
11	여수시	울촌면	산수리	956-0	956-2	전	88		여수시	
12	여수시	울촌면	산수리	954-0	954-2	대	41		전라남도	
13	여수시	울촌면	산수리	954-1	954-3	대	53		여수시	
14	여수시	울촌면	산수리	9641-1	964-5	답	301		전라남도	
15	여수시	울촌면	산수리	964-4	964-6	답	313		여수시	
16	여수시	울촌면	산수리	960-0	960-2	대	38	여천군 울촌면 산수리 960	위*천	
17	여수시	울촌면	산수리	959-0	959-11	대	34	순천시 풍덕동 1282-9	위*호	
18	여수시	울촌면	산수리	960-1	960-3	대	56		여수시	
19	여수시	울촌면	산수리	969-1	969-3	대	16	경상남도 창원시 진해구 풍호로 17, 303호 (풍호동, 여명빌라)	배*진	
20	여수시	울촌면	산수리	968-0	968-2	대	45.0		전라남도	
21	여수시	울촌면	산수리	968-1	968-3	대	60		여수시	

사업 인정 고시 번호	소재지			지번		지목	면적(㎡)	소유권자(토지대장)		
	시/군	읍/면	동/리	원지번	편입지번			주소	성명	비고
22	여수시	울촌면	산수리	963-0	963-1	대	14.0	서울특별시 송파구 송이로31길 56, 7동 1207호(문정동, 문정시영아파트)	위*량	
23	여수시	울촌면	산수리	962-0	962-2	답	166.0		전라남도	
24	여수시	울촌면	산수리	961-0	961-0	답	66.0		여수시	
25	여수시	울촌면	산수리	962-1	962-1	답	25.0		여수시	
26	여수시	울촌면	산수리	1485-0	1485-6 1485-7	도	47		국(국토교통부)	
27	여수시	울촌면	산수리	967-0	967-2	답	527.0		전라남도	
28	여수시	울촌면	산수리	967-1	967-1	답	344.0		여수시	
29	여수시	여수시	울촌면	974-1	974-1	답	103.0		여수시	
30	여수시	여수시	울촌면	974-0	974-2	답	53.0		여수시	
31	여수시	여수시	울촌면	975-1	975-1	답	99.0		여수시	
32	여수시	울촌면	산수리	976-1	976-4	답	110.0		전라남도	
33	여수시	울촌면	산수리	976-3	976-5	답	179.0		여수시	
34	여수시	울촌면	산수리	975-0	975-2	답	113.0		여수시	
35	여수시	울촌면	산수리	986-0	986-2	답	218.0		전라남도	
36	여수시	울촌면	산수리	987-1	987-1	답	27.0		여수시	
37	여수시	울촌면	산수리	986-1	986-1	답	27.0		여수시	
38	여수시	울촌면	산수리	985-3	985-3	답	24.0		여수시	
39	여수시	울촌면	산수리	985-0	985-0	답	293.0		여수시	
40	여수시	울촌면	산수리	985-2	985-5 985-6	답	194.0		여수시	
41	여수시	울촌면	산수리	985-1	985-4	답	459	광주광역시 광산구 운남동 794-3 주공아파트 708-108	위*숙 전라남도	1/5 4/5
42	여수시	울촌면	산수리	1601-2	1601-19	답	152.0		전라남도	
43	여수시	울촌면	산수리	1601-14	1601-14	답	1.0		여수시	
44	여수시	울촌면	산수리	1601-15	1601-15	답	28.0		여수시	
45	여수시	울촌면	산수리	1601-16	1601-16	답	20.0		여수시	
46	여수시	울촌면	산수리	1601-17	1601-17	답	81.0		여수시	
47	여수시	울촌면	산수리	1601-18	1601-18	답	3.0	전라남도 여수시 신기동 43-13	윤*	

사업 인정 고시 번호	소재지			지번		지목	면적(㎡)	소유권자(토지대장)		
	시/군	읍/면	동/리	원지번	편입지번			주소	성명	비고
48	여수시	울촌면	산수리	1601-3	1601-20	답	28.0		전라남도	
49	여수시	울촌면	산수리	1601-4	1601-21	답	55.0	여천군 울촌면 산수리 795	장홍*씨 명감공후중 중	
50	여수시	울촌면	산수리	1601-5	1601-22	답	14.0		전라남도	
51	여수시	울촌면	산수리	1601-6	1601-23	답	75.0		전라남도	
52	여수시	울촌면	산수리	1601-7	1601-24	답	24.0	전라남도 여수시 신기동 43-13	윤*	
53	여수시	울촌면	산수리	593-1	593-1	답	56.0		여수시	
54	여수시	울촌면	산수리	593-0	593-2	답	176.0		전라남도	
55	여수시	여수시	울촌면	594-1	594-1	답	89.0		여수시	
56	여수시	울촌면	산수리	640-5	640-14	도	9	여천군 울촌면 산수리 936	위*량 외 1	
57	여수시	울촌면	산수리	640-8	640-15	도	8.0		전라남도	
58	여수시	울촌면	산수리	640-7	640-7	도	33.0		여수시	
59	여수시	울촌면	산수리	640-4	640-4	도	33	서울특별시 노원구 한글비석로46가길 34,11동 1302호(상계동,한신아파트)	위*량 외 1	
60	여수시	울촌면	산수리	639-3	639-6	도	5.0		여수시	
61	여수시	울촌면	산수리	639-2	639-5	도	5.0	여천군 울촌면 산수리 968	박*관	
62	여수시	울촌면	산수리	638-3	638-4	답	175.0		여수시	
63	여수시	울촌면	산수리	594-0	594-2	답	94.0		전라남도	
64	여수시	울촌면	산수리	638-1	638-1	답	46.0		여수시	
65	여수시	울촌면	산수리	595-0	595-2	전	14.0		전라남도	
66	여수시	울촌면	산수리	596-0	596-2	전	119	부산남구대연동1756-23	박*현 전라남도	1/2 1/2
67	여수시	울촌면	산수리	596-1	596-1	전	231.0		여수시	
68	여수시	울촌면	산수리	597-5	597-5	답	245.0		여수시	
69	여수시	울촌면	산수리	597-1	597-6	답	202.0		전라남도	
70	여수시	울촌면	산수리	636-2	636-4	도	57.0		전라남도	
71	여수시	울촌면	산수리	636-1	636-3	대	27.0		전라남도	
72	여수시	울촌면	산수리	1483-0	1483-7	도	175		국(국토교통부)	
					1483-8					
					1483-10					
73	여수시	울촌면	산수리	637-2	637-13	답	22.0		전라남도	

사업 인정 고시 번호	소재지			지번		지목	면적(㎡)	소유권자(토지대장)		
	시/군	읍/면	동/리	원지번	편입지번			주소	성명	비고
74	여수시	울촌면	산수리	635-2	635-2	도	20.0		전라남도	
75	여수시	울촌면	산수리	637-1	637-12	대	26.0		전라남도	
76	여수시	울촌면	산수리	634-4	634-4	도	10.0	여천군 울촌면 산수리 634	유*심	
77	여수시	울촌면	산수리	634-1	634-12	대	6.0	전라남도 여수시 울촌면 여순로 451	위*량	
78	여수시	울촌면	산수리	635-1	635-4	답	12.0		전라남도	
79	여수시	울촌면	산수리	635-3	635-5	답	13.0		여수시	
80	여수시	울촌면	산수리	597-3	597-3	전	50.0		전라남도	
81	여수시	울촌면	산수리	597-2	597-2	도	16.0		전라남도	
82	여수시	울촌면	산수리	1603-3	1603-3	답	231.0		여수시	
83	여수시	울촌면	산수리	1603-0	1603-6	답	75.0		전라남도	
84	여수시	울촌면	산수리	1603-1	1603-7	답	90.0		전라남도	
85	여수시	울촌면	산수리	1602-0	1602-0	구	550.0		국(농림수산부)	
86	여수시	울촌면	산수리	1603-4	1603-4	답	144.0		여수시	
87	여수시	울촌면	산수리	1603-5	1603-5	답	140.0		여수시	
88	여수시	울촌면	산수리	1603-2	1603-8	답	47.0		전라남도	
89	여수시	울촌면	산수리	1567-0	1567-3 1567-4 1567-6	도	1,417		국(농림수산부)	
90	여수시	울촌면	산수리	1591-0	1591-15	답	124.0		전라남도	
91	여수시	울촌면	산수리	1591-8	1591-22	답	71.0	여수시 울촌면 산수리 771	김*례	
92	여수시	울촌면	산수리	1591-2	1591-16	답	112.0	여수시 울촌면 산수리 771	김*례	
93	여수시	울촌면	산수리	1591-3	1591-17	답	115.0		전라남도	
94	여수시	울촌면	산수리	1591-4	1591-18	답	120.0		전라남도	
95	여수시	울촌면	산수리	1591-5	1591-19	답	110.0	서울특별시 양천구 신월동 607-1 동방아파트903	이*민	
96	여수시	울촌면	산수리	1591-6	1591-20	답	112.0	여천군 울촌면 산수리 3	행정*씨종중	
97	여수시	울촌면	산수리	1591-7	1591-21	답	188.0	여천군 울촌면 산수리 3	박*석	
98	여수시	울촌면	산수리	1569-0	1569-1	도	166.0		국(농림수산부)	
99	여수시	여수시	울촌면	1570-0	1570-22	답	131.0	전라남도 여수시 울촌면 신정길 102	박*문	
100	여수시	울촌면	산수리	1570-1	1570-23	답	68.0		전라남도	

사업 인정 고시 번호	소재지			지번		지목	면적(㎡)	소유권자(토지대장)		
	시/군	읍/면	동/리	원지번	편입지번			주소	성명	비고
101	여수시	울촌면	산수리	1570-2	1570-24	답	97.0		전라남도	
102	여수시	여수시	울촌면	1570-3	1570-25	답	111.0		전라남도	
103	여수시	울촌면	산수리	1570-4	1570-26	잡	117.0		전라남도	
104	여수시	울촌면	산수리	1570-5	1570-27	답	128.0		전라남도	
105	여수시	울촌면	산수리	1570-6	1570-28	답	137.0		전라남도	
106	여수시	울촌면	산수리	1570-7	1570-29	답	147.0		전라남도	
107	여수시	울촌면	산수리	1570-8	1570-30	답	144.0		전라남도	
108	여수시	울촌면	산수리	1571-0	1571-1	구	4528.0		국(농림수산부)	
109	여수시	울촌면	산수리	1570-9	1570-31	답	156.0	전라남도 여수시 울촌면 산수리 5	박*석	
110	여수시	울촌면	산수리	1570-10	1570-32	답	489	전라남도 순천시 봉화1길 33, 506동1002호(조례동,조례현대아파트)	김*영 외 2	
111	여수시	울촌면	산수리	1570-20	1570-33	답	13.0		여수시	
112	여수시	여수시	울촌면	1568-0	1568-1	구	53.0		국(농림수산부)	
113	여수시	울촌면	산수리	1570-21	1570-21	답	45.0		여수시	
114	여수시	여수시	울촌면	1592-2	1592-17	답	71.0		전라남도	
115	여수시	울촌면	산수리	1592-3	1592-18	답	24.0		전라남도	
116	여수시	여수시	울촌면	1592-4	1592-19	답	21.0		전라남도	
117	여수시	울촌면	산수리	1592-5	1592-20	답	27.0		전라남도	
118	여수시	울촌면	산수리	1592-6	1592-21	답	34.0		전라남도	
119	여수시	울촌면	산수리	1592-7	1592-22	답	63.0		전라남도	
120	여수시	울촌면	산수리	1592-8	1592-23	답	96.0		전라남도	
121	여수시	울촌면	산수리	1592-9	1592-24	답	40.0	전라남도 여수시 울촌면 산수리 582-2	위*주	
122	여수시	울촌면	산수리	1592-10	1592-25	답	178.0		전라남도	
123	여수시	울촌면	산수리	1592-11	1592-26	답	211.0		전라남도	
124	여수시	울촌면	산수리	1592-12	1592-27	답	129.0		전라남도	
125	여수시	울촌면	산수리	1592-13	1592-28	답	166.0		전라남도	
126	여수시	울촌면	산수리	1572-0	1572-1	도	1833.0		국(농림수산부)	
127	여수시	울촌면	산수리	1573-0	1573-18	답	204.0	경상남도 김해시 장유로324번길 24-2(무계동)	김*숙	
128	여수시	울촌면	산수리	1573-1	1573-19	답	130.0		전라남도	
129	여수시	울촌면	산수리	1573-2	1573-20	답	30.0		전라남도	

사업 인정 고시 번호	소재지			지번		지목	면적(㎡)	소유권자(토지대장)		
	시/군	읍/면	동/리	원지번	편입지번			주소	성명	비고
130	여수시	울촌면	산수리	1573-3	1573-21	답	63.0		전라남도	
131	여수시	울촌면	산수리	1573-4	1573-22	답	171.0	여천군 울촌면 산수리 705	최*열	
132	여수시	울촌면	산수리	1573-5	1573-23	답	55.0		전라남도	
133	여수시	울촌면	산수리	1573-6	1573-24	답	48.0		전라남도	
134	여수시	울촌면	산수리	1573-7	1573-25	답	207		전라남도	
135	여수시	울촌면	산수리	1573-8	1573-26	답	136		전라남도	
136	여수시	울촌면	산수리	1573-9	1573-27	답	56.0	전라남도 여수시 울촌면 산수리 582-2	위*주	
137	여수시	울촌면	산수리	1573-10	1573-28	답	89	여천군 울촌면 상여리 545	백*인 전라남도	
138	여수시	울촌면	산수리	1573-11	1573-29	답	204	경상남도 함양군 휴천면 산두길 23	강*태 외 1	
139	여수시	울촌면	산수리	1573-12	1573-30	답	102.0		전라남도	
140	여수시	울촌면	산수리	1562-0	1562-1	도	381.0		국(농림수산부)	
141	여수시	울촌면	산수리	1556-0	1556-3	구	15.0		국(농림수산부)	
142	여수시	울촌면	산수리	1551-0	1551-2	천	679.0		국(농림수산부)	
143	여수시	울촌면	산수리	1557-18	1557-22	답	369.0	전라남도 여수시 울촌면 월산리 569	양*승	
144	여수시	울촌면	산수리	1557-17	1557-21	답	423.0		국(건설교통부)	
145	여수시	울촌면	산수리	1557-6	1557-20	답	50.0		국(기획재정부)	
146	여수시	울촌면	산수리	1538-0	1538-2	구	123.0		국(농림수산부)	
147	여수시	울촌면	산수리	1558-4	1558-17	답	92.0		전라남도	
148	여수시	울촌면	산수리	1558-3	1558-16	답	194.0		전라남도	
149	여수시	울촌면	산수리	1558-2	1558-15	답	414.0		전라남도	
150	여수시	울촌면	산수리	1558-1	1558-14	답	310.0		전라남도	
151	여수시	울촌면	산수리	1558-0	1558-13	답	141.0		전라남도	
152	여수시	울촌면	산수리	1558-12	1558-12	답	188.0		여수시	
153	여수시	울촌면	산수리	1551-1	1551-1	천	697.0		국(농림축산식품부)	
154	여수시	울촌면	산수리	1567-1	1567-1	도	580.0		국(농림축산식품부)	
155	여수시	울촌면	산수리	1558-7	1558-18	답	112.0		국(건설교통부)	
156	여수시	울촌면	산수리	1543-1	1543-2	구	21.0		국(농림축산식품부)	
157	여수시	울촌면	산수리	1539-11	1539-30	답	60.0		국(건설교통부)	

사업 인정 고시 번호	소재지			지번		지목	면적(㎡)	소유권자(토지대장)		
	시/군	읍/면	동/리	원지번	편입지번			주소	성명	비고
158	여수시	울촌면	산수리	1539-21	1539-21	답	60.0		여수시	
159	여수시	울촌면	산수리	1539-24	1539-24	답	39.0		전라남도	
160	여수시	울촌면	산수리	1539-0	1539-27	답	78.0		전라남도	
161	여수시	울촌면	울촌면	1539-25	1539-25	답	89		여수시	
162	여수시	울촌면	산수리	1567-2	1567-2	도	1028		국(농림축산식품부)	
163	여수시	울촌면	산수리	1539-26	1539-26	답	22		여수시	
164	여수시	울촌면	산수리	1539-23	1539-23	답	189		여수시	
165	여수시	울촌면	산수리	1539-10	1539-29	답	251.0	전라남도 순천시 비봉길 51-30, 1동1004호(조례동,시영아파트)	김*두	
166	여수시	울촌면	산수리	1540-0	1540-2	도	34.0		국(농림수산부)	
167	여수시	울촌면	월산리	1458-0	1459-9	도	254.0		국(농림수산부)	
168	여수시	울촌면	월산리	1459-3	1435-3	답	24.0		전라남도	
169	여수시	울촌면	월산리	1435-3		천	9.0		국(농림축산식품부)	
170	여수시	울촌면	월산리	1459-4	1459-10	답	867.0		전라남도	
171	여수시	울촌면	월산리	1459-5	1460-11	구	118.0		국(농림수산부)	
172	여수시	울촌면	월산리	1460-6	1461-2	답	1384.0	여수시 울촌면 월산리 575	주*수	
173	여수시	울촌면	월산리	1461-0	1462-2	구	166.0		국(농림수산부)	
174	여수시	울촌면	월산리	1462-0	1463-8	도	288.0		국(농림수산부)	
175	여수시	울촌면	월산리	1463-4	1468-2	답	1378.0		전라남도	
176	여수시	울촌면	월산리	1468-0	1466-10	구	112.0		국(농림수산부)	
177	여수시	울촌면	월산리	1466-10	1466-12	답	376.0		여수시	
178	여수시	울촌면	월산리	1466-0	1466-11	답	159.0		전라남도	
179	여수시	울촌면	월산리	1466-11	1469-1	답	20.0		전라남도	
180	여수시	울촌면	월산리	1469-0	1470-1	구	25.0		국(농림수산부)	
181	여수시	울촌면	월산리	1470-0	1467-13	도	61.0		국(농림수산부)	
182	여수시	울촌면	월산리	1467-13	1467-12	답	16.0		여수시	
183	여수시	울촌면	월산리	1467-12	1467-14	답	551.0		여수시	
184	여수시	울촌면	월산리	1467-0	1435-0	답	247.0		전라남도	
185	여수시	울촌면	월산리	1435-0	1464-3	천	6783.0		국(농림수산부)	

사업 인정 고시 번호	소재지			지번		지목	면적(㎡)	소유권자(토지대장)		
	시/군	읍/면	동/리	원지번	편입지번			주소	성명	비고
186	여수시	울촌면	월산리	1464-2	1465-3	구	199.0		국(농림수 산부)	
187	여수시	울촌면	월산리	1465-2	1431-11	도	295.0		국(농림수 산부)	
188	여수시	울촌면	월산리	1431-4	1431-12	답	13.0		전라남도	
189	여수시	울촌면	월산리	1431-5	1431-13	답	24.0		전라남도	
190	여수시	울촌면	월산리	1431-6	1432-3	답	1496.0	전라남도 여수시 울촌면 여순로 1038, 101동304호(동양엔파트)	최*하	
191	여수시	울촌면	월산리	1432-2	1433-12	구	87.0		국(농림수 산부)	
192	여수시	울촌면	월산리	1433-6	1433-13	대	350.0	전라남도 여수시 울촌면 여순로 1038, 103동1002호(동양엔파트)	최*영	
193	여수시	울촌면	월산리	1433-7	1433-9	답	244.0	전라남도 여수시 울촌면 여순로 1038, 103동1002호(동양엔파트)	최은영	
194	여수시	울촌면	월산리	1433-0	1433-9	답	22	전라남도 여수시 울촌면 죽현길 18-1	최*일 외 1	제외
195	여수시	울촌면	월산리	1500-0		도	3433		전라남도	
196	여수시	울촌면	월산리	1433-1	1433-10	대	90	여천군 울촌면 월산리 576	주*수	제외
197	여수시	울촌면	월산리	1433-2	1433-11	대	617.0	인천 계양구 서운동 136	주식회사 **물류	
198	여수시	울촌면	월산리	1430-0	1430-1	구	60.0		국(농림축 산식품부)	
199	여수시	울촌면	월산리	1456-0	1456-4 1456-5	도	103		국(농림수 산부)	
200	여수시	울촌면	월산리	1434-3	1434-5	도	16.0		전라남도	
201	여수시	울촌면	월산리	1456-0		도			국(농림수 산부)	중복 제외
202	여수시	울촌면	월산리	1434-3		도			전라남도	중복 제외
203	여수시	울촌면	월산리	1434-0	1434-4	답	606.0		전라남도	
204	여수시	울촌면	월산리	1434-2	1434-2	답	269.0		전라남도	
205	여수시	울촌면	월산리	1456-3	1456-6	도	74.0		여수시	
206	여수시	울촌면	월산리	1434-1	1434-1	도	43.0		여수시	
207	여수시	울촌면	월산리	1439-0	1439-0	도	2553.0		국(농림수 산부)	
208	여수시	울촌면	월산리	1473-0	1473-1	구	39.0		국(농림수 산부)	
209	여수시	울촌면	월산리	1474-0	1474-2	도	49.0		국(농림수 산부)	
210	여수시	울촌면	월산리	1440-17	1440-17	답	486.0		여수시	
211	여수시	울촌면	월산리	1440-0	1440-18	답	166.0		전라남도	
212	여수시	울촌면	월산리	1441-0	1441-2	구	26.0		국(농림수 산부)	

사업 인정 고시 번호	소재지			지번		지목	면적(㎡)	소유권자(토지대장)		
	시/군	읍/면	동/리	원지번	편입지번			주소	성명	비고
213	여수시	울촌면	월산리	1442-15	1442-19	답	104.0		여수시	
214	여수시	울촌면	월산리	1442-16	1442-20	답	69.0		여수시	
215	여수시	울촌면	월산리	1442-17	1442-21	답	11.0		여수시	
216	여수시	울촌면	월산리	1442-11		도	8.0		전라남도	
217	여수시	울촌면	월산리	1442-6		도	87.0		전라남도	
218	여수시	울촌면	월산리	1439-2	1439-5	도	311.0		국(농림수산부)	
219	여수시	울촌면	월산리	1439-3	1439-6	도	117.0		여수시	
220	여수시	울촌면	울촌면	1439-4	1439-8	도	6		여수시	
221	여수시	울촌면	울촌면	1450-24	1450-24	도	8.0		전라남도	
222	여수시	울촌면	월산리	1452-3	1452-3	도	10.0		여수시	
223	여수시	울촌면	울촌면	1452-2	1452-2	도	60.0		국(농림축산식품부)	
224	여수시	울촌면	울촌면	1436-2	1436-3	구	19.0		여수시	
225	여수시	울촌면	월산리	1437-5	1437-13	도	5.0		여수시	
226	여수시	울촌면	월산리	1437-7	1437-14	도	12.0		여수시	
227	여수시	울촌면	월산리	1450-3		도	3.0		전라남도	
228	여수시	울촌면	월산리	1450-23	1450-26	도	109.0		여수시	
229	여수시	울촌면	월산리	1450-0	1450-25	답	50.0		전라남도	
230	여수시	울촌면	월산리	1450-22	1450-22	도	70.0		여수시	
231	여수시	울촌면	월산리	1451-18	1451-18	도	13.0		여수시	
232	여수시	울촌면	월산리	1452-1	1452-1	도	86.0		여수시	
233	여수시	울촌면	월산리	1444-0		구	307.0		국(농림수산부)	제외
234	여수시	울촌면	월산리	1437-0	1437-10	잡	203.0	전라남도 순천시 해룡면 낙선길 18-14	정*환	
235	여수시	울촌면	월산리	1437-3	1437-12	장	7.0	전라남도 순천시 해룡면 낙선길 18-14	정*환	
236	여수시	울촌면	월산리	1437-1	1437-11	답	316.0		전라남도	
237	여수시	울촌면	월산리	1438-0	1438-0	구	290.0		국(농림수산부)	
238	여수시	울촌면	월산리	1426-4	1426-26	답	3.0		전라남도	
239	여수시	울촌면	월산리	1426-5	1426-27	답	101.0		전라남도	
240	여수시	울촌면	월산리	1426-7	1426-7	잡	90.0		전라남도	
241	여수시	울촌면	월산리	1426-8	1426-29	답	161.0		전라남도	

사업 인정 고시 번호	소재지			지번		지목	면적(㎡)	소유권자(토지대장)		
	시/군	읍/면	동/리	원지번	편입지번			주소	성명	비고
242	여수시	울촌면	월산리	1426-6	1426-28	답	1612.0		전라남도	
243	여수시	울촌면	월산리	1451-0	1451-19	답	769.0		전라남도	
244	여수시	울촌면	월산리	1452-0	1452-0	도	959.0		국(농림축산식품부)	
245	여수시	울촌면	월산리	1435-2	1435-6	천	1651.0		국(농림수산부)	
246	여수시	울촌면	월산리	1451-1	1451-20	답	192.0		전라남도	
247	여수시	울촌면	월산리	1451-2		도	3.0		전라남도	
248	여수시	울촌면	월산리	1453-0	1453-1	도	34.0		국(농림축산식품부)	
249	여수시	울촌면	월산리	1428-0	1428-1	구	23.0		국(농림수산부)	
250	여수시	울촌면	월산리	1429-0		도	162.0		전라남도	
251	여수시	울촌면	월산리	1426-16	1426-16	도	26.0		여수시	
252	여수시	울촌면	월산리	1426-15	1426-15	도	7.0		여수시	
253	여수시	울촌면	월산리	1427-0	1427-2	구	314.0		국(농림수산부)	
254	여수시	울촌면	월산리	1412-0	1412-3	도	423.0		국(농림수산부)	
255	여수시	울촌면	월산리	1406-11	1406-31	답	6.0		여수시	
256	여수시	울촌면	월산리	1413-0	1413-2	구	309.0		국(농림수산부)	
257	여수시	울촌면	월산리	1406-12	1406-12	도	154.0		여수시	
258	여수시	울촌면	월산리	1406-5	1406-30	장	298.0		전라남도	
259	여수시	울촌면	월산리	1406-26	1406-32	차	794.0		전라남도	
260	여수시	울촌면	월산리	1414-0	1414-0	천	3217.0		국(농림수산부)	
261	여수시	울촌면	월산리	1419-2	1419-4	구	46.0		국(농림축산식품부)	
262	여수시	울촌면	월산리	1420-2	1420-4	도	45.0		국(농림축산식품부)	
263	여수시	울촌면	월산리	1409-7	1409-19	답	745	여천군 울촌면 조화리 286	김*업 외 2	
264	여수시	울촌면	월산리	1409-16	1409-20	천	191.0		전라남도 국(국토교통부)	
265	여수시	울촌면	월산리	1414-1	1414-3	천	339.0		국(농림축산식품부)	
266	여수시	울촌면	월산리	1455-0	1455-2	구	115.0		국(농림수산부)	
267	여수시	울촌면	월산리	1415-0	1415-1	구	199.0		국(농림수산부)	
268	여수시	울촌면	월산리	1416-0	1416-1	도	282		국(농림수산부)	
269	여수시	울촌면	월산리	1407-7	1407-16	도	136.0		여수시	

사업 인정 고시 번호	소재지			지번		지목	면적(㎡)	소유권자(토지대장)		
	시/군	읍/면	동/리	원지번	편입지번			주소	성명	비고
270	여수시	울촌면	월산리	1407-1		답	257		전라남도	
271	여수시	울촌면	월산리	1407-2		도	128		전라남도	
272	여수시	울촌면	월산리	1417-0	1417-1	도	14.0		국(농림수산부)	
273	여수시	울촌면	월산리	1418-0	1418-1	도	15.0		국(농림수산부)	
274	여수시	울촌면	월산리	1408-1		도	474.0		전라남도	
275	여수시	울촌면	월산리	282-2	282-3	철	15.0		국(국토교통부)	
276	여수시	울촌면	월산리	1408-5	1408-5	철	65.0		국(국토교통부)	
277	여수시	울촌면	월산리	1367-3	1367-5	도	21.0		국(국토교통부)	
278	여수시	울촌면	월산리	271-2	271-4	철	2.0		국(국토교통부)	
279	여수시	울촌면	월산리	1367-4	1367-6	도	10.0		국(건설부)	
280	여수시	울촌면	월산리	213-0		도	37.0		전라남도	
281	여수시	울촌면	조화리	882-2	882-7	답	331.0		전라남도	
282	여수시	울촌면	조화리	899-0	899-1	구	68.0		국(농림수산부)	
283	여수시	울촌면	조화리	883-4	883-13	답	1147.0		전라남도	
284	여수시	울촌면	조화리	903-0	903-1	구	100.0		국(농림수산부)	
285	여수시	울촌면	조화리	904-0	904-1	도	294.0		국(농림수산부)	
286	여수시	울촌면	조화리	886-6	886-27	답	8.0		전라남도	
287	여수시	울촌면	조화리	886-7	886-28	답	29.0		전라남도	
288	여수시	울촌면	조화리	886-8	886-29	답	589.0	전라남도 여순리 울촌면 여순로 1038, 101동905호(동양엔파트)	배*주	
289	여수시	울촌면	조화리	886-9	886-9	답	512.0	전라남도 여순리 울촌면 여순로 1038, 101동905호(동양엔파트)	배*주	
290	여수시	울촌면	조화리	905-0	905-2	구	58.0		국(농림수산부)	
291	여수시	울촌면	조화리	884-8	884-15	도	89.0		국(건설교통부)	
292	여수시	울촌면	조화리	884-1	884-14	답	597.0		전라남도	
293	여수시	울촌면	조화리	884-2		답	19	여천군 울촌면 조화리 125-1	김*례	제외
294	여수시	울촌면	조화리	902-0	902-2	도	215.0		국(농림수산부)	
295	여수시	울촌면	조화리	885-2	885-22	답	23.0		전라남도	
296	여수시	울촌면	조화리	885-1	885-21	답	950.0		전라남도	
297	여수시	울촌면	조화리	906-0	906-3	구	51.0		국(농림수산부)	

사업 인정 고시 번호	소재지			지번		지목	면적(㎡)	소유권자(토지대장)		
	시/군	읍/면	동/리	원지번	편입지번			주소	성명	비고
298	여수시	울촌면	조화리	887-5	887-18	답	1092.0		전라남도	
299	여수시	울촌면	조화리	909-0	909-1	구	16.0		국(농림수산부)	
300	여수시	울촌면	조화리	910-0	910-1	도	178.0		국(농림수산부)	
301	여수시	울촌면	조화리	890-5		답	7	여수시 울촌면 월산리 312-1	김*순	
302	여수시	울촌면	조화리	890-2	890-12	답	592.0		전라남도	
303	여수시	울촌면	조화리	890-1	890-11	도	1,322		국(건설부)	
304	여수시	울촌면	조화리	410-2	410-6 410-7	구	469		한국농어촌공사	
305	여수시	울촌면	조화리	862-0	862-24 862-25	도	757		국(건설부)	
306	여수시	울촌면	조화리	398-1	398-1	구	76.0		한국농어촌공사	
307	여수시	울촌면	조화리	911-0	911-2	천	9177.0		국(농림수산부)	
308	여수시	울촌면	조화리	893-1	893-1	도	23.0		국(건설부)	
309	여수시	울촌면	조화리	893-2	893-2	도	6.0		국(건설부)	
310	여수시	울촌면	조화리	893-0	893-3	창	918.0	전라남도 여수시 울촌면 종개길 33	김*숙	
311	여수시	울촌면	조화리	857-1	857-1	천	2311.0		국(농수산부)	
312	여수시	울촌면	조화리	405-7	405-14	도	192.0		국(국토교통부)	
313	여수시	울촌면	조화리	405-3	405-12	수	17.0		국(국토교통부)	
314	여수시	울촌면	조화리	405-2	405-11	철	77.0		국(국토교통부)	
315	여수시	울촌면	조화리	801-1	801-1	답	76.0	여수시 중흥동 521-17	이*길	
316	여수시	울촌면	조화리	405-10	405-15	답	76.0		전라남도	
317	여수시	울촌면	조화리	405-6	405-13	답	99.0		전라남도	
318	여수시	울촌면	조화리	801-2	801-2	답	294.0	여수시 중흥동 521-17	이*길	
319	여수시	울촌면	조화리	888-1	888-37	답	1041.0		전라남도	
320	여수시	울촌면	조화리	888-2	888-38	답	37.0		전라남도	
321	여수시	울촌면	조화리	907-0	907-5	구	86.0		국(농림수산부)	
322	여수시	울촌면	조화리	908-0	908-5	도	220.0		국(농림수산부)	
323	여수시	울촌면	조화리	889-2		양	35	전라남도 여수시 울촌면 모래목길 17-1	장*영	제외
324	여수시	울촌면	조화리	889-14		양	52	전라남도 여수시 울촌면 모래목길 17-1	장*영	제외

사업 인정 고시 번호	소재지			지번		지목	면적(㎡)	소유권자(토지대장)		
	시/군	읍/면	동/리	원지번	편입지번			주소	성명	비고
325	여수시	울촌면	조화리	889-1	889-1	답	912	전라남도 여수시 봉산남8길 7-16(봉산동)	박*심 외 1	
326	여수시	울촌면	조화리	912-0	912-1	도	2165.0		국(농림수 산부)	
327	여수시	울촌면	조화리	913-0	913-4	구	79.0		국(농림수 산부)	
328	여수시	울촌면	조화리	891-1	891-29	대	252.0		전라남도	
329	여수시	울촌면	조화리	891-12	891-30	도	298.0		국(건설부)	
330	여수시	울촌면	조화리	891-13	891-13	도	456		여수시	
331	여수시	울촌면	조화리	891-14	891-29	도	48.0		국(건설부)	
332	여수시	울촌면	조화리	916-0	916-1	도	133.0		국(농림수 산부)	
333	여수시	울촌면	조화리	892-9	892-17	도	26.0		전라남도	
334	여수시	울촌면	조화리	892-6	892-14	답	89.0		여수시	
335	여수시	울촌면	조화리	892-10	892-16	주	46.0	여수시 울촌면 조화리 239-2	이*평	
336	여수시	울촌면	조화리	892-3	892-13	도	663.0		국(건설부)	
337	여수시	울촌면	조화리	892-1	892-12	대	190.0	여수시 울촌면 조화리 239-2	이*평	
338	여수시	울촌면	조화리	874-2	874-8	구	61.0		국 (농림축산 식품부)	
339	여수시	울촌면	조화리	355-1	355-1	답	136.0		전라남도	
340	여수시	울촌면	조화리	356-3	356-5	도	14.0	여천군 울촌면 조화리 288	김*배	
341	여수시	울촌면	조화리	355-2	355-4	도	78.0		여수시	
342	여수시	울촌면	조화리	355-3	355-3	답	13.0	여천군 울촌면 조화리 355	박*순	
343	여수시	울촌면	조화리	894-1	894-6	대	136.0	전라남도 여수시 울촌면 종개길 33	김*곤	
344	여수시	울촌면	조화리	871-2	871-6	도	1095.0		국(건설부)	
345	여수시	울촌면	조화리	895-1	895-17 895-18	수	29.0		국(환경부)	
346	여수시	울촌면	조화리	352-4		도	39		국토교통부	
347	여수시	울촌면	조화리	467-2	467-6	철	113.0		국(국토교 통부)	
348	여수시	울촌면	조화리	817-0	817	답	188		전라남도	
349	여수시	울촌면	조화리	353-1	353-3	답	109.0		전라남도	
350	여수시	울촌면	조화리	346-3	346-7	답	28.0		전라남도	
351	여수시	울촌면	조화리	801-0	801-3	답	431.0		전라남도	

사업 인정 고시 번호	소재지			지번		지목	면적(㎡)	소유권자(토지대장)		
	시/군	읍/면	동/리	원지번	편입지번			주소	성명	비고
352	여수시	울촌면	조화리	863-0	863-1	구	415.0		국 (농림축산 식품부)	
353	여수시	울촌면	조화리	802-1	802-2	답	1283.0		전라남도	
354	여수시	울촌면	조화리	794-115	794-136	답	273.0		국 (농림축산 식품부)	
355	여수시	울촌면	조화리	803-3	803-7	답	695.0		전라남도	
356	여수시	울촌면	조화리	794-105	794-134	답	364.0		국 (농림축산 식품부)	
357	여수시	울촌면	조화리	804-5	804-12	답	694.0		전라남도	
358	여수시	울촌면	조화리	805-7	805-13	답	620.0		전라남도	
359	여수시	울촌면	조화리	805-6	805-12	답	75.0		전라남도	
360	여수시	울촌면	조화리	794-104	794-104	답	344.0		국 (농림축산 식품부)	
361	여수시	울촌면	조화리	794-103	794-133	답	25.0		국 (농림축산 식품부)	
362	여수시	울촌면	조화리	794-14	794-14	답	1260.0		전라남도	
363	여수시	울촌면	조화리	806-9	806-10	답	683.0		전라남도	
364	여수시	울촌면	조화리	794-86	794-132	답	301.0		국 (농림축산 식품부)	
365	여수시	울촌면	조화리	794-85	794-85	답	324.0		국 (농림축산 식품부)	
366	여수시	울촌면	조화리	794-13	794-13	답	1752.0		전라남도	
367	여수시	울촌면	조화리	807-11	807-15	답	744.0		전라남도	
368	여수시	울촌면	조화리	807-13	807-17	답	52.0		전라남도	
369	여수시	울촌면	조화리	807-12	807-16	답	23	부산광역시 금정구 남산동 127-3 남산하이츠타운 101-905	윤*미 전라남도	
370	여수시	울촌면	조화리	794-83	794-131	답	85.0		국 (농림축산 식품부)	
371	여수시	울촌면	조화리	794-84	794-84	답	460		국 (농림축산 식품부)	
372	여수시	울촌면	조화리	346-2	346-6	구	29.0		한국농어촌 공사	
373	여수시	울촌면	조화리	0-41	346-5	구	92		국	
374	여수시	울촌면	조화리	816-0	816-5	답	1688.0		전라남도	
375	여수시	울촌면	조화리	811-154	811-175	답	69.0		국 (농림축산 식품부)	
376	여수시	울촌면	조화리	815-0	815-13	답	984.0		전라남도	
377	여수시	울촌면	조화리	811-14 3	811-174	답	316.0		국 (농림축산 식품부)	

사업 인정 고시 번호	소재지			지번		지목	면적(㎡)	소유권자(토지대장)		
	시/군	읍/면	동/리	원지번	편입지번			주소	성명	비고
378	여주시	울촌면	조화리	814-0	814-7	답	1079.0		전라남도	
379	여주시	울촌면	조화리	811-130	811-172	답	415.0		국 (농림축산 식품부)	
380	여주시	울촌면	조화리	813-0	813-7	답	1138.0	경기도 부천시 원미구 상동 397 반달마을 1810-1103	김*철	
381	여주시	울촌면	조화리	811-129	811-129	답	321		국 (농림축산 식품부)	
382	여주시	울촌면	조화리	812-0	812-9	답	1106.0	경기도 부천시 원미구 상동 397 반달마을 1810-1103	김*철	
383	여주시	울촌면	조화리	811-113	811-113	답	264		국 (농림축산 식품부)	
384	여주시	울촌면	조화리	811-114	811-170	답	40.0		국 (농림축산 식품부)	
385	여주시	울촌면	조화리	811-2	811-166 811-167	답	241.0		전라남도	
386	여주시	울촌면	조화리	811-112		답	324		국 (농림축산 식품부)	
387	여주시	울촌면	조화리	811-0		답	701		전라남도	
388	여주시	울촌면	조화리	811-97		답	327		국 (농림축산 식품부)	
389	여주시	울촌면	조화리	810-0	810-9	답	770		전라남도	
390	여주시	울촌면	조화리	808-10	808-16 808-17	답	115		전라남도	
391	여주시	울촌면	조화리	808-11	808-18	답	583.0		전라남도	
392	여주시	울촌면	조화리	797-10		답	657	전라남도 여주시 울촌면 동산개길 45-9	김*성	
393	여주시	울촌면	조화리	794-62		답	329		국 (농림축산 식품부)	
394	여주시	울촌면	조화리	794-61		답	335		국 (농림축산 식품부)	
395	여주시	울촌면	조화리	796-9		답	663	여천군 울촌면 월산리 97	김*동	
396	여주시	울촌면	조화리	794-12		답	1861	순천시 풍덕동 884-10	최*주 외 1	
397	여주시	울촌면	조화리	794-11		답	906	순천시 풍덕동 884-10	최*주 외 1	
398	여주시	울촌면	조화리	795-8		답	259	여주시 울촌면 조화리 238	서*명 전라남도	
399	여주시	울촌면	조화리	794-43		답	287		국 (농림축산 식품부)	
400	여주시	울촌면	조화리	795-9		답	453	전라남도 여주시 울촌면 종개길 33	김*숙	

사업 인정 고시 번호	소재지			지번		지목	면적(㎡)	소유권자(토지대장)		
	시/군	읍/면	동/리	원지번	편입지번			주소	성명	비고
401	여수시	울촌면	조화리	794-9		답	682	여천군 울촌면 조화리 331	황*례	
402	여수시	울촌면	조화리	794-42		답	305		국 (농림축산 식품부)	
403	여수시	울촌면	조화리	794-10		답	926	순천시 풍덕동 884-10	최*주 외 1	
404	여수시	울촌면	조화리	793-6		답	658	여수시 여서동 489-1 현대아파트 111동 1404호	김*현	
405	여수시	울촌면	조화리	794-28		답	334		국(농림축 산식품부)	
406	여수시	울촌면	조화리	793-5		답	9	전라남도 여수시 울촌면 모래목길 80-37	구*심	
407	여수시	울촌면	조화리	794-2		답	1736	순천시 풍덕동 884-10	최*주 외 1	
408	여수시	울촌면	조화리	792-6		답	411		국(기획재 정부)	
409	여수시	울촌면	조화리	794-27		답	233		국 (농림축산 식품부)	
410	여수시	울촌면	조화리	792-5		답	529		국(기획재 정부)	
411	여수시	울촌면	조화리	794-125		도	35		국 (농림축산 식품부)	
412	여수시	울촌면	조화리	792-8		도	25		국(기획재 정부)	
413	여수시	울촌면	조화리	811-96		답	306		국 (농림축산 식품부)	
414	여수시	울촌면	조화리	809-0		답	754	여천군 울촌면 조화리 631-13	탁*만	
415	여수시	울촌면	조화리	858-0		도	2575		국(건설교 통부)	
416	여수시	울촌면	조화리	811-82		답	72		국 (농림축산 식품부)	
417	여수시	울촌면	조화리	783-0		답	936	연기군 조치원읍 침산리 167-32	김*태 외 4	
418	여수시	울촌면	조화리	811-81		답	264		국 (농림축산 식품부)	
419	여수시	울촌면	조화리	784-0		답	250	전라남도 여수시 여서로 181, 607동 604호(여서동 부영아파트)	우*호 외 2	
420	여수시	울촌면	조화리	784-16		답	251	경기도 용인시 기흥구 흥덕2로117번길 14, 603동 702호(영덕동 흥덕마을 자연앤스위체)	박*길	
421	여수시	울촌면	조화리	811-80		답	254		국 (농림축산 식품부)	
422	여수시	울촌면	조화리	784-17		답	140	부산광역시 해운대구 선수촌로 122, 102동1902호(반여동주공아시아선 수촌아파트)	배*기	
423	여수시	울촌면	조화리	784-18		답	213	인천광역시 서구 검단로744번3길 8, 503동 1801호(블로동 삼보해피하임)	임*희 외1	
424	여수시	울촌면	조화리	811-63		답	12		국 (농림축산 식품부)	
425	여수시	울촌면	조화리	785-1		답	33	전라남도 여수시 울촌면 모래목길 90-46	**꼬막주식 회사 어업회사법 인	

사업 인정 고시 번호	소재지			지번		지목	면적(㎡)	소유권자(토지대장)		
	시/군	읍/면	동/리	원지번	편입지번			주소	성명	비고
426	여수시	울촌면	조화리	785-0		답	859	전주시 완산구 서노송동 614-15	이*옥	
427	여수시	울촌면	조화리	811-62		답	346		국 (농림축산 식품부)	
428	여수시	울촌면	조화리	811-43		답	283		국 (농림축산 식품부)	
429	여수시	울촌면	조화리	786-0		답	680	전라남도 여수시 울촌면 청대길 11	**꼬막주식 회사 어업회사법 인	
430	여수시	울촌면	조화리	787-0		답	726	전라남도 여수시 울촌면 청대길 11	**꼬막주식 회사 어업회사법 인	
431	여수시	울촌면	조화리	811-27		잡	245		국 (농림축산 식품부)	
432	여수시	울촌면	조화리	788-0		답	320	전라남도 여수시 울촌면 청대길 11	**꼬막주식 회사 어업회사법 인	
433	여수시	울촌면	조화리	792-7		도	7		국(기획재 정부)	
434	여수시	울촌면	조화리	794-17		답	47		국 (농림축산 식품부)	
435	여수시	울촌면	조화리	791-4		도	1826		국(재무부)	
436	여수시	울촌면	조화리	794-127		도	277		국 (농림축산 식품부)	
437	여수시	울촌면	조화리	791-3		답	67		국(재무부)	
438	여수시	울촌면	조화리	794-126		도	193		국 (농림축산 식품부)	
439	여수시	울촌면	조화리	794-16		잡	24		국 (농림축산 식품부)	
440	여수시	울촌면	조화리	790-1		답	870		국(재무부)	
441	여수시	울촌면	조화리	790-0		답	576	부산광역시 해운대구 재반로 162-8, 1002호(재송동,해강소라아파트)	공*용 외 1	
442	여수시	울촌면	조화리	794-1		답	94	부산광역시 해운대구 재반로 162-8, 1002호(재송동,해강소라아파트)	공*용 외 1	
443	여수시	울촌면	조화리	798-0		대	743	전라남도 여수시 울촌면 모래목길 80-39	임*애	
444	여수시	울촌면	조화리	798-5		도	107	여천군 울촌면 조화리 492	박*순	
445	여수시	울촌면	조화리	14-2		도	17	여천군 울촌면 조화리 135	서*익	
446	여수시	울촌면	조화리	13-2		도	12	여천군 울촌면 조화리 308	정*룡 외 2	
447	여수시	울촌면	조화리	811-26		잡	84		국 (농림축산 식품부)	
448	여수시	울촌면	조화리	788-1		도	356		전라남도	
449	여수시	울촌면	조화리	811-161		도	111		국 (농림축산 식품부)	
450	여수시	울촌면	조화리	811-1		도	16		국 (농림축산 식품부)	

사업 인정 고시 번호	소재지			지번		지목	면적(㎡)	소유권자(토지대장)		
	시/군	읍/면	동/리	원지번	편입지번			주소	성명	비고
451	여수시	울촌면	조화리	789-10		도	10		전라남도	
452	여수시	울촌면	조화리	794-124		도	872		전라남도	
453	여수시	울촌면	조화리	790-2		도	2722		국(재무부)	
454	여수시	울촌면	조화리	857-2		천	13985		국 (농림축산 식품부)	
455	여수시	울촌면	조화리	856-0		도	3200.0		국 (농림축산 식품부)	
추가	여수시	울촌면	조화리	901-2		구	27.0		국(농림수 산부)	
추가	여수시	울촌면	조화리	404-3		도	6.0		국(국토교 통부)	
추가	여수시	울촌면	조화리	810-10		답	2.0		전라남도	
추가	여수시	울촌면	조화리	811-168		답	7.0		국(농림축 산식품부)	
추가	여수시	울촌면	조화리	811-169		답	11.0		국(농림축 산식품부)	
추가	여수시	울촌면	조화리	811-171		답	6.0		국(농림축 산식품부)	
추가	여수시	울촌면	조화리	812-10		답	3.0		전라남도	
추가	여수시	울촌면	조화리	915-1		구	17.0		국(농림수 산부)	
추가	여수시	울촌면	산수리	1539-22		답	49		여수시	
추가	여수시	울촌면	산수리	1539-9		답	153		전라남도	
추가	여수시	울촌면	월산리	1435-5	1458-2	천	4375.0		국(농림수 산부)	
추가	여수시	울촌면	월산리	1444-6		도	44.0		여수시	
추가	여수시	울촌면	월산리	1444-2		구	42.0		국(농림수 산부)	
추가	여수시	울촌면	월산리	1444-3		도	106.0		여수시	
추가	여수시	울촌면	월산리	1444-4		구	102.0		국(농림수 산부)	
추가	여수시	울촌면	월산리	1444-7		구	15.0		국(농림수 산부)	
추가	여수시	울촌면	월산리	1435-4		도	18.0		여수시	
추가	여수시	울촌면	월산리	1435-4		도	67.0		여수시	
추가	여수시	울촌면	월산리	1407-12	1407-15	도	8.0		여수시	
추가	여수시	울촌면	조화리	883-3	883-12	답	7.0		전라남도	
추가	여수시	울촌면	조화리	815-1	815-14	답	69		전라남도	

의 견 서

① 사 업 명	울촌천 하천재해예방사업		
② 사 업 장 위 치	전라남도 여수시 울촌면 산수리 ~ 조화리 일원		
③ 사 업 자	전라남도지사		
④ 의 견 제 출 자	성 명		생년월일
	주 소	(전화번호 :)	
⑤ 의견 내용			

『공익사업을 위한 토지 등의 취득 및 보상에 관한 법률』 제21조 및 같은 법 시행령 제11조에 의하여 열람에 따른 조서내용 및 사업인정에 대하여 의견을 제출합니다.

2025년 월 일
제 출 자 (서명 또는 인)

전라남도 여수시장 귀하

전문건설업 등록 공고

건설산업기본법 제9조의 규정에 의한 전문건설업 등록 사항을 동법 시행령 제11조 및 시행규칙 제8조의 규정에 의거 다음과 같이 공고합니다.

1. 상호 및 대표자 : 주식회사 영진건설
2. 영 업 소 재 지 : 전남 여수시 대평길 133-12(해산동)
3. 법인 등록번호 : 206211-0003919

업종명	등록번호	주력분야	등록일
도장·습식·방수·석공사업	여수-25-라-03	도장공사, 습식·방수공사	2025. 2. 27.

2025년 2월 27일

여 수 시 장

공 고

「여수시 금고지정 및 운영에 관한 조례」 일부를 개정함에 있어 그 내용과 취지를 시민에게 미리 알려 이에 대한 의견을 듣고자 「행정절차법」 제41조(행정상 입법예고) 및 「여수시 자치법규의 입법에 관한 조례」 제5조(입법예고 기간 및 방법)에 따라 다음과 같이 공고합니다.

2025년 2월 28일

여 수 시 장

「여수시 금고지정 및 운영에 관한 조례 일부개정조례안」 입법예고

1. 개정이유

- 국민권익위원회 부패영향평가 개선권고 사항을 반영하여 위원회 운영관련 사항, 금고지정 안내 공고·통지, 협력사업비 공개·공시 규정 등을 보완하여 투명성·공정성 확보
- 위원 구성에 성별균형 고려, 알기 쉬운 용어로 정비, OCR고지서 폐지로 금고지정 평가항목 배점기준 변경사항 발생 등으로 조례 일부를 개정함.

2. 주요내용

- ① (안 제8조) 위촉위원 성별균형 구성 반영
 - “성별균형을 고려하여 구성” 문구추가
- ② 종전 제13조부터 제20조까지를 각각 제14조부터 제21조까지로 하고, 제13조를 신설한다.
- ③ (안 제13조) 위원회 제척·기피·회피 조항 신설
 - 제1항에 제척, 제2항에 기피 신청, 제3항에 회피 규정 마련
- ④ (안 제14조) 금융기관 참여 유도 위한 통지 강행규정으로 보완
 - “통지할 수 있다” ⇒ “통지하여야 한다”
- ⑤ (안 제20조) 협력사업비 처리방법 공개·공시 규정 등 보완
 - 협력사업비를 현금만 출연, 세출예산에 편성하는 경우 집행내역 공개, 재정공시항목에 포함 공시 규정 마련
 - 공시·공개 매체 : 시보, 시 누리집
- ⑥ (안 제21조) 제3항의 알기 쉬운 용어로 정비
 - “초래하는” ⇒ “가져오는” 으로 정비
- ⑦ 종전 제21조부터 제22조까지를 각각 제22조부터 제23조까지로 한다.
- ⑧ (안 별표) OCR고지서 폐지에 따라 배점기준 변경
 - 배점기준 4번 금고업무 관리능력 : 24점⇒23점

라. OCR센터 운영능력 및 계획(2점) ~~삭제~~

- (4번항목) 가. 세입세출업무 자금관리 능력 : 6점⇒7점

○ 배점기준 2번 시에 대한 대출 및 예금금리 : 20점⇒21점

- (2번항목) 라. 수시입출금식 예금금리 : 3점⇒4점

3. 입법 예고기간: 2025. 2. 28. ~ 3. 20.(20일간)

4. 「여수시 금고지정 및 운영에 관한 조례 일부개정조례안」 : 붙임

5. 의견제출

「여수시 금고지정 및 운영에 관한 조례 일부개정조례안」에 대하여 의견이 있는 기관·단체나 개인은 2025년 3월 20일까지 다음 사항을 기재한 의견서를 여수시장(징수과장)에게 서면으로 제출하거나 이메일 등으로 알려 주시기 바랍니다.

가. 의견제출 사항

- 예고 사항에 대한 찬성 또는 반대 의견(반대할 경우 이유 명시)
- 제출자의 주소, 성명(단체의 경우 단체명과 대표자 성명), 전화번호

나. 보내실 곳 : 여수시 징수과

다. 의견제출 방법

- 주 소 : 우)59675 여수시 시청로 1(학동) 여수시청 징수과
- E-Mail : cyg4444@korea.kr
- 전 화 : 061-659-3577
- F A X : 061-659-5814

입법예고 사항에 대한 의견서

□ 조례명 : 「여수시 금고지정 및 운영에 관한 조례 일부개정조례안」

○ 성명(단체명) :

○ 주 소 :

○ 전 화 번 호 :

조례안 항목별 내용	찬반여부		의견(사유)	기타 참고사항
	찬성	반대		

여수시 금고지정 및 운영에 관한 조례 일부개정조례안

「여수시 금고지정 및 운영에 관한 조례」 일부를 다음과 같이 개정한다.

제8조제2항에 후단을 다음과 같이 신설한다.

이 경우 위촉위원은 「양성평등기본법」에 따라 성별균형을 고려하여 구성한다.

제13조부터 제20조까지를 각각 제14조부터 제21조까지로 하고, 제13조를 다음과 같이 신설한다.

제13조(위원의 제척·기피·회피) ① 위원회의 위원이 다음 각 호의 어느 하나에 해당하는 경우에는 위원회의 심의에서 제척(除斥)된다.

1. 심의 안건이 위원과 직접적인 이해관계가 있는 경우
2. 심의 안건이 위원 또는 위원이 속한 기관·법인·단체 등이 자문·고문 등을 행하고 있는 금융기관과 이해관계가 있는 경우
3. 심의 안건이 위원의 배우자, 4촌 이내의 혈족, 2촌 이내의 인척인 사람이나 그 사람이 속한 기관·법인·단체 등과 이해관계가 있는 경우

② 심의 안건의 이해당사자는 위원에게 제1항에 따른 제척사유가 있거나 공정한 심의를 기대하기 어려운 사정이 있는 경우에는 위원회에 기피(忌避) 신청을 할 수 있고, 위원회는 의결로 기피 여부를 결정한다. 이 경우 기피 신청의 대상인 위원은 그 의결에 참여하지 못한다.

③ 위원이 제1항 각 호의 제척 사유에 해당하는 경우에는 스스로 해당 안건의 심의에서 회피(回避)하여야 한다.

제14조(중전의 제13조) 제1항 후단 중 “**통지할 수 있다**”를 “**통지하여야 한다**”로 한다.

제20조(중전의 제19조) 제목 외의 부분을 제1항으로 하고, 같은 조 제1항(중전의 제목 외의 부분) 전단 중 “지정금고는”을 “시장은”으로, “현금으로 시에 출연해야 하며, 시장은”을 “모두 현금으로 출연토록 하고,”로, “편성하고 이를 공개해야”를 “편성한 후 공개하여야”로 하며, 같은 조 제목 외의 부분 후단을 삭제하고, 같은 조에 제2항 및 제3항을 각각 다음과 같이 신설한다.

② 시장은 협력사업비를 세출예산에 편성하는 경우에는 집행내역을 공개하여야 한다.

③ 시장은 금고약정 개시 후 30일 이내에 협력사업비 총액을 시보와 시 누리집에 공개하고, 협력사업비의 세입예산 편성내역, 세출예산에 편성한 경우에는 집행내역까지 재정공시항목에 포함하여 공시하여야 한다.

제21조(중전의 제20조)제3항 중 “초래하는”을 “가져오는”으로 한다.

중전 제21조부터 제22조까지를 각각 제22조부터 제23조까지로 한다.

별표를 별지와 같이 변경한다.

[별표] (현행)

금고지정 평가항목 및 배점기준(제7조제2항 관련)

항 목	세 부 항 목	배점	비고
총 계		100	
	소 계	28	
1. 금융기관의 대내 외적 신용도 및 재무구조의 안정성	가. 외부기관의 신용조사 상태평가 ○ 국외 평가기관 ○ 국내 평가기관	(8) 4 4	
	나. 주요 경영지표 현황 ○ 총자본비율(안정성) ※ 지역조합에 대해서는 순자본비율(6점)로 평가 ○ 고정이하여신비율(건전성) ○ 자기자본이익률(수익성) ○ 유동성커버리지비율(유동성) ※ 금융감독원, 행정안전부 등 금융감독 기관의 경영실태평가 또는 검사기준에서 양호하면 만점처리	(20) 6 6 6 2	
	소 계	20	
2. 시에 대한 대출 및 예금금리	가. 정기예금 예치금리	(7)	
	나. 공금예금 적용금리	(6)	
	다. 시에 대한 대출금리	(4)	
	라. 수시입출금식 예금금리	(3)	
	소 계	21	
3. 지역주민이용 편의성	가. 관내지점의 수, 관내 무인점포 수 및 관내 ATM 설치 대수	(8)	
	나. 지방세입금 수납처리 능력	(6)	
	다. 지방세입금 납부편의 증진방안	(7)	
	소 계	24	
4. 금고업무 관리능력	가. 세입세출업무 자금관리 능력	(6)	
	나. 금고관리업무 수행능력	(8)	
	다. 전산시스템 보안관리 등 전산처리 능력	(8)	
	라. OCR센터 운영능력 및 계획	(2)	
	소 계	7	
5. 지역사회 기여 및 시와의 협력사업	가. 지역사회에 대한 기여실적	(5)	
	나. 시와의 협력사업 계획	(2)	

[별표] (개정안)

금고지정 평가항목 및 배점기준(제7조제2항 관련)

항 목	세 부 항 목	배점	비고
총 계		100	
1. 금융기관의 대내 외적 신용도 및 재무구조의 안정성	소 계	28	
	가. 외부기관의 신용조사 상태평가	(8)	
	○ 국외 평가기관	4	
	○ 국내 평가기관	4	
	나. 주요 경영지표 현황	(20)	
	○ 총자본비율(안정성)	6	
	※ 지역조합에 대해서는 순자본비율(6점)로 평가		
	○ 고정이하여신비율(건전성)	6	
	○ 자기자본이익률(수익성)	6	
	○ 유동성커버리지비율(유동성)	2	
※ 금융감독원, 행정안전부 등 금융감독기관의 경영실태평가 또는 검사기준에서 양호하면 만점처리			
2. 시에 대한 대출 및 예금금리	소 계	21	
	가. 정기예금 예치금리	(7)	
	나. 공금예금 적용금리	(6)	
	다. 시에 대한 대출금리	(4)	
	라. 수시입출금식 예금금리	(4)	
3. 지역주민이용 편의성	소 계	21	
	가. 관내지점의 수, 관내 무인점포 수 및 관내 ATM 설치 대수	(8)	
	나. 지방세입금 수납처리 능력	(6)	
	다. 지방세입금 납부편의 증진방안	(7)	
4. 금고업무 관리능력	소 계	23	
	가. 세입세출업무 자금관리 능력	(7)	
	나. 금고관리업무 수행능력	(8)	
	다. 전산시스템 보안관리 등 전산처리 능력	(8)	
5. 지역사회 기여 및 시와의 협력사업	소 계	7	
	가. 지역사회에 대한 기여실적	(5)	
나. 시와의 협력사업 계획	(2)		

부 칙

이 조례는 공포한 날부터 시행한다.

신 · 구조문 대비표

현 행	개 정 안
<p>제8조(금고지정심의위원회 설치 등) ① (생략)</p> <p>② 위원회는 위원장 1명을 포함하여 9명 이상 12명 이하의 위원으로 구성하되, 제3항제1호 및 제2호에 해당하는 위원이 전체위원의 과반수가 되어야 한다. <후단 신설></p> <p>③ ~ ⑤ (생략)</p> <p><신설></p>	<p>제8조(금고지정심의위원회 설치 등) ① (현행과 같음)</p> <p>② ----- ----- ----- ----- -----</p> <p>--. <u>이 경우 위촉위원은 「양성평등기본법」에 따라 성별균형을 고려하여 구성한다.</u></p> <p>③ ~ ⑤ (현행과 같음)</p> <p><u>제13조(위원의 제척·기피·회피)</u></p> <p>① <u>위원회의 위원이 다음 각 호의 어느 하나에 해당하는 경우에는 위원회의 심의에서 제척(除斥)된다.</u></p> <p>1. <u>심의 안건이 위원과 직접적인 이해관계가 있는 경우</u></p> <p>2. <u>심의 안건이 위원 또는 위원이 속한 기관·법인·단체 등이 자문·고문 등을 행하고 있는 금융기관과 이해관계가 있는 경우</u></p> <p>3. <u>심의 안건이 위원의 배우자,</u></p>

4촌 이내의 혈족, 2촌 이내의 인척인 사람이나 그 사람이 속한 기관·법인·단체 등과 이해관계가 있는 경우

② 심의 안건의 이해당사자는 위원에게 제1항에 따른 제척사유가 있거나 공정한 심의를 기대하기 어려운 사정이 있는 경우에는 위원회에 기피(忌避) 신청을 할 수 있고, 위원회는 의결로 기피 여부를 결정한다. 이 경우 기피 신청의 대상인 위원은 그 의결에 참여하지 못한다.

③ 위원이 제1항 각 호의 제척사유에 해당하는 경우에는 스스로 해당 안건의 심의에서 회피(回避)하여야 한다.

제13조(금고지정을 위한 공고 등)

① 시장은 금고지정 입찰공고를 하려는 경우 입찰자격, 금고지정 평가기준 및 절차 등 필요한 사항을 공고해야 한다. 이 경우 많은 금융기관의 참여를 유도하기 위하여 공고한 내용을 관내 금융기관에 통지할 수 있다.

② (생략)

제14조 ~ 제18조 (생략)

제14조(금고지정을 위한 공고 등)

① -----

----- 통지하여야 한다.

② (현행과 같음)

제15조 ~ 제19조 (현행 제14조부터 제18조까지와 같음)

제19조(협력사업비 등 처리방법)

지정금고는 금고약정에 따른 협력사업비를 현금으로 시에 출연해야 하며, 시장은 이를 「지방재정법」 제34조에 따라 세입예산에 편성하고 이를 공개해야 한다. 다만 예산에 반영할 수 없는 물품 등 비현금성 협력사업비는 「공유재산 및 물품관리법」 등에 따라 처리해야 한다.

<신 설>

<신 설>

제20조(금고운용 보고) ①·②

(생략)

③ 지정금고는 재무건전성에 급격한 변동을 초래하는 사유가 발생할 때에는 그 현황을 지체 없이 시장에게 보고해야 한다.

④ (생략)

제21조 ~ 제22조 (생략)

제20조(협력사업비 등 처리방법)

① 시장은 -----
----- 모두 현금으로 출연
토록 하고, -----

--- 편성한 후 공개하여야 ---
---. <후단 삭제>

② 시장은 협력사업비를 세출예산에 편성하는 경우에는 집행내역을 공개하여야 한다.

③ 시장은 금고약정 개시 후 30일 이내에 협력사업비 총액을 시보와 시 누리집에 공개하고, 협력사업비의 세입예산 편성내역, 세출예산에 편성한 경우에는 집행내역까지 재정공시항목에 포함하여 공시하여야 한다.

제21조(금고운용 보고) ①·②

(현행과 같음)

③ -----
----- 가져오는 -----
-----.

④ (현행과 같음)

제22조 ~ 제23조 (현행 제21조부터 제22조까지와 같음)

[현행]

[별표]

금고지정 평가항목 및 배점기준(제7조제2항 관련)

항 목	세 부 항 목	배점	비고
총 계		100	
	소 계	28	
1. 금융기관의 대내 외적 신용도 및 재무구조의 안정성	가. 외부기관의 신용조사 상태평가 ○ 국외 평가기관 ○ 국내 평가기관 나. 주요 경영지표 현황 ○ 총자본비율(안정성) ※ 지역조합에 대해서는 순자본비율(6점)로 평가 ○ 고정이하여신비율(건전성) ○ 자기자본이익률(수익성) ○ 유동성커버리지비율(유동성) ※ 금융감독원, 행정안전부 등 금융감독 기관의 경영실태평가 또는 검사기준에서 양호하면 만점처리	(8) 4 4 (20) 6 6 6 2	
	소 계	20	
2. 시에 대한 대출 및 예금금리	가. 정기예금 예치금리 나. 공금예금 적용금리 다. 시에 대한 대출금리 라. 수시입출금식 예금금리	(7) (6) (4) (3)	
	소 계	21	
3. 지역주민이용 편의성	가. 관내지점의 수, 관내 무인점포 수 및 관내 ATM 설치 대수 나. 지방세입금 수납처리 능력 다. 지방세입금 납부편의 증진방안	(8) (6) (7)	
	소 계	24	
4. 금고업무 관리능력	가. 세입세출업무 자금관리 능력 나. 금고관리업무 수행능력 다. 전산시스템 보안관리 등 전산처리 능력 라. OCR센터 운영능력 및 계획	(6) (8) (8) (2)	
	소 계	7	
5. 지역사회 기여 및 시와의 협력사업	가. 지역사회에 대한 기여실적 나. 시와의 협력사업 계획	(5) (2)	

[개정안]

[별표]

금고지정 평가항목 및 배점기준(제7조제2항 관련)

항 목	세 부 항 목	배 점	비 고
총 계		100	
1. 금융기관의 대내 외적 신용도 및 재무구조의 안정성	소 계	28	
	가. 외부기관의 신용조사 상태평가	(8)	
	○ 국외 평가기관	4	
	○ 국내 평가기관	4	
	나. 주요 경영지표 현황	(20)	
	○ 총자본비율(안정성)	6	
	※ 지역조합에 대해서는 순자본비율(6점)로 평가		
	○ 고정이하여신비율(건전성)	6	
	○ 자기자본이익률(수익성)	6	
	○ 유동성커버리지비율(유동성)	2	
※ 금융감독원, 행정안전부 등 금융감독기관의 경영실태평가 또는 검사기준에서 양호하면 만점처리			
2. 시에 대한 대출 및 예금금리	소 계	21	
	가. 정기예금 예치금리	(7)	
	나. 공금예금 적용금리	(6)	
	다. 시에 대한 대출금리	(4)	
	라. 수시입출금식 예금금리	(4)	
3. 지역주민이용 편의성	소 계	21	
	가. 관내지점의 수, 관내 무인점포 수 및 관내 ATM 설치 대수	(8)	
	나. 지방세입금 수납처리 능력	(6)	
	다. 지방세입금 납부편의 증진방안	(7)	
4. 금고업무 관리능력	소 계	23	
	가. 세입세출업무 자금관리 능력	(7)	
	나. 금고관리업무 수행능력	(8)	
	다. 전산시스템 보안관리 등 전산처리 능력	(8)	
5. 지역사회 기여 및 시와의 협력사업	소 계	7	
	가. 지역사회에 대한 기여실적	(5)	
	나. 시와의 협력사업 계획	(2)	

여수시 하수도 원인자부담금 단위단가 공고

「하수도법」 제61조, 같은법 시행령 제35조 및 「여수시 하수도 사용 조례」 제21조, 제22조, 제23조 규정에 따라 2025년 하수도 원인자부담금 단위단가를 아래와 같이 공고합니다.

2025년 2월 28일

여수시장

I. 법적근거

- 「하수도법」 제61조, 같은법 시행령 제35조 및 「여수시 하수도 사용 조례」 제21조, 제22조, 제23조

II. 부과대상

- 「하수도법 시행령」 제35조 제1항에 의한 건축물 등을 신축·증축 또는 용도변경하여 오수를 하루에 10^m³이상 새로이 배출하거나 증가시키려는 자
- 「하수도법 시행령」 제35조 제2항에 의한 타공사 및 타행위 시행자

III. 하수도 원인자부담금 산정 방법

- 부과대상 오수발생량은 「하수도법 시행령」 제24조 제5항의 규정에 따라 환경부장관이 고시한 『건축물 용도별 오수발생량 및 정화조 처리대상인원 산정방법』을 적용, 타행위의 경우 여수시 하수도 정비 기본계획의 하수 발생량 원단위를 적용

IV. 하수도 원인자부담금 단위단가 : 2,032,000원/m³

V. 시행일 : 2025년 3월 4일 ~ 변경 고시일까지 시행

- 시행일 이전 종전 규정에 따라 원인자부담금을 부과한 경우는 종전단가 적용

※ 기타 문의사항 : 여수시 하수도과(☎ 061-659-4995)

2025년 여수시 노후경유차 조기폐차 지원사업 공고

미세먼지 및 질소산화물 등 건강유해성이 큰 대기오염물질 저감을 위해 노후경유차 조기폐차 지원 사업 시행을 다음과 같이 공고합니다.

2025년 2월 28일

여 수 시 장

1 사업 개요

가. 사업량: 약 1,388대(차종 및 연식별 차등 지원됨에 따라 지원 대수 변동 가능)

- 1) 4등급 경유차 약 828대, 5등급 약 550대 /도로용 3종 건설기계 포함
- 2) 굴착기·지게차 : 약 10대

나. 접수기간: 2025. 3. 4.(화) 09:00 ~ 3. 14.(금) 18:00

※ 선착순 접수 아니며 일괄 접수 마감 후 대상자 선정

다. 접수방법

*자세한 사항 18p참고

1) 인터넷 접수 (공휴일 접수 가능)

- “자동차 배출가스 종합전산시스템” 에서 신청 (<https://www.mecar.or.kr/>)

2) 등기우편

- 반드시 등기우편으로 접수된 건만 유효하며, 3. 14.(금) 우체국 소인분까지 인정
- 제출처: 경기도 안양시 동안구 시민대로 317, 6층 한국자동차환경협회 (우)14055

3) 방문접수 (14시~16시)

※ ‘만65세 이상’만 가능

- 여수시 시청동1길 23(학동) 기후생태과 기후대기관리팀(1층)

라. 지원기준: 개인 1대, 법인 1대

※ 1인 1대로 우선 지원 후 잔여 예산 발생 시 다수 신청 차량 제작 일자순 선정

※ 대상선정 전 소유자 변경, 폐차 및 말소 진행하는 경우 보조금 지급 청구 불가

마. 선정방법: 우선순위에 따른 선정

- ① 제작일자가 오래된 차량 또는 건설기계
- ② 택배차량, 어린이 통학차량
- ③ 저감장치 부착이 불가능한 차량(5등급), 총중량 3.5톤 이상
- ④ 저소득층(기초생활수급자, 차상위), 장애인차량, 국가유공자, 보훈대상자

바. 지원대상: 다음 조건을 모두 만족하는 경유자동차 및 건설기계

▶ 대상차량

- ① 배출가스 4·5등급 경유차* (5등급은 경유 이외 연료 포함)
 - 4등급 경유차 출고 당시 매연저감장치(DPF) 부착된 차량도 지원 가능
 - ※ 등급확인 : www.mecar.or.kr(자동차 배출가스 종합전산 시스템) 또는 콜센터 (1833-7435)
 - ※ 매연저감장치 부착 지원사업과 중복 접수 시 무효 처리
- ② 도로용 3종 건설기계(덤프트럭, 콘크리트 믹서트럭, 콘크리트 펌프트럭)
 - 2009. 8. 31. 이전 배출허용기준을 적용받고 제작된 건설기계
- ③ 굴착기·지게차(건설기계)
 - Tier-1 이하의 엔진을 탑재한 지게차, 굴착기로 '04년 이전 제작된 것이나, 75kw 이상 130kw미만은 '05년 이전 제작 또는 75kw 미만은 '06년 이전 제작된 건설기계를 말함

▶ 지원자격

- ① (등록기간) 신청일 기준 여수시에 사용본거지를 6개월 이상 연속하여 등록
 - 법인 또는 개인사업자의 차량인 경우 사업본거지가 여수시에 있어야 지원 가능
- ② (관능검사) 「자동차관리법」 제43조의제2제1항제1호에 따른 관능검사 결과 적합판정을 받은 자동차 및 건설기계
 - 도로용 3종 건설기계, 굴착기·지게차는 정기검사 결과 적합 판정을 받은 경우
 - 자동차관리법 시행규칙 제75조 및 건설기계관리법 시행규칙 제31조의2에 따라 검사 유효기간이 연장된 경우 인정
- ③ (차량상태) 조기폐차 대상차량 확인서상 정상가동 판정 자동차 및 건설기계
 - 대상자 선정 후 성능검사업체에서 검사하여 제출
- ④ 정부지원을 통해 배출가스저감장치(DPF)를 부착하거나 저공해엔진으로 개조한 사실이 **없**는 자동차 및 건설기계
 - ※ 다만, 콘크리트믹서트럭, 콘크리트펌프트럭은 적용 제외 가능
- ⑤ (총중량 3.5톤 이상) 자동차, 건설기계를 신청일 기준 역산하여 6개월 이상 소유한 자

소상공인 추가 보조금 지원 기준

※ 소상공인 추가 지원을 받고자 하는 차량 소유자(공동명의 포함)는 신청일로부터 역산하여 6개월 이상 차량을 연속으로 소유한 경우 인정
(총중량 3.5톤 미만 및 3.5톤 이상 자동차·건설기계 동일)

▶ 지원제외대상

- 수출말소, 차령초과말소, 사고 등으로 인해 정상 운행이 불가능한 폐차상태의 차량
- 보조금 지급대상자 확인서 교부 전 폐차한 경우
- 폐차하는 차량에 지방세·세외수입 및 환경개선부담금 등 체납이 있는 경우
- 차량 용도가 관용인 경우

2 보조금 지원금액 및 지원율

가. 조기폐차 상한액 및 지원율

구 분		상한액 (기본+추가, 만원)		지원율			
				기본(폐차)		추가 지원(차량구매)	
		5등급	4등급	5등급	4등급		
4·5등급 자동차	①총중량 3.5톤 미만	승용(5인승 이하)	800	300	100%	50%	무공해차 구매시 50만원 추가 지원
		그 외	800			70%	
	②총중량 3.5톤 이상	3,500cc 이하	440	720	100%	200%(신차) 100%(중고차)	
		3,500cc 초과 5,500cc 이하	750	1,600			
		5,500cc 초과 7,500cc 이하	1,100	2,400			
		7,500cc 초과	3,000	7,800			
	③덤프트럭, 콘크리트믹서트럭, 콘크리트펌프트럭	4,000	10,000				

- 1) 조기폐차 보조금 지원금은 차종 및 연식에 따라 보험개발원이 산정한 **당해연도 1분기** 차량기준가액에서 지원율을 곱한 금액임
- 2) 보조금 지원 가능한 배출허용기준을 적용받아 제작된 차량임을 증빙하는 경우에는 해당 기준에 준하는 상한액 및 지원율을 적용할 수 있음
- 3) 지자체별 산정금액 차이를 줄이기 위해 (사)한국자동차환경협회로 차량기준가액 산정 의뢰

구 분	총중량	상한액 (기본+추가, 만원)	지원율	
			기본(폐차)	추가 지원(차량구매)
굴착기	16톤 미만	1,650	100%	200%(신차) 무공해 지게차 또는 굴착기 구매시 50만원 추가 지원
	16톤 이상 33톤 미만	2,700		
	33톤 이상	7,900		
지게차	9톤 미만	1,050	100%	무공해 지게차 또는 굴착기 구매시 50만원 추가 지원
	9톤 이상 18톤 미만	3,400		
	18톤 이상	12,000		

- 1) 조기폐차 보조금 지원금은 행정안전부에서 발행하는 시가표준액 조정기준의 건설기계별 기준가액에 최종 내용연수의 잔가율을 곱한 금액임
- 2) 보조금 지원 가능한 배출허용기준을 적용받아 제작된 건설기계임을 증빙하는 경우에는 해당 기준에 준하는 상한액 및 지원율을 적용할 수 있음

나. 지원금액: 조기폐차 대상자 선정 통보 시 확인 가능하며 보험개발원이 산정한 당해연도 1분기 차량기준가액을 토대로 산정

다. 조기폐차 **기본보조금 지원** (폐차 시)

1) (저소득층) 기본보조금에 정액 100만원 추가 지원(상한액 범위 내)

- 국민기초생활보장법 제2조에 따른 기초생활수급자 및 차상위계층에 해당하며 신청시 '국민기초생활수급자증명서' 또는 '차상위계층확인서' 를 제출 (복지로 또는 지자체 발급)
- ※ 공동명의인 경우 명의자 모두 저소득층에 해당되는 경우만 인정 가능
- ※ 「국민기초생활 보장법」을 준용하여 2대/년으로 한정

2) (소상공인) 기본보조금에 정액 100만원 추가 지원(상한액 범위 내)

- 소상공인의 지원 대수는 업종별 최대 상시근로자 수*를 초과할 수 없음
- ※ 「소상공인기본법」에 따라, 광업·제조업·건설업·운수업은 9대/년, 그 외 업종은 4대/년으로 한정
- **저소득층과 소상공인은 중복지원 불가**
- 소상공인 확인서 제출(중소기업현황정보시스템 <http://sminfo.mss.go.kr>에서 발급 (국번없이 ☎ 1357))
- 공동명의인 경우 1인만 소상공인에 해당하는 경우 인정하되, 이 경우 나머지 공동명의 소유자에 대하여도 업종별 소상공인 연간 지원 대수와 한도를 적용
- ※ **소상공인 추가 지원을 받고자 하는 차량 소유자(공동명의 포함)는 신청일로부터 역산하여 6개월 이상 차량을 연속으로 소유한 경우 인정**
(총중량 3.5톤 미만 및 3.5톤 이상 자동차·건설기계 동일)

3) (저감장치 부착불가 차량) 5등급 차량(총중량 3.5톤 미만) 중 저감장치 부착 불가 차량으로 시스템을 통해 확인되는 경우 조기폐차 기본 보조금에 **화물·특수 차량은 100만원, 그 외 차량은 60만원을** 추가 지원(상한액 범위 내)

다만, 매연 과다, 하부 부식 등 관리소홀의 사유로 부착 불가한 경우는 제외

라. 조기폐차 추가보조금 지원(차량 구매 시)

구분		지원기준
폐차되는 자동차가 총중량 3.5톤 미만	5등급 자동차	<ul style="list-style-type: none"> 경유자동차 외 총중량 3.5톤 미만의 1·2등급(전기, 수소, 휘발유, 가스, 하이브리드(경유하이브리드 제외)) 자동차를 '24.11.1.이후 신규 등록(중고·이륜차·상품용* 제외)시 차량기준가액의 50%를 추가 지원하고, 신규 등록 차량이 무공해차(전기, 수소)인 경우 상한액 범위 내에서 50만원을 추가로 정액 지원 가능 * 자동차관리법 제53조에 따른 매매업자가 상품용으로 등록한 자동차
	· 승용 자동차 (5인승 이하)	<ul style="list-style-type: none"> 경유자동차 외 총중량 3.5톤 미만의 1·2등급(전기, 수소, 휘발유, 가스, 하이브리드(경유하이브리드 제외)) 자동차를 '24.11.1.이후 신규 등록(중고 여부 무관 / 이륜차 및 상품용**은 제외)할 경우 차량 기준 가액의 50%를 추가 지원하고, 신규 등록 차량이 무공해차(전기, 수소)인 경우 상한액 범위 내에서 50만원을 추가로 정액지원 가능 * 배출가스 2등급 중고는 '13.1.1.이후 제작된 자동차 ** 자동차관리법 제53조에 따른 매매업자가 상품용으로 등록한 자동차
	· 그 외 자동차	<ul style="list-style-type: none"> 경유자동차 외 총중량 3.5톤 미만의 1·2등급(전기, 수소, 휘발유, 가스, 하이브리드(경유하이브리드 제외)) 자동차를 '24.11.1.이후 신규 등록(중고 여부 무관 / 이륜차 및 상품용**은 제외)시 차량기준가액의 30%를 추가 지원하고, 신규 등록 차량이 무공해차(전기, 수소)인 경우 상한액 범위 내에서 50만원을 추가로 정액지원 가능 * 배출가스 2등급 중고는 '13.1.1.이후 제작된 자동차 ** 자동차관리법 제53조에 따른 매매업자가 상품용으로 등록한 자동차
폐차되는 자동차가 총중량 3.5톤 이상	· 배출가스 1·2등급을 신규로 등록	<ul style="list-style-type: none"> 신차 구매시('24.11.1이후 신규 등록) → 상한액 범위 내에서 기준 가액의 200%에 해당하는 금액을 추가 지원 중고 구매시('24.11.1이후 신규 등록, 상품용*은 제외) → 상한액 범위 내에서 기준가액의 100%에 해당하는 금액을 추가 지원 * 자동차관리법 제53조 및 건설기계관리법 제21조에 따른 매매업자가 상품용으로 등록한 자동차(건설기계) ※ 대기규칙 별표5제1호 바목에 따른 대형·초대형 화물자동차 또는 대형·초대형 승용자동차
	· Euro6 이상 경유차를 신규로 등록	<ul style="list-style-type: none"> Euro6 이상 자동차*(중고는 '17.10.1. 이후 제작된 차량)를 '24.11.1.이후 신규 등록(이륜차·상품용** 제외) 할 경우(폐차되는 자동차와 배기량 또는 최대적재량이 같거나 작은 자동차) 상한액 범위 내에서 기준가액의 200%에 해당(중고는 100%)하는 금액을 추가 지원(단, 배기량 또는 최대적재량(도로용 3종은 규격***)이 20% 범위 이내 일부 증가한 경우 인정) * 「대기환경보전법 시행규칙」 별표 17 제2호아목 규정에 따른 배출허용기준에 맞게 제작된 자동차 중 대기규칙 별표5제1호 바목에 따른 대형·초대형 화물자동차 또는 대형·초대형 승용자동차 ** 「자동차관리법」 제53조 및 건설기계관리법 제21조에 따른 매매업자가 상품용으로 등록한 자동차(건설기계) *** 「건설기계관리법 시행령」 제2조 및 건설기계관리업무처리규정(국토교통부 훈령)에 따름 ※ 폐차되는 자동차와 신규로 구매하는 자동차의 구조변경 전후 제원 중 어느 하나라도 지급 기준에 만족하는 경우 추가 보조금 지원 가능 ※ 폐차되는 차량과 신규로 구매하는 차량의 제원(최대적재량, 배기량, 규격) 표기가 상이한 경우 정격 출력(ps)이 같거나 작은 경우(20% 범위 일부 증가) 인정

구분		지원기준
폐기되는 지게차 또는 굴착기	전동화 등 무공해 지게차 또는 굴착기 신규 등록	<ul style="list-style-type: none"> 전동화 등 무공해 건설기계를 '24.11.1.이후 신규 등록(중고·이륜차·상품용* 제외)하는 경우 상한액 범위 내에서 기준가액의 200% 및 50만원을 추가로 정액 지원 가능 * 건설기계관리법 제21조에 따른 매매업자가 상품용으로 등록한 건설기계
	非 무공해 지게차 또는 굴착기 신규로 등록	<ul style="list-style-type: none"> 대기환경보전법 시행규칙 별표17 제4호 라목 및 마목 규정에 맞게 제작된 지게차 또는 굴착기(가스 연료 포함)를 '24.11.1이후 신규 등록(중고·이륜차·상품용* 제외)할 경우 폐기되는 지게차 또는 굴착기에 비해 규격 또는 정격출력이 같거나 작은(20% 범위 이내의 규격** 또는 정격출력 증가 인정)경우 상한액 범위 내에서 기준가액의 200%에 해당하는 금액을 추가 지원 * 건설기계관리법 제21조에 따른 매매업자가 상품용으로 등록한 건설기계 ** 「건설기계관리법 시행령」 제2조 및 건설기계관리업무처리규정(국토교통부 훈령)에 따름

※ 단, 조기폐차 신청 전 신차(건설기계 포함)·중고차를 구매하여 신규로 등록한 소유자는 신차(건설기계 포함)·중고차 구매 당시 조기폐차 신청 대상 차량을 소유하고 있어야 추가(구매) 보조금 신청 가능(차량 등록원부 및 건설기계 등록원부로 확인)

추가지원 불가 대상

- 폐차되는 차량과 신규로 구매하는 차량의 총중량 구분 범위(3.5톤 미만 또는 이상)가 다른 차량을 구매한 경우 추가지원 불가
- 차량(도로용 3종 건설기계 포함)을 폐차하고 지게차 또는 굴착기를 신규로 구매한 경우
- 지게차 또는 굴착기 폐기 후 차량(도로용 3종 건설기계 포함)을 신규로 구매한 경우
 - ☞ 총중량 3.5톤 미만 차량 폐차→총중량 3.5톤 이상 차량 구매(추가지원 불가)
 - ☞ 총중량 3.5톤 이상 차량 폐차→총중량 3.5톤 미만 차량 구매(추가지원 불가)
 - ☞ 총중량 3.5톤 이상 차량 폐차→도로용 3종 건설기계 구매(추가지원 가능, 단 차량 조건 만족 시)
 - ☞ 도로용 3종 건설기계 폐차→총중량 3.5톤 이상 차량 구매(추가지원 가능, 단 차량 조건 만족 시)
 - ☞ 굴착기·지게차 폐기→ 차량 또는 도로용 3종 건설기계 구매(추가지원 불가)
 - ☞ 지게차 폐기→굴착기 구매/ 굴착기 폐기→지게차 구매(추가지원 불가)

※ **2024. 11. 1. 이후** 신규 등록한 차량에 대해 추가 보조금 지원 가능

※ 신차구매에 따른 추가 보조금 지원 대상자는 **의무운행기간(2년)** 준수하여야함

※ 단, 조기폐차 신청 전 신차(건설기계 포함)·중고차를 구매하여 신규로 등록한 소유자는 신차(건설기계 포함)·중고차 구매 당시 조기폐차 신청 대상 차량을 소유하고 있어야 추가(구매) 보조금 신청 가능

※ 조기폐차 대상차량확인 비용은 조기폐차 보조금 지급시 상한액과 별도로 14,000원/대 지원

3

지원절차 및 내용

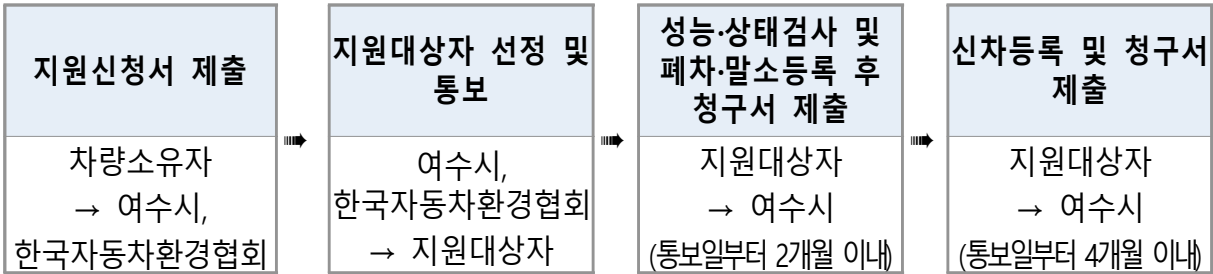

※ 보조금 지급 대상자 확인서 교부 전(선정일 전) 미리 폐차한 경우는 지원 제외

1 신청서 접수

가. 접수기간: 2025. 3. 4.(화) ~ 3. 14.(금)

나. 접수방법: 인터넷 또는 등기우편 및 방문(14~16시) 접수

※ 방문접수는 만65세 이상부터 가능

인터넷	<p>인터넷 신청방법(시스템 관련 문의 032-590-5028)</p> <p>“자동차 배출가스 종합전산시스템” (https://www.mecar.or.kr/main.do)</p> <p>→ 로그인 → 저공해조치 신청 클릭 → 개인정보 수집 · 이용 동의</p> <p>→ 휴대폰 본인인증 → 차량조회 후 차대번호 선택</p> <p>→ 저공해조치방법(조기폐차) 선택 → 저공해신청(완료)</p> <p>▶ 회원가입 및 상세 신청방법 [참고2]</p> <ul style="list-style-type: none"> ○ 크롬(chrome) 권장 ○ 소상공인, 취약계층, 배출가스 등급 확인서 첨부 가능 ○ 공동명의자로 소상공인을 지원하고자 할 경우 모든 명의자 신분증, 소상공인확인서를 첨부하여야 적용 가능, 신분증 미비시 소상공인 미적용될수 있음 ○ 생계형 차량은 기초생활수급자 또는 차상위계층 증명서 별도로 제출하여야 함 ○ 접수기간 내 신청자만 유효하며 이전 신청자는 취소 후 재신청 하여야 함
등기우편 및 방문	<ul style="list-style-type: none"> ○ 접수처 <ul style="list-style-type: none"> ① 등기우편: 경기도 안양시 동안구 시민대로 317, 6층 한국자동차환경협회 ② 방문신청: 여수시 시청동1길 23(학동) 여수시청 기후생태과 기후대기관리팀 ○ 제출서류 <ul style="list-style-type: none"> ① 조기폐차 신청서[별지 제1호 서식] ② 자동차등록증(또는 건설기계 등록증) 사본 ③ (개인) 소유자 신분증 사본 및 (법인) 사업자등록증 사본 <ul style="list-style-type: none"> ※ 공동명의인 경우 모든 명의자 신분증 제출, 미제출시 신청·접수 불가 ④ (해당자) 저감장치불가확인서, 생계형차량 증명서(국민기초생활보장수급자 및 차상위계층) 및 소상공인 확인서 ⑤ (해당자) 도로용 3종 건설기계 배출가스 등급 확인할 수 있는 서류(제작사 발급) ○ 우편접수인 경우 2024. 3. 14. 소인분까지 인정 ○ 방문접수의 경우 접수기간 내 14시~16시 가능, 만 65세 이상

다. 제출서류 목록

신청인 제출서류	
공통 서류	1. 조기폐차(보조금 지급대상 확인) 신청서 1부 [별지 제1호 서식] 2. 자동차등록증(사본) 또는 건설기계등록증(사본) 1부 3. ① 개인: 자동차 소유자의 신분증(사본) 1부 ② 법인: 사업자등록증 또는 고유번호증(사본) 1부
추가 서류	1. [공동명의] - 위임장 1부, 공동명의자 신분증 각 1부 2. [지입차] - 위·수탁 계약서 1부 - 법인사업자등록증 1부 - 자동차 소유자의 신분증(사본) 1부 3. [추가지원 적용대상자] - 중소기업확인서 1부 (중소기업현황정보시스템에서 발급 또는 증빙서류) ※ [소기업(소상공인)]표기만 인정 ※ 신청일이 중소기업확인서 유효기간에 포함되어야 인정 - 국민기초생활보장 수급자 증명서 1부 (발급기준일: '25. 2. 28. 이후) - 차상위계층 증명서 1부 (발급기준일: '25. 2. 28. 이후) - 저감장치 미개발 차량 → 장치제작사가 발행하는 확인서 첨부 - 보험사양(보험증권 등) ※ 신청 기간 내 관련 증빙서류를 첨부한 차량만 인정

② 조기폐차 대상자 선정 및 확인서 교부

가. 선정방법: 우선순위에 따른 선정

- ① 제작일자가 오래된 차량 또는 건설기계 ② 택배차량, 어린이 통학차량
- ③ 저감장치 부착이 불가능한 차량(5등급), 총중량 3.5톤 이상
- ④ 저소득층(기초생활수급자, 차상위), 장애인차량, 국가유공자, 보훈대상자

나. 대상자 선정 및 통보예정일: 2024년 4월 초 예정

※ (개인)신청자 명의 또는 (법인)대표자 명의 휴대전화로 전자고지(카카오톡 또는 문자) 예정

③ 성능·상태점검 및 폐차 (대상자 통보일로부터 2개월 이내)

가. 조기폐차 대상자 선정 통보일 이후 성능검사를 현장 검사 또는 온라인 검사로 실시하여 정상가동 판정 후 폐차하여야 함

- 1) 주요 부품에 정비요 또는 불량여부 체크되었을 경우 특기사항 및 점검자의 의견란에 차량이 정상 운행 가능하다는 정비사의 의견이 있어야 함

※ 조기폐차 대상차량확인 비용은 조기폐차 보조금 지급 시 상한액과 별도로 14,000원대 지원
 (단, 현장 확인 검사 수수료가 14,000원 미만인 경우 실비 지급, 초과 시 차주부담)

나. 건설기계는 공업사 또는 건설기계 검사소에서 검사 실시

다. 현장 검사: 관내 중고자동차 성능상태 점검업체(성능상태 기록부 발행)

업체명	주소	전화번호
(유)그린웨이자동차공업사	여수시 봉계4길 7(봉계동)	682-8113
(주)한국지엠여수서비스센터	여수시 주삼덕양로 199(주삼동)	685-8155
남여수기아서비스	여수시 소라면 소호관기로 143	692-8285

라. 온라인 검사

- 1) 대상: 4·5등급 경유차 및 도로용 3종 건설기계(덤프, 펌프, 믹서트럭), 지게차, 굴착기
- 2) 온라인 검사수수료: 14,000원(부가세 포함)
- 3) 차주가 차량가동 동영상을 협회시스템에 등록하면 판독 후 협회에서 승인 및 차량상태 확인서 발급(특이사항 있을 시 현장확인)
 - ※ 온라인 검사 매뉴얼 별첨/ **지급대상 확인서 발급 후 60일 이내 찍은 동영상만 인정**
 - ※ 온라인 검사 문의사항 : 한국자동차환경협회(☎1577-7121) 또는 031-689-3073

4] 폐차 후 보조금 지급청구서 제출

- 가. 선정 통보일로부터 **2개월** 이내에 보조금 지급 청구서를 제출하여야 하며, 기간 내 청구서 미제출 시 보조금 지급대상자에서 자동 취소됨
- ※ **수출, 멸실, 차량초과, 환가기치 차량초과, 말소등록 차량과 확인서 교부일 전 폐차한 차량은 보조금 지급 제외**

나. 관내 폐차장 현황

업체명	주소	전화번호
동국자동차해체재활용산업	여수시 좌수영로 584(둔덕동)	654-3651
합동자동차해체재활용산업	여수시 만성로 228(만흥동)	662-7200
대성자동차해체재활용산업	여수시 상암로 275(호명동)	682-3366
호남자동차해체재활용산업	여수시 소라면 화양로 1762-10	692-3115

※ 타 지역 폐차장에서도 폐차 가능

다. 보조금 지급청구서 제출 시 구비서류

- 1) 조기폐차 보조금 지급대상 확인서(여수시청 발급) 1부
- 2) 조기폐차 보조금 지급청구서 1부 [별지 제2호 서식] (원본)
- 3) 자동차 및 건설기계 말소등록사실증명서 1부 (사본)
- 4) 자동차 소유자(등록원부상 소유자) 명의 통장 사본 1부
- 5) **중고자동차 성능·상태 점검기록부 및 대상차량 확인(차량상태 확인)서(원본), 성능검사 수수료 증빙서류(원본)**
- 6) (해당자) 환경개선부담금 수시분* 납부 증명서류
 - * 폐차입고일 전일까지 발생한 환경개선부담금
- 7) (공동명의인 경우) 위임장, 위임자의 인감증명서 또는 본인서명사실확인서(원본)
- 8) (지입차량인 경우) 위·수탁계약서 사본, 위임장, 인감증명서(법인), 신분증(개인)

5 신차(중고차) 구매 시 보조금 지급청구서 제출

가. 선정 통보일로부터 4개월 이내에 보조금 지급 청구서를 제출하여야 하며, 기간 내 청구서 미제출 시 보조금 지급대상자에서 자동 취소됨

나. 2024년 11월 1일 이후 등록된 차량에 대해 보조금 지급 가능(지급대상 확인 필요)하며, 폐차하는 차량과 신차구매 차량 소유자는 일치하여야 함

다. 추가 보조금 지급 대상자는 의무운행기간(2년) 준수하여야 하며, 의무운행기간 추가 중복 지급 불가(동일차량 1회만 지원)

※ 의무운행기간(2년)을 준수하지 않는 경우, 대기환경보전법 시행규칙 제79조의4 및 「특정경유 자동차 등 저공해 조치 및 보조금 지급 등에 관한 규정」 제10조에 따라 보조금이 환수되거나 교통사고 및 도난 또는 천재지변 등의 사유로 더 이상 운행이 불가하다고 판단되는 경우 예외 적용

라. 추가 보조금 지급청구서 제출 시 구비서류

- 1) 조기폐차 보조금 추가지급 청구서[별지 제3호 서식] (원본)
- 2) 자동차 소유자(등록원부상 소유자) 명의 통장 사본
- 3) 신차 자동차등록증 또는 건설기계 등록증 사본
- 4) (공동명의인 경우) 위임장, 위임자의 인감증명서 또는 본인서명사실확인서(원본)
- 5) (지입차량인 경우) 위·수탁계약서 사본, 위임장, 인감증명서(법인), 신분증(개인)

6 보조금 지급: 청구서 접수일로부터 1개월 이내

가. 신차구매 추가지원 청구서 제출 시 예산이 소진되었을 경우, 다음 해 예산으로 지급

나. 보조금 지급청구 기간이 만료된 후 보조금 지급요청 등 청구내용을 반복할 수 없음

※ 폐차하는 차량에 지방세, 세외수입, 환경개선부담금 등 체납이 되어 있을 경우 보조금 지급 제한

7 기타사항

가. 본 공고문에 명시되지 않은 사항은 환경부 「'25년 조기폐차 보조금 업무처리지침」 등 관련 규정 및 여수시 유권해석에 따름

나. 기타 부정한 방법 등으로 보조금을 교부받은 경우에는 보조금 전액 환수

다. 지원대상자 선정 통보 전 말소, 타시도 진출 및 소유자 변경 시 보조금 지원 불가

※ 또한, 폐기 말소 후 건설기계를 사용하거나 운행할 경우 건설기계관리법 제4조미등록 건설기계의 사용금지 및 동법 제40조제1호(벌칙)에 따라 처벌 및 조기폐차 보조금 회수 조치될 수 있음

- 라. 상속이전 시에는 여수시 등록 및 소유기간 6개월 이상 예외 적용 가능
- 마. 실제 운행 여부와 관계없이 폐차 말소 등록이 완료될 때까지는 자동차 의무 보험에 가입되어 있어야 하며 미가입 시 과태료가 부과
- 바. 본 사업은 사업추진 여부, 지원금액 등이 여건에 따라 변동될 수 있음
- 사. 보조금은 한국자동차환경협회에서 산정하므로 정확한 금액은 대상자 선정 후 통보 시 알 수 있음
- 아. 추가 문의사항: (사)자동차환경협회(1577-7121) 문의

※ 접수일 초반에는 통화량이 많아 전화연결이 어려울 수 있으니 공고내용 숙지 후 신청바랍니다.

- 붙임
1. [별지 제1호 서식] 조기폐차(보조금 지급대상 확인) 신청서 1부.
 2. [별지 제2호 서식] 조기폐차 보조금 지급청구서 1부.
 3. [별지 제3호 서식] 조기폐차 보조금 추가 지급 청구서 1부.
 4. [별지 제4호 서식] 조기폐차 차량상태 확인서(공업사 발급) 1부.
 5. [참고1] 인터넷 접수 방법 1부.
 6. [참고2] 차량 등급 조회 확인 방법 1부.
 7. [참고3] 자주하는 질문(참고용) 1부.

[별지 제 1호 서식] (우편, 방문 접수용)

조기폐차 보조금 지급대상 확인 신청서				처리기간 10일
소유자	①성 명(법인명) (공동명의자 모두 기재)	②생년월일 (공동명의자는 명의자 모두의 생년월일 기재)		
	※ 법인일 경우 '대표자' 정보 필수 기재(지급대상확인서 전자고지 발급시 필요) <input type="checkbox"/> 성명 : _____ <input type="checkbox"/> 휴대전화 : _____ <input type="checkbox"/> 생년월일 : _____ - ____ * (주민번호 뒷자리 첫 번째까지 기재)			
	③주소(사용본거지)			
	④휴대전화(차주 본인)	⑤FAX		
대 상 자동차 및 지게차 또는 굴착기	⑥차량번호	⑦차대번호		
	⑧ <input type="checkbox"/> 자동차 <input type="checkbox"/> 건설기계	<input type="checkbox"/> 연식()년 <input type="checkbox"/> 배기량()CC		
		정원(승합) 명 규격(건설기계 해당) ()		
		중량(화물) <input type="checkbox"/> 적재중량()톤 <input type="checkbox"/> 총중량()톤		
	⑨차명(건설기계명)	⑩형식		
⑪배출가스 등급	등급	⑫사용 연료		
운행 상태	⑬정기·종합 검사 일자	⑭검사 기관		
환경개선부담금 대상 여부	<input type="checkbox"/> 자동차		<input type="checkbox"/> 해당 <input type="checkbox"/> 미해당 ※ 해당 차량은 환경개선부담금 수시분(폐차입고일 전일까지 발생) 납부를 완료하고 납부 증명서를 보조금 지급 청구서 제출시 반드시 첨부하여야 함	
선폐차(대상자 선정 前 조기폐차 우선 이행 신청) 여부 <input type="checkbox"/> 해당 <input type="checkbox"/> 미해당	<input type="checkbox"/> 조기폐차 보조금은 추후 예산확보 후 수령하더라도 폐차 절차를 즉시 진행하기를 원하는 경우에만 신청 ※ 당해연도 예산 소진 시에는 다음연도에 보조금을 수령 할 수 있음 ※ 선폐차 신청자는 접수확인증(별지6호) 발급 시 까지 사용본거지 또는 말소시 까지 소유자 변경시 보조금 지급 불가함			
본인은 지자체 공고문을 확인하고 위와 같이 차량을 조기폐차 하고자 하오니 조기폐차 보조금 지급이 가능한지 여부를 확인하여 주시기 바랍니다. ※ 참고사항 : 신청서 제출 후 말소등록일 까지 소유자 변경 시 보조금 지급이 불가할 수 있으며, 구비서류 등을 허위로 제출하는 경우 관련법에 따라 환수 조치 및 처벌 받을 수 있음 ※ 공동명의자로 소상공인 지원을 받고자 하는 경우는 공동명의자 모두의 ①성명, ②생년월일(법인일 경우 법인번호, 사업자 등록번호 등)를 반드시 기재하여야 하며, 미기재(오기재)로 인한 책임은 소유자 본인에게 있음 <div style="text-align: right;"> 년 월 일 신청자 : (서명 또는 인) </div>				
시장(지사) 또는 절차대행자 귀하				
구비서류	신청인 제출서류		담당공무원 또는 절차대행자 확인사항	수 수 료
	개인	1. 자동차 소유자의 신분증 사본 1부.(공통, 공동명의자 모두) 2. 건설기계등록증 사본 1부.(도로용 3종, 지게차, 굴착기 해당) 3. 자동차 등록증 1부.(공동명의자만 해당)	1. 자동차 또는 건설기계 등록원부 2. 자동차 또는 건설기계 검사결과	없 음
	법인	1. 사업자등록증(또는 고유번호증) 사본 1부.(공통) 2. 건설기계등록증 사본 1부.(도로용 3종, 지게차, 굴착기 해당) 3. 자동차 등록증 1부.(공동명의자만 해당)		
	해당자	1. 기초생활수급자 차상위계층 및 소상공인 증명서 1부 2. 배출허용기준 증빙서류 1부.(도로용 3종 건설기계 해당) 3. 차량 사양 증빙서류(제작사 또는 보험회사)		
본인은 이 건 업무처리와 관련하여 「전자정부법」 제21조제1항에 따른 행정정보의 공동이용을 통하여 담당 공무원 또는 절차대행자가 위의 '담당 공무원 또는 절차대행자 확인사항'을 확인하는 것에 동의합니다. <div style="text-align: right;"> 신청인 (서명 또는 인) </div>				

※ 참고사항

1. 조기폐차 대상자 선정 후→성능검사를 받고→폐차(자진말소)해야 함
2. 성능검사를 받지 않고 폐차 또는 자진폐차 외 말소(차령초과, 수출말소 등)시 보조금 지급 불가
4. 신차구매 의사가 있는 경우 반드시 확인
 - (총중량 3.5톤 미만) 폐차되는 차량이 5등급일 경우 중고차 구매시 신차 보조금 지급 불가
 - (총중량 3.5톤 미만) 폐차되는 차량이 4등급일 경우 **경유자동차를 제외한** 신차 및 중고차 (배출가스 1, 2등급) 구매
- ※ **배출가스 2등급 중고차는 2013. 1. 1. 이후 제작된 차량만 인정**
 - (총중량 3.5톤 이상) 폐차하는 차량과 배기량 또는 최대 적재량이 같거나 작은 차량으로 중고차신차 구매 시 지원(도로용 3종 건설기계는 규격)
- ※ 추가 지원금은 '24.11.1.이후' 신규 등록한 차량에 대해 지원 가능
- ※ 배기량 또는 최대적재량(도로용 3종은 규격)이 20% 범위 이내 일부 증가한 경우 인정
- ※ 총중량 3.5톤 이상 차량, 도로용 건설기계를 중고로 구매할 시 **제작년월이 '17.10.1** 이후 차량을 구매해야 추가보조금(100%) 지급 가능
5. 폐차하는 차량과 신규로 구매하는 차량의 제원 단위가 상이한 경우 정격 출력(ps)이 같거나 작은 경우(20%범위 일부 증가) 인정
6. **조기폐차 신청 전 대체차량(신차, 중고차)을 구매하는 당시 조기폐차 신청 대상차량을 소유하고 있어야** 구매(추가) 보조금 지급 가능
7. 소유자 및 대상자동차 정보는 자동차등록증을 참고하여 정확히 기재
8. 우선순위 및 추가보조금 지급 대상자 증빙서류

가. 소상공인: 중소기업확인서(구, 소상공인확인서) / **[소기업(소상공인)] 표기만 인정**
 나. 저소득층: 기초생활수급자 및 차상위계층 확인서 (복지로 홈페이지에서 발급)
 다. 저감장치 장착불가 차량: 장치제작사가 발행하는 확인서

※ 차량 구매 지원금 지급 불가 사례

폐차 대상 차량	신규 구매 차량	지원여부
3.5톤 미만차량	3.5톤 이상(화물,건설)차량 구매시	X
3.5톤 이상(화물,건설)차량	3.5톤 미만차량 구매시	X
3.5톤 이상(화물)차량	폐차 차량의 배기량 또는 적재중량 초과시 (20% 범위 이내 일부 증가 인정)	X

[참고2]

인터넷 접수 방법

(순서1) 회원가입(배출가스 등급제)

① 자동차 배출가스 종합전산시스템 (<https://www.mecar.or.kr/main.do>) 접속

② 회원가입 클릭(홈페이지 오른쪽 상단)

일반회원 가입 → 이용약관 및 개인정보처리방침 동의 → 만 14세 이상가입
→ 본인인증 클릭 → 인증수단 휴대폰 선택시 → 통신사 선택 및 약관 이용정보
동의 및 시작하기 클릭 → 문자인증 클릭 → 개인정보 입력 → 확인 클릭 → 인
증번호 6자리 입력 → 회원 아이디 등 개인정보입력 → 가입신청 클릭

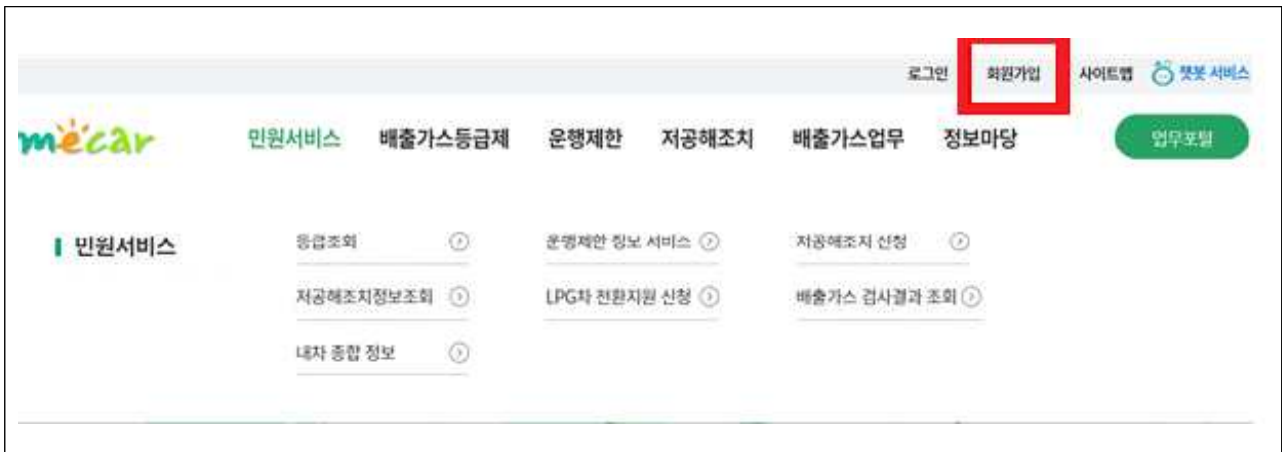

(순서2) 회원가입 후 조기폐차 저공해신청

< 접수기간 이전에 시스템에 기 등록된 차량은 기간내 재등록 하여야 함 >

- ◆ 저공해조치 신청(DPF/조기폐차/건설기계) 클릭 → 저공해조치 신청 구분 클릭 → 저공해조치신청 정보 입력(차량번호 기재 후 차량조회 클릭)
저공해조치방법(*) 조기폐차 클릭⇒ 저공해신청 클릭

민원서비스
배출가스등급제
운행제한
저공해조치
배출가스업무
정보마당

자동차 배출가스 종합전산시스템이

쾌적한 대기환경을 만들어갑니다.



자동차배출가스365
챗봇 서비스





등급조회



운행제한 정보 서비스



저공해조치 신청
(DPF/조기폐차/
건설기계)



LPG차 전환지원 신청



내차 종합 정보



자동차 환경정보

저공해조치 신청 민원서비스 > 저공해조치 신청

○ 이용약관 동의

저공해조치 신청을 원하시면 아래의 내용을 반드시 확인하고 동의해주세요.

⋮ 이용약관(필수사항)

제1장 총칙

제1조(목적) 본 약관은 자동차배출가스 누리집(이하 "당 사이트"라 한다)이 제공하는 모든 서비스(이하 "서비스"라 한다)의 이용조건 및 절차, 회원과 당 사이트의 권리, 의무, 책임사항과 기타 필요한 사항을 규정함을 목적으로 합니다.

제2조(약관의 효력과 변경)

① 당 사이트는 귀하가 본 약관 내용에 동의하는 경우, 당 사이트의 서비스 제공 행위 및 귀하의 서비스 사용 행위에 본 약관이 우선적으로 적용됩니다.

② 이 약관은 합리적인 사유가 발생할 경우 관련법령에 위배되지 않는 범위 안에서 개정될 수 있습니다.

③ 당 사이트의 약관을 개정할 경우에는 적용일자 및 개정사유를 명시하여 현행 약관과 함께 사이트 초기화면에 그 적용일 7일

이용 약관에 동의합니다.

※실제 지원 및 조치 가능여부 등에 관한 사항은 해당 지자체에 문의하시기 바랍니다.

동의하지 않습니다.

동의합니다.

○ 저공해조치신청 정보입력

- ※신청차량 및 매개발장치 간의 경우 저감장치 부착 신청이 불가하며, 초기배차 신청만 가능합니다.
- ※실제 지원 및 조치 가능여부 등에 관한 사항은 해당 지자체에 문의하시기 바랍니다.(지역번호 + 120)
- ※저공해조치 신청 전, 지자체 공고문 내용을 필히 확인하시기 바랍니다.
- ※기타 증명서류는 지자체 공고문에 따라 별도 제출이 필요할 수도 있습니다.

*표시항목은 입력 필수 사항입니다.

신청자명

*휴대전화(대표자) 010

*자동차 등록번호 **차량조회**

※ 차량조회버튼 클릭후 차량검색 차대번호링크를 선택하시면 신청정보가 자동입력됩니다.

차대번호

*저공해조치 방법 저감장치 부착 초기배차

취약계층 여부 선택된 파일 없음
 소상공인 여부 선택된 파일 없음

취약계층 ● /소상공인 ●

취약계층, 소상공인을 체크한 경우 초기배차 보조금 지급청구서 제출 시 관련 증명서류를 첨부 파일로 제출 하여야합니다. 미제출 시 취약계층, 소상공인 적용 불가 (문의처: 1577-7121)

※ 첨부서류는 하나의 압축파일(*.zip) 또는 PDF(*.pdf), 이미지(*.jpg, *.jpeg, *.png) 파일로 업로드 가능합니다.

차명

연식

소유자명

주소

신청지자체

전화번호 [선택]

팩스번호 [선택]

본인은 지자체 공고문을 확인하였으며, 위와같이 차량에 대해 저공해조치를 하고자 신청서를 제출합니다.

(확인사항) 본인은 신청차량의 정보(배출가스 등급 및 저감장치 부착 여부 등)가 틀림없음을 확인합니다.

신청차량 정보에 이상이 있을 경우 신청이 반려될 수 있습니다.

* 관련규정 : 환경부 고시 제2020-50호 "자동차 배출가스 등급 산정방법에 관한 규정"
초기배차 접수 후 절차는 별도 안내 예정입니다.

개인	법인
<div style="border: 1px solid black; padding: 5px;"> <p style="text-align: center;">차량번호 조회 닫기</p> <hr/> <p>1. 차량 등록번호로 검색하세요. 예) 경기 12가 1234</p> <div style="display: flex; justify-content: space-around; align-items: center;"> <div style="text-align: center;"> <p>구분선택</p> <input type="radio"/> 승용차 <input checked="" type="radio"/> 건설기계</div> <div style="text-align: center;"> <p>개인</p> <input type="text" value="차량번호입력"/> <input type="button" value="검색"/></div> </div> </div> <p>2. 검색결과에서 찾으시는 차대번호 링크 선택 하시면 자동 입력 됩니다.</p> <p style="text-align: center; color: red; font-size: small;">본인소유의 차량만 조회 가능합니다. (공동명의인 경우 대표명의자가 신청 가능합니다.)</p>	

※ 법인신청 방법

- 회원가입 : 회사직원이 일반회원으로 가입
- 차량신청 : 제공해조치 신청 클릭 ⇒ 개인정보수집 동의 클릭 ⇒ 차량조회 ⇒ **차량번호 조회 팝업창에서 법인으로 변경 후** 순서대로 진행
- 법인 사업자 번호 및 대표자 주민번호(7자리) 필수 입력

※ 파일 첨부 가능

① 저소득층

- 기초생활수급자 : 국민기초생활수급자증명서(복지로 홈페이지 발급)
 - 차상위계층 : 차상위계층확인서, 차상위 자활급여 확인서, 차상위 장애인연금 · 장애수당 · 장애(아동) 수당 수급자 확인서, 차상위 본인부담 경감 대상자 증명서 (주민센터 또는 복지로 홈페이지 발급)
- ※ 조기폐차 신청일 1개월 이내 발급한 자료만 인정(공동명의의 경우 모두 해당되어야 인정)



② 소상공인

- 소상공인 확인서 제출(중소기업현황정보시스템 <http://sminfo.mss.go.kr>에서 발급)
 - 개인사업자는 대표자 개인이 소유한 것도 인정, 공동명의의 경우 1인만 소상공인 경우도 인정하되, 이 경우 나머지 공동명의의 소유자에 대하여도 업종별 소상공인 연간 지원 대수와 한도를 적용 (소상공인 적용받는 소유자가 신청일로부터 역산하여 6개월 이상 차량을 연속으로 소유한 경우 인정)
- ※ 공동명의이면서 소상공인일 경우 **각각 신분증+ 소상공인확인서** 첨부해야 인정
- 법인이 소상공인인 경우 법인 차량에 대해서만 인정(법인 대표자가 소유한 경우 불인정)

③ 배출허용기준 증빙 서류(도로용3종 건설기계 해당)

- 2006년식 이후 건설기계는 유로3 or 유로4 확인서류를 제작사에서 발급 가능

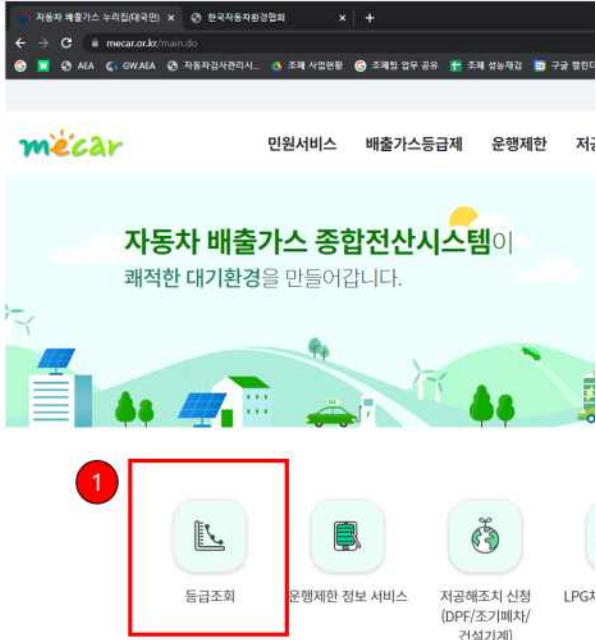
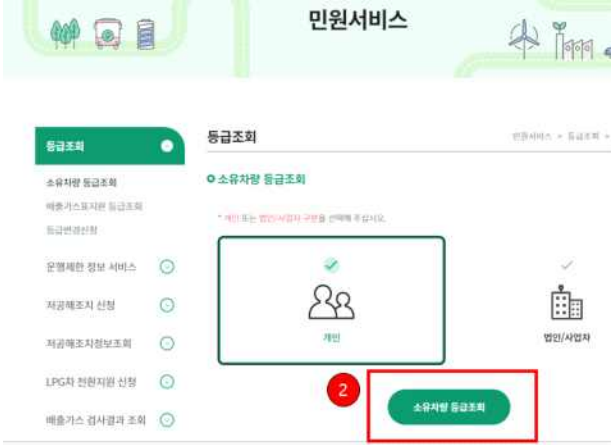
차량 등급 조회

순번	구분	MECAR 화면
1	<p>자동차 배출가스 누리집 접속 www.mecar.or.kr</p> <p>(☎1833-7435)</p> <p>❶ 등급조회 클릭</p>	 <p>자동차 배출가스 누리집(대국민) 한국자동차환경협회</p> <p>mecar.or.kr/main.do</p> <p>민원서비스 배출가스등급제 운행제한 저공해차</p> <p>자동차 배출가스 종합전산시스템이 쾌적한 대기환경을 만들어갑니다.</p> <p>1 [등급조회] 운행제한 정보 서비스 저공해차 신청 (DPF/조기매사/건설기계) LPG</p>
2	<p>소유차량 등급조회에서 개인 또는 법인/사업자</p> <p>❷ 소유차량 등급조회 클릭</p>	 <p>민원서비스</p> <p>등급조회</p> <p>소유차량 등급조회</p> <p>배출가스표지판 등급조회</p> <p>등급변경신청</p> <p>운행제한 정보 서비스</p> <p>저공해차 신청</p> <p>저공해차정보조회</p> <p>LPG차 전환지원 신청</p> <p>배출가스 검사결과 조회</p> <p>등급조회</p> <p>소유차량 등급조회</p> <p>* 개인 또는 법인/사업자 구분을 선택해 주십시오.</p> <p>개인 법인/사업자</p> <p>2 [소유차량 등급조회]</p>
3	<p>❸ 차량번호 입력</p>	 <p>등급조회</p> <p>등급조회</p> <p>민원서비스 > 등급조회 > 소유차량 등급조회</p> <p>소유차량 등급조회</p> <p>배출가스표지판 등급조회</p> <p>등급변경신청</p> <p>운행제한 정보 서비스</p> <p>저공해차 신청</p> <p>저공해차정보조회</p> <p>LPG차 전환지원 신청</p> <p>소유차량 등급조회 - 개인차량</p> <p>차량번호 [] 찾기</p> <p>* 앞자리가 (앞) 차량번호 또는 차대번호를 입력하십시오.(00070000)</p> <p>* 개인차량의 경우 다음단계에서 휴대전화 본인 인증을 통해 차량 소유를 확인합니다.</p> <p>- 차량번호 또는 차대번호로 배출가스 등급을 확인할 수 있습니다.</p> <p>- 회원가입 후 로그인 후 조회시 차량상세정보가 제공됩니다.</p> <p>- 차량소유주가 공동명의로 된 경우 대표명義자가 차량등급 확인이 가능합니다.</p> <p>- 대표명義자가 아닌 경우 확인시 전화연락 확인바랍니다.</p>

<p>4</p>	<p>④ 소유차량 등급조회 클릭</p> <p>⑤ 휴대폰 인증</p>	
<p>5</p>	<p>⑥ 등급 조회</p> <p>※ 4, 5등급 조회</p>	

[참고3]

차량 등급 조회

□ 준비사항 : 시스템에 접속하여 촬영 방법 등 매뉴얼을 숙지하고 **핸드폰으로 차량 동영상(1분 이내)을 촬영**하여 준비

※ 차량 동영상 전·후·좌·우·차대번호(또는 후면 번호판)·전진·후진 등 1분 이내 촬영

※ 온라인 검사비용 14,000원은 폐차 후 보조금 지급시 전액 환급



유튜브 "조기폐차 온라인 대상차량 신청 절차" 검색 → 동영상으로 쉽게 절차 확인 가능
 ※ 링크 : <https://youtu.be/zKskqWmQYOU>



구분	시스템 화면	사용 절차(방법)
이용 절차		
1 단계 (차주) 온라인 로그인		<p>온라인 대상차량확인 시스템 바로가기</p>  <ol style="list-style-type: none"> 차량번호, 신청자 성함, 휴대폰번호 입력 ※ 조기폐차 지급대상확인 신청서 작성 정보 인증번호 전송 클릭 → 핸드폰으로 인증번호 전송 → 전송된 인증번호 입력 → 로그인 <p>※ 조기폐차 보조금 지급대상확인서 발급 이후 로그인 가능</p>

구분	시스템 화면	사용 절차(방법)						
<p>2 단계 (차주)</p> <p>온라인 로그인</p>	 <p>조기폐차 대상차량확인 신청 및 진행상태 확인할 수 있습니다.</p> <p>신청 및 결과확인</p>	<p>① "신청 및 결과확인" 클릭</p>						
<p>3 단계 (차주)</p> <p>정보 확인</p>	 <p>대상차량 확인</p> <p>◎ 한국자동차환경협회 님의 보조금 신청 차량 목록입니다.</p> <ul style="list-style-type: none"> ·자동차 등록 번호 AA가1234 ·차대번호 KPACA4AB1BP000000 ·차명 액티언스포츠 ·연식 2011 ·폐차장 미지정 ·보조금 산정일 2024-01-15 ·입금 여부 미입금 ·사진 등록 일자 ·임시 저장 일자 ·검사 완료 일자 <p>진행상태 : 동영상등록 필요</p> <p>동영상등록</p>	<p>① 신청 내역 확인 → 동영상 등록</p> <p>② 차량 소유자 및 차량 정보 확인</p> <p>◎ 차량 정보</p> <table border="1" data-bbox="868 1178 1382 1413"> <tr><td>차대번호</td><td>KPACA4AB1BP000000</td></tr> <tr><td>차명</td><td>액티언스포츠</td></tr> <tr><td>차량 번호</td><td>AA가1234</td></tr> </table>	차대번호	KPACA4AB1BP000000	차명	액티언스포츠	차량 번호	AA가1234
차대번호	KPACA4AB1BP000000							
차명	액티언스포츠							
차량 번호	AA가1234							
<p>4 단계 (차주)</p> <p>동영상 업로드</p>	 <p>◎ 차량 동영상</p> <p>파일을 선택해주세요.</p> <p>업로드</p> <p>가능한 확장자명 : mp4, mkv, avi, mov, flv</p> <p>최종 제출</p> <p>임시 저장</p>	<p>① 업로드 → 내파일 → 동영상 선택 → 최종 제출</p> <p>※ 제출 이후 진행상태→동영상 등록 완료</p> <div data-bbox="852 1644 1414 1939" style="border: 1px solid gray; padding: 5px;"> <p>www.escar.or.kr 내용:</p> <p>AA가1234차량 동영상의 최종 제출되었습니다. 대상차량확인 결과는 관리자 검토 후 안내 예정입니다. (영업일 기준 5일 이내 결과 통보 예정)</p> <p>▶결과는 수수료 납부완료 차량에 한하여 확인 가능합니다.</p> <p>▶수수료 납부는 나이스페이먼트를 통해 안내드리겠습니다.</p> <p style="text-align: center;">확인</p> </div> <div data-bbox="852 1951 1414 2029" style="border: 1px dashed gray; padding: 5px;"> <p>※ 보조금 산정일로부터 60일 이내 동영상 업로드 필수</p> <p>※ 조기폐차 최근 신청일 이후 촬영 된 동영상 이어야 함</p> </div>						

구분	시스템 화면	사용 절차(방법)
<p style="text-align: center;">5 단계 (협회)</p> <p style="text-align: center;">합격 여부 판정</p>	<p style="text-align: center;"><검사 합격 시> 결제 문자 발송(1661-0808)</p> <p>[Web발신] AA가1234 고객님, 안녕하세요? (사) 한국자동차환경협회 에서 결제하실 내역 안내드립니다. 아래 URL로 접속하시면 상세 내역 확인과 결제진행이 가능합니다.</p> <p>* 귀하께서 신청하신 조기배차 차량의 대상차량확인 수수료 납부(가상계좌) 안내입니다.</p> <p>* 대상차량확인 결과는 수수료 납부 후 확인 가능함을 알려드립니다.</p> <p>▶ 아래 URL로 접속하시면 가상계좌 확인과 결제진행이 가능합니다.</p> <p>▶ URL은 문자 수신일로부터 7일 이내에 확인 바랍니다.</p> <p>https://web.nicepay.co.kr/smart/slo.jsp?rid=WhIX2412197149</p> <p>가맹점 상호: (사) 한국자동차환경협회 상품명: 온라인 대상차량 확인 수수료 금액: 14,000원 가맹점 대표전화: 031-689-3073</p> <p>** 상기 메시지는 (사) 한국자동차환경협회의 요청에 따라 나이스페이먼트(주)에서 대행하여 발송하고 있으며, 수신내용에 대한 문의는 가맹점 대표전화로 문의하여 주시기 바랍니다. ** 수신자가 본인이 아니신 경우 삭제 부탁드립니다. 오발송으로 인해 혼선을 드린 점에 대해 정중히 사과의 말씀 드립니다.</p>	<p>① 협회 담당자가 업로드된 동영상 검토</p> <p>② 합격 여부 안내 ※ 영업일 기준 5일 이내 결과 통보</p> <p>1. 합격 : 대상차량확인 수수료(14,000원) 결제 요청 문자 발송 - URL은 문자 수신일로부터 7일간 유효</p> <p>2. 불합격 : 카카오톡으로 불합격 사유 안내 - 사유 확인 후 동영상 재등록 필요</p> <p style="text-align: center;"><검사 불합격 시></p> 
<p style="text-align: center;">6 단계 (차주)</p> <p style="text-align: center;">수수료 결제</p>		<p>① 안내 문자 메시지 링크 접속 → 결제하기 → 전체 약관 동의 → 거래 은행 선택 → 현금영수증 발행 여부 선택 → 가상계좌 발급</p> <p>② 발급받은 가상계좌로 온라인 대상차량확인 수수료 입금(14,000원) ※ 안내받은 날로부터 1개월내에 결제 진행되어야 함</p> 

구분	시스템 화면	사용 절차(방법)																																																																																																																																								
<p style="text-align: center;">7 단계 (차주) 검사표 확인</p>	<div style="text-align: center;">  </div> <table border="1" style="width: 100%; border-collapse: collapse;"> <tr> <td colspan="2">확인번호 경기41100000</td> <td colspan="2">조기폐차 대상차량 확인(차량상태확인서)</td> <td colspan="2"> <input type="checkbox"/> 온라인 <input type="checkbox"/> 현장 </td> </tr> <tr> <td colspan="2">소유자</td> <td>성명</td> <td>한국자동차환경협회</td> <td>생년월일</td> <td></td> </tr> <tr> <td colspan="2"></td> <td>주소</td> <td>경기도 안양시 동안구 시민대로 817</td> <td></td> <td></td> </tr> <tr> <td colspan="2"></td> <td>휴대전화(사무 본인)</td> <td>FAX</td> <td>021-426-5474</td> <td></td> </tr> <tr> <td colspan="2">신청 자동차 및 기계차 또는 불규기</td> <td>차량번호</td> <td>AA가1034</td> <td>차대번호</td> <td>32NATB35536E00000</td> </tr> <tr> <td colspan="2"></td> <td><input type="checkbox"/> 가동차</td> <td><input type="checkbox"/> 연식(2011)년</td> <td><input type="checkbox"/> 배기량</td> <td>1996 ccc</td> </tr> <tr> <td colspan="2"></td> <td><input type="checkbox"/> 연식기계</td> <td colspan="3"> 차량명(연식기계명): 정월(승합): 5명 승객연락처() 차량(외용): <input type="checkbox"/> 최대속력(0.4)km <input type="checkbox"/> 중량(승차) 271kg </td> </tr> <tr> <td rowspan="10">확인 항목</td> <td>동일성 확인</td> <td>- 부착된 등록번호와 등록증상 일치</td> <td><input type="checkbox"/> 일치</td> <td><input type="checkbox"/> 불일치</td> <td></td> </tr> <tr> <td>신동기</td> <td>- 원동기(시동)작동 여부</td> <td><input type="checkbox"/> 가</td> <td><input type="checkbox"/> 불가</td> <td></td> </tr> <tr> <td>동력전달장치(변속기포함)</td> <td>- 변속기의 작동 여부</td> <td><input type="checkbox"/> 가</td> <td><input type="checkbox"/> 불가</td> <td></td> </tr> <tr> <td>조향</td> <td>- 변속 시 충격 전달 여부(전 후진)</td> <td><input type="checkbox"/> 정상</td> <td><input type="checkbox"/> 이상</td> <td></td> </tr> <tr> <td>제동</td> <td>- 정상 작동 여부</td> <td><input type="checkbox"/> 가</td> <td><input type="checkbox"/> 불가</td> <td></td> </tr> <tr> <td>계통</td> <td>- 계통 작동 여부</td> <td><input type="checkbox"/> 가</td> <td><input type="checkbox"/> 불가</td> <td></td> </tr> <tr> <td>유압장치(인젝터)</td> <td>- 유압유의 상태, 유압유 누출 여부</td> <td><input type="checkbox"/> 정상</td> <td><input type="checkbox"/> 불량</td> <td></td> </tr> <tr> <td rowspan="3">그의 주요 부품</td> <td>유압장치</td> <td>- 각 작동부의 작동상태</td> <td><input type="checkbox"/> 정상</td> <td><input type="checkbox"/> 불량</td> <td></td> </tr> <tr> <td rowspan="2">완속장치</td> <td>- 각 작동부의 이상소음 여부</td> <td><input type="checkbox"/> 정상</td> <td><input type="checkbox"/> 불량</td> <td></td> </tr> <tr> <td>- 차체 외관 상태</td> <td><input type="checkbox"/> 정상</td> <td><input type="checkbox"/> 불량</td> <td></td> </tr> <tr> <td>완속장치</td> <td>- 완속장치 작동(차량)</td> <td><input type="checkbox"/> 정상</td> <td><input type="checkbox"/> 불량</td> <td></td> </tr> <tr> <td rowspan="2">완속장치</td> <td>- 유압장치 파손 상태</td> <td><input type="checkbox"/> 정상</td> <td><input type="checkbox"/> 불량</td> <td></td> </tr> <tr> <td>- 타이어 장착 여부 및 상태</td> <td><input type="checkbox"/> 정상</td> <td><input type="checkbox"/> 불량</td> <td></td> </tr> <tr> <td>완속장치</td> <td>- 완속장치 설치 상태</td> <td><input type="checkbox"/> 정상</td> <td><input type="checkbox"/> 불량</td> <td></td> </tr> <tr> <td>완속장치</td> <td><input type="checkbox"/> 온라인 대상차량확인 시스템(escar.or.kr)을 사용하여 등록한 차량으로 인증</td> <td></td> <td></td> <td></td> <td></td> </tr> <tr> <td>완속장치</td> <td><input type="checkbox"/> 현장 확인 : 사진 4매(전·후·좌·우면)</td> <td></td> <td></td> <td></td> <td></td> </tr> <tr> <td>판정 결과</td> <td>정상 가동 여부</td> <td><input type="checkbox"/> 가</td> <td><input type="checkbox"/> 부</td> <td>중합의견</td> <td></td> </tr> <tr> <td></td> <td>불가 사유</td> <td></td> <td></td> <td></td> <td></td> </tr> </table> <p style="font-size: small;">위와 같이 조기폐차 대상(정상가동) 여부를 확인합니다. * 온라인 검사 기준 대상차량인 경우 14,000원 보증금 지급 기일에 직접 검사 후 무료 확인 시 개인 불만, 현장 확인 시 최대 14,000원 보증금 지급, 비-보증인 경우 보증금 지급(보증금) 지급 시 납부한 수수료 환불요청을 함께 제출하여야 기원받을 수 있으며, 수도권 현장 확인은 한국자동차환경협회 인선 자료로 대체하여 운영가능 하오니 한국자동차환경협회장 2025년 01월 20일 확인자: 임리나</p>	확인번호 경기41100000		조기폐차 대상차량 확인(차량상태확인서)		<input type="checkbox"/> 온라인 <input type="checkbox"/> 현장		소유자		성명	한국자동차환경협회	생년월일				주소	경기도 안양시 동안구 시민대로 817					휴대전화(사무 본인)	FAX	021-426-5474		신청 자동차 및 기계차 또는 불규기		차량번호	AA가1034	차대번호	32NATB35536E00000			<input type="checkbox"/> 가동차	<input type="checkbox"/> 연식(2011)년	<input type="checkbox"/> 배기량	1996 ccc			<input type="checkbox"/> 연식기계	차량명(연식기계명): 정월(승합): 5명 승객연락처() 차량(외용): <input type="checkbox"/> 최대속력(0.4)km <input type="checkbox"/> 중량(승차) 271kg			확인 항목	동일성 확인	- 부착된 등록번호와 등록증상 일치	<input type="checkbox"/> 일치	<input type="checkbox"/> 불일치		신동기	- 원동기(시동)작동 여부	<input type="checkbox"/> 가	<input type="checkbox"/> 불가		동력전달장치(변속기포함)	- 변속기의 작동 여부	<input type="checkbox"/> 가	<input type="checkbox"/> 불가		조향	- 변속 시 충격 전달 여부(전 후진)	<input type="checkbox"/> 정상	<input type="checkbox"/> 이상		제동	- 정상 작동 여부	<input type="checkbox"/> 가	<input type="checkbox"/> 불가		계통	- 계통 작동 여부	<input type="checkbox"/> 가	<input type="checkbox"/> 불가		유압장치(인젝터)	- 유압유의 상태, 유압유 누출 여부	<input type="checkbox"/> 정상	<input type="checkbox"/> 불량		그의 주요 부품	유압장치	- 각 작동부의 작동상태	<input type="checkbox"/> 정상	<input type="checkbox"/> 불량		완속장치	- 각 작동부의 이상소음 여부	<input type="checkbox"/> 정상	<input type="checkbox"/> 불량		- 차체 외관 상태	<input type="checkbox"/> 정상	<input type="checkbox"/> 불량		완속장치	- 완속장치 작동(차량)	<input type="checkbox"/> 정상	<input type="checkbox"/> 불량		완속장치	- 유압장치 파손 상태	<input type="checkbox"/> 정상	<input type="checkbox"/> 불량		- 타이어 장착 여부 및 상태	<input type="checkbox"/> 정상	<input type="checkbox"/> 불량		완속장치	- 완속장치 설치 상태	<input type="checkbox"/> 정상	<input type="checkbox"/> 불량		완속장치	<input type="checkbox"/> 온라인 대상차량확인 시스템(escar.or.kr)을 사용하여 등록한 차량으로 인증					완속장치	<input type="checkbox"/> 현장 확인 : 사진 4매(전·후·좌·우면)					판정 결과	정상 가동 여부	<input type="checkbox"/> 가	<input type="checkbox"/> 부	중합의견			불가 사유					<div style="text-align: center;">  한국자동차환경협회 조기폐차 </div> <div style="text-align: right;">  </div> <div style="background-color: yellow; padding: 5px; border: 1px solid black; margin: 5px 0;"> <p style="text-align: center; margin: 0;">알림톡 도착</p> </div> <p style="font-size: small;">[한국자동차환경협회] ▶AA가AAAA 차량의 대상차량확인 결과 조기폐차 "가능"입니다. ▶대상차량확인서는 PDF저장 또는 팩스 전송이 가능하며, 이후 행정(폐차, 청구 등) 절차를 진행하여 주시기 바랍니다. 문의사항 : 070-4353-2011, 031-689-3073(내선 1231)</p> <p style="font-size: small;">ESCAR바로가기 https://www.escar.or.kr/carOwnerCert.do</p> <p style="text-align: center; font-weight: bold; font-size: large;">ESCAR 바로가기</p> <p style="text-align: right; font-size: x-small;">오전 9:15</p>
확인번호 경기41100000		조기폐차 대상차량 확인(차량상태확인서)		<input type="checkbox"/> 온라인 <input type="checkbox"/> 현장																																																																																																																																						
소유자		성명	한국자동차환경협회	생년월일																																																																																																																																						
		주소	경기도 안양시 동안구 시민대로 817																																																																																																																																							
		휴대전화(사무 본인)	FAX	021-426-5474																																																																																																																																						
신청 자동차 및 기계차 또는 불규기		차량번호	AA가1034	차대번호	32NATB35536E00000																																																																																																																																					
		<input type="checkbox"/> 가동차	<input type="checkbox"/> 연식(2011)년	<input type="checkbox"/> 배기량	1996 ccc																																																																																																																																					
		<input type="checkbox"/> 연식기계	차량명(연식기계명): 정월(승합): 5명 승객연락처() 차량(외용): <input type="checkbox"/> 최대속력(0.4)km <input type="checkbox"/> 중량(승차) 271kg																																																																																																																																							
확인 항목	동일성 확인	- 부착된 등록번호와 등록증상 일치	<input type="checkbox"/> 일치	<input type="checkbox"/> 불일치																																																																																																																																						
	신동기	- 원동기(시동)작동 여부	<input type="checkbox"/> 가	<input type="checkbox"/> 불가																																																																																																																																						
	동력전달장치(변속기포함)	- 변속기의 작동 여부	<input type="checkbox"/> 가	<input type="checkbox"/> 불가																																																																																																																																						
	조향	- 변속 시 충격 전달 여부(전 후진)	<input type="checkbox"/> 정상	<input type="checkbox"/> 이상																																																																																																																																						
	제동	- 정상 작동 여부	<input type="checkbox"/> 가	<input type="checkbox"/> 불가																																																																																																																																						
	계통	- 계통 작동 여부	<input type="checkbox"/> 가	<input type="checkbox"/> 불가																																																																																																																																						
	유압장치(인젝터)	- 유압유의 상태, 유압유 누출 여부	<input type="checkbox"/> 정상	<input type="checkbox"/> 불량																																																																																																																																						
	그의 주요 부품	유압장치	- 각 작동부의 작동상태	<input type="checkbox"/> 정상	<input type="checkbox"/> 불량																																																																																																																																					
		완속장치	- 각 작동부의 이상소음 여부	<input type="checkbox"/> 정상	<input type="checkbox"/> 불량																																																																																																																																					
			- 차체 외관 상태	<input type="checkbox"/> 정상	<input type="checkbox"/> 불량																																																																																																																																					
완속장치	- 완속장치 작동(차량)	<input type="checkbox"/> 정상	<input type="checkbox"/> 불량																																																																																																																																							
완속장치	- 유압장치 파손 상태	<input type="checkbox"/> 정상	<input type="checkbox"/> 불량																																																																																																																																							
	- 타이어 장착 여부 및 상태	<input type="checkbox"/> 정상	<input type="checkbox"/> 불량																																																																																																																																							
완속장치	- 완속장치 설치 상태	<input type="checkbox"/> 정상	<input type="checkbox"/> 불량																																																																																																																																							
완속장치	<input type="checkbox"/> 온라인 대상차량확인 시스템(escar.or.kr)을 사용하여 등록한 차량으로 인증																																																																																																																																									
완속장치	<input type="checkbox"/> 현장 확인 : 사진 4매(전·후·좌·우면)																																																																																																																																									
판정 결과	정상 가동 여부	<input type="checkbox"/> 가	<input type="checkbox"/> 부	중합의견																																																																																																																																						
	불가 사유																																																																																																																																									

※ 수수료 입금에 완료된 차량에 한해 대상차량확인 결과표를 확인할 수 있으며, PDF저장·팩스 발송 가능

자주 하는 질문(참고용)

◎ (질문) 4등급, 5등급 확인은 어떻게 할 수 있나요?

- (답변) 자동차 배출가스 종합전산시스템 <https://www.mecar.or.kr/main.do> 접속 후 확인 또는 국번 없이 114를 통해 확인 가능합니다.

다만, 도로용 3종 건설기계의 경우는 제작사에서 발급하는 등급 인증서류를 요청하시면 확인가능합니다.(신청시 제출 필수)

※ 자동차 배출가스 종합전산시스템을 통해 확인 할 경우 핸드폰 본인 인증이 필요

◎ (질문) 조기폐차 사업 대상은 어떻게 되나요?

- (답변) 배출가스 4, 5등급 경유 차량 및 도로용 3종 건설기계, Tier-1 엔진('04년 이전 배출허용 기준을 적용 받은)을 탑재한 지게차 또는 굴착기가 사업 대상입니다.

◎ (질문) 조기폐차 지원 대상은 어떻게 되나요?

- (답변) ① 여수시에 6개월 이상 연속으로 등록,
② 관능검사 결과 적합한 차량(검사기간 경과 시 불가),
③ 조기폐차 대상차량확인서(차량상태)상 정상가동 판정,
④ 정부지원으로 저감장치나 저공해 엔진개조한 사실이 없는 자동차,
⑤ 총중량 3.5톤 이상인 경우 소유기간이 6개월 이상인 경우가 기본적인 지원 대상입니다.

◎ (질문) 상품용 및 관용차량도 조기폐차 신청이 가능한가요?

- (답변) 상품용은 조기폐차 지원대상이며, 관용차량은 민간보조 사업에 따라 조기폐차 지원대상이 아닙니다.

◎ (질문) 사망한 차주도 가족이 신청 가능한가요?

- (답변) 사망한 차주는 조기폐차 신청이 불가합니다.
다만, 상속이전 등을 통해 접수 가능합니다.

◎ (질문) 조기폐차 보조금은 얼마 나오나요?

- (답변) 총중량 3.5톤 미만 기준으로 5등급(상한액 300만원), 4등급(상한액 800만원)까지 지원받을 수 있습니다. 자세한 사항은 해당 공고문(보조금 지원금액 및 지원율)을 통해 확인하실 수 있습니다.

※ 차종, 형식, 연식 등에 따라 지원금액은 다르며, 무조건 상한액을 지원받는 것은 아닙니다.

- ◎ (질문) ① 보조금 산정 기준은 어떻게 되나요?
 ② 보험 증서에 차량가액과 비교할 때 지원 금액이 적은거 같은데 기준이 다른가요?

- (답변) ① 자동차 기준 당해연도 1분기 보험개발원 차량기준가액표의 기준하여 기본형으로 보조금을 산정하게 됩니다. 또한, 같은 차종이라도 연식, 형식 등에 따라 보조금은 상이할 수 있습니다.
 ② 보험개발원의 차량가액은 개인용자동차보험 등 자기차량손해계약을 체결할 때 적정한 보험가액을 정하고, 보통약관에 따라 손해액을 결정함에 있어 기준이 되는 것이며, 소유자가 가입한 보험 증서에 기재된 차량가액과는 다를 수 있습니다.

- ◎ (질문) ① 조기폐차 대상차량확인(차량상태)은 어떻게 받을 수 있나요?
 ② 받지 않고 폐차를 실시하면 보조금 지원이 되지 않나요?

- (답변) ① 대상자 선정 후 중고자동차 성능·상태검사를 통해 정상가동 판정을 받아서 확인하여야 하며, ② **대상차량확인(차량상태)을 받지 않고 폐차할 경우 보조금 지원이 불가하오니 이점 유의 바랍니다.**

- ◎ (질문) 대상차량확인 보조금(14,000원)은 어떻게 지급되나요?

- (답변) 상한액과 관계없이 수수료 14,000원을 지원합니다.
 다만, 지자체에서 직접 대상차량확인을 실시하는 등 무료로 확인한 경우 수수료 지원이 불가하며, 비수도권 현장에서 확인하는 경우 보조금 청구서(별지4호) 제출시 납부한 수수료 증빙서류등을 첨부하여야 지원 가능합니다.
 ※ 대상차량확인 시스템(www.escar.or.kr)외의 방법으로 확인받을 경우 차주에게 지원하는 비용 14,000원/대 외에 추가로 발생하는 비용은 직접 부담해야합니다.

- ◎ (질문) 차량 고장, 사고 등으로 정상 가동이 불가능 한데 조기폐차 가능한가요?

- (답변) 조기폐차는 **정상가동이 되는 차량이 지원대상**이며, 대기환경개선을 위해 좀 더 일찍 폐차하는 차량에 대해 보조금 지원이 가능합니다. 다만, 경미한 파손 등 정상가동에 지장을 주지 않은 차량으로 확인되는 경우 가능할 수 있습니다.

- ◎ (질문) 사용본거지 기준 “여수시”로 조기폐차를 신청하여 지급대상확인서를 발급 받은 후 “다른시”로 이전한 경우 보조금 청구는 어디로 하나요?

- (답변) 보조금 청구 기준(추가지급 청구 포함)은 신청 후 “노후차량 조기폐차 지급대상 확인서”를 발급한 지자체로 보조금 지급 청구하시면 됩니다.

- ◎ (질문) ① 조기폐차 대상차량확인(차량상태)은 어떻게 받을 수 있나요?
② 받지 않고 폐차를 실시하면 보조금 지원이 되지 않나요?

- (답변) ① 대상자 선정 후 중고자동차 성능·상태검사를 통해 정상가동 판정을 받아서 확인하여야 하며, ② **대상차량확인(차량상태)을 받지 않고 폐차할 경우 보조금 지원이 불가하오니 이점 유의 바랍니다.**

- ◎ (질문) 공동명의(A, B)로 폐차 후 단독(A)명의로 차량 구매 시 추가 지원이 되나요?

- (답변) 당초 명의자 "A"가 포함된 경우로 보아 지원 가능합니다. 다만, 보조금 지원은 등록된 "A" 명의자에게 지원 가능 합니다.("B"의 위임장 제출 필요)

- ◎ (질문) 공동명의일 경우 제출 서류가 어떻게 되나요?

- (답변) 최초 신청시 공동명의자의 신분증 사본을 제출하여야 하며, 보조금 청구시에는 위임장, 인감증명서(본인서명사실확인서 가능) 등을 추가로 제출하여야 합니다.

- ◎ (질문) 조기폐차 후 추가 구매 지원 조건은 어떻게 되나요?

- (답변) 총중량 3.5톤 미만 기준으로 폐차 후 배출가스 1,2등급 신차 또는 중고차(5등급은 중고차 지원불가)를 구매하여 등록(계약서 불가)한 경우 차량기준가액의 30%, 또는 50%를 추가 지원 합니다. 자세한 사항은 공고문을 참고바랍니다.

- ◎ (질문) 조기폐차 신청 후 신차 출고 지연 등으로 2개월 이내에 폐차를 할 수 없는 경우에는 어떻게 하나요?

- (답변) 신차 출고 지연 등으로 불가피하게 폐차를 할 수 없는 경우 보조금 청구 기간 전에 여수시에 사전 문의하여 기간 연장 승인을 요청하여야 합니다.

※ **중고차 구입은 청구 기간 연장이 불가능** 하며, 신차 출고 지연은 자동차 계약서를 지자체에 제출

- ◎ (질문) 청구서를 제출했는데 보조금 지급은 언제 되나요?

- (답변) 조기폐차 보조금 지급 청구서(추가 구매 청구서 포함)를 제출시점부터 약 한달간 소요될 수 있습니다. 신청 물량이 많을 경우 다소 지연될 수 있으니 참고 바랍니다.

- ◎ (질문) 저감장치 장착불가 추가 지원을 받기 위해 별도로 서류를 제출해야 하나요?

- (답변) 저감장치 장착불가 지원은 5등급 차량 중 3.5톤 미만 차량만 해당되며, 통상적으로 별도 서류 제출 없이 확인합니다.

- ◎ (질문) 위·수탁 계약차량인데 실질적인 소유자(개인)가 보조금을 받을 수 있나요?

- (답변) 네. 위·수탁 계약서 등을 제출하는 경우 실질적인 소유자가 보조금을 받을 수 있습니다.

도로 지정(변경) 공고

여수시 화정면 낭도리 545번지 상 건축신고사항 변경과 관련하여 「건축법」 제2조제1항제11호 및 같은 법 제45조제1항에 따라 아래와 같이 도로로 지정·공고(변경)합니다.

2025. 2. 28.

여 수 시 장

1. 위 치 : 화정면 낭도리 565-3, 565-4, 산103-5, 545번지
2. 도로면적 : 773㎡
3. 도로길이 : 142.9m
4. 도 로 폭 : 4m
5. 지번별 도로지정 조서

구분	소재지	지번	지목	면 적(㎡)		비 고
				공부면적	지정면적	
당초	계			4,069	530	
변경	계			2,066	773	
당초	화정면 낭도리	565-3	전	100	100	
당초	화정면 낭도리	565-4	전	200	200	
당초	화정면 낭도리	산103	임야	3,769	230	
변경	화정면 낭도리	565-3	전	100	100	
변경	화정면 낭도리	565-4	전	200	200	
변경	화정면 낭도리	산103-5	임야	245	230	
변경	화정면 낭도리	545	전	1,521	243	

※ 당초 도로 지정공고 : 여수시 공고 제2023-205호(2023. 4. 28.)

6. 관련도서 : 별첨참조

[별첨]

위 치 도



현 황 도

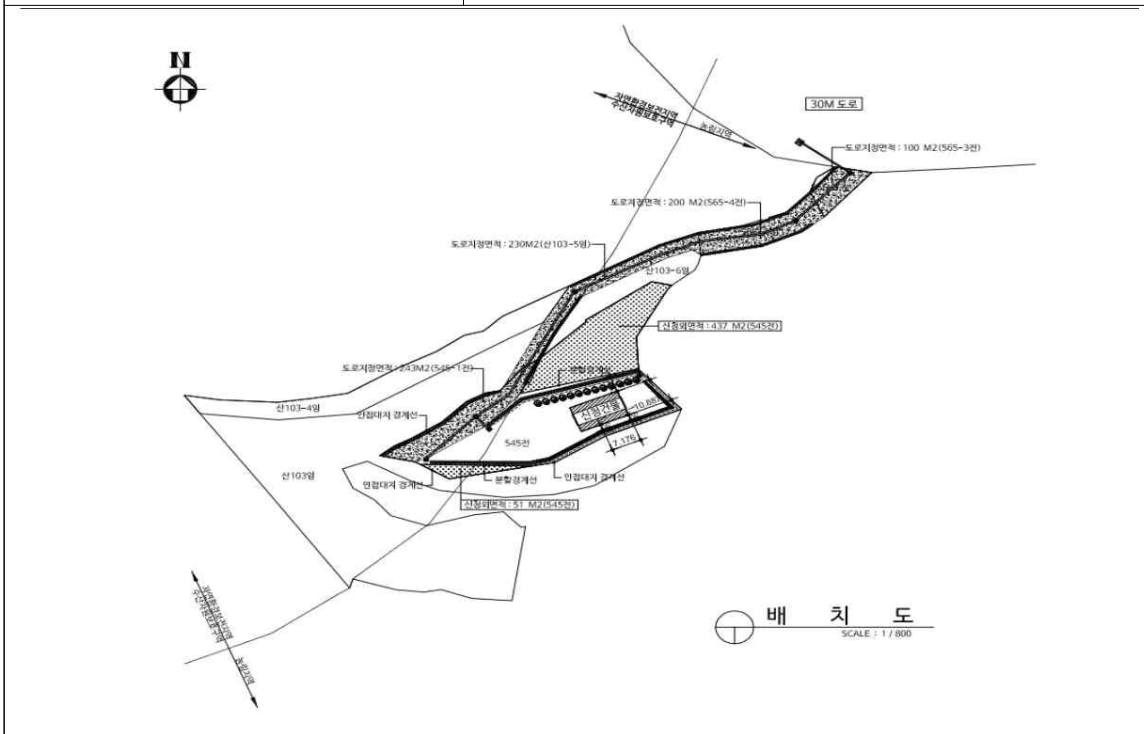

폐지 · 변경 후 현황도

축척 [] 1/600 [] 1/1,200

여수시 안전관리자문단 위원 모집 공고

재난 및 안전관리 업무의 기술적 자문을 위하여 「여수시 안전관리자문단 구성 및 운영에 관한 조례」 제3조 및 「여수시 각종 위원회 구성 및 운영 조례」 제6조의 규정에 따라 여수시 안전관리자문단 분야별 전문가를 다음과 같이 모집·공고 합니다.

2025년 2월 28일

여 수 시 장

1. 모집기간 : 2025. 2. 28.(금) ~ 3. 14.(금) (15일간)
2. 모집인원 : 17명
 - 건축, 토목, 소방, 전기, 가스, 화공, 기계 등 분야별 4명 이내
3. 주요기능
 - 안전관리계획, 분야별 안전대책 수립
 - 건축물, 교량·터널 등 특정관리대상시설 안전점검
 - 특정관리대상시설의 안전대책 및 등급조정
 - 주민이 점검 의뢰한 시설에 대한 현장 안전점검 및 상담
 - 안전점검의 날 등 관련행사 시 상담 및 점검
 - 기타 시장이 자문 또는 점검이 필요하여 요청하는 사항에 따른 자문
4. 자격요건
 - 건축, 토목, 전기, 가스, 기계, 소방 등의 관련 분야 대학교수, 전문가 (기술사, 건축사 등)
 - 「재난 및 안전관리기본법 시행령」 제40조에서 규정하고 있는 안전관리전문기관 소속의 전문가
 - 안전에 관한 학식과 경험이 풍부한 자 중에서 시장이 인정하는 자

5. 위원임기 : 위촉일로부터 2년(연임가능)

6. 선정방법 : 서면심사 후 적격자 선정

7. 선정기준

- 공개모집 위원은 신청자 자격요건 및 심시표에 따른 서면심사 후 선정
- 기관추천 위원은 기관추천자에 대해 자격요건 심사 후 선정
- 신청자가 모집인원을 초과할 경우 배점표에 의한 고득점 순 선정
- 각 분야별 모집인원이 미달인 경우, 모집분야 1명 이상이고 신청자가 15명 이상의 경우 자격기준 부합 시 위촉(단, 모집분야별 지원자가 없는 경우 해당 모집분야에 대해 별도 모집 가능)

※ 단, 『여수시 각종 위원회 구성 및 운영 조례 제6조 제4항』의 규정에 저촉되는 자 제외

8. 대상자 선정 통보 : 2025. 3월 중(개별통보)

9. 접수기간 및 접수처

- 접수기간 : '25. 2. 28.(금) ~ 3. 14.(금) 18:00(서류도달 기준)
- 접수방법 : 우편, 팩스(659-5838), 전자우편(safe74@korea.kr)
- 접수처 : (우편번호) 59675 (주소) 여수시 시청로 1, 안전총괄과

10. 제출서류

- 여수시 안전관리자문단 위원 공개모집 지원신청서 1부.
- 개인정보 수집·이용 동의서 1부.
- 자격을 증명할 수 있는 서류(자격증 사본, 재직증명서 등) 1부.

11. 기타 참고사항

- 개인정보는 여수시 안전관리자문단 모집 및 위촉에만 활용함
- 제출된 서류는 반환하지 않으며, 기재된 내용이 사실과 다른 경우에는 위촉을 취소할 수 있음
- 기타 자세한 사항은 여수시 안전총괄과(☎061-659-3152)로 문의 바람

여수시 지하안전위원회 위원 모집 공고

「지하안전관리에 관한 특별법」 제12조, 같은 법 시행령 제10조 및 「여수시 각종 위원회 구성 및 운영 조례」 제6조의 규정에 따라 여수시 지하안전위원회 위원을 모집하고자 다음과 같이 공고합니다.

2025년 2월 28일

여 수 시 장

1. 모집기간 : 2025. 2. 28. ~ 3. 14. (15일간)

2. 모집인원 : 5명

- 토목·지질·환경·건축 등 지하개발 또는 지하시설물 관리와 관련된 분야

3. 위원임기 : 위촉일로부터 2년(1회 연임 가능)

4. 위원회 기능

- 「여수시 지하안전관리계획」 수립(변경) 사항 심의
- 중점관리대상의 지정·해제(변경포함) 고시에 관한 사항
- 지하안전관리에 관한 제도 개선
- 지하안전 기술 및 기준에 관한 사항
- 기타 지하안전관리에 관한 사항으로 시장이 자문 또는 필요하다고 인정하는 사항

5. 자격요건

- 지하개발 및 지하시설물 관리에 관련된 지질·환경·건설분야의 전문가
- 그 밖에 지하개발 또는 지하시설물관리에 관한 전문지식과 경험이 풍부한 사람

6. 선정방법 및 선정기준

- 선정방법 : 서면심사 후 적격자 선정
- 선정기준 : 자격증, 경력, 위원회 중복도 등 감안하여 선정
- ※ 모집인원 초과 접수 시 동일 자격조건하에 접수 우선순위로 선정

7. 대상자 선정 통보 : 2025. 3월 중(개별통보)

8. 접수처 및 접수방법 : 여수시 안전총괄과(☎ 061-659-3152)

- 직접, 우편, 팩스(659-3152), 전자우편(safe74@korea.kr)
- 응모원서 양식은 여수시 홈페이지(<https://www.yeosu.go.kr/>) 고시·공고에서 “내려받기” 가능
- ※ 우편 접수는 접수 마감일 18:00까지 도착분에 한해 인정

9. 제출서류 : 여수시 지하안전위원회 위원 공개모집 지원신청서 (자격증명서류 포함) 및 자필 이력서 각 1부

10. 기타 참고사항

- 제출된 서류는 반환하지 않으며, 기재된 내용이 사실과 다른 경우에는 위축을 취소할 수 있음
- 기타 자세한 사항은 여수시 안전총괄과(☎061-659-3152)로 문의 바람

「여수거북선축제 통제영길놀이 행사대행용역」 제안서 평가결과

「지방자치단체 입찰시 낙찰자 결정기준」 제7장 협상에 의한 계약 낙찰자 결정기준에 따라 「여수거북선축제 통제영길놀이 행사대행용역」 제안서 평가결과를 다음과 같이 공개합니다.

□ 평가개요

- 사 업 명 : 여수거북선축제 통제영길놀이 행사대행용역
- 평가일시 : 2025. 2. 27.(목) 14:00 / 여수시 생활문화센터(프로그램실)
- 평가위원 명단(가나다순) : 7명
 - 국창민, 박선옥, 서현수, 안관형, 오성근, 임영찬, 정석순

□ 평가결과 - 정성적 평가(70점)

평가위원명	평 점		
	1 업체	2 업체	3 업체
평가위원 1	61	62	60
평가위원 2	37	49	33
평가위원 3	47	56	50
평가위원 4	55	64	67
평가위원 5	65	63	66
평가위원 6	45	37	51
평가위원 7	42	67	50

- ※ 1개 업체 불참으로 제안서 평가대상 제외
- ※ 평가위원의 공정성 확보를 위하여 평가위원명은 공개하지 않으며, 평가위원 명단순서(가나다순)와 평가결과 위원명 순서는 무관함.
- ※ 정성적 평가는 항목별 최고점수와 최저점수를 준 위원을 제외하고, 나머지 위원의 평가점수를 합산하여 산술평균한 점수로 산정됨(최고, 최저점수가 2개 이상일 경우 1개씩만 제외)