

<b>제2025-94호</b> <b>2025년 10월 28일(화)</b>	<b>시</b>  <b>보</b> <b>여수시</b>	<b>시 정 지 표</b> 소통화합 열린도시 인재육성 산업도시 문화예술 복지도시 해양관광 휴양도시 기후변화 선도도시
---	---	---

■ 발행인 : 여수시장 ■ 발행소 : 홍보담당관 / 여수시 시청로 1(학동) ☎ 659-3023 FAX) 659-5803

**고 시**

○ 여수시 고시	제2025-442호	공유수면 점용사용 실시계획 승인(신고)	1
○ 여수시 고시	제2025-443호	도로명주소 부여폐지	2
○ 여수시 고시	제2025-445호	공유수면 점용사용 실시계획 승인(신고)	3

**공 고**

○ 여수시 공고	제2025-3068호	건설공사 안전점검 수행기관 지정 모집 취소	4
○ 여수시 공고	제2025-3069호	건설공사 안전점검 수행기관 지정 모집[여수 학동 주거복합 신축공사]	5
○ 여수시 공고	제2025-3070호	도로지정(변경)[화장동 262-2번지]	27
○ 여수시 공고	제2025-3074호	도로지정(돌산읍 평사리 246번지 외 2필지)	29
○ 여수시 공고	제2025-3075호	도로지정(돌산읍 평사리 281번지 외 4필지)	31
○ 여수시 공고	제2025-3080호	청년 자격시험 응시료 지원사업(3분기)	33
○ 여수시 공고	제2025-3082호	행정대집행 보관 물품(불법 양식시설물) 폐기처리	44
○ 여수시 공고	제2025-3083호	지적재조사 사업지구 상속인 상속포기에 따른 조정금 부과예정 알림	45
○ 여수시 공고	제2025-3086호	2025년 구명조끼 보급 하차 지원사업 신청자 추가모집	46
○ 여수시 공고	제2025-3088호	지적재조사 사업지구 토지 소유자 사망에 따른 조정금 부과예정 알림 반송분 공시송달	49
○ 여수시 공고	제2025-3096호	건설공사 안전점검 수행기관 지정[묘도동 2016번지]	50
○ 여수시 공고	제2025-3097호	재난 및 안전관리기본법 위반 과태료 본부과 통지 반송에 따른 공시송달	60
○ 여수시 공고	제2025-3102호	2024년도 지적재조사사업지구 경계결정통지서 반송에 따른 공시송달	61

<b>회 람</b>								
----------------	--	--	--	--	--	--	--	--

시보는 공문서로서의 효력을 갖습니다.

여수시 고시 제2025 - 442호

## 공유수면 점용·사용 실시계획 승인(신고) 고시

「공유수면 관리 및 매립에 관한 법률」 제17조 규정에 의거 공유수면 점용·사용 실시계획을 승인(신고)하고 고시합니다.

승인 (신고) 번호	실시계획 승인 (신고)수리	시 행 자		사업착수 예 정 일	사업준공 예 정 일	점용·사용 장 소	공사내용
		주 소	성 명				
2024-73 (2024. 12. 17.)	2025. 10. 23.	순천시 해룡면 울촌산단5로 13-11	전라남도지사 (도로관리사업 소 동부지소)	실시계획 승인일	'25.11.28.	여수시 화양면 아목리 1108-6번지 일원	지방도 863호선 여수 화양 시면 정비공사

2025. 10. 23.

여 수 시 장

# 도로명주소 부여·폐지 고시

「도로명주소법」 제11조 및 제12조에 따라 건물 등에 부여·폐지한 도로명주소를 같은 법 시행령 제26조 및 시행규칙 제23조에 따라 다음과 같이 고시합니다.

2025. 10. 24.

여 수 시 장 (인)

## 1. 도로명주소(부여·폐지) 내용

업무구분	종전주소	도로명주소	도로명주소고시일	이동사유	도로명고시일	부여사유	비고
별 지 기 재							

※ 고시내용 및 기타 자세한 사항은 중부민원출장소 주소정보팀(☎061-659-3355 ~ 3357)에 문의 또는 도로명주소안내시스템(www.juso.go.kr)에서 열람하시기 바랍니다.

## 2. 도로명주소 사용 및 공부상 주소전환

- 도로명주소는 고시일 이후 도로명주소법 제19조제1항에 따라 공법관계에 있어서 주소로 사용됩니다.
- 공공기관에서 비치·관리하고 있는 각종 공부상 주소(소재지)는 해당기관에서 도로명주소로 변경합니다.

## 3. 도로명주소 변경 등

- 도로명 또는 건물번호의 변경은 도로명주소법 시행령 제15조 및 제26조에서 정한 절차에 따라 신청할 수 있습니다.
- 도로명은 도로명주소법 시행령 제18조제3항에 따라 당해 도로명이 고시된 날부터 3년이 지난 후에 변경할 수 있습니다.

## 4. 참고사항

- 공동주택의 경우 종전주소의 공동주택명, 동·호와 도로명주소의 상세주소는 공법관계의 각종 공부상 기재된 주소로 한다.

여수시 고시 제2025 - 445호

## 공유수면 점용·사용 실시계획 승인(신고) 고시

「공유수면 관리 및 매립에 관한 법률」 제17조 규정에 의거 공유수면 점용·사용 실시계획을 승인(신고)하고 고시합니다.

승인 (신고) 번호	실시계획 승인 (신고)수리	시 행 자		사업착수 예 정 일	사업준공 예 정 일	점용·사용 장 소	공사내용
		주 소	성 명				
2024-27 (2024.6.7.) 변경허가 (2025.9.5.)	2025. 10. 27.	여수시 시청로 1 (학동)	여수시장 (섬발전지원과)	실시계획 승인일	'25.12.26.	여수시 남면 유송리 653-1번지 일원	남면 송고마을 방파제 보강공사

2025. 10. 27.

여 수 시 장

[여수시 공고 제2025-3068호]

## 건설공사 안전점검 수행기관 지정 모집 취소공고

우리시 관내 건축공사현장에 대하여 투명하고 공정한 안전점검을 수행하고자 「건설기술진흥법」 제62조 및 같은법 시행령 제100조의2, 「건설공사 안전점검 업무수행지침」 제18조의 규정에 따라 건설공사 안전점검 수행기관 지정을 위해 모집 공고한 사항에 대하여 안전점검 수행기관 세부평가기준 작성 착오로 인해 취소 공고합니다.

2025년 10월 23일

여수시장

1. 공고번호 : 여수시 공고 제2025-3054호
2. 사업명 : 여수 학동 주거복합 신축공사
3. 취소공고일 : 2025. 10. 23.(목)
4. 취소사유 : 안전점검 수행기관 세부평가기준 작성 착오에 따른 취소  
※ 안전점검 수행기관 세부평가기준 수정 후 재공고 예정

[여수시 공고 제2025-3069호]

## 건설공사 안전점검 수행기관 지정 모집 공고

우리시 관내 건축공사현장에 대하여 투명하고 공정한 안전점검을 수행하고자 「건설기술진흥법」 제62조 및 같은법 시행령 제100조의2, 「건설공사 안전점검 업무수행지침」 제18조의 규정에 따라 건설안전점검 수행기관을 지정하고자 다음과 같이 모집 공고 합니다.

2025년 10월 23일

여수시장

1. 공 고 명 : 건설공사 안전점검 수행기관 지정 모집 공고

### 2. 대상사업 내역

가. 사 업 명 : 여수 학동 주거복합 신축공사

나. 사업주체 : (주)한국토지신탁

다. 시 공 자 : 진흥기업(주)

라. 감 리 자 : (주)바소건축사사무소

마. 사업개요

1) 위 치 : 여수시 학동 75-2번지 외 3필지

2) 대지면적 : 3,977.64㎡

3) 연 면 적 : 55,133.96㎡

4) 층 / 동 : 지하5층, 지상39층/2동

5) 용 도 : 공동주택(278세대), 근린생활시설

6) 공사기간 : 2025. 9. ~ 2029. 6.

7) 순공사비 : 108,323,471,000원

8) 안전점검 비용 : 166,057,000원(VAT 별도)

바. 건축허가일 : 2022. 9. 30.

### 3. 안전점검 내용(과업내용)

#### 가. 점검종류

구분		점검항목	비고
1종 시설물	건축물	1종 시설물 건축물 정기점검	3회
		건축물 초기점검	1회
		10m 이상 굴착공사	2회
		폭발물을 사용하는 건설공사	2회
건설기계		천공기(높이 10m이상)	2회
		항타 및 항발기	2회
		타워크레인	28회
가설구조물		작업발판 일체형 거푸집	2회
		높이 5m이상 거푸집 및 동바리	2회
		높이가 2m이상 흙막이 지보공	2회
		작업발판 및 안전시설물을 일체화하여 설치하는 가설구조물(RCS)	2회
		공사현장에서 제작하여 조립.설치하는 복합형 가설구조물(합벽지지대)	2회

나. 점검시기 : 현장협의

다. 안전점검은 「건설기술진흥법」, 「건설공사 안전관리 업무수행 지침」 등 관계 규정의 점검기준을 따르며, 점검 완료 후 종합보고서를 작성·제출.

※ 본 과업의 범위는 건설기술진흥법 제62조 및 같은법 시행령 제100조 제1항 1, 3 및 4호, 건설기술진흥법 시행령 제101조의 2에 따른 안전점검으로, 본 공고문에 명시되지 않은 사항은 관계법령에 따라 시행함.

**4. 신청자격 및 결정방법**

가. 신청자격 : 여수시 건설안전점검 수행기관 명부에 등록된 업체

※ 등록명부 공고 : 여수시 공고 제2025-2148호

나. 결정방법

- 1) 「여수시 건설공사 안전점검 수행기관 세부평가 기준」[별표1]에 따른 사업수행 능력 및 제안가격을 평가하여 최종평가 평점이 가장 높은 신청자를 선정함. 단 신청업체가 1개사일 경우에는 그 업체를 지정하여 시공사에 통보함.

**【최종평가】**

평가항목	기 준			심 사 방 법
	1억원 이상	1억원 미만 5천만원 이상	5천만원 미만	
수행능력	30점	20점	10점	배점=총계 X 배점률
수행가격	70점	80점	90점	
합 계	100점	100점	100점	

- 2) 당해 안전점검 수행기관의 최고 평가점수가 동일한 경우에는 추첨을 통해 안전점검 수행기관을 지정함.
- 3) 시공자와 지정된 수행기관은 통보일로부터 7일 이내에 계약을 체결하여야 하며, 계약 체결 가격은 지정된 업체의 제안 가격임.

**5. 응모신청서 제출일시 및 방법**

가. 접수기간 : 2025. 10. 22.(수) ~ 10. 27.(월)

나. 접수방법 : 방문접수 또는 우편접수

다. 제출서류

- 1) 안전점검 수행기관 지정신청서 1부[서식1]
- 2) 안전점검 수행기관 자기평가서 1부[서식2]

3) 안전점검 수행기관 가격제안서[서식3] ※ 부가세 별도 금액

- 가격제안가 하한률 : 안전점검 비용의 87.745%

※ 수행가격 제안가가 하한률 미만일 경우, 심사대상에서 제외함.

가격제안 최저가를 참고하여 가격제안서 작성 후 봉투에 넣고  
밀봉한 경계선 부분에 회사 법인 인감을 날인하여 제출 바랍니다.

4) 서약서 1부[서식4]

6. 개찰일시 : 2025. 10. 29.(수) 이전 개별 통보(우선순위 1개 업체만 통보)

\* 우선순위 업체(1,2순위)의 점수가 동일 할 경우 2개 업체 통보

7. 사실확인 서류 제출기간(개별 통보 받은 업체에 한함.)

가. 제출기간 : 2025. 10. 30.(목) ~ 11. 3.(월) 16:00까지

나. 제출서류(사실확인 서류)

1) 참여기술자 관련(책임•참여)

- 안전점검 실적: 공고일 기준 최근 5년 이내 수행한 안전점검 실적(건수)
- 업무 중첩도: 공고일 기준 제출된 각 기술인의 잔여과업이 30일 이상인 용역(건수)
- 자격 여부: 건설기술인 경력 증명서 및 국가기술자격법에 의한 관련 자격증 사본
- 교육이수확인서: 해당 교육기관의 교육이수 확인서

2) 수행기관 관련

- 안전점검 실적: 공고일 기준 최근 5년 이내 수행한 안전점검 수행실적(건수,금액)
- 업무 중첩도: 공고일 기준 잔여과업이 30일 이상인 용역(건수)

3) 신용평가: 신용평가등급 확인서 1부.

4) 행정제재 유무: 지정공고일 기준 최근 1년간 행정처분유무 확인서 1부.

5) 점검·진단평가 결과 처분 확인서

## 6) 기타 증빙자료

- 안전진단전문기관등록증, 사업자등록증, 법인등기부등본, 인감증명서, 건설엔지니어링 참여기술인의 업무 중복 현황 확인서(한국건설기술관리협회 발급), 사용인감계, 재직증명서 및 위임장(대리인 접수시) 각1부.

※ 제출서류는 모집공고일 이후에 발급 또는 작성된 것 제출.

※ 제출서류 중 사본의 경우 하단 우측에 원본대조필을 날인 바람.(평가항목에 해당사항이 없는 경우도 '해당사항 없음'으로 작성하여 제출)

## 8. 열람 및 이의신청

가. 기 간 : 2025. 11. 4.(화) 10:00~ 17:00까지

나. 열람방법 : 여수시청 허가과 방문 열람을 원칙으로 함.

(대표자 또는 위임장을 제출한 대리인에 한하며, 서류 복사는 불가함.)

다. 이의신청 방법 : 반드시 서면(문서)으로 육하원칙에 의거 구체적으로 작성하여야 함.

## 9. 유의사항

가. 제출된 서류는 일체 반환하지 않으며, 응모서류가 거짓 또는 그 밖의 부정한 방법으로 작성된 것으로 판명된 때에는 안전점검 수행기관 명부에서 제외하고 안전점검 수행기관 지정결정을 취소할 수 있습니다.

나. 세부일정은 추진상황에 따라 다소 변경될 수 있습니다.

다. 제출된 서류에 한하여 평가하며, 제출된 서류의 누락·오기 등으로 인한 불이익은 신청자에게 있고, 수행기관으로 지정되지 아니한 신청자에게는 지정결과를 별도 통보하지 않습니다.

라. 응모서류가 접수된 이후에는 교환 또는 수정이 불가하오니 정확히 작성·제출하여야 하며, 자기평가서 기재 내용과 증빙자료가 상이할 경우 지정권자가 판단하여 평가합니다.

- 마. 신청서류 및 이의신청에 따른 사실여부 등을 확인하기 위하여 지정신청자에게 증빙자료를 요구(전화)할 수 있으며, 소명 또는 증빙자료를 요구한 후 24시간 이내 제출하지 못할 경우, 해당 항목은 “0” 점 처리합니다.
- 바. 안전점검 수행기관 지정 이후 사업계획변경 등으로 사업비의 증감이 발생한 경우, 지정 당시의 기준에 따라 당사자간 점검비용을 정산하여야 합니다.
- 사. 본 공고문에 명기되지 않은 사항에 대해서는 「건설기술진흥법」 및 「건설공사 안전관리 업무수행 지침」 규정을 우선 적용합니다.
- 아. 기타 자세한 사항은 여수시 허가과(☎061-659-4101)에 문의하여 주시기 바랍니다.

- 붙임 1. 여수시 건설공사 안전점검 수행기관 세부평가 기준 및 서식 1부.  
2. 공사에정공정표 1부. 끝.

[붙임1]

## 안전점검 수행기관 세부평가 기준

1. 사업수행능력

평가 항목	평가요소	배점	세 부 평 가 방 법												
1.	책임기술인	20	책임기술인을 대상으로 평가(한국건설기술인협회 발급한 경력증명서 첨부) (경력 해당건은 미해당 경력과 구분될 수 있도록 형광펜 표기)												
참여 기술인 (30)	(1) 등급	4	○ 「건설기술진흥법 시행령」 별표1에 따른 건축 및 안전관리(건설안전 분야만 해당) 직무분야의 기술자 중 국토교통부장관이 인정하는 건축분야의 안전점검교육 또는 정밀안전진단교육을 이수한 자 <table border="1" style="margin-top: 10px; width: 100%; text-align: center;"> <tr> <td style="width: 25%;">구 분</td> <td style="width: 25%;">특 급</td> <td style="width: 25%;">고 급</td> <td style="width: 25%;">중 급 이하</td> </tr> <tr> <td>점 수</td> <td>4</td> <td>2</td> <td>1</td> </tr> </table>	구 분	특 급	고 급	중 급 이하	점 수	4	2	1				
구 분	특 급	고 급	중 급 이하												
점 수	4	2	1												
	(2) 경력	8	○ 건설기술자 경력증명서상의 건축직무분야 및 건설안전분야에 대한 경력 ※ 한국건설기술인협회에서 발급한 경력증명서에 한함. <table border="1" style="margin-top: 10px; width: 100%; text-align: center;"> <tr> <td style="width: 10%;">경 력</td> <td style="width: 15%;">10년이상</td> <td style="width: 15%;">10년미만 9년이상</td> <td style="width: 15%;">9년미만 8년이상</td> <td style="width: 15%;">8년미만 7년이상</td> <td style="width: 15%;">7년미만</td> </tr> <tr> <td>점 수</td> <td>8</td> <td>7</td> <td>6</td> <td>5</td> <td>3</td> </tr> </table> ※ 건설기술진흥법 시행령 제100조 제1항 각 호에 해당하는 안전점검 용역	경 력	10년이상	10년미만 9년이상	9년미만 8년이상	8년미만 7년이상	7년미만	점 수	8	7	6	5	3
경 력	10년이상	10년미만 9년이상	9년미만 8년이상	8년미만 7년이상	7년미만										
점 수	8	7	6	5	3										
	(3) 실적 (건수)	8	○ 건설기술자 경력증명서상의 용역 수행실적에 따라 평가 ※ 실적은 최근(공고일 기준) 5년 기준 ※ 건설기술진흥법 시행령 제100조 제1항 각 호에 해당하는 안전점검 용역 <table border="1" style="margin-top: 10px; width: 100%; text-align: center;"> <tr> <td style="width: 10%;">실 적</td> <td style="width: 15%;">9건이상</td> <td style="width: 15%;">9건미만 8건이상</td> <td style="width: 15%;">8건미만 7건이상</td> <td style="width: 15%;">7건미만 6건이상</td> <td style="width: 15%;">6건미만</td> </tr> <tr> <td>점 수</td> <td>8</td> <td>7</td> <td>6</td> <td>5</td> <td>4</td> </tr> </table>	실 적	9건이상	9건미만 8건이상	8건미만 7건이상	7건미만 6건이상	6건미만	점 수	8	7	6	5	4
실 적	9건이상	9건미만 8건이상	8건미만 7건이상	7건미만 6건이상	6건미만										
점 수	8	7	6	5	4										
	참여기술인	10	참여기술인 1인을 대상으로 평가(한국건설기술인협회 발급한 경력증명서 첨부)												
	(1) 등급	2	○ 배점표 <table border="1" style="margin-top: 10px; width: 100%; text-align: center;"> <tr> <td style="width: 33%;">구 분</td> <td style="width: 33%;">특 급</td> <td style="width: 33%;">고 급 이하</td> </tr> <tr> <td>점 수</td> <td>2</td> <td>1</td> </tr> </table>	구 분	특 급	고 급 이하	점 수	2	1						
구 분	특 급	고 급 이하													
점 수	2	1													
	(2) 경력	4	○ 건설기술자 경력증명서상의 건축직무분야 및 건설안전분야에 대한 경력 ※ 한국건설기술인협회에서 발급한 경력증명서에 한함. <table border="1" style="margin-top: 10px; width: 100%; text-align: center;"> <tr> <td style="width: 10%;">경 력</td> <td style="width: 15%;">8년이상</td> <td style="width: 15%;">8년미만 7년이상</td> <td style="width: 15%;">7년미만 6년이상</td> <td style="width: 15%;">6년미만</td> </tr> <tr> <td>점 수</td> <td>4</td> <td>3</td> <td>2</td> <td>1</td> </tr> </table> ※ 건설기술진흥법 시행령 제100조 제1항 각 호에 해당하는 안전점검 용역	경 력	8년이상	8년미만 7년이상	7년미만 6년이상	6년미만	점 수	4	3	2	1		
경 력	8년이상	8년미만 7년이상	7년미만 6년이상	6년미만											
점 수	4	3	2	1											
	(3) 실적 (건수)	4	○ 건설기술자 경력증명서상의 용역 수행실적에 따라 평가 ※ 실적은 최근(공고일 기준) 5년 기준 ※ 건설기술진흥법 시행령 제100조 제1항 각 호에 해당하는 안전점검 용역 <table border="1" style="margin-top: 10px; width: 100%; text-align: center;"> <tr> <td style="width: 10%;">실 적</td> <td style="width: 15%;">7건이상</td> <td style="width: 15%;">7건미만 5건이상</td> <td style="width: 15%;">5건미만 3건이상</td> <td style="width: 15%;">2건미만</td> </tr> <tr> <td>점 수</td> <td>4</td> <td>3</td> <td>2</td> <td>1</td> </tr> </table>	실 적	7건이상	7건미만 5건이상	5건미만 3건이상	2건미만	점 수	4	3	2	1		
실 적	7건이상	7건미만 5건이상	5건미만 3건이상	2건미만											
점 수	4	3	2	1											

평가항목	평가요소	배점	세 부 평 가 방 법																																			
2.	업체실적	30	공고일 기준 최근 5년 이내 용역수행실적																																			
	수행기관 용역수행 실적 (30)	(1) 건수 15  (2) 금액 15	<p>○ 용역 수행실적(건수)에 따라 평가</p> <table border="1"> <thead> <tr> <th>구 분</th> <th colspan="5">해당분야 실적(건수)</th> </tr> </thead> <tbody> <tr> <td>실 적</td> <td>15건 이상</td> <td>15건 미만 13건 이상</td> <td>13건 미만 11건 이상</td> <td>11건 미만 9건 이상</td> <td>9건 미만</td> </tr> <tr> <td>점 수</td> <td>15</td> <td>14</td> <td>13</td> <td>12</td> <td>11</td> </tr> </tbody> </table> <p>○ 용역 수행실적(금액)에 따라 평가</p> <table border="1"> <thead> <tr> <th>구 분</th> <th colspan="5">해당분야 실적(금액)</th> </tr> </thead> <tbody> <tr> <td>실 적</td> <td>10억원 이상</td> <td>10억원 미만 8억원 이상</td> <td>8억원 미만 6억원 이상</td> <td>6억원 미만 4억원 이상</td> <td>4억원 미만</td> </tr> <tr> <td>점 수</td> <td>15</td> <td>14</td> <td>13</td> <td>12</td> <td>11</td> </tr> </tbody> </table> <p>[ 실적(건수 및 금액) 공통 적용사항 ]</p> <ul style="list-style-type: none"> <li>※ 건설기술진흥법 시행령 제100조 제1항 각 호에 해당하는 안전점검 용역을 수행 완료(준공)한 실적에 한함.(각 현장별 1회만 인정)</li> <li>※ 공동이행방식으로 수행한 실적(건수)는 참여지분율에 해당하는 비율로 산정 합산 예시) 계약금액 1억원, 참여지분율 70%인 용역 1건 수행 시 <ul style="list-style-type: none"> <li>- 실적(건수) = 1건 x 0.7(참여지분율) = 0.7건</li> <li>- 실적(금액) = 1억 x 0.7(참여지분율) = 0.7억원</li> </ul> </li> </ul>	구 분	해당분야 실적(건수)					실 적	15건 이상	15건 미만 13건 이상	13건 미만 11건 이상	11건 미만 9건 이상	9건 미만	점 수	15	14	13	12	11	구 분	해당분야 실적(금액)					실 적	10억원 이상	10억원 미만 8억원 이상	8억원 미만 6억원 이상	6억원 미만 4억원 이상	4억원 미만	점 수	15	14	13	12
구 분	해당분야 실적(건수)																																					
실 적	15건 이상	15건 미만 13건 이상	13건 미만 11건 이상	11건 미만 9건 이상	9건 미만																																	
점 수	15	14	13	12	11																																	
구 분	해당분야 실적(금액)																																					
실 적	10억원 이상	10억원 미만 8억원 이상	8억원 미만 6억원 이상	6억원 미만 4억원 이상	4억원 미만																																	
점 수	15	14	13	12	11																																	
3.	중첩도	20																																				
업무 중첩도 (20)	(1)책임 기술인	6	<p>○ 공고일 기준 제출된 책임기술인의 잔여과업이 30일 이상인 용역의 건수합계</p> <table border="1"> <thead> <tr> <th>구 분</th> <td>5건 미만</td> <td>5건 이상 7건 미만</td> <td>7건 이상 9건 미만</td> <td>9건 이상 12건 미만</td> <td>12건 이상</td> </tr> </thead> <tbody> <tr> <td>점 수</td> <td>6</td> <td>5</td> <td>4</td> <td>3</td> <td>2</td> </tr> </tbody> </table>	구 분	5건 미만	5건 이상 7건 미만	7건 이상 9건 미만	9건 이상 12건 미만	12건 이상	점 수	6	5	4	3	2																							
	구 분	5건 미만	5건 이상 7건 미만	7건 이상 9건 미만	9건 이상 12건 미만	12건 이상																																
	점 수	6	5	4	3	2																																
(2)참여 기술인	6	<p>○ 공고일 기준 제출된 참여기술인의 잔여과업이 30일 이상인 용역의 건수합계</p> <table border="1"> <thead> <tr> <th>구 분</th> <td>4건 미만</td> <td>4건 이상 6건 미만</td> <td>6건 이상 8건 미만</td> <td>8건 이상 10건 미만</td> <td>10건 이상</td> </tr> </thead> <tbody> <tr> <td>점 수</td> <td>6</td> <td>5</td> <td>4</td> <td>3</td> <td>2</td> </tr> </tbody> </table>	구 분	4건 미만	4건 이상 6건 미만	6건 이상 8건 미만	8건 이상 10건 미만	10건 이상	점 수	6	5	4	3	2																								
구 분	4건 미만	4건 이상 6건 미만	6건 이상 8건 미만	8건 이상 10건 미만	10건 이상																																	
점 수	6	5	4	3	2																																	
(3)수행 기 관	8	<p>○ 공고일 기준 제출된 수행기관의 잔여과업이 30일 이상인 용역의 건수합계</p> <table border="1"> <thead> <tr> <th>구 분</th> <td>4건 미만</td> <td>4건 이상 6건 미만</td> <td>6건 이상 8건 미만</td> <td>8건 이상 10건 미만</td> <td>10건 이상</td> </tr> </thead> <tbody> <tr> <td>점 수</td> <td>8</td> <td>5</td> <td>4</td> <td>3</td> <td>2</td> </tr> </tbody> </table> <p>[ 업무중첩도 공통 적용사항 ]</p> <ul style="list-style-type: none"> <li>※ 건설기술진흥법 시행령 제100조 제1항 각 호에 해당하는 건축분야 정기안전점검 이상의 용역</li> <li>※ 여주시 외 전국 지자체 과업 포함</li> </ul>	구 분	4건 미만	4건 이상 6건 미만	6건 이상 8건 미만	8건 이상 10건 미만	10건 이상	점 수	8	5	4	3	2																								
구 분	4건 미만	4건 이상 6건 미만	6건 이상 8건 미만	8건 이상 10건 미만	10건 이상																																	
점 수	8	5	4	3	2																																	

평가항목	평가요소	배점	세 부 평 가 방 법																										
4.	신용도	10																											
	신용도 (10)	10	<p>○ 신용평가등급으로 평가 (미제출 시 0점)</p> <table border="1"> <tr> <td>회사채</td> <td>A<sup>0</sup>이상</td> <td>A<sup>0</sup>미만 BBB<sup>-</sup>이상</td> <td>BBB<sup>-</sup>미만 B<sup>+</sup>,B<sup>0</sup>,B<sup>-</sup>이 상</td> <td>CCC<sup>+</sup> 이하</td> <td rowspan="4">미제출</td> </tr> <tr> <td>기업어음</td> <td>A2<sup>0</sup>이상</td> <td>A2<sup>0</sup>미만 A3<sup>-</sup>이상</td> <td>A3<sup>-</sup>미만 B<sup>-</sup>이상</td> <td>C이하</td> </tr> <tr> <td>기업신용</td> <td>A<sup>0</sup>이상</td> <td>A<sup>0</sup>미만 BBB<sup>-</sup>이상</td> <td>BBB<sup>-</sup>미만 B<sup>+</sup>,B<sup>0</sup>,B<sup>-</sup>이 상</td> <td>CCC<sup>+</sup> 이하</td> </tr> <tr> <td>점수</td> <td>10.0</td> <td>8.0</td> <td>6.0</td> <td>4.0</td> <td>0</td> </tr> </table>						회사채	A <sup>0</sup> 이상	A <sup>0</sup> 미만 BBB <sup>-</sup> 이상	BBB <sup>-</sup> 미만 B <sup>+</sup> ,B <sup>0</sup> ,B <sup>-</sup> 이 상	CCC <sup>+</sup> 이하	미제출	기업어음	A2 <sup>0</sup> 이상	A2 <sup>0</sup> 미만 A3 <sup>-</sup> 이상	A3 <sup>-</sup> 미만 B <sup>-</sup> 이상	C이하	기업신용	A <sup>0</sup> 이상	A <sup>0</sup> 미만 BBB <sup>-</sup> 이상	BBB <sup>-</sup> 미만 B <sup>+</sup> ,B <sup>0</sup> ,B <sup>-</sup> 이 상	CCC <sup>+</sup> 이하	점수	10.0	8.0	6.0	4.0
회사채	A <sup>0</sup> 이상	A <sup>0</sup> 미만 BBB <sup>-</sup> 이상	BBB <sup>-</sup> 미만 B <sup>+</sup> ,B <sup>0</sup> ,B <sup>-</sup> 이 상	CCC <sup>+</sup> 이하	미제출																								
기업어음	A2 <sup>0</sup> 이상	A2 <sup>0</sup> 미만 A3 <sup>-</sup> 이상	A3 <sup>-</sup> 미만 B <sup>-</sup> 이상	C이하																									
기업신용	A <sup>0</sup> 이상	A <sup>0</sup> 미만 BBB <sup>-</sup> 이상	BBB <sup>-</sup> 미만 B <sup>+</sup> ,B <sup>0</sup> ,B <sup>-</sup> 이 상	CCC <sup>+</sup> 이하																									
점수	10.0	8.0	6.0	4.0		0																							
5.	신용도	10																											
	보유 기술인 (10)	10	<p>○ 한국건설기술인 협회에서 발급한 건설기술인 보유증명서 또는 시·도지사가 발급한 안전진단 전문기관 등록사항(기술인력 내용 포함)확인 공문 별도 제출 (미제출 시 0점)</p> <table border="1"> <thead> <tr> <th>등 급</th> <th>인원수</th> <th>배 점</th> </tr> </thead> <tbody> <tr> <td rowspan="3">특급 기술자</td> <td>3인 이상</td> <td>6점</td> </tr> <tr> <td>2인</td> <td>2점</td> </tr> <tr> <td>1인</td> <td>1점</td> </tr> <tr> <td rowspan="4">고급 기술자 이하</td> <td>7인 이상</td> <td>4점</td> </tr> <tr> <td>5인 이상</td> <td>3점</td> </tr> <tr> <td>3인 이상</td> <td>2점</td> </tr> <tr> <td>2인 이하</td> <td>1점</td> </tr> </tbody> </table>						등 급	인원수	배 점	특급 기술자	3인 이상	6점	2인	2점	1인	1점	고급 기술자 이하	7인 이상	4점	5인 이상	3점	3인 이상	2점	2인 이하	1점		
등 급	인원수	배 점																											
특급 기술자	3인 이상	6점																											
	2인	2점																											
	1인	1점																											
고급 기술자 이하	7인 이상	4점																											
	5인 이상	3점																											
	3인 이상	2점																											
	2인 이하	1점																											

### ※ 참고사항

1. 안전점검 수행기관 지정에 신청을 하는 업체는 신청 시 사업수행능력 평가에 대한 자체 평가점수표를 작성하여 신청서 및 증빙자료와 함께 제출하여야 하며, 만일 누락된 자료가 있는 경우, 수행기관 신청자 선정에서 제외할 수 있다.
2. 참여건설기술인의 경력 및 실적은 건설기술인 경력관리수탁기관의 확인을 받아야 하며, 용역 수행실적·신용도·업무중첩도 등은 각 현황관리기관, 해당 전문기관 또는 해당 용역 발주청의 확인을 받아야 한다.
3. 사업수행평가에서 선정된 용역업체와 관련하여 평가점수에 영향을 미치는 상이한 부분이 발견되어

해당 업체를 수행기관 신청자 선정에서 제외된 경우 잔여 업체만을 수행기관 지정에 신청할 자  
로 선정한다.

4. 기술인의 실적은 자격취득시기, 자격보유여부에 관계없이 「건설기술 진흥법 시행령」 제100조 제1항에 해당하는 건설현장 안전점검의 용역수행 또는 이와 관련 발주청 임·직원으로 관리감독 한 경우로 평가하며, 공고일 기준 최근 5년 이내에 중복되는 모든 용역을 건수로 한다.
5. 수행기관의 실적은 공고일 기준 최근 5년 이내에 중복되는 모든 용역을 건수로 한다.
6. 신용도 평가는 신용평가등급으로 평가하며, 다음 각 목에 따라 적용한다.
  - 가. 신용평가등급은 회사채에 대한 신용평가등급을 기준으로 하되, 기업어음 및 기업신용에 관한 신용등급도 활용(첨부)할 수 있다.
  - 나. 신용정보의 이용 및 보호에 관한 법률 제4조제1항제1호의 업무를 영위하는 신용정보업자가 지정공고일 기준으로 유효기간 내에 있는 회사채(기업어음 또는 기업신용)에 대한 신용평가등급(위의 신용정보업자가 신용평가등급, 등급평가일 및 등급유효기간 등을 명시하여 작성한 ‘신용평가등급확인서’)을 기준으로 평가한다.
  - 다. 합병한 업체에 대하여는 합병 후 새로운 신용평가등급으로 심사하며 합병 후의 새로운 신용평가등급이 없는 경우에는 합병대상업체 중 가장 낮은 신용평가등급을 받은 업체의 신용평가등급으로 평가한다.
7. 기타 표기되지 않은 사항은 건설기술용역업자 사업수행능력 세부 평가기준을 준용한다.

2. 수행가격

평가항목	세부기준 및 배점			비고	
		1억원 이상	1억원 미만 5천만원 이상		5천만원 미만
제안가격	· 예정가격 1번째 근접	70	80	90	
	· 예정가격 2번째 근접	65	75	85	
	· 예정가격 3번째 근접	60	70	80	
	· 예정가격 4번째 근접	55	65	75	
	· 예정가격 5번째 근접	50	60	70	
	· 예정가격 6번째 근접	45	55	65	
	· 예정가격 7번째 근접	40	50	60	
	· 예정가격 8번째 근접	35	45	55	
	· 예정가격 9번째 근접	30	40	50	
	· 예정가격 10번째 근접	25	35	45	
	· 예정가격 11번째 근접	20	30	40	
	· 예정가격 12번째 근접	15	25	35	
	· 예정가격 13번째 이하	10	20	30	

1. 예정가격산정은 다음과 같이 한다.
  - 참여업체 수 3개소 이하 : 평균 수행가격 제안가
  - 참여업체 수 4개소 이상 : 평균 수행가격 제안가 (최고, 최저 수행가격은 제외)
2. 예정가격의 근접한 순서는 예정가격과 제안가격 차이의 절대값을 이용하여 산정, 절대값이 같을 경우 제안가격이 낮은 업체에 우선순위 부여
3. 최고가와 최저가를 제시한 기관도 평가대상에 포함됨.

**【최종평가】**

평가항목	기 준			심 사 방 법
	1억원 이상	1억원 미만 5천만원 이상	5천만원 미만	
수행능력	30점	20점	10점	배점=총계 X 배점률
수행가격	70점	80점	90점	
합 계	100점	100점	100점	

[붙임2]

# 공사에정공정표

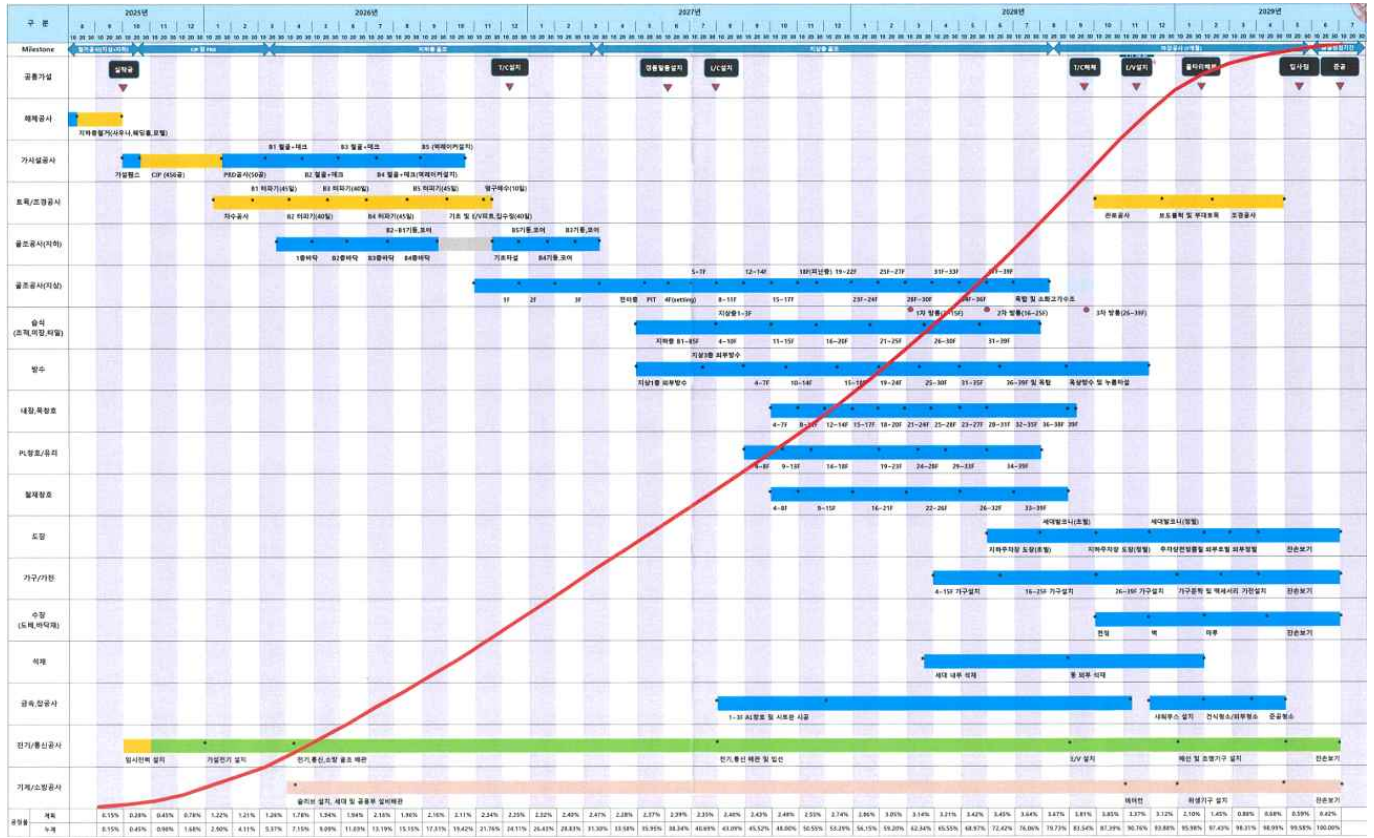

[서식1]

## 안전점검 수행기관 지정 신청서

※ 색상이 어두운 칸은 신청인이 작성하지 아니하며, [ ]에는 해당하는 곳에 √ 표를 합니다.

접수번호	접수일자	
------	------	--

사업명		
신청인	상호 또는 법인명칭	법인등록번호
	소재지	전화번호
	대표자	생년월일

	구분	분야	성명	생년월일	등급	자격번호	소속회사	비고
참여 기술인	책임							
	참여							
	비평가							
	비평가							
	비평가							

「건설기술 진흥법 시행령」 제100조의2 및 「건설공사 안전관리 업무수행지침」 제18조 제10항에 따라 안전점검 수행기관의 지정을 신청합니다.

년      월      일

신청인

(서명 또는 인)

여수시장 귀하

신청인 (대표자) 제출서류	1. 안전점검 수행기관 지정 신청서 1부 2. 자기평가서 1부 3. 가격제안서 1부 4. 서약서 1부	수수료  없음
----------------------	---	---------------



[서식3]

## 안전점검 수행기관 가격제안서

가격내용	사업명			
	제안가격	금	원정(₩	원정) ※부가세별도
신청자	상호 또는 법인명칭		법인등록번호	
	주소		전화번호	
	대표자		생년월일	

본인은 「건설기술진흥법」 제62조, 같은 법 시행령 제100조의2 및 「건설공사 안전관리 업무수행 지침」 규정에 의하여 안전점검 수행기관으로 지정받기 위하여 상기와 같이 안전점검 수행비 가격제안서를 제출하며, 안전점검 수행기관으로 지정된 경우 업무를 성실히 수행할 것을 약속합니다.

**가격제안 최저가를 참고하여 가격제안서 작성 후 봉투에 넣고  
밀봉한 경계선 부분에 회사 법인 인감을 날인하여 제출 바랍니다.**

년 월 일

신청자(대표자)

(서명 또는 인)

여 수 시 장 귀하



[서식5]

## 참여기술인 등급 · 경력 · 실적

### 1. 참여기술인 목록

구 분	성 명 (생년월일)	학력 (학위)	기술자 등급	직무 (전문) 분야	자 격 증		해당 분야 경력	관련교육 이수여부
					종류	등록번호 (취득일)		
책 임 기술인	○○○ (00.00.00)	○○대 대학원 (박사)	특급		건축구조 기술사	000000 (00.00.00)	00년 00개월	이수
참 여 기술인								

- ※ 1. 안전점검 수행기관의 책임기술인은 「건설기술 진흥법 시행령」 제100조에 따른 특급기술인이며, 「시설물의 안전 및 유지관리에 관한 특별법 시행령」 제9조에 따라 국토교통부 장관이 인정하는 건축 분야의 안전점검교육 또는 정밀안전진단교육을 이수한 사람이여야 함.  
(이에 미달하는 경우 실격 처리)
2. 자격 등을 확인할 수 있는 증빙서류(‘한국건설기술인협회’에서 발급한 경력증명서 및 「시설물의 안전 및 유지관리에 관한 특별법 시행령」 제9조에 의한 ‘건축분야’ 교육 이수 수료증 등) 사본 첨부.

## 2. 책임 기술인 실적

일반 사항	성 명	기술자등급		자격종류		
		소 속			직 위	
경력 요약	정기안전.정밀안전.초기공사재개 전 점검 등			00건 / 00년 00개월		
경 력 사 항						
용 역 명	참여기간		반영 (일)	발주청(발주자)	비 고	
	시작일	종료일				
총 계						
000 정밀안전점검 용역	00.00.00	00.00.00				
000 정기안전점검 용역						

※ 1. 참여분야 : 책임기술인, 참여기술인 기입

### 2. 경력요약

「건설기술 진흥법」 관련 점검 경력

- 정기안전점검, 정밀안전점검, 초기점검, 공사재개 전 안전점검 반영일의 합계

### 3. 경력사항

1) 연차순으로 기재

2) 참여기간 : 한국건설기술인협회 경력증명서의 '기술경력'의 '참여기간'

3) 반영(일) : 한국건설기술인협회 경력증명서의 '기술경력'의 '인정일'

4) 한국건설기술인협회 건설기술인 경력증명서를 첨부하고 경력증명서 상 해당 항목에는 형광펜으로 구분 표시 \* 경력증명서는 공고일 이후 발급분에 한함.

4. 공동이행방식의 용역인 경우에도 지분율은 고려하지 않음.

### 3. 참여기술인 실적

일반 사항	성 명	기술자등급		자격종류		
		소 속		직 위		
경력 요약		정기안전·정밀안전·초기공사재개 전 점검 등			00건 / 00년 00개월	
경 력 사 항						
용역명		참여기간		반영 (일)	발주청(발주자)	비 고
		시작일	종료일			
총 계						
000 정밀안전점검 용역		00.00.00	00.00.00			
000 정기안전점검 용역						

- ※ 1. 참여형태 : 책임기술인, 참여기술인 기입
2. 인정실적 : 「건설기술 진흥법 시행령」 제100조 제1항 각 호의 점검 실적으로 공고일 현재 전체 과업이 최종적으로 준공된 실적만 인정(정기안전점검, 정밀안전점검, 초기점검, 공사재개 전 안전점검)
3. 연차순으로 기재
4. 용역기간 및 금액 : 한국건설기술인협회 ‘참여기술인의 경력사항 확인서’ 또는 증빙서류로 확인되는 용역 기간(불명확한 경우 불인정)
5. 증빙서류
- 1) 「건설기술 진흥법」 제2조에 해당하는 발주청에서 발급한 실적증명서(용역명, 용역기간, 준공금액, 점검횟수 등 기재) \* 실적증명서에 점검횟수가 기재되지 않은 경우, 최종보고서(표지, 제출문, 차수별 안전점검 실시현황 확인가능 쪽만 제출)
  - 2) 1)호 이외의 경우 : 계약서(변경 계약서, 계약내역 포함), 최종보고서(표지, 제출문, 차수별 안전점검 실시현황 확인가능 쪽만 제출), 세금계산서, 시공사에서 발급한 실적증명서(용역명, 용역기간, 준공금액, 점검횟수 기재), 한국건설기술인 협회에서 발급받은 ‘참여기술인의 경력사항 확인서’ 등
6. 공동이행방식의 용역인 경우에도 지분율은 고려하지 않음.

[서식6]

## 수행기관 용역 수행실적

업 체 명									
실적 요약	공고일 기준 최근 5년간 해당분야의 유사용역 수행실적		건 수		건				
			금 액		백만원				
유 사 용 역 실 적 사 항									
분야	년도	용 역 명	용역 기간	준공금액 (백만원)	실적금액 (백만원)	도급 비율 (%)	실적 건수 (건)	발주청 (발주자)	비 고 (증빙서류 page)
총계				000	000	00	0.0		
정기	'00	000 정기안전점검 용역	00.00.00 ~00.00.00	000	00%	00	0.0		
정밀									
초기									
공사 재개 전									

- ※ 1. 유사용역 수행실적은 최근 5년간 해당분야의 준공된 실적에 한하며, 연차 준공된 용역은 최종차수 준공시 1건으로 인정함.(각 현장별 1회만 인정)
2. 준공일자 순으로 기재하되, 유사용역의 인정실적 범위 및 증빙서류는 참여기술인과 같다.
3. 건수는 용역단위로 산정(구조물 단위 아님)
4. 공동도급으로 수행한 실적인 경우에는 준공금액란에 전체 계약금액을 기재하고, 발주자의 공동도급 계약서 사본을 첨부(증빙서류에 해당사항 확인 가능한 경우 첨부생략 가능)
5. 공동도급으로 수행한 실적인 경우에는 실적건수 및 실적금액은 도급비율(참여지분율)에 해당하는 비율로 산정한다.
- 1) 실적건수 : 1건 × 도급비율(%)
- 2) 실적금액 : 준공금액 × 도급비율(%)

[서식7]

## 업 무 중 첩 도

### 1. 참여 기술인의 업무 중첩도

구 분	성 명	용 역 업 무 참 여 현 황					비 고 (용역중단 여부 등)
		용 역 명	발주청	참 여 기 간			
				분 야	참여기간	잔여일수 (일)	
책 임 기술인					00.00.00 ~00.00.00	00일	
<b>합 계</b>				<b>일</b>			
참 여 기술인							
<b>합 계</b>				<b>일</b>			

### 2. 수행기관의 업무 중첩도

용 역 명	용역기간	계약금액 (백만원)	발 주 처	참여분야	잔여기간 (일)	비 고
	00.00.00 ~00.00.00				00일	
<b>합 계</b>	<b>건</b>				<b>일</b>	

- ※ 1. 해당사항 없을 경우에는 “해당사항 없음”을 반드시 표기  
 2. 참여기간 : 당해년도 기간이 아닌 용역 전체기간을 기재  
 3. 공고일 기준 잔여 과업기간이 30일 이상인 용역의 건수를 합산하여 평가  
 - 대상 : 「건설기술진흥법 시행령」 제100조 제1항 각 호에 해당하는 건축분야 정기안전점검 이상의 용역  
 4. 공고일 기준 잔여과업기간이 30일 이상인 용역만 기재할 것.

[서식8]

## 재 정 상 태 건 실 도

회사명	평가받을 항목	신용평가등급	비 고
	(회사채, 기업어음, 기업신용 중 택1)		

- ※ 1. 신용정보(평가)업자가 공고일 기준으로 유효기간 내에 있는 회사채에 대한 발급한 신용평가등급 확인서(신용평가등급, 등급평가일, 등급유효기간 등을 명시)를 첨부하여야 한다.
- 2. 신용평가등급확인서를 발급받지 않은 경우나 미제출 시 '0'점으로 평가
- 3. 합병한 업체에 대하여는 합병 후 새로운 신용평가등급으로 심사하며 합병 후의 새로운 신용평가등급이 없는 경우에는 합병대상업체 중 가장 낮은 신용평가등급을 받은 업체의 신용도로 평가

## 도로 지정(변경)공고

여수시 화장동 260번지 외 1필지 상의 건축허가와 관련하여 건축법 제2조 제1항 제11호, 같은 법 제45조 제1항에 따라 아래와 같이 도로로 지정·공고(변경)합니다.

1. 위 치 : 여수시 화장동 262-2번지
2. 도로면적 : 50m<sup>2</sup>
3. 도로길이 : 15m
4. 도 로 폭 : 2.3m
5. 지번별 도로지정 조서

구분	소재지	지번	지목	면 적(m <sup>2</sup> )		비 고
				공부면적	지정면적	
당초	화장동	262-2	답	2,076	36	
<b>변경</b>	<b>화장동</b>	262-2	답	2,062	50	

※ 당초 도로 지정공고 : 여수시 공고 제2025-1504호(2025. 5. 9.)

6. 관련도서 : 별첨참조

2025. 10. 21.

여 수 시 장

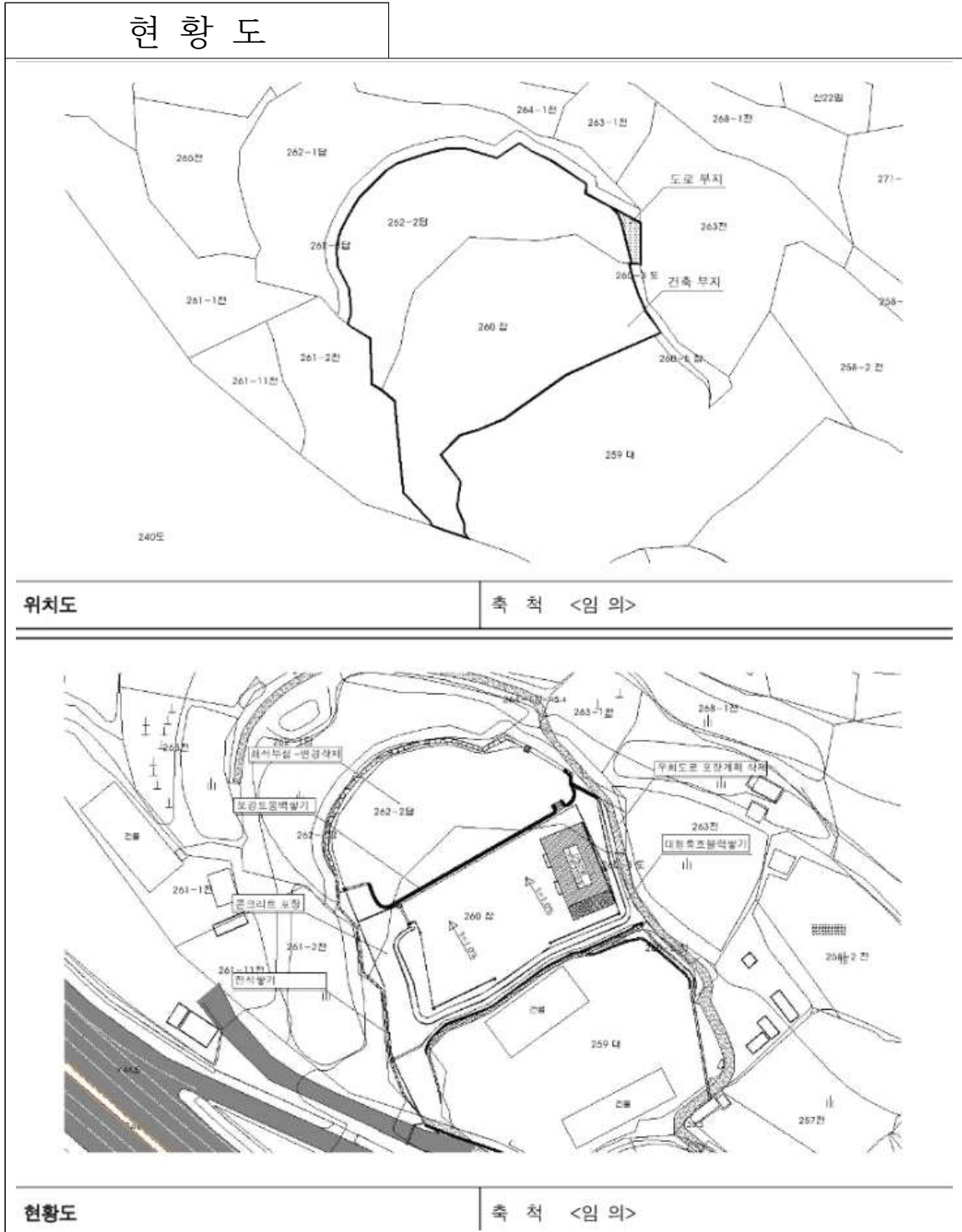

## 도로 지정 공고

여수시 돌산읍 평사리 246번지 외2필지 상의 건축신고와 관련하여 「건축법」 제2조제1항제11호 및 같은 법 제45조제1항에 따라 아래와 같이 도로로 지정·공고합니다.

2025. 10. 24.

여 수 시 장

1. 위 치 : 여수시 돌산읍 평사리 246번지 외2필지
2. 도로면적 : 186m<sup>2</sup>
3. 도로길이 : 44m
4. 도 로 폭 : 4m
5. 지번별 도로지정 조서

소재지	지번	지목	면 적(m <sup>2</sup> )		비 고
			공부면적	지정면적	
계			2,919	186	
돌산읍 평사리	239-1	답	655	108	
돌산읍 평사리	246	답	1,368	20	
돌산읍 평사리	245-1	답	896	58	

6. 관련도서 : 별첨참조

[별첨]

위 치 도 및 현황도

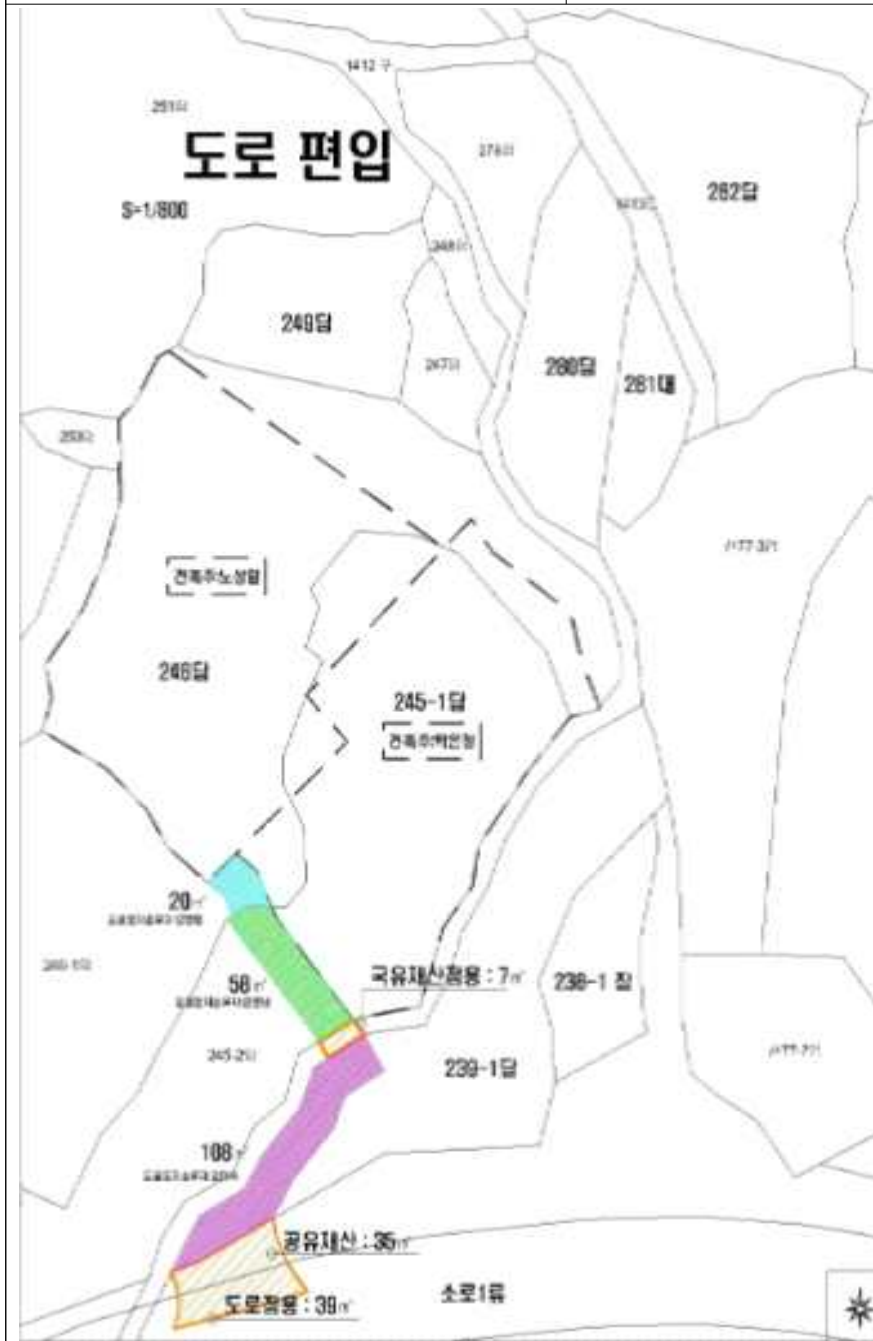

## 도로 지정 공고

여수시 돌산읍 평사리 281번지 외4필지 상의 건축신고와 관련하여 「건축법」 제2조제1항제11호 및 같은 법 제45조제1항에 따라 아래와 같이 도로로 지정·공고합니다.

2025. 10. 24.

여 수 시 장

1. 위 치 : 여수시 돌산읍 평사리 281번지 외4필지
2. 도로면적 : 259m<sup>2</sup>
3. 도로길이 : 69m
4. 도 로 폭 : 4m
5. 지번별 도로지정 조서

소재지	지번	지목	면 적(m <sup>2</sup> )		비 고
			공부면적	지정면적	
계			2,652	259	
돌산읍 평사리	238-1	잡종지	173	32	
돌산읍 평사리	239-1	답	655	51	
돌산읍 평사리	246	답	1,368	89	
돌산읍 평사리	280	답	324	25	
돌산읍 평사리	281	대지	132	62	

6. 관련도서 : 별첨참조



## 「청년 자격시험 응시료 지원사업(3분기)」 모집 공고

여수시는 청년들의 구직활동 및 경제적 부담완화를 위해 「청년 자격 시험 응시료 지원사업(3분기)」 대상자를 아래와 같이 모집하오니 많은 신청 바랍니다.

2025년 10월 24일

여 수 시 장

### 1. 모집개요

- 접수기간: '25. 11. 3.(월) ~ 11. 5.(수) \* 접수기간 내 신청가능
- 신청대상
  - ▶ 여수시에 주민등록을 둔 청년(18세~45세), 여수시 관내 대학교 재학생
  - ▶ '25. 8. 1.부터 11. 30.까지 어학·자격 및 한국사 시험 실제 응시자
- 지원내용: 1인당 최대 2회/연간 가능 \* 1회당 5만원 내
- 신청방법: 방문, 등기우편 또는 e-mail 접수(yeosuyc@korea.kr)
- 접 수 처: 여수시 청년지원센터(문수로 117, KT건물 1층)
- 선정방법: (예산 소진 시까지) 선착순 \* 제출서류 미비한 경우 지원 제외
- 지급방법: 개인별 계좌입금

### 2. 제출서류

- 제출방법: 여수시 청년지원센터 방문접수 또는 등기우편, E-mail (<https://www.yeosu.go.kr/youthcenter>)내 신청서 등 자료 확인
- 필수 제출서류
  - 1) 청년 자격 시험 응시료 지원 신청서 [붙임1]
  - 2) 청년 자격 시험 응시료 지원 유의사항 확인서 [붙임2]
  - 3) 개인정보 수집·이용 동의서 [붙임3]
  - 4) 어학·자격 및 한국사 시험 결제 영수증(실제 본인이 부담한 비용)
  - 5) 어학·자격 및 한국사 시험 응시 증빙서류(성적표 등)
  - 6) 주민등록 등본
  - 7) 재학증명서(해당인)
  - 8) 본인 명의 통장 사본

### ※ 서류발급 유의사항

- ① 시험 성적표: 응시여부를 확인하기 위함으로 접수 비공개하여 제출
- ② 시험 응시표: 실제 응시여부를 확인하기 위함
- ③ 주민등록등본: 정부민원포털 정부24(www.gov.go.kr)에서 발급
- ④ 재학증명서 : 관내 대학 재학 증명

### 3. 대상자 선정 및 지급

- 대상자 선정 및 지급: 2025년 12월 중 개인별 계좌입금

### 4. 기타사항

- 2025년도 응시한 시험에 한하여 응시료 지원합니다.
- 1회 5만원 내 지원신청 가능하며, 1인당 총 연 2회로 신청 제한합니다.
- 예산이 소진될 경우, 접수완료 기준으로 선착순 선정합니다.
- 필수제출 서류 미비 시 부적격 처리됩니다.
- 신청서류의 보완이 필요한 경우 별도 자료를 요청할 수 있습니다.
- 타 기관(지자체, 학교, 사업체 등)과 중복지원이 불가하므로, 유사사업 참여 또는 참여 예정인 분은 신청에 주의하시기 바랍니다.
- 기재사항의 허위·착오로 인한 불이익은 신청자가 부담하므로 관련 정보를 정확하게 입력하여 주시기 바랍니다.
- 지원대상자로 선정된 후에도 자격요건에 적합하지 아니하거나, 허위·부정한 방법으로 신청한 사실이 확인되면, 선정 취소 및 지원금을 환수하며, 향후 해당 사업 신청이 불가합니다.
- 제출하신 모든 서류는 반환하지 않습니다.
- 본 공고문은 사정에 의하여 변경될 수 있으며, 변경된 사항은 여수시 청년지원센터 누리집에 공고합니다.
- 기타 자세한 사항은 여수시 청년지원센터(☎061-664-2113~5)으로 문의하여 주시기 바랍니다.



[붙임2]

## 「청년 자격 시험 응시료 지원사업」 유의사항 확인서

1. 「청년 자격 시험 응시료 지원사업」은 2025년도 응시한 어학·자격·한국사 시험에 한하여 응시료를 지원합니다.
2. 1회당 5만원 이내 지원신청 가능하며, 총 연2회로 시험 응시료 지원이 가능합니다.
3. 예산이 다 소진되는 경우 접수완료 순번 기준으로 선착순 선정합니다.
4. 필수 제출서류가 미비한 경우 부적격 처리됩니다.
5. 시험 응시료는 타 기관(지자체, 학교, 사업체 등)과 중복하여 지원받지 않습니다.
6. 신청서류의 보완이 필요한 경우 별도 자료를 요청할 수 있습니다.
7. 신청내용이 자격요건에 적합하지 않거나 허위·착오·부정한 방법으로 신청한 사실이 확인되어 발생하는 선정 취소 및 환수 등 불이익은 신청자가 부담합니다.
8. 허위·부정한 방법으로 신청한 사실이 확인되어 선정 취소 및 환수가 되었을 경우 향후 「청년 자격 시험 응시료 지원사업」은 신청할 수 없습니다.

본인은 「청년 자격 시험 응시료 지원사업」의 신청 자격에 해당함을 서약하며, 서약(제출)한 내용이 사실과 다를 경우 지원 취소 또는 지원금 환수 등의 조치가 있더라도 이의를 제기하지 않겠습니다.

서약합니다.       서약하지 않습니다.

2025년      월      일

성      명 :

(서명 또는 인)

여수시장 귀하

[붙임3]

## 개인 정보 수집·이용 동의서

### <개인정보의 수집·이용 동의서>

개인정보의 수집·이용 목적 : 청년 자격 시험 응시료 지원사업과 관련된 사무를 처리하기 위해 본인의 고유 식별정보 등 개인정보를 수집 및 이용하는데 동의합니다.

수집하는 개인정보의 항목 : 신청인의 성명, 생년월일, 성별, 주소, E-mail, 휴대폰 번호

개인정보의 보유 및 이용기간 : 위 개인정보는 수집·이용에 관한 동의일로부터 여주시 청년 자격 시험 응시료 지원사업 관련 업무 종료일까지 사업목적에 위하여 보유·이용됩니다.

단, 지원 종료 후 관계법령 등의 규정에 의하여 기록·보존되고, 기간이 경과할 경우 「개인정보 보호법」 등에서 정하는 바에 따라 파기됩니다.

귀하의 성명, 연락처, 주소 등 개인정보의 수집 등 처리에 대한 동의 여부를 표시하여 주시기 바랍니다.

동의함       동의하지 않음

※ 위 개인정보의 수집 및 이용에 관한 동의는 거부할 수 있으며, 다만 동의하지 않는 경우 청년 자격 시험 응시료 지원사업 신청·선정·지급에서 제외됨을 알려드립니다.

[붙임4] ※ 지원 시험 종류

어학(19종)

언어	응시과목	
영어	TOEFL	
	OPIC	
	TOEIC	일반 스피킹
	IELTS	지필 컴퓨터
	TEPS	일반 스피킹
	G-TELP	일반 스피킹
일본어	JLPT	
	JPT	
중국어	TSC	
	HSK (IBK:컴퓨터)	필기 회화
	HSK (PBT:지필)	필기 회화
	BCT	듣기/읽기
		쓰기 말하기
영어, 중국어, 일어, 스페인어, 러시아어, 프랑스어, 독일어	FLEX	듣기/읽기 쓰기
		말하기
	SNULT	듣기/읽기
독일어	Test DAF	
	Goethe Zertifikat	
프랑스어(불어)	DELFD/DALF	
러시아어	토르플(TORFL)	
스페인어(서어)	델레(DELE)	

국가기술자격 545종 (국가기술자격, 국가전문자격시험)/ 민간공인×

구분	종류
국가기술자격증시험 국가전문자격증시험	「국가기술자격법」 시행규칙 별표2에 따른 국가기술자격 종목 ·대한민국 정부 각 부처의 개별법에 따른 국가전문자격 종목 ※확인 절차 Q-net 홈페이지 → 국가자격시험 → 자격정보 → 국가자격 → 국가자격종목별상세정보 → 국가기술자격 또는 국가전문 자격 확인

한국사능력검정시험 (국사편찬위원회)

[붙임5]

국가기술자격의 직무분야 및 국가기술자격의 종목

□ 기술·기능 분야 및 서비스 분야

직무분야(26)	중직무분야(61)	기술·기능 분야(511)					서비스 분야(34)				
		기술사	기능장	기사	산업기사	기능사	1급	2급	3급	단일등급	
		84	29	117	119	162	10	10	3	11	
02 경영·회계·사무 (4/26)	021 경영 (6)						사회조사분석사 소비자전문상담사 컨벤션기획사	사회조사분석사 소비자전문상담사 컨벤션기획사			
	022 회계 (3)						전산회계운용사 비서	전산회계운용사 비서	전산회계운용사 비서		
	023 사무 (10)						컴퓨터활용능력 한글속기	컴퓨터활용능력 한글속기	한글속기	워드프로세서 경영정보시각화능력	
	024 생산관리 (7)	공장관리 포장 품질관리		포장 품질경영	포장 품질경영						
04 교육·자연과학·사회과학(1/1)	041 교육·자연과학·사회과학(1)									이러닝운영관리사	
06 보건·의료 (1/3)	061 보건·의료 (3)						임상심리사	임상심리사		국제의료관광코디네이터	
07 사회복지·종교(1/2)	071 사회복지·종교(2)						직업상담사	직업상담사			
08 문화·예술·디자인·방송 (3/13)	082 디자인 (11)			서비스·경험디자인 시각디자인	시각디자인	웹디자인					
	083 방송 (2)			제품디자인 컬러리스트	제품디자인 컬러리스트	제품응용모델링 컴퓨터그래픽스응용 영상					
09 운전·운송 (1/2)	091 운전·운송 (2)				철도운송	농기계운전					
10 영업·판매 (1/4)	101 영업·판매 (4)						전자상거래관리	전자상거래관리사		전자상거래운용사 텔레마케팅관리사	
12 이용·숙박·여행·오락·스포츠 (2/8)	121 이용·미용 (7)		이용 미용			이용 미용(일반) 미용(피부) 미용(네일) 미용(메이크업)					
	122 숙박·여행·오락·스포츠(1)									스포츠경영관리사	
13 음식 서비스 (2/12)	131 조리 (12)		조리	한식조리 중식조리 양식조리 일식조리 복어조리	한식조리 중식조리 양식조리 일식조리 복어조리	한식조리 중식조리 양식조리 일식조리 복어조리 조주 거푸집					
14 건설 (6/100)	141 건축 (29)	건축구조 건축기계설비		건축	건축	건축도장 건축목공					
		건축목재시공				건축목공 건축목공					
		건축시공	건축설비	건축설비							
		건축품질시험	건축일반시공	건축일반시공							

					유리시공 전산응용건축제도						
					조적 철근 타일						
142 토목(48)	농어업토목		토목	토목							
	토목구조										
	토질 및 기초 도로 및 공항				건설재료시험 건설재료시험 건설재료시험	도화					
	상하수도					석공					
	수자원개발	잠수		잠수	잠수	전산응용토목제도 지도제작					
	지적 지질 및 지반		지적	지적	지적	지적					
	철도		응용지질								
			철도토목			철도토목 측량					
	측량 및 지형공간정보		측량 및 지형공간정보 콘크리트	측량 및 지형공간정보 콘크리트	측량 및 지형공간정보 콘크리트	콘크리트					
	토목 시공 토목품질시험										
	항만 및 해안 해양		항로표지	항로표지	항로표지	항공사진 항로표지					
			해양공학 해양자원개발		해양조사						
			해양환경		공간정보융합	공간정보융합					
	143 조경(4)	조경		조경	조경	조경					
	144 도시·교통(5)	교통 도시계획		교통 도시계획	교통						
	145 건설 배관(3)		배관		배관	배관					
146 건설기계 운전 (11)					양화장치운전 지게차운전 굴착기운전 가중기운전 로더운전 롤러운전 불도저운전 천장크레인 운전 컨테이너 크레인운전 타워크레인운전 천공기운전						
			광산보안	광산보안	광산보안	광산보안 시추					
		자원관리 화약류관리		화약류관리	화약류관리	화약취급					
	152 광해방지(2)	광해방지		광해방지							
	16 기계(7/77)	161 기계 제작 (13)	기계	기계가공		컴퓨터 응용가공	컴퓨터 응용선반				
						컴퓨터응용밀링 기계가공조립	공유압				
				일반기계		기계설계 정밀측정	전산응용기계제도 정밀측정				
		162 기계 장비설비·설치 (31)	건설기계	건설기계설비	건설기계설비	건설기계설비	건설기계설비				
건설기계정비			건설기계정비	건설기계정비	건설기계정비	건설기계정비					
공조냉동기계	공조냉동기계 설비보전		공조냉동기계	공조냉동기계	공조냉동기계 설비보전						
	산업기계설비			기계정비	기계정비						
		승강기	승강기	승강기	승강기						





		산림		산림	산림	버섯종균 산림								
				식물보호 임산가공 임업종묘	식물보호					임업종묘 목재가공 펄프종이제조				
	244 어업 (7)	수산양식 어업		수산양식 어업생산관리	수산양식 어로	수산양식				수산양식				
25 안전관리 (2/42)	251 안전관리 (27)	가스	가스	가스	가스	가스								
		건설안전		건설안전	건설안전									
		기계안전												
		산업위생관리		산업안전	산업안전									
		소방		산업위생관리	산업위생관리									
				소방설비 (기계분야)	소방설비 (기계분야)									
				소방설비 (전기분야)	소방설비 (전기분야)									
		인간공학		인간공학										
	전기안전													
	화공안전													
				화재감식평가 농작업 안전보건	화재감식평가									
				방재										
		252 비파괴검사 (15)		누설 비파괴검사										
			방사선 비파괴검사	방사선 비파괴검사	방사선 비파괴검사									
	비파괴검사			외전류비파괴 검사										
	자기 비파괴검사		자기 비파괴검사	자기 비파괴검사	자기비파괴 검사									
	초음파비파괴 검사		초음파비파괴 검사	초음파비파괴 검사	초음파비파괴 검사									
		침투 비파괴검사	침투 비파괴검사	침투 비파괴검사	침투 비파괴검사									
26 환경 · 에너지 (2/ 35)	261 환경 (22)	대기관리		대기환경	대기환경									
				생물분류 (동물)										
				생물분류 (식물)										
		소음진동 수질관리		소음진동	소음진동									
				수질환경 자연생태복원	수질환경 자연생태복원									
		자연환경관리												
		토양환경		토양환경										
		폐기물처리		폐기물처리	폐기물처리					환경				
			온실가스관리 환경위해관리											
		262 에너지 · 기상 (13)		기상										
			기상감정											
	기상예보 방사선관리													
	원자력발전			원자력										
	에너지관리		에너지관리	에너지관리	에너지관리									
		신재생에너지 발전설비 (태양광)	신재생에너지 발전설비 (태양광)	신재생에너지 발전설비 (태양광)	신재생에너지 발전설비 (태양광)									

## 공 시 송 달 공 고

「양식산업발전법」 제10조(양식업의 면허), 제56조(양식시설물의 철거 등)에 의거, 여수·고흥·완도 해상경계 해역 일원에서 수거한 불법 양식시설물(김 양식기자재)에 대하여 「행정대집행법」에 따라 처리하고자 하나 소유자 확인이 불가능하여 행정절차법 제14조(송달) 제4항 및 같은법 시행령 제5조(서류의 송달) 제4항에 따라 아래와 같이 공시송달 공고하니, 시설물 소유자께서는 소유권을 증빙하는 서류를 첨부하여 공고기간 내에 신고하여 주시기 바랍니다.

1. 공고기간: 2025. 10. 27. ~ 11. 3.(7일간\*)

**\* 보관장소 공간 협소 및 지속보관 불가 등으로 공고기간 단축**

2. 공고방법: 게시판 및 홈페이지 공고

3. 공고사항

○ 대 상: 불법 양식시설물 행정대집행으로 수거한 김 양식기자재(부표)

○ 신고기한: 2025. 10. 27. ~ 11. 3.(7일간)

- 신고기한 내 소유자 신고가 없을 경우 자체 폐기 예정

○ 철거장소: 여수·고흥·완도 해상경계 해역

○ 보관장소: 전라남도 여수시 삼산면 초도항

4. 기타 자세한 사항은 여수시 수산경영과 어업지도팀(☎061-659-3923)으로 문의하시기 바랍니다.

붙임 위치도 및 보관사진 1부.

2025년 10월 27일

여 수 시 장

## 공 시 송 달 공 고

「지적재조사에 관한 특별법」 제21조 및 「지방행정제재·부과금의 징수 등에 관한 법률」 제15조의2에 따라 지적재조사사업지구 체납 조정금을 토지소유자 사망에 따른 상속인에게 납부 고지하였으나, 상속인이 상속 포기하여 후순위 법정상속인에게 조정금 부과 예정 알림 통지한 결과 폐문부재의 사유로 송달이 불가능하여 「행정절차법」 제14조제4항에 따라 다음과 같이 공시송달 공고합니다.

1. 공고대상: 1명
2. 공고기간: 2025. 10. 27. ~ 2025. 11. 10.(15일간)
3. 공고장소: 시보·홈페이지 및 여천동사무소 게시판
4. 공고내용: 지적재조사 사업지구 상속인 상속포기에 따른 조정금 부과 예정 알림
5. 기타사항
  - 가. 공고기간 동안 연락이 없을 시 「행정절차법」 제15조의 규정에 따라 본 서류는 본인에게 송달된 것으로 간주됨을 알려드립니다.
  - 나. 다른 문의사항은 여수시청 민원지적과 지적재조사팀 (061-659-3340, 3474)으로 문의하시기 바랍니다.
6. 붙임: 공시송달 조서 1부.

2025. 10. 27.

여 수 시 장

# 2025년 구명조끼 보급 한시 지원사업 신청자 추가 모집 공고

2025년 구명조끼 보급 한시 지원사업 신청자를 아래와 같이 추가 모집 하오니 지원받고자 하는 어업인은 2025년 11월 14일까지 신청하시기 바랍니다.

2025. 10. 27.

여 수 시 장

1. 사업목적 : 팽창식 구명조끼 보급 한시 지원을 통해 어선사고 시 어선원의 구조시간 연장 등 인명피해 예방에 기여

## 2. 사업개요

- 사업명 : 구명조끼 보급 한시 지원사업
- 사업기간 : 2025. 8. ~ 12.
- 주요내용 : 팽창식 구명조끼 구매비용의 80% 지원  
(국비 40%, 도비 40%, 자부담 20%)
- 총사업비 : 772,500천원(국비 309,000, 도비 309,000, 자담 154,500)
- 지원대상 : 어선법 제2조(정의) 제1호의 어선 소유자\*  
\* 어업(양식업 포함), 어획물 운반업 종사선박, 건조중이거나 건조한 선박, 어선등록 선박  
※ 제외대상 : 수산업에 관한 시험조사지도단속 또는 교습 종사선박, 수산물 가공 종사어선
- 지원품목 : 해양수산부 형식승인을 받은 팽창식 구명조끼\*  
\* 목도리형(10개사 17종), 벨트형(9개사 13종)  
\* 마린플래넛은 회사 사정상 신청 불가

○ 지원한도

구분	기존	변경
신청서 접수	'25. 8. 4. ~ 9. 30.	'25. 10. 28. ~ 11. 14.
보급 기준	(허가) 최대 실 승선인원 (면허·관리) 척당 2벌 (낚시) 척당 2벌(낚시승객 제외)	(모든 어선) <b>어선검사증서상 최대승선인원</b>

3. 신청기간 : 2025. 10. 28. ~ 2025. 11. 14.(18일간)

\* 예산 소진 시 조기 마감될 수 있음

4. 신청방법 : 방문접수(신분증 지참)

○ 접수처 : 여수시 수산경영과 어업지도팀(여수시 신월로 648, 국동임시별관),  
거문도수협, 전남동부수협, 여수어선안전조업국

\* 여수수협 제외

※ 가까운 곳에 신청 가능

5. 제출서류

가. 사업 신청서 1부

나. 개인정보 수집·이용·제공 동의서 및 고유식별정보 처리동의서 1부

다. 농·임·어업용 기자재 부가가치세 환급대행 신청서 1부

\* 신청서 및 첨부서류는 신청장소에서 작성 가능

6. 사업 추진절차

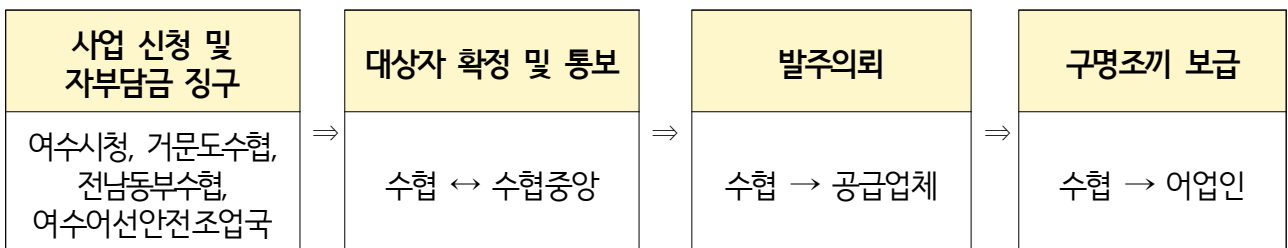

## 7. 유의사항

- 가. 어선사고 예방시스템 구축사업으로 기지원받은 어업인 중복 지원 가능
- 나. 지원대상이 어선의 소유자이므로 임대인은 신청 불가
- 다. 면허·허가·납시신고 모두 없는 어선은 지원 대상에서 제외
- 라. 내수면 어업 어선은 대상에서 제외

## 8. 문의처 : 여수시 수산경영과 어업지도팀(☎659-3918)

※ 공고문과 사업지침이 배치되는 경우 사업지침이 우선함

## 공 시 송 달 공 고

「지적재조사에 관한 특별법」 제21조(조정금의 지급·징수 또는 공탁)에 따라 지적재조사사업이 완료된 지구(소라 대포)의 면적 증가한 토지에 부과한 조정금이 토지소유자의 사망으로 체납되어 토지소유자의 상속인에 대하여 「지방행정제재·부과금의 징수 등에 관한 법률」 제15조(상속인 등에 대한 체납처분의 집행)에 따라 체납 조정금 부과 예정통지하였으나 수취인 불명·폐문부재 등의 사유로 우편물 반송 및 송달이 불가능하여 「행정절차법」 제14조제4항에 따라 다음과 같이 공시송달 공고합니다.

1. 공고대상: 19명
2. 공고기간: 2025. 10. 27. ~ 2025. 11. 10.(15일간)
3. 공고장소: 시보·홈페이지 및 소라면사무소 게시판
4. 공고내용: 지적재조사 사업지구 토지소유자 사망에 따른 조정금 부과 예정 알림
5. 기타사항
  - 가. 공고기간 동안 연락이 없을 시 「행정절차법」 제15조의 규정에 따라 본 서류는 본인에게 송달된 것으로 간주됨을 알려드립니다.
  - 나. 다른 문의사항은 여수시청 민원지적과 지적재조사팀 (061-659-3340, 3474)으로 문의하시기 바랍니다.
6. 붙임: 공시송달 조서 1부.

2025. 10. 27.

여 수 시

[여수시 공고 제2025-3096호]

# 건설공사 안전점검 수행기관 지정 모집 공고

우리시 관내 건축공사현장에 대하여 투명하고 공정한 안전점검을 수행하고자 「건설기술진흥법」 제62조 및 같은법 시행령 제100조의2, 「건설공사 안전점검 업무수행지침」 제18조의 규정에 따라 건설안전점검 수행기관을 지정하고자 다음과 같이 모집 공고 합니다.

2025년 10월 27일

여 수 시 장

1. 공 고 명 : 건설공사 안전점검 수행기관 지정 모집 공고

## 2. 대상사업 내역

가. 사 업 명 : 동북아 LNG HUB 터미널 1단계 1차 EPCC 건설공사(건축)

나. 사업주체 : 동북아엘엔지허브터미널(주)

다. 시 공 자 : 지에스건설(주)

라. 감 리 자 : 주식회사 마루건축사사무소 김용철

마. 사업개요

1) 위 치 : 여수시 묘도동 2016번지

2) 대지면적 : 274,380㎡

3) 연 면 적 : 9,218.78㎡

4) 층 / 동 : 지상1층/2동, 지상2층/2동

5) 용 도 : 공장, 위험물저장및처리시설

6) 공사기간 : 2025. 8. ~ 2027. 2.

7) 공사비 : 37,132,012,264원

8) 안전점검 비용 : 9,000,000원(VAT 별도)

바. 건축허가일 : 2025. 7. 23.

### 3. 안전점검 내용(과업내용)

#### 가. 점검종류

- 높이 5m 이상인 거푸집 및 동바리(3개 항목\*2회, 총 6회)

#### 나. 점검시기 : 현장협의

다. 안전점검은 「건설기술진흥법」, 「건설공사 안전관리 업무수행 지침」 등 관계 규정의 점검기준을 따르며, 점검 완료 후 종합보고서를 작성·제출.

※ 본 과업의 범위는 건설기술진흥법 제62조 및 같은법 시행령 제100조 제1항 1, 3 및 4호, 건설기술진흥법 시행령 제101조의 2에 따른 안전점검으로, 본 공고문에 명시되지 않은 사항은 관계법령에 따라 시행함.

### 4. 신청자격 및 결정방법

가. 신청자격 : 여수시 건설안전점검 수행기관 명부에 등록된 업체

※ 등록명부 공고 : 여수시 공고 제2025-2148호

#### 나. 결정방법

1) 「여수시 건설공사 안전점검 수행기관 세부평가 기준」[별표]에 따른 사업수행 능력 및 제안가격을 평가하여 최종평가 평점이 가장 높은 신청자를 선정함. 단 신청업체가 1개사일 경우에는 그 업체를 지정하여 시공사에 통보함.

#### 【최종평가】

평가항목	기 준	심 사 방 법
수행능력	10점	평점=평가점수 X 10%
수행가격	90점	
합 계	100점	

- 2) 당해 안전점검 수행기관의 최고 평가점수가 동일한 경우에는 추첨을 통해 안전점검 수행기관을 지정함.
- 3) 시공자와 지정된 수행기관은 통보일로부터 7일 이내에 계약을 체결하여야 하며, 계약 체결 가격은 지정된 업체의 제안 가격임.

**5. 응모신청서 제출일시 및 방법**

가. 접수기간 : 2025. 11. 3.(월) 10:00 ~ 11. 5.(수) 17:00

나. 접수방법 : 방문접수 또는 우편접수

다. 제출서류

1) 안전점검 수행기관 지정신청서 1부[서식1]

2) 안전점검 수행기관 자기평가서 1부[서식2]

3) 안전점검 수행기관 가격제안서[서식3]

- 가격제안가 하한률 : 안전점검 비용의 87.745%

※ 수행가격 제안가가 하한률 미만일 경우, 심사대상에서 제외함.

**가격제안 최저가를 참고하여 가격제안서 작성 후 봉투에 넣고  
밀봉한 경계선 부분에 회사 법인 인감을 날인하여 제출 바랍니다.**

4) 서약서 1부[서식4]

**6. 개찰일시 : 2025. 11. 7.(금) 이전 개별 통보(우선순위 1개 업체만 통보)**

\* 우선순위 업체(1,2순위)의 점수가 동일 할 경우 2개 업체 통보

**7. 사실확인 서류 제출기간(개별 통보 받은 업체에 한함.)**

가. 제출기간 : 2025. 11. 10.(월) ~ 11. 12.(수)

나. 제출서류(사실확인 서류)

1) 건설기술인 경력증명서 또는 건설기술인 보유증명서 각 1부.

- 2) 안전점검 수행실적 각 1부.(건축공사장 안전점검 실적과 기존건축물 안전점검 실적을 구분하여 제출)
- 3) 신용평가 등급 확인서 1부.
- 4) 행정제재 유무 확인서 1부.

※ 제출서류는 모집공고일 이후에 발급 또는 작성된 것 제출.

※ 사실 확인 서류는 [별첨 1]의 양식을 작성하고, 증빙서류를 첨부하여 원본 1부를 아래 내용에 따라 제출하여야 함.

(1) 좌측제본(크기 A4), 견출지로 항목 구분 (2) 색상 : 표지 백색, 간지 색지

## 8. 열람 및 이의신청

가. 기 간 : 2025. 11. 10.(월) 10:00~ 17:00까지

나. 열람방법 : 여수시청 허가과 방문 열람을 원칙으로 함.

(대표자 또는 위임장을 제출한 대리인에 한하며, 서류 복사는 불가함.)

다. 이의신청 방법 : 반드시 서면(문서)으로 육하원칙에 의거 구체적으로 작성하여야 함.

## 9. 유의사항

가. 제출된 서류는 일체 반환하지 않으며, 응모서류가 거짓 또는 그 밖의 부정한 방법으로 작성된 것으로 판명된 때에는 안전점검 수행기관 명부에서 제외하고 안전점검 수행기관 지정결정을 취소할 수 있습니다.

나. 세부일정은 추진상황에 따라 다소 변경될 수 있습니다.

다. 제출된 서류에 한하여 평가하며, 제출된 서류의 누락·오기 등으로 인한 불이익은 신청자에게 있고, 수행기관으로 지정되지 아니한 신청자에게는 지정결과를 별도 통보하지 않습니다.

라. 응모서류가 접수된 이후에는 교환 또는 수정이 불가하오니 정확히 작성·제출하여야 하며, 자기평가서 기재 내용과 증빙자료가 상이할 경우 지정권자

가 판단하여 평가합니다.

- 마. 신청서류 및 이의신청에 따른 사실여부 등을 확인하기 위하여 지정신청자에게 증빙자료를 요구(전화)할 수 있으며, 소명 또는 증빙자료를 요구한 후 24시간 이내 제출하지 못할 경우, 해당 항목은 “0” 점 처리합니다.
- 바. 안전점검 수행기관 지정 이후 사업계획변경 등으로 사업비의 증감이 발생한 경우, 지정 당시의 기준에 따라 당사자간 점검비용을 정산하여야 합니다.
- 사. 본 공고문에 명기되지 않은 사항에 대해서는 「건설기술진흥법」 및 「건설공사 안전관리 업무수행 지침」 규정을 우선 적용합니다.
- 아. 기타 자세한 사항은 여수시 허가과(☎061-659-4102)에 문의하여 주시기 바랍니다.

- 붙임 1. 여수시 건설공사 안전점검 수행기관 세부평가 기준 및 서식 1부  
2. 공정표 1부(별첨). 끝.

[서식1]

## 안전점검 수행기관 지정 신청서

※ 색상이 어두운 난은 신청인이 작성하지 아니하며, [ ]에는 해당하는 곳에 √ 표를 합니다.

접수번호	접수일자	
신청인	상호 또는 법인명칭	법인등록번호
	소재지	전화번호
	대표자	생년월일
신청 사업명		
직무분야	건축분야 [ ] 종합분야 [ ]	

「건설기술 진흥법 시행령」 제100조의2조 및 「건설공사 안전관리 업무수행지침」 제18조제7항에 따라 안전점검 수행기관의 지정을 신청합니다.

년    월    일

신청인

(서명 또는 인)

**여 수 시 장 귀 하**

신청인 (대표자) 제출서류	<ol style="list-style-type: none"> <li>1. 안전점검 수행기관 지정 신청서 1부 [서식1]</li> <li>2. 안전점검 수행기관 자기평가서 1부 [서식2]</li> <li>3. 안전점검 수행기관 가격제안서 1부 [서식3]</li> <li>4. 서약서 1부 [서식4]</li> </ol>	수수료  없음
----------------------	---	---------------

[서식2]

## 안전점검 수행기관 세부평가 기준 및 자기평가서

### 1. 사업수행능력

평가항목	배점범위	세부기준 및 배점		비고
1. 참여 기술인	50	소 계	50	
		· 특급기술자: 7점 × 인원		
		· 고급기술자: 5점 × 인원		
		· 중급기술자: 3점 × 인원		
		· 초급기술자: 1점 × 인원		
2. 유사용역 수행실적 (최근5년간)	40	소 계	40	
		· 건축공사장 안전점검 수행실적 - 실적당 2점 × 개소	25	
		· 건축물 안전점검 수행실적 - 실적당 1점 × 개소	15	
3. 점검·진단 평가결과	5	· 참여업체가 입찰공고일로부터 최근 1년간 「시설물의 안전 및 유지관리에 관한 특별법」 제18조의 제1항에 따라 시정 또는 부실의 점검·진단 평가결과 처분을 받은 경우 0점 처리	5	
4. 신용도평가 (신용평가등급 확인서)	5	· A- 이상	5	
		· BBB- 이상	4	
		· BB- 이상	3	
		· B- 이상	2	
		· CCC+ 이하	1	
		· 미제출	0	
<b>총 계</b>	<b>100</b>	<b>평점 : 평가점수 × 10%</b>		

1. 보유기술인은 건설기술인 경력증명서 상 직무분야 건축, 토목 및 안전관리에 한함(중복 불인정)
2. 유사용역 수행실적은 공고일 기준 최근 5년 이내 건축공사장 정기안전점검, 정밀안전점검, 초기점검 또는 공사재개 전 안전점검을 수행 완료한 실적에 한함(1개소 현장 2회 실시하더라도 1개소 인정)

2. 수행가격

평가항목	세부기준 및 배점			비고	
		1억원 이상	1억원 미만 5천만원 이상		5천만원 미만
제안가격	· 예정가격 1번째 근접	70	80	90	
	· 예정가격 2번째 근접	65	75	85	
	· 예정가격 3번째 근접	60	70	80	
	· 예정가격 4번째 근접	55	65	75	
	· 예정가격 5번째 근접	50	60	70	
	· 예정가격 6번째 근접	45	55	65	
	· 예정가격 7번째 근접	40	50	60	
	· 예정가격 8번째 근접	35	45	55	
	· 예정가격 9번째 근접	30	40	50	
	· 예정가격 10번째 근접	25	35	45	
	· 예정가격 11번째 근접	20	30	40	
	· 예정가격 12번째 근접	15	25	35	
	· 예정가격 13번째 이하	10	20	30	

1. 제안가격이 같을 경우 공동점수를 인정하며, 차 순위 신청자는 공동점수 신청자 수 이후 점수를 산정
2. 예정가격산정은 다음과 같이 한다.
  - 참여업체 수 3개소 이하 : 평균 수행가격 제안가
  - 참여업체 수 4개소 이상 : 평균 수행가격 제안가 (최고, 최저 수행가격은 제외)
3. 예정가격의 근접한 순서는 예정가격과 제안가격 차이의 절대값을 이용하여 산정
4. 최고가와 최저가를 제시한 기관도 평가대상에 포함됨.

**【최종평가】**

평가항목	기 준	심 사 방 법
수행능력	10점	평점=평가점수 X 10%
수행가격	90점	
합 계	100점	

[서식3]

## 안전점검 수행기관 가격제안서

가격내용	사업명			
	제안가격	금	원정(₩	원정) ※부가세별도
신청자	상호 또는 법인명칭		법인등록번호	
	주소		전화번호	
	대표자		생년월일	

본인은 「건설기술진흥법」 제62조, 같은 법 시행령 제100조의2 및 「건설공사 안전관리 업무수행 지침」 규정에 의하여 안전점검 수행기관으로 지정받기 위하여 상기와 같이 안전점검 수행비 가격제안서를 제출하며, 안전점검 수행기관으로 지정된 경우 업무를 성실히 수행할 것을 약속합니다.

**가격제안 최저가를 참고하여 가격제안서 작성 후 봉투에 넣고  
밀봉한 경계선 부분에 회사 법인 인감을 날인하여 제출 바랍니다.**

년 월 일

신청자(대표자)

(서명 또는 인)

여 수 시 장 귀하



# 재난 및 안전관리 기본법 위반 과태료 공시송달 공고

「재난 및 안전관리 기본법」 제76조의5(재난취약시설 보험·공제의 가입 등)를 위반한 영업자에 대하여 같은 법 제82조(과태료)에 따라 과태료 통지서를 등기우편 발송하였으나, 폐문부재 등의 사유로 당사자에게 송달이 불가능하여 「행정절차법」 제14조(송달)제4항의 규정에 따라 다음과 같이 공시송달 공고합니다.

2025년 10월 27일

## 여 수 시 장

1. 제 목 : 재난 및 안전관리 기본법 위반 과태료 통지서 반송에 따른 공시송달 공고
2. 공고기간 : 2025. 10. 28.(화) ~ 2025. 11. 11.(화) (14일간)
3. 근거법규 : 「재난 및 안전관리 기본법」 제76조의5, 제82조  
「행정절차법」 제14조제4항
4. 공시송달 대상자 및 내용

업종	업 소 명	대표자	영업소 소재지	위반사항	송달불능사유
주유소	믿음주유소	김*연	전라남도 여수시 오동도로 26	재난배상책임 보험 미가입	우편반송 및 폐문부재

5. 고지사항
  - 위 공고 대상자는 납기일자 내에 여수시 신산업에너지과에서 고지서를 발부받아 시중 은행에 납부하여 주시기 바랍니다.
  - 기한 내 과태료를 납부하지 않을 경우 질서위반행위규제법 제24조(가산금 징수 및 체납처분 등)의 규정에 따라 납부기한이 경과한 날부터 가산금 및 증가산금이 부과되며, 추후 재산압류 예정임을 알려드립니다.  
아울러, 과태료부과 처분에 이의가 있을 때에는 고지(처분)받은 날로부터 60일 이내에 서면으로 이의제기를 할 수 있음을 알려드립니다.

6. 문의사항: 여수시 신산업에너지과 에너지관리팀(☎061-659-3612)

## 공 시 송 달 공 고

「지적재조사에 관한 특별법」 제16조 제6항에 따라 2024년도 지적재조사  
돌산 평사지구 경계결정통지서를 토지소유자 또는 이해관계인에게  
발송하였으나, 토지소유자 수취인 불명·폐문부재·주소불명 등의  
사유로 우편물 반송 및 송달이 불가능한 불임 대상자에 대해 「행정절차법」  
제14조제4항에 따라 아래와 같이 공시송달 공고하고자 합니다.

1. 공고대상: 돌산 평사지구 295명
2. 공고기간: 2025. 10. 27.~2025. 11. 10.(15일간)
3. 공고장소: 여수시 시보, 홈페이지, 돌산읍 사무소 게시판
4. 기타사항
  - 가. 공고기간 동안 연락이 없을 시 「행정절차법」 제15조의 규정에  
따라 본 서류는 본인에게 송달된 것으로 간주됨을 알려드립니다.
  - 나. 기타 문의사항은 여수시청 민원지적과 지적재조사팀  
(☎061-659-3331, 3332, 3325, 3475)으로 문의하시기 바랍니다.
6. 불임 : 공시송달 조서 1부.

2025. 10. 27.

여 수 시 장