

제2025-105호 2025년 12월 12일(금)	시  보 여수시	시 정 지 표 소통화합 열린도시 인재육성 산업도시 문화예술 복지도시 해양관광 휴양도시 기후변화 선도도시
--	---	---

■ 발행인 : 여수시장 ■ 발행소 : 홍보담당관 / 여수시 시청로 1(학동) ☎ 659-3023 FAX) 659-5803

고 시

- 여수시 고시 제2025-509호 여수 도시계획시설(도로)사업 실시계획(변경)인가 고시
- 여수시 고시 제2025-512호 여수 도시계획시설(도로)사업 실시계획(변경)인가 고시(국동 남초등학교 인근 도시계획도로 개설공사)
- 여수시 고시 제2025-513호 여수 도시계획시설(도로)사업 실시계획(변경)인가 고시(소라면 덕양역 일원 위험도로 확장공사)
- 여수시 고시 제2025-515호 여수 국가산업단지 개발사업 실시계획 변경 승인 및 지형도면 고시
- 여수시 고시 제2025-516호 공유수면 점용·사용 승인 고시
- 여수시 고시 제2025-517호 여수 도시계획시설(도로)사업 실시계획(변경)인가
- 여수시 고시 제2025-520호 공유수면 점용·사용 승인 고시
- 여수시 고시 제2025-521호 지방하천 점용 허가(변경) 고시(중흥천(제2003-13호))

공 고

- 여수시 공고 제2025-3575호 여수 도시계획시설(도로)사업 공사완료 공고
- 여수시 공고 제2025-3578호 도로사용 개시(통행 재개)에 관한 공고(소호관기로)
- 여수시 공고 제2025-3582호 담배소매점 폐업신고에 따른 신규지정 신청 공고
- 여수시 공고 제2025-3586호 「여수시 지방공무원 정원 규칙」 일부개정규칙안 입법예고
- 여수시 공고 제2025-3588호 담배소매점 폐업신고에 따른 신규지정 신청 공고
- 여수시 공고 제2025-3589호 전문건설업 청문 실시 통지 공문반송에 따른 공시송달 공고
- 여수시 공고 제2025-3594호 주정차위반 과태료 사전통지서 반송분 공시송달 공고
- 여수시 공고 제2025-3595호 주정차위반 과태료 부과(독촉고지서 반송분 공시송달 공고
- 여수시 공고 제2025-3596호 여수시 공유재산심의회 위원 후보자 모집 공고
- 여수시 공고 제2025-3602호 도로지정(변경) 공고(소라면 덕양리 산73-1 외 5필지
- 여수시 공고 제2025-3607호 2026년 정신건강복지센터 기간제근로자 채용공고
- 여수시 공고 제2025-3608호 담배소매점 폐업신고에 따른 신규지정 신청 공고(이마트24 여수석창점)
- 여수시 공고 제2025-3612호 2026-2027년도 면허양식장 및 어장 이용개발계획 수립을 위한 기본조사 기간 연장 안내
- 여수시 공고 제2025-3614호 2026년 보건사업과 시설물청소원 기간제근로자 채용 공고
- 여수시 공고 제2025-3622호 도로지정공고(율촌면 월산리93번지
- 여수시 공고 제2025-3631호 전문건설업 행정처분(영업정지)사항 변경 공고
- 여수시 공고 제2025-3650호 여수시 소송심의위원회 위원 모집 공고
- 여수시 공고 제2025-3651호 공인 등록 공고(여수시 공고 제2025-3651호)
- 여수시 공고 제2025-3659호 2026년 안전복지형 연근해어선 기반구축사업 신청 모집 공고
- 여수시 공고 제2025-3661호 2026년도 새기술 보급 실증시험포 기간제근로자 채용 공고

회									
----------	--	--	--	--	--	--	--	--	--

시보는 공문서로서의 효력을 갖습니다.

여수 도시계획시설(도로)사업 실시계획(변경)인가 고시

「국토의 계획 및 이용에 관한 법률」 제88조, 제91조, 같은 법률 시행령 제97조, 제100조 및 「전라남도 사무위임 조례」 제2조에 따라 여수도시계획시설(도로)사업 실시계획을 변경인가 하고 다음과 같이 고시합니다.

2025.12.11.

여 수 시 장

1. 사업시행지 위치(변경없음) : 여수시 안산동 537-2번지 일원
2. 사업종류 및 명칭(변경없음)
 - 가. 종 류 : 도시계획시설(도로 : 소로 2-1005호선)사업
 - 나. 명 칭 : 월내이주택지~죽림택지 연결 도시계획도로 개설공사(2공구)
3. 사업의 면적 또는 규모(변경없음)
 - 가. 면 적 : 1,412.8㎡
 - 나. 규 모 : L=110m B=8.0m
4. 사업시행자의 성명 및 주소(변경없음)
 - 가. 성 명 : 여수시장
 - 나. 주 소 : 여수시 시청로 1(학동)
5. 사업시행기간(변경) \lceil 기정: 2020. 6.30.~2023.12.31.
 \lfloor 변경: 2020. 6.30.~2025.12.31.
6. 수용 또는 사용할 토지 또는 건물의 소재지·지번·지목 및 면적, 소유권과 소유권외의 권리의 명세 및 그 소유자·권리자의 성명·주소(변경) : 붙임
7. 공공시설 등의 귀속 및 양도에 관한 사항 : 해당없음
8. 기타 자세한 사항은 여수시 도시계획과(☎061-659-4014) 및 도로과(☎061-659-4073)로 문의하여 주시기 바랍니다.

□ 수용 또는 사용할 토지 또는 건물의 소재지·지번·지목 및 면적, 소유권과 소유권이외의 권리의 명세 및 그 소유자·권리자의 성명·주소

○ 토지조서(기정)

연번	소재지		지번	지목	대장 면적 (㎡)	편입 면적 (㎡)	소유자		소유권 이외의 권리			비고
	시	동					성명	주소	성명	주소	권리 내용	
합계						1412.8						
1	여주시	안산동	532	도	2,466	59	공	여주시				
2	여주시	안산동	560-1	도	393	13	공	여주시				
3	여주시	안산동	548-4	도	171	24	공	여주시				
4	여주시	안산동	651-2	도	107	9	공	여주시				
5	여주시	안산동	537-2	임	118.8	118.8	공	여주시				
6	여주시	안산동	540-13	대	588	588	공	여주시				
7	여주시	안산동	548-20	대	335	335	공	여주시				
8	여주시	안산동	548-21	대	175	175	공	여주시				
9	여주시	안산동	548-19	도	13	13	공	여주시				
10	여주시	안산동	651-13	도	15	15	국	국토교통부				
11	여주시	안산동	562-3	대	4	4	공	여주시				
12	여주시	안산동	541-3	전	35	35	공	여주시				
13	여주시	안산동	540-12	대	13	13	공	여주시				
14	여주시	안산동	549-4	도	11	11	공	여주시				

○ 토지조서(변경)

연번	소재지		지번	지목	대장 면적 (㎡)	편입 면적 (㎡)	소유자		소유권 이외의 권리			비고
	시	동					성명	주소	성명	주소	권리 내용	
합계						1412.8	공	여수시				
1	여수시	안산동	532	도	2,466	59	공	여수시				
2	여수시	안산동	560-1	도	393	13	공	여수시				
3	여수시	안산동	548-4	도	171	24	공	여수시				
4	여수시	안산동	651-2	도	107	9	공	여수시				
5	여수시	안산동	537-2	도	118.8	118.8	공	여수시				
6	여수시	안산동	541-3	도	1,326	1,189	공	여수시				

여수 도시계획시설(도로)사업 실시계획(변경)인가 고시

「국토의 계획 및 이용에 관한 법률」 제88조, 제91조, 같은 법 시행령 제97조, 제100조 및 「전라남도 사무위임 조례」 제2조에 따라 여수도시계획시설(도로)사업 실시계획(변경)을 인가 고시합니다.

2025.12.11.

여 수 시 장

1. 사업시행지 위치(변경없음): 여수시 국동 391-2번지 일원
2. 사업종류 및 명칭(변경없음)
 - 가. 종 류: 도시계획시설(도로: 중로1-10)사업
 - 나. 명 칭: 국동 남초등학교 인근 도로개설공사
3. 사업의 면적 또는 규모(변경없음)
 - 가. 면 적: 2,930㎡
 - 나. 규 모: L=177.2m, B=18m(1구간 L=70.1m, B=18m, 2구간 L=107.1m, B=18m)
4. 사업시행자의 성명 및 주소(변경없음)
 - 가. 성 명: 여수시장
 - 나. 주 소: 여수시 시청로 1(학동)
5. 사업시행기간(변경) ᄒ기정: 2020. 6.25.~2025.12.31.
ᄒ변경: 2020. 6.25.~2026.12.31.
6. 수용 또는 사용할 토지 또는 건물의 소재지·지번·지목 및 면적, 소유권과 소유권외의 권리의 명세 및 그 소유자·권리자의 성명·주소(변경): 붙임
7. 공공시설 등의 귀속 및 양도에 관한 사항(변경없음): 해당없음
8. 기타 자세한 사항은 여수시 도시계획과(☎061-659-4013) 및 도로과(☎061-659-4077)로 문의하여 주시기 바랍니다.

■ 수용 또는 사용할 토지 또는 건물의 소재지·지번·지목 및 면적, 소유권과 소유권외의 권리의 명세 및 그 소유자·권리자의 성명·주소

○ 토지조서(변경)

- 1구간

연번	소재지	지번	지목	면적		소유자		관계인			비고
				토지대장	편입면적	성명	주소	성명	주소	권리관계	
1	국동	319-2	전	120	120	기획재정부					기정
						여수시					변경
2	"	318-1	전	79	79	기획재정부					기정
						여수시					변경
3	"	309	전	79	79	기획재정부					기정
						여수시					변경
4	"	308-3	전	99	99	기획재정부					기정
						여수시					변경
5	"	307-5	대지	129	129	고**	여수시 국동 남7길14-8	근저당권 설정	여수시 신월동668	새마을 금고	기정
						여수시					변경
6	"	320	전	169	169	기획재정부					기정
						여수시					변경
7	"	321-1	전	109	109	여수시					
8	"	317	전	106	106	기획재정부					기정
						여수시					변경
9	"	316-1	대지	70	70	여수시					
10	"	310	전	139	139	기획재정부					기정
											변경
11	"	314-1	대지	80	54	김**	여수시 국동남6길 *, *층 *01호(국동)				기정
			대지	54	54	여수시					변경
12	"	306	전	222	222	기획재정부					기정
						여수시					변경
13	"	305	대지	65	65	기획재정부					기정
						여수시					변경

- 2구간

연번	소재지 시군읍면동	지번	지목	면적		소유자		관계인			비고
				토지대장	편입면적	성명	주소	성명	주소	권리관계	
1	국동	307-8	전	34	34	기획재정부	기획재정부				기정
						여수시					변경
2	"	300-1	전	108	108	기획재정부	기획재정부				기정
						여수시					변경
3	"	299-1	전	78	78	기획재정부	기획재정부				기정
						여수시					변경
4	"	295-1	전	80	80	기획재정부	기획재정부				기정
						여수시					변경
5	"	294-1	전	82	82	정**	여수시 봉산동 8**-2				기정
						여수시					변경
6	"	287-4	전	85	85	김**	충북 청주시 흥덕구				기정

연번	소재지 시군읍면동	지번	지목	면적		소유자		관계인			비고
				토지 대장	편입 면적	성명	주소	성명	주소	관리 관계	
							풍년로11번길*,*층호(가경동)				
						여수시					변경
7	"	287-5	전	25	25	재무부	재무부				기정
						여수시					변경
8	"	287-6	전	16	16	재무부	재무부				기정
						여수시					변경
9	"	286-1	전	144	144	김**	여수시 봉산동6**				기정
						여수시					변경
10	"	301-2	전	179	133	기획재정부					기정
		301-4	전	160	160	여수시					변경
11	"	302-2	대지	17	10	기획재정부	기획재정부				기정
		302-4	대지	10	10	여수시					변경
12	"	298	전	122	122	기획재정부					기정
						여수시					변경
13	"	297-1	전	38	19	임**	여수시 국동남6길 **(국동)				기정
		297-3	전	19	19	여수시	여수시 국동남6길 **(국동)				변경
14	"	296	전	102	102	기획재정부					기정
						여수시					변경
15	"	292-1	전	50	18	기획재정부					기정
		292-2	전	19	19	여수시					변경
16	"	293	전	102	102	기획재정부					기정
						여수시					변경
17	"	290-2	전	40	19	기획재정부					기정
		290-4	전	18	18	여수시					변경
18	"	288	전	145	145	기획재정부					기정
						여수시					변경
19	"	289-3	전	68	26	기획재정부					기정
		289-4	전	27	27	여수시					변경
20	"	285	전	96	96	기획재정부					기정
						여수시					변경
21	"	284-1	전	49	18	기획재정부					기정
		284-4	전	18	18	여수시					변경

○ 지장물조서(변경없음)-계제생략

여수 도시계획시설(도로)사업 실시계획(변경)인가 고시

「국토의 계획 및 이용에 관한 법률」 제88조, 제91조, 같은 법 시행령 제97조, 제100조 및 「전라남도 사무위임 조례」 제2조에 따라 여수 도시계획시설(도로)사업 실시계획(변경)을 인가 고시합니다.

2025. 12.11.

여 수 시 장

1. 사업시행지 위치(변경없음): 소라면 덕양리 산2-2번지 일원
2. 사업의 종류 및 명칭(변경없음)
 - 가. 종 류: 도시계획시설(도로: 대로 1-3)사업
 - 나. 명 칭: 소라면 덕양역 일원 위험도로 확장공사
3. 사업의 면적 또는 규모(변경없음)
 - 가. 면 적: 963㎡
 - 나. 규 모: L=130m, B=8m
4. 사업시행자의 성명 및 주소(변경없음)
 - 가. 성 명: 여수시장
 - 나. 주 소: 여수시 시청로 1(학동)
5. 사업시행기간(변경) Γ 기정: 2023. 3. 2.~2025.12.31.
 \sqcup 변경: 2023. 3. 2.~2026.12.31.
6. 수용 또는 사용할 토지 또는 건물의 소재지·지번·지목 및 면적, 소유권과 소유권외의 권리의 명세 및 그 소유자·권리자의 성명·주소(변경): 붙임
7. 공공시설 등의 귀속 및 양도에 관한 사항(변경없음): 해당없음
8. 기타 자세한 사항은 여수시 도시계획과(☎061-659-4014) 및 도로과(☎061-659-4077)로 문의 하여 주시기 바랍니다.

□ 수용 또는 사용할 토지 또는 건물의 소재지·지번·지목 및 면적, 소유권과 소유권이외의 권리의 명세 및 그 소유자·권리자의 성명·주소

○ 토지조서(변경)

연번	토지소재지		지번	지목	지적면적(㎡)	편입면적(㎡)	소유자		소유권이외의 권리자			비고
	읍	리					주소	성명	권리내용	성명	주소	
1	소라	덕양	1446	철	7,954	395		국 (국토교통부)				기정
2	소라	덕양	산2-2	도	9,287	395						변경
					4,066	568		국 (건설부)				기정
					3,575	568						변경
합계					12,020	963					기정	
					12,862	963					변경	

여수 국가산업단지 개발사업 실시계획 변경 승인 및 지형도면 고시

여수 국가산업단지 개발사업 실시계획 변경 승인 신청 건에 대하여 「산업입지 및 개발에 관한 법률」 제17조, 제19조의2, 같은 법 시행령 제21조 및 「전라남도 사무위임 규칙」 제2조에 따라 여수 국가산업단지 개발사업 실시계획(변경)승인하고 「국토의 계획 및 이용에 관한 법률」 제30조, 제32조, 「토지이용규제 기본법」 제8조 및 「전라남도 사무위임 조례」 제2조에 따라 여수 도시관리계획(도로) 결정 변경 및 지형도면 고시합니다.

2025. 12. 11.

여 수 시 장

1. 사업의 명칭(변경없음): 원유저장탱크 증설 부지조성사업
2. 사업시행자 성명 주소(변경없음)
 - 가. 성 명: GS칼텍스(주) 허세홍
 - 나. 주 소: 서울특별시 강남구 논현로 508(역삼동)
3. 사업의 목적 및 개요(변경)
 - 가. 사업의 목적: 안정적으로 유류를 공급하고자 기존의 원유저장탱크 인근지역을 개발하여 80만배럴 규모의 원유비축용 탱크 2기를 건설코자함.
 - 나. 사업의 개요: **┌ 당초: 86,324㎡(부지조성 74,756, 도시계획도로 11,568)**
└ 변경: 85,979㎡(부지조성 74,756, 도시계획도로 11,223)
4. 사업시행지역의 위치 및 면적(변경)
 - 가. 위 치: 여수시 낙포동 산70번지 외 16필지
 - 나. 면 적: **당초) 86,324㎡ → 변경) 85,979㎡(감 345㎡)**
5. 사업시행기간(변경없음): 2005. 7.22. ~ 2027.12.31.

6. 도시·군관리계획결정에 대한 「국토의 계획 및 이용에 관한 법률 시행령」 제25조 제5항 각호의 사항(변경):

■ 도로 결정(변경) 조서

구분	규모				기능	연장 (m)	기점	종점	사용 형태	주요 경과지	최초 결정일	비고
	등급	류별	번호	폭원 (m)								
기정	중로	2	52	15	집산 도로	1,826	대3-26 낙포동 197-38잡	중2-39 낙포동 71-1도	일반 도로	-	전고-133호 (97.05.20.)	
변경	중로	2	52	15	집산 도로	1,826	대3-26 낙포동 197-38잡	중2-39 낙포동 71-1도	일반 도로	-	전고-133호 (97.05.20.)	

■ 도로 결정(변경) 사유서

변경전 도로명	변경후 도로명	변경내용	변경사유
중로 2-52	중로 2-52	<ul style="list-style-type: none"> ◦ 도로선형변경 - 기정 21,917m² - 변경 24,624m² 증) 2,707m² 	<ul style="list-style-type: none"> ◦ 도로 노선 일부구간의 현황도로 폭원 확장을 위해 비탈면 등 부대시설 부지를 추가로 편입함에 따라 선형 일부 조정

7. 수용 또는 사용할 토지세목조서(변경없음): 붙임

8. 기타 자세한 사항은 여수시 도시계획과(061-659-4011)로 문의하여 주시기 바랍니다.

□ 수용 또는 사용할 토지세목조서(변경)

○ 당 초

연번	위치	지번	지목	지적면적 (㎡)	신청면적(㎡)		소유자		비고
					부지	도로	성명	주소	
합계					74,756	11,568			
1	낙포동	산70	임	142,470	71,804	6,943	GS칼텍스(주)	서울 강남구 역삼동 679	
2	낙포동	103	대	62,293		3	GS칼텍스(주)	서울 강남구 역삼동 679	
3	낙포동	189	잡	1,663	1,663		GS칼텍스(주)	서울 강남구 역삼동 679	
4	낙포동	190-4	잡	764	95		GS칼텍스(주)	서울 강남구 역삼동 679	
5	낙포동	1227	천	288	288		국토교통부		
6	낙포동	산71-17	잡	1,790	690		GS칼텍스(주)	서울 강남구 역삼동 679	
7	낙포동	산71-25	구	216	216		국토교통부		
8	낙포동	183-12	공	52,544		694	GS칼텍스(주)	서울 강남구 역삼동 679	
9	낙포동	183-5	도	7,012		1,557	국토교통부		
10	낙포동	197-44	잡	474		254	한화솔루션(주)	서울 중구 장교동 1	
11	낙포동	산71-4	도	490		203	GS칼텍스(주)	서울 강남구 역삼동 679	
12	낙포동	산71-9	임	2,370		450	한화솔루션(주)	서울 중구 장교동 1	
13	낙포동	산71-1	임	456		487	한화솔루션(주)	서울 중구 장교동 1	
14	낙포동	183-10	도	9		9	한화솔루션(주)	서울 중구 장교동 1	
15	낙포동	183-9	도	17		17	한화솔루션(주)	서울 중구 장교동 1	
16	낙포동	183-4	잡	1,140		427	GS칼텍스(주)	서울 강남구 역삼동 679	
17	낙포동	183-11	공	2,290		506	GS칼텍스(주)	서울 강남구 역삼동 679	
18	낙포동	186-5	구	1,511		3	국토교통부		
19	낙포동	산71-10	도로	121		15	국토교통부		

○ 변 경

연번	위치	지번	지목	지적면적 (㎡)	신청면적(㎡)		소유자		비고
					부지	도로	성명	주소	
합계					74,756	11,223			
1	낙포동	산70	임	142,470	71,804		GS칼텍스(주)	서울 강남구 역삼동 679	
2	낙포동	189	잡	1,663	1,663		GS칼텍스(주)	서울 강남구 역삼동 679	
3	낙포동	190-4	잡	764	95		GS칼텍스(주)	서울 강남구 역삼동 679	
4	낙포동	1227	천	288	288		국(국토교통부)		
5	낙포동	산71-17	잡	1,790	690		GS칼텍스(주)	서울 강남구 역삼동 679	
6	낙포동	산71-25	구	216	216		국(국토교통부)		
7	낙포동	산70-4	임	6,624		6,624	GS칼텍스(주)	서울 강남구 역삼동 679	
8	낙포동	103-1	대	12		12	GS칼텍스(주)	서울 강남구 역삼동 679	
9	낙포동	183-16	공	699		699	GS칼텍스(주)	서울 강남구 역삼동 679	
10	낙포동	183-14	도	1,550		1,550	국(국토교통부)		
11	낙포동	197-70	잡	244		244	한화솔루션(주)	서울 중구 장교동 1	
12	낙포동	산71-27	도	215		215	GS칼텍스(주)	서울 강남구 역삼동 679	
13	낙포동	산71-28	임	413		413	한화솔루션(주)	서울 중구 장교동 1	
14	낙포동	산71-29	임	27		27	한화솔루션(주)	서울 중구 장교동 1	
15	낙포동	산71-26	임	450		450	한화솔루션(주)	서울 중구 장교동 1	
16	낙포동	183-10	도	9		9	한화솔루션(주)	서울 중구 장교동 1	
17	낙포동	183-9	도	17		17	한화솔루션(주)	서울 중구 장교동 1	
18	낙포동	183-13	잡	427		427	GS칼텍스(주)	서울 강남구 역삼동 679	
19	낙포동	183-15	공	511		511	GS칼텍스(주)	서울 강남구 역삼동 679	
20	낙포동	산71-10	도	121		15	국(국토교통부)		
21	낙포동	산71-30	도	10		10	국(국토교통부)		

여수시 고시 제2025 - 516호

공유수면 점용·사용 승인 고시

「공유수면 관리 및 매립에 관한 법률」 제10조 규정에 따라 공유수면 점용·사용 승인을 고시합니다.

승인번호 (승인일)	점용·사용 장소	점용·사용 목적	점용·사용 면적(㎡)	점용·사용 기간	피 승인 자	
					성 명	주 소
2025-041 (25. 12. 8.)	여수시 남면 두모리 1393-8번지 지선	남면 두포마을 연안시설 방파제 연장공사	791.17	'25. 12. 8. ~ '55. 12. 7.	전라남도 여수시 시청로 1 (학동)	여수시장 (섬발전지원과)

2025. 12. 8.

여 수 시 장

여수 도시계획시설(도로)사업 실시계획(변경)인가

「국토의 계획 및 이용에 관한 법률」 제88조, 제91조, 같은 법 시행령 제97조, 제100조 및 「전라남도 사무위임 조례」 제2조에 따라 여수 도시계획시설(도로)사업 실시계획(변경)을 인가하고 다음과 같이 고시합니다.

2025. 12. 11.

여 수 시 장

1. 사업시행지의 위치(변경없음): 여수시 여서동 산 12-12번지 일원
2. 사업의 종류 및 명칭(변경없음)
 - 가. 종 류: 도시계획시설(도로: 중로 3-5호선)사업
 - 나. 명 칭: 여서동 경남아파트 일원 도로 확장공사
3. 사업의 면적 또는 규모(변경없음)
 - 가. 면 적: 4,706.2㎡
 - 나. 규 모: L=380m, B=14.5m
4. 사업시행자의 성명 및 주소(변경없음)
 - 가. 성 명: 여수시장
 - 나. 주 소: 여수시 시청로 1(학동)
5. 사업시행기간(변경없음): 2024. 9.12.~2026. 6.30.
6. 수용 또는 사용할 토지 또는 건물의 소재지·지번·지목 및 면적, 소유권과 소유권외의 권리의 명세 및 그 소유자·권리자의 성명·주소(변경없음): 붙임
7. 공공시설 등의 귀속 및 양도에 관한 사항(변경없음) : 해당없음
8. 기타 자세한 사항은 여수시 도시계획과(☎061-659-4013) 및 도로과(☎061-659-4076)로 문의 하여 주시기 바랍니다.

□ 수용 또는 사용할 토지 또는 건물의 소재지·지번·지목 및 면적, 소유권과 소유권이외의 권리의 명세 및 그 소유자·관리자의 성명·주소

○ 토지조서(변경없음)

연번	소재지	지번	지목	면적		토지소유자		이해관계인			비고
				공부상 면적 (㎡)	편입 면적 (㎡)	성명	주소	성명	주소	권리의 종류 및 내용	
합 계				12,141.8	4,706.2						
1	여서동	43-2	도	5,073.0	1,031.0	여수시					
2	여서동	43-5	도	72.0	72.0	여수시					
3	여서동	산12-12	도	4,971.0	2,129.0	여수시					
4	여서동	38-7	도	289.0	162.0	여수시					
5	여서동	38-8	도	131.0	57.0	여수시					
6	여서동	38-4	도	377.0	262.0	여수시					
7	여서동	산12-19	임	9	9	여수시					
8	오림동	409-18	대	30.5	30.5	여수시					
9	오림동	409-19	대	153.7	153.7	여수시					
10	오림동	409-9	도	1,035.6	800	여수시					

여수시 고시 제2025 - 520호

공유수면 점용·사용 승인 고시

「공유수면 관리 및 매립에 관한 법률」 제10조 규정에 따라 공유수면 점용·사용 승인을 고시합니다.

승인번호 (승인일)	점용·사용 장소	점용·사용 목적	점용·사용 면적(㎡)	점용·사용 기간	피 승인 자	
					성 명	주 소
2025-042 (25. 12. 11.)	여수시 남면 두라리 130-14번지 지선	남면 나발마을 소형선부두 설치공사	4,936.80	'25. 12. 11. ~ '55. 12. 10.	전라남도 여수시 시청로 1 (학동)	여수시장 (섬발전지원과)

2025. 12. 11.

여 수 시 장

여수시 고시 제2025-521호

지방하천 점용허가 고시(중흥천)

「하천법」 제33조 제7항 및 같은 법 시행령 제38조에 따라 지방하천 점용허가 사항을 다음과 같이 고시합니다.

2025년 12월 11일

여 수 시 장

□ 허가내용

1. 하천의 명칭	다음 허가내역 참조
2. 점용자의 성명 및 주소	
3. 점용의 목적 및 개요	
4. 점용지역의 위치 및 면적	
5. 점용허가의 유효기간	

□ 허가내역

허가 번호	하천명	점용자		점용내용					비고
		주소	성명	위치	면적(m ²)	점용목적	점용기간		
제2003 -13호	중흥천	여수시 여수산단2로 220-10	디엘케미칼(주)	중흥동 761-1번지	2,304	주차장 및 보행자통행	당초	1995. 5. 19. ~ 2025. 12. 31.	
							변경	1995. 5. 19. ~ 2030. 12. 31.	

여수 도시계획시설(도로)사업 공사완료 공고

여수 도시계획시설(도로)사업에 대하여 「국토의 계획 및 이용에 관한 법률」 제98조, 같은 법 시행령 제102조 및 「전라남도 사무위임 조례」 제2조에 따라 준공검사하고 다음과 같이 공고합니다.

2025.12.11.

여 수 시 장

1. 사업시행지 위치 : 미평동 182-21번지 일원

2. 사업종류 및 명칭

가. 종 류: 도시계획시설(도로: 소로 2-1502)사업

나. 명 칭: 봉화산 산림욕장 일원 도시계획도로 개설공사

3. 사업의 면적 또는 규모

가. 면 적: 1,480㎡

나. 규 모: L=130m, B=8m

4. 사업시행자의 성명 및 주소

가. 성 명: 여수시장

나. 주 소: 여수시 시청로 1(학동)

5. 사업의 착수일 및 준공일

가. 착수년월일: 2020. 3.30.

나. 공사완료일: 2024. 6.26.

6. 기타 자세한 사항은 여수시 도시계획과(☎061-659-4014) 및 도로과(☎061-659-4077)로 문의 하여 주시기 바랍니다.

도로사용 개시(통행 재개)에 관한 공고

도로법 제39조에 따라 도로사용 개시(통행 재개) 구간을 다음과 같이 공고합니다.

2025. 12. 9.

여수시장

1. 도로의 종류 : 도시계획도로
2. 노선번호, 노선명 : 대로2-12, 소호관기로(L=617m, B=13.7~30.0m)
3. 사용개시구간 : 여수시 소호동 598-2(도) ~ 소호동 1181-9(도)
4. 주요 통과지 : 여수시 소호동 ~ 소라면 관기리
5. 임시사용개시일 : 2025. 12. 16.(화) 13:00
6. 도면열람장소 : 여수시 공영개발과
7. 유지 관리자 : 건설사업관리 ⇒ 신명건설기술공사(주) 외 1개사
시 공 ⇒ 청도건설(주) 외 1개사
8. 노 선 도



담배소매점 폐업신고에 따른 신규지정 신청 공고

「담배사업법」 제22조의2 및 같은 법 시행규칙 제7조의2에 따라 담배소매업을 폐업 처리하고 아래와 같이 공고하니 폐업 장소 및 인근지역 내에서 신규 담배소매인 지정을 희망하시는 분은 공고기간 중에 신청하여 주시기 바랍니다.

2025년 12월 9일

여 수 시 장

■ 공고기간 : 2025. 12. 9. ~ 12. 16. (휴일 제외 7일간)

■ 폐업처리 현황

소매인 구분	상 호	영업장 소재지	폐업 수리 일자
「담배사업법 시행규칙」 제7조의3제2항에 따른 경우	여수마트 신기점	여수시 쌍봉로 202	2025. 12. 8.

■ 담배소매인 신규지정 신청

1. 신청기간 : 2025. 12. 9.(화)09:00 ~ 12. 16.(화) 18:00까지
2. 내 용 : 위 폐업 장소 인근지역 내 담배소매인의 지정을 받고자 하는 자는 신청서를 접수하고 지방세가 체납되지 아니하고 신청인 중에서 지정 기준에 적합한 자(담배소매점 적합 업종 및 개점상태의 상가, 건축법에 의한 용도 적합 건물)에 한하여 대상자가 2인 이상의 경우 추첨의 방법으로 결정(추첨일 추후 통보)
(단 신청인 중 국가유공자와 가족(등본상 배우자와 존비속) 및 장애인과 그 가족(등본상 배우자와 존비속) 이 있을 때에는 다른 신청인에 우선하여 지정)
3. 신청방법 : 신청서류 구비 후 여수시청 경제일자리과로 접수
4. 신청서류 : 담배소매인 신청서 1부.
 - 사업자등록증 사본 1부.
 - 점포 사용에 관한 권리를 증명하는 서류 1부.
 - 장애인이나 국가유공자임을 증명하는 서류 1부.(해당자에 한함)

5. 담배소매인 지정신청 제외자(「담배사업법」 제16조제2항)

- 금치산자, 한정치산자 또는 미성년자
- 파산선고를 받고 복권되지 아니한 자
- 이 법에 위반하여 징역의 실형을 선고받고 그 집행이 종료(집행 종료되는 것으로 보는 경우를 포함)되거나 집행이 면제된 날부터 1년이 경과되지 아니한 자
- 이 법에 위반하여 징역형의 집행유예선고를 받고 그 유예 기간 중에 있는 자
- 「담배사업법」 제17조제1항의 규정에 의하여 지정이 취소된 날부터 2년이 경과되지 아니한 자
- 대표자가 제1호 내지 제5호의 1에 해당하는 법인

6. 담배소매인 지정 기준(「담배사업법」 제16조제2항 및 동법 시행규칙 제7조의3)

- 소매인 영업소 간 거리가 50M 이상
- 「건축법」 등 관계법령에 따라 적법하게 건축된 점포
- 건축물 등의 구조·상주인원·이용인원 등을 고려하여 시장·군수·구청장이 규칙으로 정한 경우(「여수시 담배소매인지정 기준에 관한 규칙」 제3조)

7. 기 타 : 「담배사업법」 및 「여수시 담배소매인지정 기준에 관한 규칙」을 참조하여 주시기 바라며, 지정기준 적합자 등 자세한 사항은 시청 경제일자리과(☎ 659-3625)로 문의하여 주시기 바랍니다.

※ 담배소매인 폐업 공고사항 여수시 홈페이지에서 찾아보는 방법 : 여수시 홈페이지 (www.yeosu.go.kr) 화면에서 고시 공고 클릭 후 목록에서 담배소매업 폐업 신고 및 신규 지정 신청 안내 공고 내용 확인

[] 제7조의3제2항에 따른 경우
[] 제7조의3제3항에 따른 경우

소매인지정신청서

(앞쪽)

접수번호	접수일	발급일	처리기간 7일
신청인	성명	주민(법인)등록번호	
	상호(법인명)	전화번호	
	사업자등록번호		
	주소		
	영업소 위치		

「담배사업법」 제16조제1항 및 같은 법 시행규칙 제7조제1항에 따라 위와 같이 소매인의 지정을 신청합니다.

년 월 일

신청인

(서명 또는 인)

여수시장

귀하

첨부서류	임대차 계약서 등 점포의 사용에 관한 권리를 증명하는 서류 1부	
담당 공무원 확인 사항	1. 사업자등록증 2. 국가유공자증명서류, 장애인등록증 또는 그 가족임을 증명하는 서류(「담배사업법 시행규칙」 제7조제10항에 따라 우선지정을 받으려는 경우로 한정합니다) 3. 건물등기사항증명서 및 건축물 대장	수수료 없음

행정정보 공동이용 동의서

본인은 이 건 업무처리와 관련하여 담당 공무원이 「전자정부법」 제36조제1항에 따른 행정정보의 공동이용을 통하여 위의 담당 공무원 확인 사항을 확인하는 것에 동의합니다.

* 동의하지 않는 경우에는 신청인이 직접 관련 서류를 제출해야 합니다.

신청인

(서명 또는 인)

210mm×297mm[백상지 80g/㎡(재활용품)]

공 고

「여수시 지방공무원 정원 규칙」을 일부 개정함에 있어 그 내용과 취지를 미리 알려 시민 여러분의 의견을 수렴하고자 「행정절차법」 제41조 및 「여수시 자치법규의 입법에 관한 조례」 제5조의 규정에 따라 다음과 같이 공고합니다.

2025. 12. 8.

여 수 시 장

「여수시 지방공무원 정원 규칙」 일부개정규칙안 입법예고

1. 개정이유

- 현안사업 및 정부조직 개편에 적극 대응하기 위한 기구 정비에 따른 정원 일부 조정
- 저연차·소수직렬 공무원의 사기진작을 위한 직급·직렬별 정원 일부 조정
- 신규행정수요·쇠퇴 기능 인력재배치 등을 위한 부서 정원 일부 조정

2. 주요내용

가. 공무원 종류별 정원 조정

- 총 정원 : 1,936명 (변동없음)
 - 일반직 정원: 1,887명, 기타직 정원: 49명

구 분	총 계	정무직	일반직						전문 경력관	별정직	연구직	지도직
			계	3급	4급	5급	6급 이하					
현 재	1,936	1	1,887	1	13	86	1,786	1	2	12	34	
개 정	1,936	1	1,887	1	13	86	1,786	1	2	12	34	
증 감	-	-	-	-	-	-	-	-	-	-	-	

나. 공무원 기관별 정원 조정

구 분	총 계	본 청	직속기관	사업소	출장소	읍면동	의회 사무국
현 재	1,936	1,113	219	91	17	451	45
개 정	1,936	1,114	219	91	16	451	45
증 감		+1			-1		

다. 공무원 직급별 정원 조정

구 분	총 계	정무직	일반직									전문 경력관	별정직	연구직	지도직
			계	3급	4급	5급	6급	7급	8급	9급					
현 재	1,936	1	1,887	1	13	86	449	492	507	338	1	2	12	34	
개 정	1,936	1	1,887	1	13	86	461	496	509	320	1	2	12	34	
증 감							+12	+4	+2	-18					

3. 입법예고기간 : 2025. 12. 8.(월) ~ 12. 11.(목)(3일간)

4. 개정규칙안 : 별첨

5. 의견제출

이 규칙개정안에 대하여 의견이 있는 기관·단체 또는 개인은 2025년 12월 11일까지 다음 사항을 기재한 의견서를 작성하여 여수시장(총무과장)에게 제출하거나 메일(ghkstn92@korea.kr)로 알려 주시기 바랍니다.

○ 의견제출 사항

가. 입법예고 사항에 대한 의견(찬·반 여부 및 그 사유)

나. 의견 제출자의 주소, 성명(법인 또는 단체의 경우에는 법인명 또는 단체명과 그 대표자 성명), 전화번호

다. 기타 참고사항 등

- 주 소 : 우)59675 전남 여수시 시청로 1(학동, 1청사)

- 받는 사람 : 여수시장(총무과장)

- 전 화 : 061)659-3241, 팩스 : 061)659-5807

○ 의견제출 방법 : 서면, 팩스(FAX), 직접방문, 이메일(E-Mail) 제출

입법예고에 대한 의견서

□ 규칙명 : 여수시 지방공무원 정원 규칙 일부개정(안)

- 성명(단체명) :
- 주 소 :
- 전 화 번 호 :

규칙안 항목별 내용	찬성 여부		의견(사유)	기타 참고사항
	찬성	반대		

여수시 규칙 제 호

여수시 지방공무원 정원 규칙 일부개정규칙안

여수시 지방공무원정원 규칙 일부를 다음과 같이 개정한다.

별표 1 및 별표 2를 각각 별지와 같이 한다.

부 칙

이 규칙은 공포한 날부터 시행한다.

담배소매점 폐업신고에 따른 신규지정 신청 공고

「담배사업법」 제22조의2 및 같은 법 시행규칙 제7조의2에 따라 담배소매업을 폐업 처리하고 아래와 같이 공고하니 폐업 장소 및 인근지역 내에서 신규 담배소매인 지정을 희망하시는 분은 공고기간 중에 신청하여 주시기 바랍니다.

2025년 12월 9일

여 수 시 장

■ 공고기간 : 2025. 12. 9. ~ 12. 16. (휴일 제외 7일간)

■ 폐업처리 현황

소매인 구분	상 호	영업장 소재지	폐업 수리 일자
「담배사업법 시행규칙」 제7조의3제2항에 따른 경우	풍 유	여수시 소라면 복산리 조산로 31	2025. 12. 8.

■ 담배소매인 신규지정 신청

1. 신청기간 : 2025. 12. 9.(화)09:00 ~ 12. 16.(화) 18:00까지
2. 내 용 : 위 폐업 장소 인근지역 내 담배소매인의 지정을 받고자 하는 자는 신청서를 접수하고 지방세가 체납되지 아니하고 신청인 중에서 지정 기준에 적합한 자(담배소매점 적합 업종 및 개점상태의 상가, 건축법에 의한 용도 적합 건물)에 한하여 대상자가 2인 이상의 경우 추첨의 방법으로 결정(추첨일 추후 통보)
(단 신청인 중 국가유공자와 가족(등본상 배우자와 존비속) 및 장애인과 그 가족(등본상 배우자와 존비속) 이 있을 때에는 다른 신청인에 우선하여 지정)
3. 신청방법 : 신청서류 구비 후 여수시청 경제일자리과로 접수
4. 신청서류 : 담배소매인 신청서 1부.
 - 사업자등록증 사본 1부.
 - 점포 사용에 관한 권리를 증명하는 서류 1부.
 - 장애인이나 국가유공자임을 증명하는 서류 1부.(해당자에 한함)

5. 담배소매인 지정신청 제외자(「담배사업법」 제16조제2항)

- 금치산자, 한정치산자 또는 미성년자
- 파산선고를 받고 복권되지 아니한 자
- 이 법에 위반하여 징역의 실형을 선고받고 그 집행이 종료(집행 종료되는 것으로 보는 경우를 포함)되거나 집행이 면제된 날부터 1년이 경과되지 아니한 자
- 이 법에 위반하여 징역형의 집행유예선고를 받고 그 유예 기간 중에 있는 자
- 「담배사업법」 제17조제1항의 규정에 의하여 지정이 취소된 날부터 2년이 경과되지 아니한 자
- 대표자가 제1호 내지 제5호의 1에 해당하는 법인

6. 담배소매인 지정 기준(「담배사업법」 제16조제2항 및 동법 시행규칙 제7조의3)

- 소매인 영업소 간 거리가 50M 이상
- 「건축법」 등 관계법령에 따라 적법하게 건축된 점포
- 건축물 등의 구조·상주인원·이용인원 등을 고려하여 시장·군수·구청장이 규칙으로 정한 경우(「여수시 담배소매인지정 기준에 관한 규칙」 제3조)

7. 기 타 : 「담배사업법」 및 「여수시 담배소매인지정 기준에 관한 규칙」을 참조하여 주시기 바라며, 지정기준 적합자 등 자세한 사항은 시청 경제일자리과(☎ 659-3625)로 문의하여 주시기 바랍니다.

※ 담배소매인 폐업 공고사항 여수시 홈페이지에서 찾아보는 방법 : 여수시 홈페이지 (www.yeosu.go.kr) 화면에서 고시 공고 클릭 후 목록에서 담배소매업 폐업 신고 및 신규 지정 신청 안내 공고 내용 확인

[] 제7조의3제2항에 따른 경우
[] 제7조의3제3항에 따른 경우

소매인지정신청서

(앞쪽)

접수번호	접수일	발급일	처리기간 7일
------	-----	-----	---------

신청인	성명	주민(법인)등록번호
	상호(법인명)	전화번호
	사업자등록번호	
	주소	
	영업소 위치	

「담배사업법」 제16조제1항 및 같은 법 시행규칙 제7조제1항에 따라 위와 같이 소매인의 지정을 신청합니다.

년 월 일

신청인

(서명 또는 인)

여수시장

귀하

첨부서류	임대차 계약서 등 점포의 사용에 관한 권리를 증명하는 서류 1부	수수료 없음
담당 공무원 확인 사항	1. 사업자등록증 2. 국가유공자증명서류, 장애인등록증 또는 그 가족임을 증명하는 서류(「담배사업법 시행규칙」 제7조제10항에 따라 우선지정을 받으려는 경우로 한정합니다) 3. 건물등기사항증명서 및 건축물 대장	

행정정보 공동이용 동의서

본인은 이 건 업무처리와 관련하여 담당 공무원이 「전자정부법」 제36조제1항에 따른 행정정보의 공동이용을 통하여 위의 담당 공무원 확인 사항을 확인하는 것에 동의합니다.

* 동의하지 않는 경우에는 신청인이 직접 관련 서류를 제출해야 합니다.

신청인

(서명 또는 인)

210mm×297mm[백상지 80g/㎡(재활용품)]

전문건설업 청문 통지서 반송에 따른 공시송달 공고

「건설산업기본법」 제83조 제3호에 따른 행정처분 전 같은 법 제86조에 따라 청문 통지서를 등기우편 발송하였으나 수취인불명 등의 사유로 송달이 불가능하여 「행정절차법」 제14조 제4항 규정에 따라 아래와 같이 공고합니다.

2025년 12월 9일

여수시장

1. 청문 대상 업체

업체명 (대표자)	등록업종 (등록번호)	소재지	위반내용	처분근거	청문일시
(주)덕○디앤씨 (김○요)	구조물해체·비계공사업 (이천22-사01)	전라남도 여수시 성산로 8 201호 (화장동)	건설산업기본법 제10조 (건설업의 등록 기준) 자본금 미달	「건설산업기본법」 제49조, 제10조, 제83조	2025. 12. 23. 10:00
오○이건설(주) (한○찬)	철근·콘크리트공사업 (여수2021-09-04)	전라남도 여수시 무선로 137-1 2층 (선원동)	건설산업기본법 제10조 (건설업의 등록 기준) 자본금 미달	"	2025. 12. 23. 10:30
(주)영○토건 (김○백, 박○일)	철근·콘크리트공사업 (여수2019-09-05)	전라남도 여수시 문수6길 37 (문수동)	건설산업기본법 제10조 (건설업의 등록 기준) 자본금 미달	"	2025. 12. 23. 11:00
(주)이○건설 (김○호)	지반조성·포장공사업 (제주특별자치제주 2021-02-08)	전라남도 여수시 미평6길 10-6 1층 (미평동)	건설산업기본법 제10조 (건설업의 등록 기준) 자본금 미달	"	2025. 12. 30. 10:30

2. 공고기간: 2025. 12. 9. ~ 2025. 12. 24.

3. 공고장소: 전국 시군구 홈페이지 및 게시판

4. 공고내용

가. 청문장소: 여수시 무료법률 상담실(민원실 옆 1층)

나. 청문내용: 「건설산업기본법」 위반에 따른 행정처분

다. 청문주재자: 김종국 팀장

라. 청문 시 유의사항

- 1) 귀하는 청문일에 출석하여 의견을 진술하고 증거를 제출할 수 있습니다. 청문일에 출석하지 아니하는 경우에는 「행정절차법 시행규칙」 별지 제11호서식에 따른 의견제출서를 제출할 수 있습니다.
 - 2) 정당한 사유 없이 청문기일에 출석하지 아니하거나 「행정절차법」 제31조 제3항에 따른 의견서를 제출하지 아니한 경우에는 청문을 마칠 수 있습니다. 다만, 정당한 사유로 출석하지 못하거나 의견서를 제출하지 못한 경우에는 우리 시에 그 사유를 소명하여야 합니다.
5. 기타 사항은 여수시청 도시계획과(☎061-659-4005)로 문의하여 주시기 바랍니다.

여수시 공고 제2025-3594호

주·정차위반 과태료 처분 사전통지 및 감경고지서 반송분 공시송달 공고

「도로교통법」 제32조 내지 제34조 규정을 위반한 차량에 대해 「질서위반행위규제법」 제16조 규정(사전통지 및 의견제출)에 따라 같은 법 제17조 규정에 의거 주·정차과태료 부과 전에 처분내용을 사전에 통지하고자 주·정차위반 과태료 사전통지서를 우편 발송하였으나, 수취인불명, 미거주(부재) 등 사유로 우편물이 반송됨에 따라 「행정절차법」 제14조 제4항의 규정에 의거 다음과 같이 공시송달 공고합니다.

2025. 12. 9.

여 수 시 장

1. 공고기간: 2025. 12. 9 ~ 2025. 12. 22. (14일)
2. 대 상 자: 불임참조(전라남도 목포시 백년대로315번길, 김** 등 110건)
3. 공고내용
 - 가. 귀하의 소유차량이 주·정차위반으로 단속카메라(고정, 이동식) 또는 안전신문고로 단속되었기에 도로교통법 제160조 제3항의 규정에 따라 주·정차위반 사전통지서 및 감경고지서를 보내드립니다.
 - 나. 위 사전통지의 내용에 의견이 있으신 경우, 공고기간 내 여수시 주차차량과로 방문하거나 우편, 팩스(☎061-659-5864)를 통해 의견을 제출하여 주시기 바랍니다.
 - 다. 의견제출 기한내에 의견을 제출하지 않을 경우 의견이 없는 것으로 간주하여 질서위반행위규제법에 따라 과태료 처분됨을 알려드립니다.
※ 단 공고기간 내에 의견제출 없이 자진납부하는 경우 20% 감경됨.
4. 기타 자세한 사항은 여수시청 주차차량과(☎061-659-4156)로 문의하여 주시기 바랍니다.

여수시 공고 제2025-3595호

주·정차위반 과태료 부과(독촉) 고지서 반송분 공시송달 공고

「도로교통법」 제32조 내지 제34조 규정을 위반한 차량에 대해 주·정차위반 과태료 부과분(독촉) 고지서를 우편 발송하였으나 납부의무자의 수취인불명, 이사 등의 사유로 우편물이 반송됨에 따라 「행정절차법」 제14조 제4항에 따라 아래와 같이 공고합니다.

2025. 12. 9.

여 수 시 장

1. 공고기간: 2025. 12. 9 ~ 2025. 12. 22. (14일)
2. 대 상 자: 불임참조(전라남도 여수시 소호6길, 김** 등 126건)
3. 공고내용

□ 부과 고지서 반송

- 가. 상기 과태료처분 대상자는 **공고일로부터 14일이 경과한 때로부터 60일 이내** 여수시청 주차차량과에 서면으로 이의제기를 할 수 있습니다.
- 나. 이의제기가 없을 경우 과태료 대상자는 조속한 시일 내에 고지서를 발부 받아 금융기관 및 전국 농협 및 우체국 등에 납부하여 주시기 바랍니다

□ 독촉 고지서 반송

- 가. 『질서위반행위규제법』 제24조의 규정에 따라, 납부기한을 경과한 날부터 체납된 과태료에 대하여 최초 체납 금액의 3%의 가산금이 부과되고, 이후 매 1개월이 경과할 때마다 1.2%의 증가산금(최고60개월까지 최대75%)이 부과됩니다.
 - 나. 과태료를 납부하지 않을 시 『국세징수법』 제24조 및 『지방세징수법』 제33조의 규정에 따라 재산이 압류 될 수 있습니다.
4. 기타 자세한 사항은 여수시청 주차차량과(☎061-659-4156)로 문의하여 주시기 바랍니다.

공 고

「여수시 공유재산 관리 조례」 제4조에 따라 여수시 공유재산심의회에 참여할 위원 후보자를 모집하고자 「여수시 각종 위원회 구성 및 운영 조례」 제6조의 규정에 의하여 다음과 같이 공고합니다.

2025년 12월 12일

여 수 시 장

여수시 공유재산심의회 위원 후보자 모집 공고

1. 공고 및 접수기간 : 2025. 12. 12. ~ 12. 26.(15일간)
2. 모집인원 : 2명
3. 위원임기 : 2년 (한 차례 연임가능)
4. 위원역할 및 내용 : 공유재산 관리·처분 등에 대한 심의
 - 중기공유재산 관리계획 또는 공유재산 관리계획의 수립·변경
 - 공유재산의 취득 및 처분에 관한 사항
 - 공유재산의 용도변경 또는 용도폐지에 관한 사항
 - 회계 간의 무상 재산 이관
 - 사용료(대부료) 감면의 경우 등
5. 자격기준
 - 변호사, 공인회계사, 세무사, 감정평가사 또는 법무사 자격을 취득한 후 해당 분야에서 3년 이상 활동한 경력이 있는 사람
 - 국유공유재산의 관리 또는 회계업무 담당 공무원으로 근무한 경력이 있는 자
 - 그 밖에 지방재정, 부동산, 건축 또는 도시계획에 관한 학식과 전문지식이 풍부한 사람

6. 선정방법 : 서면심사 후 적격자 선정

7. 선정기준

- 관내 거주자 우선 선정, 없을 경우 전남도 내 거주자로 선정
- 해당분야에 대한 학식과 경험이 풍부한 사람
- 「양성평등기본법」 제21조에 의한 성별을 고려하여 선정
- 여수시에서 운영하는 각종 위원회에 3개를 초과하여 위원으로 위촉되지 않은 자로 선정 * 「여수시 각종 위원회 구성 및 운영 조례」 제6조 제4항

8. 대상자 선정 통보 : 2026. 1. 23.(금)한 (개별통보)

9. 접수장소 : 여수시 시청로 1(학동), 여수시청 2층 회계과 재산관리팀

10. 접수방법 : 방문 접수, 우편, 전자우편(foot1132@korea.kr)

※ 방문접수는 근무시간(09:00 ~ 18:00)에 한함. * 점심시간(12:00~13:00) 제외

※ 우편 및 전자우편의 경우 마감시간 이내 도착분에 한해 인정

11. 제출서류

- 여수시 공유재산심의회 위원 지원 신청서(자격·경력증명서류 포함) 1부
- 이력서 1부

12. 기타 참고사항

- 제출된 서류는 반환하지 않습니다.
- 위원회 참석 시 예산의 범위 내에서 참석수당을 지급합니다.
- 기타 자세한 사항은 여수시 회계과(☎061-659-3217)로 문의하시면 자세히 안내해 드리겠습니다.

여수시 공유재산심의회 위원 지원 신청서

		접수 번호		
성 명	한글 :	연 락 처	집 :	
	한자 :		HP:	
생 년 월 일	(만 세)			
주 소				
직 업 (구체적으로 기재)		직장소재지		
		직 종		
여수시 거주기간	. . . ~ . . . (년 월)			
각종 위원회 참 여 경 력	위원회명	직 위	기 간	비 고
기타 특기사항				
<p style="text-align: center;">위와 같이 여수시 공유재산심의회 위원으로 참여하고자 지원 신청하오며, 기재사항은 사실과 다름없음을 확인합니다.</p> <p style="text-align: center;">년 월 일</p> <p style="text-align: center;">신청인 : (서명 또는 날인)</p> <p>여수시장 귀하</p>				
붙임 : 1. 이력서(사진 부착) 1부 2. 경력(자격)증명 서류 1부				신청 수수료 : 없음

이 력 서		
사 진	성명(한자)	
	생년월일	년 월 일생 (만 세)
등록기준지		
주 소		
년 월 일	학 력 사 항	학 교 명
년 월 일		
년 월 일		
년 월 일	경 력 사 항	기 관 명
년 월 일		
년 월 일		
년 월 일	포 상 및 형 별 사 항	기 관 명
년 월 일		
년 월 일		

이력서의 모든 기재 내용은 사실과 틀림없습니다.

년 월 일

작 성 자 :

(서명 또는 인)

도로 지정(변경) 공고

여수시 소라면 덕양리 산73-1번지 상의 건축신고와 관련하여 「건축법」 제2조제1항제11호 및 같은 법 제45조제1항에 따라 아래와 같이 도로로 지정·공고(변경)합니다.

2025. 12. 9.

여 수 시 장

1. 위 치 : 여수시 소라면 덕양리 산73-1번지 외 5필지
2. 도로면적 : 1,671㎡
3. 지번별 도로지정 조서

구분	소재지	지번	지목	도로 길이	도로 폭	면 적(㎡)		비 고
						공부면적	지정면적	
당초	계					17,888	1,354	
변경	계					18,353	1,671	
당초	소라면 덕양리	산73-1	임야	9	6	14,211	63	
		산73-12	임야	15	6	153	153	
		산73-14	임야	19	8	119	119	
		산73-15	임야	45	7	278	278	
		1254-1	전	46	8	1,004	322	
		1254-5	잡			1,991	52	
		1254-8	전			132	14	1254-1로 합병
변경	소라면 덕양리	산73-1	임야	35	6	14,439	214	
		산73-12	임야	15	6	196	145	
		산73-14	임야	20	6	121	121	
		산73-15	임야	75	6	470	470	
		1254-1	전	10	5	1,136	675	
		1254-5	잡	72	6	1,991	46	

※ 당초 도로 지정공고

- 여수시 공고 제2020-1372호(2020. 5. 28.) 산73-1 외 3필지
- 여수시 공고 제2020-1199호(2020. 4. 29.) 1254-5 외 2필지

6. 관련도서 : 별첨참조

[별첨]

위치도

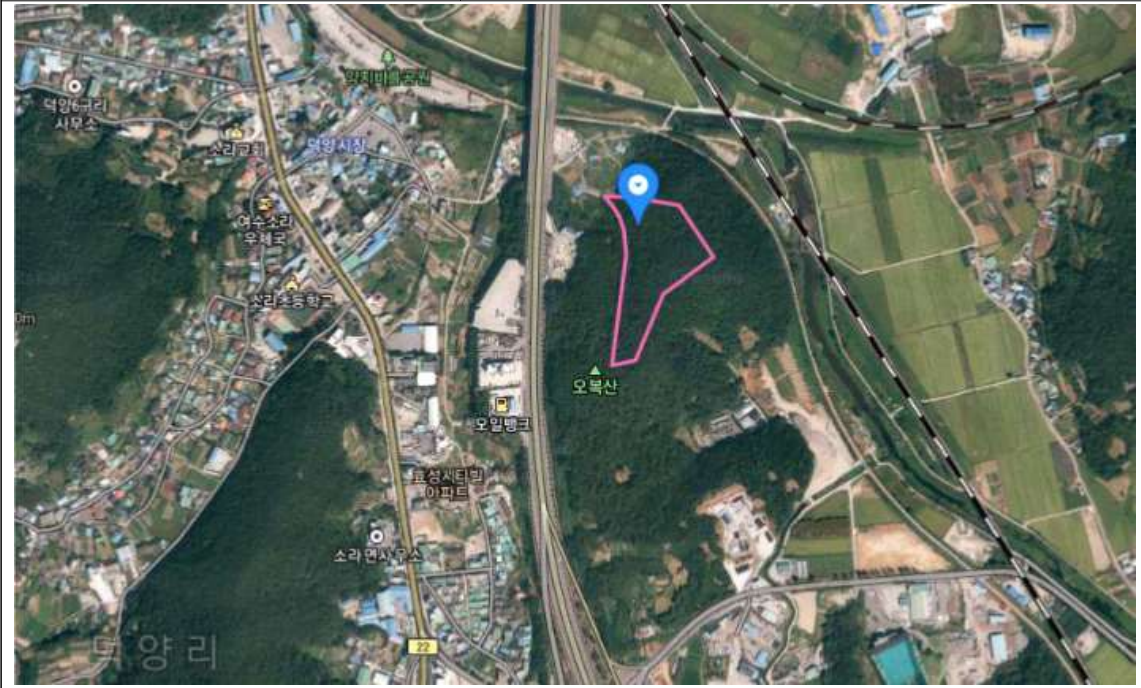

현황도



여수시 정신건강복지센터 기간제근로자 모집 공고(안)

2026년도 여수시 정신건강증진사업 기간제근로자를 다음과 같이 모집 공고합니다.

2025년 12월 10일

여 수 시 장

1 공고 및 원서접수

가. 공고기간 : 2025. 12. 10.(수) ~ 12. 18.(목) (9일간)

나. 접수기간 : 2025. 12. 15.(월) ~ 12. 18.(목) 18:00까지(근무시간 내 / 12:00~13:00 제외)

다. 접 수 처 : 여수시 시청서4길 47(학동) 여수시보건소 건강증진과(마음건강팀)

라. 접수방법 : 방문접수 및 전자접수(jsm5791@korea.kr)

※ 전자접수 후 반드시 전화 확인(☎659-4299)

2 채용 및 근무조건

채용신분	채용예정 부서	채용예정 인원	근무기간	근무시간
기간제 근로자	건강증진과	5명	(전문요원-11개월) 2026. 2. 2. ~ 2025. 12. 31. (간호사-9개월) 2026. 2. 2. ~ 2025. 10. 31.	09:00 ~ 18:00 1일 8시간, 월~금

보 수	기 타
- 1호봉 기준 : 월/ 전문요원 2,323,600원 : 월/ 전문요원 미자격 2,280,200원 - 2025년 정신건강복지센터 종사자 기본급 지급기준 ※ 최고호봉 13호봉 상한제 적용 ※ 2026년 정신건강사업 안내 지침 확정 시 2026년 기준에 따름	○ 4대 보험료 본인부담금 포함한 금액이 며 보수 기타 사항은 「근로기준법 과」, 「여수시 기간제근로자 취업 규정」, 「2025년 정신건강사업 안 내」에 따름

3 직무기술

<p>주요 업무</p>	<ul style="list-style-type: none"> ○ 정신건강사업 <ul style="list-style-type: none"> - 중증정신질환자관리사업 - 정신건강증진사업 - 아동·청소년정신건강증진사업 - 자살예방 및 생명존중사업 - 통합정신건강증진사업 등 ○ 기타 부서장이 부여하는 업무 등
<p>필요 역량</p>	<ul style="list-style-type: none"> ○ (공통역량) 공직윤리, 공직의식, 시민지향마인드 ○ (직무역량) <ul style="list-style-type: none"> - 정신건강사업에 관한 이해 - 여수 지역사회의 이해 - 한글, 엑셀 등 문서작성·편집 컴퓨터활용능력
<p>응시 자격요건</p>	<p>관련분야 : 정신건강사업</p>
	<p>자 격</p> <ul style="list-style-type: none"> ○ 정신건강간호사, 정신건강사회복지사, 정신건강임상심리사 자격증 소지자 또는 간호사 면허소지자 ○ 공고일 전일부터 최종시험일(면접시험)까지 계속하여 여수시에 주민등록이 등재되어 있는 자로서 18세 이상인 자 ○ 2종 보통 이상 운전면허증 보유자로 운전 가능한 자 ○ 남자의 경우 병역을 필하였거나 면제된 자 ○ 아동·청소년의 성보호에 관한 법률 제56조 및 57조에 따른 결격사유가 없는 자 ○ 아동복지법 제29조의3에 따른 결격사유가 없는 자 ○ 「국가공무원법」 제33조에 따른 결격사유가 없는 자
<p>우대요건</p>	<ul style="list-style-type: none"> ○ 정신건강전문요원 자격증 소지자 (5점) ○ 정신건강증진사업 1년 이상 경력자 (5점) <ul style="list-style-type: none"> - 정신건강복지센터, 자살예방센터, 중독관리통합지원센터, 정신의료기관, 정신재활시설, 정신요양시설, 중앙 및 지방 정신건강복지사업지원단 근무경력 등

4 응시제한

- 시청 내 공직자 친인척이 있음에도 불구하고 미제출 또는 회피하여 공정한 채용 시험을 방해하는 등 비정규직 채용 응시제한을 받은 자
(해당 응시일을 기준으로 3년간 응시 제한)

5 심사방법 및 일정

가. 1차 심사 : 서류전형

- 자격요건 등 응시자격에 대한 적격여부 및 평가표에 따른 서면심사. 단, 응시인원이 채용분야별로 선발예정인원의 2배수 이상인 때에는 서류전형 기준에 따라 선발예정 인원의 2배수까지 합격자로 결정(소수점은 올리며 전부 합격처리)
- 서류전형 합격자 발표 : 2025. 12. 19.(금) 이후 홈페이지 공고 및 개별 통보

서류전형 기준					
① 자기소개서					
점수	2점	4점	6점	8점	10점
내용	4개 평가 지표 중 어떤 것도 잘 드러나지 않음	4개 평가 지표 중 1개가 명확히 드러남	4개 평가 지표 중 2개가 명확히 드러남	4개 평가 지표 중 3개가 명확히 드러남	4개 평가 지표 모두 명확히 드러남
② 직무수행 계획서					
점수	0점		5점		10점
내용	2개 평가 지표 중 어떤 것도 잘 드러나지 않음		2개 평가 지표 중 1개가 명확히 드러남		2개 평가 지표 모두 명확히 드러남

나. 2차 심사 : 면접시험 2025. 12. 24.(수) 14:00 예정 * 일정 변동 시, 개별통보

- 서류전형 합격자에 한하며, 당해 직무수행에 필요한 능력 및 적격성 검증

다. 면접시험 평정표

평가항목(5개항목)	점수
계	50점
가. 공공업무 수행자로서의 정신자세	상상(10-9점), 중상(7-8점), 중(6-5점), 하중(4-3), 하(1-2점)
나. 의사표현의 정확성과 논리성	상상(10-9점), 중상(7-8점), 중(6-5점), 하중(4-3), 하(1-2점)
다. 기본상식 등 시정에 대한 관심	상상(10-9점), 중상(7-8점), 중(6-5점), 하중(4-3), 하(1-2점)
라. 예의 품행 및 성실성	상상(10-9점), 중상(7-8점), 중(6-5점), 하중(4-3), 하(1-2점)
마. 전문지식과 그 응용력, 발전가능성	상상(10-9점), 중상(7-8점), 중(6-5점), 하중(4-3), 하(1-2점)

- ※ 면접시험 시 평가위원 과반수가 5개 평정요소 중 2개 항목 이상을 “하중” 이하로 평정한 경우와위원의 과반수가 어느 하나의 동일 평정요소에 대하여 “하중” 이하로 평정한 경우 불합격
- ※ 서류전형 심사점수와 면접 심사기준표를 합산하여 고득점자 순으로 최종 합격자를 결정함
- ※ 동점 시 면접 평정항목의 「상」의 개수가 많은 경우 1순위로 결정

라. 최종합격자 : 2025. 12. 26.(금) 예정 / 홈페이지 공고 및 합격자 개별 통지

6 제출서류

- ① 응시원서 1부(붙임 양식을 워드 또는 자필로 작성) 1부
- ② 이력서 1부(붙임 양식을 워드 또는 자필로 작성) 1부
- ③ 자기소개서 1부(붙임 양식을 출력하여 작성)
- ④ 직무수행 계획서 1부.
- ⑤ 개인정보 수집·이용에 대한 동의서 1부
- ⑥ 시청 내 공직자 친인척 확인서 1부(친인척이 없는 경우도 반드시 제출)
 - ※ 해당 없을 시, 해당 없음으로 기재하여 반드시 제출
 - ※ 시청 내 공직자 친인척 관계 해당 사항이 있음에도 미제출 또는 회피하는 경우 채용이 취소됨
- ⑦ 성범죄경력 및 아동학대관련 범죄전력조회 동의서 1부
- ⑧ 채용결격사유 부존재 확인서(최종합격자에 한함) 1부
- ⑨ 면허(자격)증 사본 각 1부(원본 제시, 해당자에 한함)
 - 응시원서 접수 시 반드시 원본을 지참하여야 하며 원본으로 확인된 것만 인정함.
 - 컴퓨터 관련 자격증 포함 제출
 - 운전면허증 사본 1부(2종 보통 이상)

⑩ 주민등록초본 1부

※ 공고일 기준으로 생년월일 및 현재 주소가 나오게 발급, 남자의 경우 병역사항 기재

⑪ 경력증명서 각 1부(원본, 해당자에 한함)

※ 경력증명서에 근무부서, 근무기간, 직위, 직급 및 담당업무를 정확히 기재하고 발행기관(단체)의 관인이 날인된 원본으로 발급담당자 성명 및 연락처 기재

※ 담당업무 내용이 구체적으로 기재되지 아닐 경우 관련분야 경력을 인정받지 못할 수 있음

※ 증빙자료 미 제출시 해당 경력(자격) 인정 안함

※ 양식은 우리 시 홈페이지 www.yeosu.go.kr에서 내려 받아 작성 가능함

7 기타 유의사항

가. 응시원서 등에 허위기재 또는 기재착오, 구비서류 미제출, 연락불능 등으로 인한 불이익은 응시자 본인의 책임으로 하며 응시자 스스로 기재된 사항의 적합 여부를 판단하여야 합니다. 또한, 합격자 발표일 등 시험일정과 안내사항, 합격여부 등을 반드시 확인하여야 합니다.

나. 접수된 서류의 기재사항은 수정할 수 없습니다.

다. 최종 합격된 후에라도 채용결격사유에 해당되거나 채용에 부적합한 결격사유가 있는 경우에는 합격 또는 채용을 취소할 수 있습니다. 또한, 공정한 채용 선발을 위해 여수시청 내 공직자 친인척 존재 여부와 관계없이 ‘시청 내 공직자 친인척 확인서’를 반드시 제출하여야 하며, 해당사항이 있음에도 미제출하거나 회피하는 경우 해당 채용 합격이 취소됩니다. 또한, 해당 응시일로부터 3년간 여수시 비정규직 채용 응시에 제한됩니다.

라. 서류는 공고일 이후 발급분에 한하되 학위 증명서, 경력증명서, 자격증 등 유효기간이 없는 증빙서류는 공고일 전 기준으로 제출이 가능합니다. 접수된 서류는 「채용절차의 공정화에 관한 법률」 제11조 제1항부터 제5항까지의 규정에 따라 구직자의 채용여부 확정된 날의 14일 이후부터 구직자의 요구 시 30일 이내에 반환되며, 반환되지 않은 서류는 6개월 후 파기합니다.

마. 응시원서 접수결과 응시자가 선발예정인원수와 같거나 미달하더라도 적격자가 없는 경우 선발하지 않을 수 있습니다.

바. 본 모집계획은 사정에 의해 변경될 수 있으며, 변경된 사항은 재공고 후 시행할 예정입니다.

사. 응시자는 신분증을 지참하지 않으면 면접시험에 응시할 수 없습니다.

아. 최종합격자 자진포기, 근로계약일로부터 한 달 이내 중도 퇴사 할 경우 및 결격사유 발생 시 합격을 취소하고 차점자를 합격처리됩니다

자. 기타 자세한 사항은 여수시 건강증진과 마음건강팀 ☎ 061-659-4299) 문의하시기 바랍니다.

【붙임 1】

응 시 원 서

채용분야		접수번호	채용담당자 기재
-------------	--	-------------	----------

1. 인적사항			
성 명	(한글)	지원직무	
현 주 소	도로명주소 번호 앞까지만 기재(동호수 등 세부내역은 미기재)		
연 락 처	(본인휴대폰)		
전자우편			
가점항목	<input type="checkbox"/> 취업지원대상자 <input type="checkbox"/> 장애인 <input type="checkbox"/> 기타 (해당자만 체크)		

2. 교육사항(1) *지원직무 관련 과목 및 교육과정을 이수한 경우 그 내용을 기입		
교육 구분	과목명 및 교육과정	교육시간
<input type="checkbox"/> 학교교육 <input type="checkbox"/> 직업훈련 <input type="checkbox"/> 기타		

교육사항(2) *지원자격 요건상 학위 취득이 필수적인 경우		
전공분야	학위 취득일	학위 종류
00학	0000년 00월 00일	전문학사, 학사, 석사, 박사

3. 자격사항 *직무관련 국가기술/전문자격, 국가공인 민간자격을 기입		
자격증명	발급기관	취득일자

4. 경력사항 *직무관련 경력사항만 기입				
구분	소속조직	역할	활동기간	활동내역
<input type="checkbox"/> 경험 <input type="checkbox"/> 경력				

직무관련 주요내용

위에 기재한 사항은 사실과 다름이 없음을 확인합니다.

년 월 일
 지 원 자 : (서명 또는 인)
 여수시장 귀하

응시원서 등 제반서류 작성 시 유의사항 <뒷면>

1. 응시원서 및 제반서류 작성 시 응시자 부주의로 인한 기재착오 또는 누락은 응시자 본인에게 불이익이 됩니다.
2. 인적사항은 서류전형을 위한 필수정보이며, 나머지 항목은 선택적으로 활용합니다.
3. '제반서류'는 아래의 작성요령에 따라 작성합니다.

【 작성요령 】

- ① 응시원서 : 접수번호를 제외하고 인적사항은 필수로 기재하되 나머지는 해당사항이 있는 경우 기재하며 응시자 이름과 (인) 부분에 서명하여 제출
- ② 이력서 : 인적사항 및 해당사항 전부 입력
- ③ 자기소개서 : 본문 안 작성요령 확인
- ④ 직무수행계획서(해당분야) : 본문 안 작성요령 확인
- ⑤ 경험 및 경력기술서(해당분야) : 본문 안 작성요령 확인
- ⑥ 개인정보 제공·이용 동의서 : 동의 체크 및 본인 서명
- ⑦ 시청 내 공직자 친인척 확인서 : 친인척 기준을 확인한 후 반드시 기입

【 붙임서류 】

1. 주민등록초본 1부(필수, 생년월일 및 현주소만 나온 자료)
 2. 경력증명서 각 1부(경력보유자, 경력별 각 1부, 해당자에 한함)
 3. 자격증 사본 각 1부(원본제시, 자격별 각 1부, 해당자에 한함)
- ※ 붙임서류가 미 제출된 경우 응시원서에 기입한 내용을 인정하지 않음

【붙임 2】

이 력 서

(1쪽)

<필수>			
성 명	(한글)		
주 소 (현거주지)	(우편번호)		
연락처	전화번호	(전화)	(휴대전화)
	전자우편		
주 요 경력사항	회사명	담당 업무(직무내용)	근무기간(연, 월)
			년 월 ~ 년 월
자격증 및 특기사항	자격종목	자격증번호	취 득 일
			(년 월 취득)
			(년 월 취득)
			(년 월 취득)
	(기타실적, 능력 등)		
장애인 여부	장애종별	등급	장애인등록번호
취업대상자 및 저소득층 여부	취업지원대상자 (보훈번호작성)	「국민기초생활보장법」상 수급자	「한부모가족지원법」상 보호대상자

※ 취업대상자 및 저소득층여부는 해당항목에 '○' 로 표시 후 증빙자료 첨부

【붙임 3】

자기소개서

(2쪽)

○ 각 항목에 대하여 600자 이내로 기재하여 주시기 바랍니다. <칸을 별도로 눌러 활용가능>
<모든 응시자는 반드시 작성해야합니다. 본 항목에 따라 기술하고
지원동기, 성격 및 가치관, 업무의 전문성, 앞으로의 다짐 등 자신의 생각
등이 잘 나타나도록 해야 합니다.>

(유의사항) 작성 분량은 2매 이내로 하고 학교명, 출신지, 예전 직장, 부모직업
등 신상을 직·간접적으로 파악할 수 있도록 기재할 경우 불이익(감점)을 받을
수 있습니다.

1. 특정 분야에서 자신의 장점을 극대화 시키거나 약점을 보완하기 위해 특별히
노력하여 좋은 결과로 이어진 경험을 구체적으로 기술하여 주시기 바랍니다.

2. 갑작스럽게 발생한 주변 환경 변화에 대응하고 적응하기 위해 기존에 생각하지
못했던 방법을 활용한 경험에 대해 구체적으로 기술하여 주시기 바랍니다.

자 기 소 개 서

(3쪽)

3. 과거 업무나 과제를 수행하는 과정에서 다른 직원과 이견이 있었을 때 이를 해결하기 위한 시도와 좋은 결과를 얻은 경험을 구체적으로 기술하여 주시기 바랍니다.

4. 지원자 본인이 지원한 업무에 대해 가장 적합한 인재라는 것을 보여주는 사례와 근거를 제시하고 앞으로의 다짐에 대해 기술하여 주시기 바랍니다.

【붙임 4】

직무수행계획서

(4쪽)

○ 주요내용1

<모든 응시자는 반드시 작성해야합니다. 담당예정 직무에 대한 이해도 및 업무 추진전략(계획)의 충실성과 적실성을 평가하므로 내실 있게 작성 바랍니다.>

(유의사항) 작성 분량은 2매 이내로 하고 내용부실, 응시분야와 관련 없는 사항을 기재하는 경우 불이익(감점)을 받을 수 있습니다. * 별지 활용 가능

1. 응시분야 직무수행 추진계획

2. 응시분야 직무수행 추진전략

【붙임 6】

시청 내 공직자 친인척 관계 확인서

○ 성 명 :

○ 응시번호 :

○ 시청 내 공직자 친인척 현황

* 배우자, 본인의 4촌 이내 친족, 배우자의 4촌 이내 친족(별첨 참조)

연번	친인척 성명	친인척 직급(생년월일)	본인과의 관계
1			
2			
3			
해당 없음			

상기 본인은 공정한 채용시험 응시를 위하여 시청 내 친인척현황 조사에 동의합니다.

본인이 작성한 상기 내용은 사실과 다름없으며, 내용에 허위 또는 오류가 발견될 경우 그에 따른 모든 책임은 본인에게 있으며 불이익을 감수하겠습니다. 또한 채용이 취소되어도 이의제기 하지 않겠으며 해당응시일로부터 3년간 여수시 비정규직 채용에 응시가 제한된다는 것을 인지하고 확인하며 서약합니다.

2025. . .

작성자 :

(서명)

여 수 시 장 귀하

【붙임 6-1】

작성 대상 친족 기준

구분		0촌	1촌	2촌	3촌	4촌
본인	친가	부부	○ 부모 ○ 자녀	○ 조부모 ○ 형제 및 그 배우자	○ 백부, 숙부, 고모 및 그 배우자 ○ 형제의 자녀(조카)	○ 백부, 숙부, 고모의 자녀 및 그 배우자
	외가		○ 외조부모	○ 외백부, 외숙부, 이모 및 그 배우자	○ 외백부, 외숙부, 이모의 자녀 및 그 배우자	
배우자	친가		○ 부모	○ 조부모 ○ 형제 및 그 배우자	○ 백부, 숙부, 고모 및 그 배우자 ○ 형제의 자녀(조카)	○ 백부, 숙부, 고모의 자녀 및 그 배우자
	외가		○ 외조부모	○ 외백부, 외숙부, 이모 및 그 배우자	○ 외백부, 외숙부, 이모의 자녀 및 그 배우자	

【붙임 7】

[별지 제12호 서식]

성범죄경력 및 아동학대관련 범죄전력조회 동의서

대상자	성 명			
	주민등록번호 (외국인의 경우 생년월일)	-	외국인등록번호(외국인의 경우만 기입)	
	연락처 (휴대폰 등)			

본인은 여수시 정신건강증진업무 취업자(취업예정자)로서, 「아동·청소년의 성보호에 관한 법률」 제56조 및 같은 법 시행령 제25조에 따른 성범죄경력 조회, 「아동복지법」 제29조의3에 따른 아동학대관련범죄 전력 조회 신청에 동의합니다.

년 월 일

동의자

(서명 또는 인)

여수경찰서장 귀하

유의사항

- 개인정보 수집항목 : 성명, 주민등록번호(외국인의 경우 외국인등록번호)
- 대상자가 외국인인 경우 성명(영문), 외국인등록번호를 적습니다.
- 개인정보 제공 거부에 따른 제한사항 : 귀하는 개인정보 제공 동의를 거부할 권리가 있으나, 동의 거부 시에는 취업에 제한을 받을 수 있습니다.
- 개인정보의 수집·이용 목적 : 수집된 개인정보는 성범죄 경력조회 신청 등을 위하여 사용됩니다.

210mm×297mm[백상지 80g/㎡(재활용품)]

담배소매점 폐업신고에 따른 신규지정 신청 공고

「담배사업법」 제22조의2 및 같은 법 시행규칙 제7조의2에 따라 담배소매업을 폐업 처리하고 아래와 같이 공고하니 폐업 장소 및 인근지역 내에서 신규 담배소매인 지정을 희망하시는 분은 공고기간 중에 신청하여 주시기 바랍니다.

2025년 12월 9일

여 수 시 장

■ 공고기간 : 2025. 12. 9. ~ 12. 16. (휴일 제외 7일간)

■ 폐업처리 현황

소매인 구분	상 호	영업장 소재지	폐업 수리 일자
「담배사업법 시행규칙」 제7조의3제2항에 따른 경우	이마트24 여수석창점	여수시 봉계길 3, 1층	2025. 12. 9.

■ 담배소매인 신규지정 신청

1. 신청기간 : 2025. 12. 9.(화) 09:00 ~ 12. 16.(화) 18:00까지
2. 내 용 : 위 폐업 장소 인근지역 내 담배소매인의 지정을 받고자 하는 자는 신청서를 접수하고 지방세가 체납되지 아니하고 신청인 중에서 지정 기준에 적합한 자(담배소매점 적합 업종 및 개점상태의 상가, 건축법에 의한 용도 적합 건물)에 한하여 대상자가 2인 이상의 경우 추첨의 방법으로 결정(추첨일 추후 통보)
(단 신청인 중 국가유공자와 가족(등분상 배우자와 존비속) 및 장애인과 그 가족(등분상 배우자와 존비속) 이 있을 때에는 다른 신청인에 우선하여 지정)
3. 신청방법 : 신청서류 구비 후 여수시청 경제일자리과로 접수
4. 신청서류 : 담배소매인 신청서 1부.
 - 사업자등록증 사본 1부.
 - 점포 사용에 관한 권리를 증명하는 서류 1부.
 - 장애인이나 국가유공자임을 증명하는 서류 1부.(해당자에 한함)

5. 담배소매인 지정신청 제외자(「담배사업법」 제16조제2항)

- 금치산자, 한정치산자 또는 미성년자
- 파산선고를 받고 복권되지 아니한 자
- 이 법에 위반하여 징역의 실형을 선고받고 그 집행이 종료(집행 종료되는 것으로 보는 경우를 포함)되거나 집행이 면제된 날부터 1년이 경과되지 아니한 자
- 이 법에 위반하여 징역형의 집행유예선고를 받고 그 유예 기간 중에 있는 자
- 「담배사업법」 제17조제1항의 규정에 의하여 지정이 취소된 날부터 2년이 경과되지 아니한 자
- 대표자가 제1호 내지 제5호의 1에 해당하는 법인

6. 담배소매인 지정 기준(「담배사업법」 제16조제2항 및 동법 시행규칙 제7조의3)

- 소매인 영업소 간 거리가 50M 이상
- 「건축법」 등 관계법령에 따라 적법하게 건축된 점포
- 건축물 등의 구조·상주인원·이용인원 등을 고려하여 시장·군수·구청장이 규칙으로 정한 경우(「여수시 담배소매인지정 기준에 관한 규칙」 제3조)

7. 기 타 : 「담배사업법」 및 「여수시 담배소매인지정 기준에 관한 규칙」을 참조하여 주시기 바라며, 지정기준 적합자 등 자세한 사항은 시청 경제일자리과(☎ 659-3625)로 문의하여 주시기 바랍니다.

※ 담배소매인 폐업 공고사항 여수시 홈페이지에서 찾아보는 방법 : 여수시 홈페이지 (www.yeosu.go.kr) 화면에서 고시 공고 클릭 후 목록에서 담배소매업 폐업 신고 및 신규 지정 신청 안내 공고 내용 확인

소매인지정신청서 제7조의3제2항에 따른 경우
 제7조의3제3항에 따른 경우

(앞쪽)

접수번호	접수일	발급일	처리기간 7일
------	-----	-----	---------

신청인	성명	주민(법인)등록번호
	상호(법인명)	전화번호
	사업자등록번호	
	주소	
	영업소 위치	

「담배사업법」 제16조제1항 및 같은 법 시행규칙 제7조제1항에 따라 위와 같이 소매인의 지정을 신청합니다.

년 월 일

신청인

(서명 또는 인)

여수시장

귀하

첨부서류	임대차 계약서 등 점포의 사용에 관한 권리를 증명하는 서류 1부	수수료 없음
담당 공무원 확인 사항	1. 사업자등록증 2. 국가유공자증명서류, 장애인등록증 또는 그 가족임을 증명하는 서류(「담배사업법 시행규칙」 제7조제10항에 따라 우선지정을 받으려는 경우로 한정합니다) 3. 건물등기사항증명서 및 건축물 대장	

행정정보 공동이용 동의서

본인은 이 건 업무처리와 관련하여 담당 공무원이 「전자정부법」 제36조제1항에 따른 행정정보의 공동이용을 통하여 위의 담당 공무원 확인 사항을 확인하는 것에 동의합니다.

* 동의하지 않는 경우에는 신청인이 직접 관련 서류를 제출해야 합니다.

신청인

(서명 또는 인)

210mm×297mm[백상지 80g/㎡(재활용품)]

2026/2027년도 면허양식장 및 어장 이용개발계획 수립을 위한 기본조사 기간 연장 안내

「수산업법」 제4조 및 「양식산업발전법」 제9조의 규정에 따라 2026.7.1.부터 2027.6.30.까지 개발할 수면에 대한 면허양식장 및 어장 이용개발계획 수립 기본조사 기간을 다음과 같이 연장하오니 개발을 희망하는 대상 어업권자 및 양식업권자는 기한 내 어업생산과를 방문하여 조사에 참여하여 주시기 바랍니다.

2025년 12월 10일

여 수 시 장

1. 연장기간 : 2025. 12. 10. ~ 12. 16.(7일간)

※ 연안어장 재배치 사업 관련은 별도 반영

2. 장 소 : 여수시 신월로 648, 국동임시별관 어업생산과 양식정책팀

3. 개발방향

- (신규개발) 원칙적 금지이나 정책적으로 필요한 경우 등 예외적 개발
- (대체개발) 확대개발 금지, 제한적으로 개발 및 재배치 사업 반영
- 최근 2년간 사법 및 행정처분 받은 어업권(자) 및 양식업권(자)은 개발대상 제외
- 기타사항은 붙임[어장 및 면허양식장 이용개발계획 세부지침] 참조

4. 조사대상 : 2026. 7. 1. ~ 2027. 6. 30. 중 면허기간이 만료되는 어장(양식장)
소유자 및 대체개발을 희망하는 자

5. 조사방법 : 면담 및 서류 검토

6. 지참물

- (공통) 기초자료 서식, 개발하려는 수면의 위치와 구역도, 동의서 등
- 어촌계일 경우 : ① 어촌계 직인+어촌계장 사인 ② 해당 어장관리규약 및 양식장 관리규약 사본 ③ 어촌계 회의록
- 개인(협업)일 경우 : ①개인(협업자 전원) 도장

※ 문의사항 : 어업생산과 박경훈 주무관(☎061-659-3931)

붙임 1. 안내문 1부.

2. 면허양식장어장이용개발계획 세부지침 1부. 끝.

※ 2025년도 지침 준용

면허양식장·어장이용개발계획 안내문

1. 제출서식

- 면허양식장(패류, 어류등, 해조류, 복합, 협동) 이용개발계획 수립 기초자료 : 붙임 1
- 어장(마을, 정치망) 이용개발계획 기초자료 : 붙임 2

2. 세부지침 주요사항

- 신규개발 원칙적 금지이나 정책적으로 필요한 경우 등 예외적 개발
- 기존 양식업권 포기 후 다른 양식업으로 개발하려는 경우
 - ※ 패류양식업 중 수하식·가두리식, 어류등양식업 중 가두리식 및 이들 양식 방법을 포함한 복합양식업 개발 불가
- 수산업 분쟁이 있거나 예상되는 수면에 어장 및 양식장을 대체 개발(이설)할 때는 그 분쟁이 사전에 해결하여야 함

※ 개발수면 주변 어업권자 및 어선어업, 잠수기어업 등 타 업종 동의서 제출

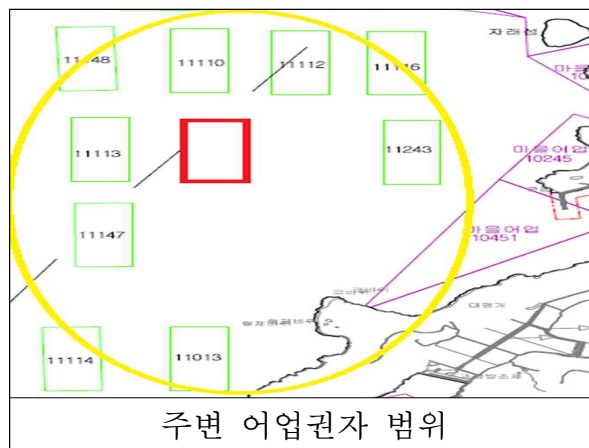

- 면허의 심사·평가 결과가 기준에 미달하는 경우 재개발·대체개발 불가
- 최근 2년간 사법 및 행정처분 받은 어업권(자) 및 양식업권(자)은 개발 대상 제외

3. 제출서류

- 개발수면의 측량된 수면의 위치와 구역도 4부(좌표 및 평균수심 표시)
- 대체개발, 신규개발은 적지조사 결과보고서 2부 및 전자파일을 2026.1.30.까지 제출

※ 적지조사는 면허양식장 이용개발 세부지침 별표1 '해면양식장 적지조사 기준'에 따라 실시해야 함(업체 의뢰)

☞ 타기관 협의 기간 감안, 반드시 기초자료 제출기한(2025.12.16.) 준수

4. 기초자료 작성 요령

- (기존 면허번호) 대체개발, 재개발하려는 어장 면허번호 기입(신규 공란)
- (개발유형) 신규개발, 재개발, 대체개발
- (개발사유) 개발하려는 목적 등을 사실대로 작성하고 증빙자료 제출
- (개발위치) 00면 00지선(예, 화정면 월호지선)으로 표기
- (개발면적) 측량사에서 작성한 수면의 위치와 구역도 상 표시된 면적 기입
- 어장일 경우 (어업종류) 마을어업, 정치망어업으로 기입
- 양식장일 경우 (양식업종류) 패류양식, 어류등양식, 해조류양식 등으로 기입
- (품종) 양식하고자 하는 품종 기입, 마을어업은 패류, 해조류, 기타 수산 동물로 기입
- 대체개발일 경우 (동의서) 개발수면 주변 어업권자 및 어선어업, 잠수기어업, 인근 어촌계등 동의서를 첨부하고 첨부 여부 기입
- 어촌계 회의록은 반드시 직인과 사인을 날인하고 참석자 명부가 포함되어야 함

(붙임 1)

양식장 이용개발계획 기본조사 기초자료

- 기존 면허번호 : 제 호
- 개발유형 :
- 개발사유 :
- 개발위치 :
- 개발면적 : ha
- 양식업종류 :
- 품 종 :
- 주변 예견되는 피해자 동의 여부 :

위와 같이 양식장 이용개발계획 기본조사 기초자료를 별첨과 같이 제출하오니 반영하여 주시기 바랍니다.

2025. . .

제출자 (주소)

(성명)

(직사인)

(연락처)

- 별첨
1. 개발하려는 수면의 위치와 구역도 4부.
 2. 동의서(어선어업대표자, 잠수기어업대표자, 주변어업권자 등) 각 1부.
 3. 적지조사결과보고서 2부.(재개발 제외)
 4. 어촌계 회의록(어촌계 경우) 1부.

여수시장 귀하

동 의 서

■ 개발하고자 하는 수면 내역

수면 번호	개발 품종	면적 (ha)	수면 위치	개발희망자		동의기간
				주 소	성 명	

본인은 위 수면의 이해관계인(어촌계)으로서 개발희망자가 개발하는데 동의하며 이후 양식업면허 처분을 받아 양식업을 경영하는데 어떠한 이의도 제기치 않을 것을 약속하겠기 동의서를 제출합니다.

※ 어촌계가 동의하는 경우 총회 회의록 첨부

2025. . .

동의자 주소 :
성명 : (직사인)

여수시장 귀하

(붙임 2)

어장 이용개발계획 기본조사 기초자료

- 기존 면허번호 :
- 개발유형 :
- 개발사유 :
- 개발위치 :
- 개발면적 :
- 어업종류 :
- 품 종 :
- 주변 예견되는 피해자 동의 여부 :

위와 같이 어장이용개발계획 기본조사 기초자료를 별첨과 같이 제출하오니 반영하여 주시기 바랍니다.

2025. . .

제출자 (주소)

(성명)

(직사인)

* 어촌계 경우 직+사인

- 별첨
1. 개발하려는 수면의 위치와 구역도 4부.
 2. 동의서(어선어업대표자, 잠수기어업대표자, 주변어업권자 등) 각 1부.
 3. 적지조사 결과보고서 2부.(재개발 제외)
 4. 어촌계 회의록(어촌계 경우) 1부.

여수시장 귀하

동 의 서

■ 개발하고자 하는 수면 내역

수면 번호	개발 품종	면적 (ha)	수면 위치	개발희망자		동의기간
				주 소	성 명	

본인은 위 수면의 이해관계인(어촌계)으로서 개발희망자가 개발하는데 동의하며 이후 어업면허 처분을 받아 어업을 경영하는데 어떠한 이의도 제기치 않을 것을 약속하겠기 동의서를 제출합니다.

※ 어촌계가 동의하는 경우 총회 회의록 첨부

2025. . .

동의자 주소 :
성명 : (인)

여수시장 귀하

[별표 1]

해면양식장 적지조사 기준

조사항목	구분	패 류					
	품종	굴	백 합	꼬 막 류 (피조개, 새꼬막, 꼬막)	바 지 락	가무락, 동죽	전 복
수 온		5~30℃	석온3~35℃	6~28℃	석온 0~36℃	3~40℃	3~28℃
염 분		20~35	20~35	11~35	20~37	20~35	27~35
영 양 염 류 · 용 존 무 기 인 · 용 존 무 기 질 소		0.04 mg/L 이하 0.14 mg/L 이하	좌 동 좌 동	좌 동 좌 동	좌 동 좌 동	좌 동 좌 동	좌 동 좌 동
용 존 산 소		3.0 mg/L 이상	좌 동	좌 동	좌 동	좌 동	좌 동
수소이온농도(pH)		7.8~8.2	좌 동	좌 동	좌 동	좌 동	좌 동
저 질 · 화학적산소요구량(COD) · 산화발성황화물(AVS)		30 mg/g 이하 0.5 mg/g 이하	좌 동 좌 동	좌 동 좌 동	좌 동 좌 동	좌 동 좌 동	좌 동 좌 동
담 수 유 입		직접 영향이 없는 곳	좌 동	좌 동	좌 동	좌 동	좌 동
오 염 원		인근에 오염원이 없고 부영양화 영향이 없는 곳	좌 동	좌 동	좌 동	좌 동	좌 동
풍 파		시설물 유실우려가 없는 곳	지반변동이 없는 곳	좌 동	좌 동	좌 동	시설물 유실우려가 없는 곳
기 타		기타 필요한 사항	좌 동	좌 동	좌 동	좌 동	좌 동

조사항목	구분 양식방법/품종	패 류			해 조 류			
		가리비류 (비단가리비, 해만가리비)	참가리비	진주조개	김	미 역	다 시 마	툰
수 온	5~28℃	5~23℃	8~30℃ (7개월이상 유지)	19~23℃(9~10월) 5~10℃(3개월이상 유지)	7~13℃	15~20℃(6월평균) 5~14℃(3개월이상 유지)	5~25℃	
염 분	20~35	27~35	20~35	20~35	27~35	27~35	27~35	
영 양 염 류 ◦용 존 무 기 인 ◦용 존 무 기 질 소	0.04 mg/L 이하 0.14 mg/L 이하	좌 동 좌 동	좌 동 좌 동	0.04 mg/L 이하 0.07~0.14 mg/L	0.04 mg/L 이하 0.14 mg/L 이하	좌 동 좌 동	좌 동 좌 동	
용 존 산 소	3.0 mg/L 이상	좌 동	좌 동	좌 동	좌 동	좌 동	좌 동	
수소이온농도(pH)	7.8~8.2	좌 동	좌 동	좌 동	좌 동	좌 동	좌 동	
저 질 ◦화학적산소요구량(COD) ◦산취발성황화물(AVS)	30 mg/g 이하 0.5 mg/g 이하	좌 동 좌 동	좌 동 좌 동	좌 동 좌 동	좌 동 좌 동	좌 동 좌 동	좌 동 좌 동	
담 수 유 입	직접 영향이 없는 곳	좌 동	좌 동	좌 동	좌 동	좌 동	좌 동	
오 염 원	인근에 오염원이 없고 부영양화 영향이 없는 곳	좌 동	좌 동	좌 동	좌 동	좌 동	좌 동	
풍 파	시설물 유실우려가 없는 곳	좌 동	좌 동	좌 동	좌 동	좌 동	좌 동	
기 타	기타 필요한 사항	좌 동	좌 동	좌 동	좌 동	좌 동	좌 동	

조사항목	구분	어 류			기 타	
	품종	돔류	볼락류 송어류 농어류	능성어류	우렁챙이	해삼
수온	온	8~28℃	6~28℃	10~30℃	5~24℃	2~26℃
염분	분	26~35.0	좌 동	좌 동	26~35	28~34
영양염류 ·용존무기인소 ·용존무기질소		0.04 mg/L 이하 0.14 mg/L 이하	좌 동 좌 동	좌 동 좌 동	좌 동 좌 동	좌 동 좌 동
용존산소		3.0 mg/L 이상	좌 동	좌 동	좌 동	좌 동
수소이온농도(pH)		7.8~8.2	좌 동	좌 동	좌 동	좌 동
저질 ·화학적산소요구량(COD) ·산화발성황화물(AVS)		30 mg/g 이하 0.5 mg/g 이하	좌 동 좌 동	좌 동 좌 동	좌 동 좌 동	좌 동 좌 동
수심	심	가두리식 : 30 m 이내 (가두리시설이 가능한곳) 축제식 : 10 m 이내	좌 동	좌 동	10~70 m	30 m 이내
담수유입	입	직접 영향이 없는 곳	좌 동	좌 동	좌 동	좌 동
오염원	원	인근에 오염원이 없고 부영양화 영향이 없는 곳	좌 동	좌 동	좌 동	좌 동
풍파	파	좌 동	좌 동	좌 동	좌 동	좌 동
기타	타	기타 필요한 사항	좌 동	좌 동	좌 동	좌 동

2026년 보건사업과 시설물청소원 기간제근로자 채용 공고

2026년도 보건사업과 중부보건지소 및 치매안심센터 시설물 청소·관리 (청사 환경정비) 업무 기간제근로자를 다음과 같이 모집 공고합니다.

2025년 12월 10일

여 수 시 장

1 공고 및 원서접수

가. 공고기간 : 2025. 12. 10.(수) ~ 2025. 12. 19.(금) (10일간)

나. 접수기간 : 2025. 12. 17.(수) ~ 2025. 12. 19.(금) 18:00까지(근무시간 내)

다. 접 수 처 : 여수시 보건사업과 보건사업팀(☎061-659-4302)/ 중부보건지소 2층

※ (등기우편) 여수시 여서동5길 21-1 중부보건지소 보건사업팀

라. 접수방법 : 방문접수, 전자우편(asteroid79@korea.kr), 등기우편 가능

※ 방문접수 : 평일 근무시간(9:00~18:00)에 한함

공휴일, 평일 점심시간(12:00~13:00)은 접수 불가

※ 전자우편의 경우 마감시간 이내 도착분에 한해 인정

※ 우편접수 : 접수기간 마지막 날짜 우체국 소인까지 유효

2 채용 및 근무조건

채용신분	채용부서	근무지	채용인원	근무기간
기간제근로자 (시설물청소원)	보건사업과	중부보건지소 (여서동5길 21-1)	1명	2026. 1. 12. ~ 2026. 12. 31. (07:30 ~ 16:30 / 1일 8시간, 월~금) ※ 채용 근무지별 중복 지원 불가
		치매안심센터 (신월로 794)	1명	

보수	기타
일 90,720원 (생활임금 일 8,160원 포함)	○ 4대 보험료 본인부담금 포함한 금액이며 보수 기타사항은 「근로기준법」 과 「여수시 기간제근로자 취업 규정」 에 따름

※ 2026년도 본예산 확정 여부에 따라 기간제근로자 근무기간 등 변경될 수 있음

3 직무기술

주요 업무	<ul style="list-style-type: none"> ○ 시설물(중부보건지소, 치매안심센터) 유지 및 관리 - 내·외부 시설물 청소·관리 및 환경정비 등
필요 역량	<ul style="list-style-type: none"> ○ (공통역량) 공직윤리, 공직의식, 시민의식지향 ○ (직무역량) - 시설물 환경정비에 필요한 근무능력 및 책임감 - 공공업무 수행자로서의 올바른 정신자세, 예의 품행 및 성실성
필요 지식 (개인역량)	<ul style="list-style-type: none"> ○ 시설물에 대한 이해 ○ 근면하고 성실한 업무 태도 및 친절한 시민 응대

		관련분야 : 시설물 청소·관리 및 환경정비
응시 자격요건	자격	<ul style="list-style-type: none"> ○ (공통자격) 55세 이상 신체 건강한 자로 접수일까지 본인의 주민등록상 주소지가 여수시로 되어 있는 자 ※ 1970. 12. 9. 이전 출생자(공고일 기준) - 남자의 경우, 병역을 필하였거나 면제된 자 ※ 준고령자·고령자 우선고용직종 적용 (근거 : 「고령자고용법」 제16조, 고용노동부 고시 제2018-12호)
	경력	○ 해당없음
	학위	○ 해당없음
우대요건		○ 해당없음
가 산 점		○ 취업지원대상자, 의사상자

4 채용분야 가산

구분	가산비율	비고
취업지원대상자	과목별 만점의 10% 또는 5% (서류, 면접 각각 적용)	- 취업지원대상자 가점과 의사상자등 가점은 1개만 적용
의사상자 등	과목별 만점의 5% 또는 3% (서류, 면접 각각 적용)	

5 응시제한

가. 시청 내 공직자 친인척이 있음에도 불구하고 미제출 또는 회피하여 공정한 채용시험을 방해하는 등 비정규직 채용 응시 제한을 받은 자 (해당 응시 일을 기준으로 3년간 응시 제한)

6 심사방법 및 일정

가. 1차 심사 : 서류전형

- 자격요건 등 응시 자격에 대한 적격여부 및 평가표에 따른 서면심사. 단, 응시 인원이 채용분야별로 선발예정인원의 2배수 이상인 때에는 서류전형 기준에 따라 선발예정인원의 2배수를 합격자로 결정(소수점은 올리며 전부 합격 처리)

서류전형 기준					
① 자기소개서					
점수	2점	4점	6점	8점	10점
내용	4개 평가 지표 중 어떤 것도 잘 드러나지 않음	4개 평가 지표 중 1개가 명확히 드러남	4개 평가 지표 중 2개가 명확히 드러남	4개 평가 지표 중 3개가 명확히 드러남	4개 평가 지표 모두 명확히 드러남
② 경험 및 경력기술서					
점수	2점	4점	6점	8점	10점
내용	5개 평가 지표 중 1개 이하가 명확히 드러남	5개 평가 지표 중 2개가 명확히 드러남	5개 평가 지표 중 3개가 명확히 드러남	5개 평가 지표 중 4개가 명확히 드러남	5개 평가 지표 모두 명확히 드러남

- 서류전형 합격자 발표 : 2025. 12. 24(수) 여수시 누리집 공고 및 개별 통보

나. 2차 심사 : 면접시험 - 2025. 12. 29.(월) 14:00 예정 * 일정 변동 시 개별통보

- 서류전형 합격자에 한하며, 당해 직무수행에 필요한 능력 및 적격성 검증

다. 면접시험 평정표

평가항목(5개항목)	점수
계	50점
가. 공공업무 수행자로서의 정신자세	상상(10-9점), 중상(7-8점), 중(6-5점), 하중(4-3), 하(1-2점)
나. 긍정적가치관 및 대인관계성	상상(10-9점), 중상(7-8점), 중(6-5점), 하중(4-3), 하(1-2점)
다. 의사표현의 정확성과 논리성	상상(10-9점), 중상(7-8점), 중(6-5점), 하중(4-3), 하(1-2점)
라. 예의 품행 및 성실성	상상(10-9점), 중상(7-8점), 중(6-5점), 하중(4-3), 하(1-2점)
마. 업무관련지식 및 체력조건	상상(10-9점), 중상(7-8점), 중(6-5점), 하중(4-3), 하(1-2점)

※ 면접시험 시 평가위원 과반수가 5개 평정요소 중 2개 항목 이상을 “하중” 이하로 평정한 경우와
위원의 과반수가 어느 하나의 동일 평정요소에 대하여 “하중” 이하로 평정한 경우 불합격

※ 서류전형 심사점수와 면접 심사기준표를 합산하여 고득점자 순으로 최종 합격자를 결정함

라. 최종합격자 : 2025. 12. 31.(수) 예정 / 여수시 누리집 공고 및 합격자 개별통지

6 제출서류

가. 응시원서 1부(붙임 양식을 워드 또는 자필로 작성) 1부

나. 이력서 및 자기소개서, 경험 및 경력기술서 1부(붙임 양식을 출력하여 작성)

다. 개인정보 수집 및 이용 동의서 1부(붙임 양식을 출력하여 작성)

라. 주민등록초본 1부

(공고일 기준으로 생년월일 및 현재 주소가 나오게 발급, 남자의 경우 병역사항 기재)

마. 취업지원대상자, 의사상자 등 관련 증명서 1부(원본, 해당자에 한함)

바. 시청 내 공직자 친인척 확인서 1부

(시청 내 공직자 친인척 관계 해당 사항이 있음에도 미제출 또는 회피하는 경우 채용이 취소됨)

사. 채용결격사유 부존재 확인서 1부(최종합격자에 한함)

7 기타 유의사항

가. 응시원서 등에 허위기재 또는 기재착오, 구비서류 미제출, 연락불능 등으로 인한 불이익은 응시자 본인의 책임으로 하며 응시자 스스로 기재된 사항의 적합 여부를 판단하여야 합니다. 또한, 합격자 발표일 등 시험일정과 안내사항, 합격여부 등을 반드시 확인하여야 합니다.

나. 접수된 서류의 기재사항은 수정할 수 없습니다.

다. 최종 합격된 후에라도 채용결격사유에 해당되거나 채용에 부적합한 결격사유가 있는 경우에는 합격 또는 채용을 취소할 수 있습니다. 또한, **공정한 채용 선발을 위해 여수시청 내 공직자 친인척 존재 여부와 관계없이 ‘시청 내 공직자 친인척 확인서’**를 반드시 제출하여야 하며, 해당사항이 있음에도 미제출하거나 회피하는 경우 해당 채용 합격이 취소됩니다. 또한, **해당 응시일로부터 3년간 여수시 비정규직 채용 응시에 제한됩니다.**

- 라. 서류는 공고일 이후 발급분에 한하되 학위 증명서, 경력증명서, 자격증 등 유효기간이 없는 증빙서류는 공고일 전 기준으로 제출이 가능합니다. 접수된 서류는 「채용절차의 공정화에 관한 법률」 제11조 제1항부터 제5항까지의 규정에 따라 구직자의 채용여부 확정된 날의 14일 이후부터 구직자의 요구 시 30일 이내에 반환되며, 반환되지 않은 서류는 6개월 후 파기합니다.
- 마. 응시원서 접수결과 응시자가 선발예정인원수와 같거나 미달하더라도 적격자가 없는 경우 선발하지 않을 수 있습니다.
- 바. 본 모집계획은 사정에 의해 변경될 수 있으며, 변경된 사항은 재공고 후 시행할 예정입니다.
- 사. 응시자는 신분증을 지참하지 않으면 면접시험에 응시할 수 없습니다.
- 아. 기타 자세한 사항은 여수시 보건사업과 보건사업팀(☎ 061-659-4302) 문의 하시기 바랍니다.

【붙임 1】

응 시 원 서

채용분야	보건사업과 시설물청소원	접수번호	
희망근무지 (1곳만 선택)	<input type="checkbox"/> 중부보건지소 <input type="checkbox"/> 치매안심센터		

1. 인적사항			
성 명	(한글)	지원직무	시설물 청소·관리 및 환경정비
현 주 소	도로명주소 번호 앞까지만 기재(동호수 등 세부내역은 미기재)		
연 락 처	(본인휴대폰)		
전자우편			
가점항목	<input type="checkbox"/> 취업지원대상자 <input type="checkbox"/> 의사상자 <input type="checkbox"/> 기타 (해당자만 체크)		

2. 교육사항(1) *지원직무 관련 과목 및 교육과정을 이수한 경우 그 내용을 기입		
교육 구분	과목명 및 교육과정	교육시간
<input type="checkbox"/> 학교교육 <input type="checkbox"/> 직업훈련 <input type="checkbox"/> 기타		

교육사항(2) *지원자격 요건상 학위 취득이 필수적인 경우		
전공분야	학위 취득일	학위 종류
00학	0000년 00월 00일	전문학사, 학사, 석사, 박사

3. 자격사항 *직무관련 국가기술/전문자격, 국가공인 민간자격을 기입		
자격증명	발급기관	취득일자

4. 경력사항 *직무관련 경력사항만 기입				
구분	소속조직	역할	활동기간	활동내역
<input type="checkbox"/> 경험 <input type="checkbox"/> 경력				

직무관련 주요내용

위에 기재한 사항은 사실과 다름이 없음을 확인합니다.

2025년 12월 일
 지 원 자 : (서명 또는 인)
 여수시장 귀하

응시원서 등 제반서류 작성 시 유의사항 <뒷면>

1. 응시원서 및 제반서류 작성 시 응시자 부주의로 인한 기재착오 또는 누락은 응시자 본인에게 불이익이 됩니다.
2. 인적사항은 서류전형을 위한 필수정보이며, 나머지 항목은 선택적으로 활용합니다.
3. '제반서류'는 아래의 작성요령에 따라 작성합니다.

【 작성요령 】

- ① 응시원서 : 접수번호를 제외하고 인적사항은 필수로 기재하되 나머지는 해당사항이 있는 경우 기재하며 응시자 이름과 (인) 부분에 서명하여 제출
- ② 이력서 : 인적사항 및 해당사항 전부 입력
- ③ 자기소개서 : 본문 안 작성요령 확인
- ④ 경험 및 경력기술서(해당분야) : 본문 안 작성요령 확인
- ⑤ 개인정보 제공·이용 동의서 : 동의 체크 및 본인 서명
- ⑥ 시청 내 공직자 친인척 확인서 : 친인척 기준을 확인한 후 반드시 기입

【 붙임서류 】

1. 주민등록초본 1부(필수, 생년월일 및 현주소만 나온 자료)
2. 취업지원대상자, 의사상자, 장애인 등 관련 증명서 각 1부
(원본제시, 해당자에 한함)

※ 붙임서류가 미 제출된 경우 응시원서에 기입한 내용을 인정하지 않음

【붙임 2】

이 력 서

<필수>			
성 명	(한글)		
주 소 (현거주지)	(우편번호)		
연락처	전화번호	(전화)	(휴대전화)
	전자우편		
주 요 경력사항	회사명	담당 업무(직무내용)	근무기간(연, 월)
			년 월 ~ 년 월
자격증 및 특기사항	자격종목	자격증번호	취 득 일
			(년 월 취득)
			(년 월 취득)
			(년 월 취득)
	(기타실적, 능력 등)		
장애인 여부	장애종별	등급	장애인등록번호
취업대상자 및 저소득층 여부	취업지원대상자 (보훈번호작성)	「국민기초생활보장법」상 수급자	「한부모가족지원법」상 보호대상자

※ 취업대상자 및 저소득층여부는 해당항목에 ‘○’ 로 표시 후 증빙자료 첨부

【붙임 3】

자 기 소 개 서

(2쪽)

○ 각 항목에 대하여 600자 이내로 기재하여 주시기 바랍니다. <칸을 별도로 눌러 활용가능>
<모든 응시자는 반드시 작성해야합니다. 본 항목에 따라 기술하고
지원동기, 성격 및 가치관, 업무의 전문성, 앞으로의 다짐 등 자신의 생각
등이 잘 나타나도록 해야 합니다.>

(유의사항) 작성 분량은 2매 이내로 하고 학교명, 출신지, 예전 직장, 부모직업
등 신상을 직·간접적으로 파악할 수 있도록 기재할 경우 불이익(감점)을 받을
수 있습니다.

1. 특정 분야에서 자신의 장점을 극대화 시키거나 약점을 보완하기 위해 특별히
노력하여 좋은 결과로 이어진 경험을 구체적으로 기술하여 주시기 바랍니다.

2. 갑작스럽게 발생한 주변 환경 변화에 대응하고 적응하기 위해 기존에 생각하지
못했던 방법을 활용한 경험에 대해 구체적으로 기술하여 주시기 바랍니다.

자 기 소 개 서

(3쪽)

3. 과거 업무나 과제를 수행하는 과정에서 다른 직원과 이견이 있었을 때 이를 해결하기 위한 시도와 좋은 결과를 얻은 경험을 구체적으로 기술하여 주시기 바랍니다.

4. 지원자 본인이 지원한 업무에 대해 가장 적합한 인재라는 것을 보여주는 사례와 근거를 제시하고 앞으로의 다짐에 대해 기술하여 주시기 바랍니다.

【붙임 4】

경험 및 경력기술서

(4쪽)

○ 작성요령

- 이력서에 기재한 직무관련 경험 혹은 경력사항에 대해 상세히 기술
- 출신지역, 가족관계, 학력 등 암시하는 내용 기재 금지
- 대리 작성, 허위 작성 시 합격 취소 등 불이익이 있음

1) 소속 조직 / 본인이 맡은 주요 역할

2) 주요 활동 내용 및 성과(정량적 측면과 정성적 측면을 나누어 작성 기재)

3) 활동 성과를 높이기 위해 본인이 기울인 노력과 행동

4) 본인의 성과(업무 추진)으로 인해 조직에 기여한 내용 및 기여 정도

5) 지원분야 업무 수행 시, 본인의 강점과 기여할 수 있는 측면

【붙임 6】

시청 내 공직자 친인척 관계 확인서

○ 성 명 :

○ 응시번호 :

○ 시청 내 공직자 친인척 현황

* 배우자, 본인의 4촌 이내 친족, 배우자의 4촌 이내 친족(별첨 참조)

연번	친인척 성명	친인척 직급(생년월일)	본인과의 관계
1			
2			
3			
해당 없음			

상기 본인은 공정한 채용시험 응시를 위하여 시청 내 친인척현황 조사에 동의합니다.

본인이 작성한 상기 내용은 사실과 다름없으며, 내용에 허위 또는 오류가 발견될 경우 그에 따른 모든 책임은 본인에게 있으며 불이익을 감수하겠습니다. 또한 채용이 취소되어도 이의제기 하지 않겠으며 해당응시일로부터 3년간 여수시 비정규직 채용에 응시가 제한된다는 것을 인지하고 확인하며 서약합니다.

2025. . .

작성자 :

(서명)

여 수 시 장 귀하

작성 대상 친족 기준

구분		0촌	1촌	2촌	3촌	4촌
본인	친가	부부	○ 부모 ○ 자녀	○ 조부모 ○ 형제 및 그 배우자	○ 백부, 숙부, 고모 및 그 배우자 ○ 형제의 자녀(조카)	○ 백부, 숙부, 고모의 자녀 및 그 배우자
	외가		○ 외조부모	○ 외백부, 외숙부, 이모 및 그 배우자	○ 외백부, 외숙부, 이모의 자녀 및 그 배우자	
배우자	친가		○ 부모	○ 조부모 ○ 형제 및 그 배우자	○ 백부, 숙부, 고모 및 그 배우자 ○ 형제의 자녀(조카)	○ 백부, 숙부, 고모의 자녀 및 그 배우자
	외가		○ 외조부모	○ 외백부, 외숙부, 이모 및 그 배우자	○ 외백부, 외숙부, 이모의 자녀 및 그 배우자	

도로 지정 공고

여수시 울촌면 월산리 93번지 상의 건축신고와 관련하여 「건축법」 제2조 제1항제11호 및 같은 법 제45조제1항에 따라 아래와 같이 도로로 지정·공고합니다.

2025. 12. 10.

여 수 시 장

1. 위 치 : 여수시 울촌면 월산리 93번지
2. 도로면적 : 37.54㎡
3. 도로길이 : 31.38m
4. 도 로 폭 : 4m
5. 지번별 도로지정 조서

소재지	지번	지목	면 적(㎡)		비 고
			공부면적	지정면적	
계			638	37.54	
울촌면 월산리	93	대	638	37.54	

6. 관련도서 : 별첨참조

[별첨]

위 치 도

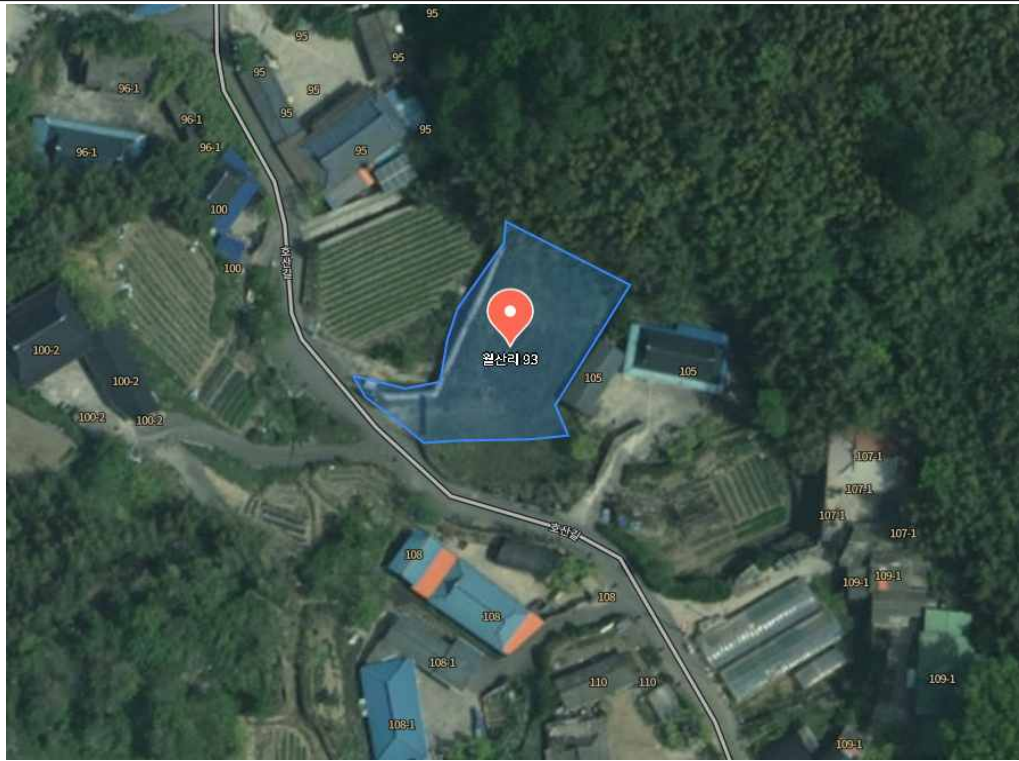

현 황 도

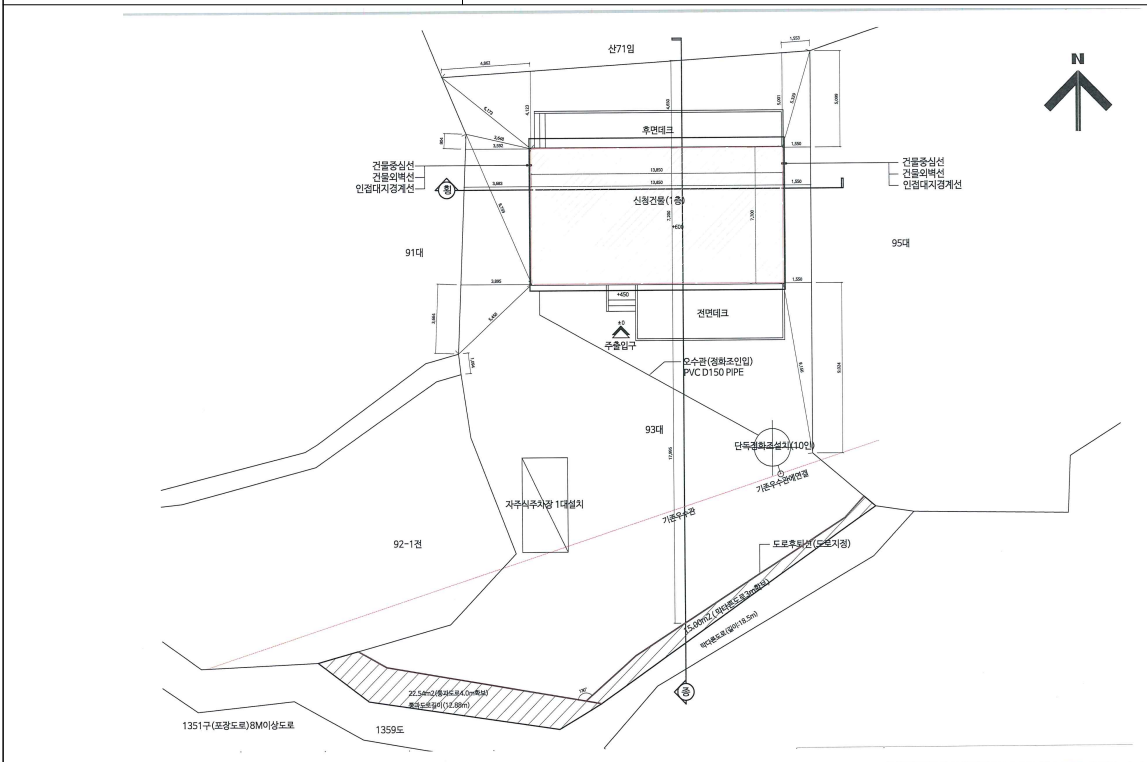

전문건설업 행정처분(영업정지)사항 변경 공고

「건설산업기본법」 제10조(건설업의 등록기준)을 위반한 전문건설업체에 대하여 같은 법 제83조(건설업의 등록말소 등)에 의거 행정처분(영업정지)하였으나 같은 법 시행령 별표6(영업정지 및 과징금의 부과기준) 1. 마항에 따라 다음과 같이 변경되어, 같은 법 제85조의3(등록말소 등의 공고) 및 같은 법 시행규칙 제36조의3(건설업 등록말소 등의 공고)에 따라 다음과 같이 공고합니다.

1. 행정처분(등록말소) 대상 업체

상 호 (대표자)	해당업종 (등록번호)	처분내용(당초)	처분내용(변경)	처분사유	감경근거
(주)신송 (박영임)	철근.콘크리트공사업 (여수2004-10-10)	영업정지 4개월 (2025.11.18.~ 2026.3.17.)	영업정지 3개월 15일 (2025.11.18.~ 2026.3.2.)	건설산업기본법 제83조제3호 - 건설업 등록기준 자본금 미달	건설산업기본법 시행령 별표6(영업정지 및 과징금의 부과기준) 1. 마항 - 건설사업자가 건설업 교육을 8시간 이상 이수한 경우

2. 공고 기간: 2025. 12. 10. ~ 2025. 12. 24.(14일간)

3. 공고 장소: 여수시 시보 및 홈페이지

4. 기 타

가. 본 행정처분 사항은 「건설산업기본법」 제85조의3(등록말소 등의 공고)에 의하여 건설산업 종합정보망(www.kiscon.net)에 게시됨을 알려드립니다.

나. 행정처분에 이의가 있을 경우 「행정심판법」 제27조(심판청구기간)에 의거 처분이 있음을 알게 된 날부터 90일 이내, 이 처분이 있었던 날부터 180일 이내에 처분청 또는 직근 상급 기관에 행정심판을 청구할 수 있고 「행정소송법」 제20조(제소기간)에 의하여 행정처분이 있음을 안 날부터 90일 이내, 이 처분이 있는 날부터 1년 이내에 관할법원에 행정소송을 제기할 수 있음을 알려드립니다.

다. 처분에 대한 문의사항이 있으시면 여수시청 도시계획과(☎061-659-4005)로 연락하여 주시기 바랍니다.

2025년 12월 10일

여 수 시 장

여수시 소송심의위원회 위원 모집 공고

「여수시 고문변호사 운영 조례」에 따라 시정에 중대한 영향을 미칠 수 있는 중요소송의 지정 등을 검토하기 위해 소송심의위원회 구성·운영하고자 여수시 소송심의위원회 위원 모집을 다음과 같이 공고합니다.

2025년 12월 11일

여 수 시 장

1. 모집 기간 : 2025. 12. 11. ~ 12. 26. (15일간)

2. 모집인원 : 5명

3. 자격 요건

○ 공고일 기준 여수시 거주 또는 활동하는 자 중에서

- 변호사 자격이 있는 자 (2명)

- 시민단체 (1명)

○ 공고일 기준 광주·전남 지역에서 활동하는 자 중에서

- 대학교수(법학·행정학 전공) (2명)

4. 위원회 역할(심의·의결)

○ 중요소송의 지정에 관한 사항

※ 응소 방안 및 대책, 소송비용에 관한 사항, 수임변호사 선정에 관한 사항

○ 공무원의 직무 관련 소송사건의 변호 비용 지원에 관한 사항 등

5. 위원 임기 : 2년

6. 선정 방법 및 기준

- 서면 심사 후 적격자 선정
- 선정 기준
 - 해당 분야에 대한 실무 경험이 풍부하고 활동 경력이 많은 사람
 - 동일 조건의 경우 성별을 고려하여 선정

7. 신청서 접수

- 접수방법: 방문, 우편, E-mail
 - 접수처: 여수시청 기획예산과 의회법무팀
(담당자: 엄수민 ☎ 061-659-3441)
 - 우편주소: 여수시 시청로 1(학동) 여수시청 기획예산과 [우] 59675]
 - 메 일: esm0131@korea.kr
- 기타사항
 - 접수 마감일 18:00까지 접수된 지원서에 한하여 유효함
(우편 접수는 기간 내 도착된 것에 한하여 유효)

8. 제출 서류

- 지원 신청서 및 개인정보 수집·이용 동의서 각 1부
- 이력서 및 증빙서류(재직증명서 등) 각 1부

9. 그밖에 참고 사항

- 접수된 신청서는 여수시 소송심의위원회 위원 선정 및 위원회 운영을 위한 자료로만 활용되며, 일절 타용도로 사용하지 않습니다. 신청서 등 제출하신 자료는 일절 반환되지 않습니다.
- 「여수시 각종 위원회 구성 및 운영 조례」 제6조(위원회 구성 등)에 의하여 공고일 현재 여수시 운영 위원회에 3개를 초과하여 소속된 응모자 또는 추천자는 위촉에서 제외됩니다.
- 그밖에 위원회 구성에 있어 공고문에 기재되지 않은 사항은 「여수시 각종 위원회 구성 및 운영 조례」를 따릅니다.
- 기타 궁금하신 사항은 여수시 기획예산과(☎ 061-659-3441)으로 문의하시면 상세히 안내해 드리겠습니다.

여수시 공고 제2025-3651호

공인 등록 공고

「여수시 공인 조례」 제6조에 의거 공인 등록 사항을 다음과 같이 공고합니다.

2025. 12. 11.

여 수 시 장

1. 등 록 일 : 2025. 12. 11.
2. 등록사유 : 신규등록
3. 등록내역

구분 (관리번호)	공 인 명	등록인명	관리부서	사용일
등록 (2309)	여수시여서동재무관인		여서동	'25. 12. 12.

안전복지형 연근해어선 기반구축 사업 신청 공고

『연근해어업의 구조개선 및 지원에 관한 법률』 제16조(어업선진화사업의 추진), 제17조(어업선진화에 대한 지원) 와 제17조2(어업협정 이행의 지원에 따른 지원), 어선법 제33조(표준어선형의 개발) 및 안전복지형 연근해어선 기반구축 사업지침에 따라 사업의 희망자 신청요령 및 지원계획을 아래와 같이 공고합니다.

2025년 12월 12일
여수시장

□ 안전복지형 연근해어선 기반구축 사업 신청안내

1. 사업의 내용

가. 사업명: 안전복지형 연근해어선 기반구축

나. 사업내용: 노후화된 연근해어선을 현대화어선으로 대체 건조할 수 있도록 지원

* 자세한 내용은 사업 지침 참고

다. 지원대상

- 「수산업법」 제40조에 따라 연근해어업*의 허가를 받은 어업인

* 연안어업과 구획어업은 차세대 안전복지형 어선개발(R&D) 사업으로 개발된 업종(연안어업 : 복합·자망·통발·개량안강망, 구획어업 : 패류형망)에 한함

라. 사업 자격

- 선령 15년 이상(직전 연도말 기준) 연근해어선을 소유한 어업인

- 노후어선 대체건조 비용 용자 신청을 위해 신용상태가 양호한 자

- 노후어선 대체건조 사업비 총액의 10%에 대한 자부담이 가능한 자

마. 지원 제외 대상

- 「수산사업자금 집행관리 기본규정」 제16조에 따라 수산정책자금 부당사용자로 지원 제한 기간 미 경과자
- 신용도 조사결과 신용상태 불량자
- 최근 3년 이내(직전 연도말 기준) 수산관계법령 위반으로 적발된 사실이 있는 자
 - * 다만, 과태료 300만원 미만 처분자는 해당하지 않음
- 최근 2년 이내 동 사업대상자에 선정된 후 사업을 포기하거나 선정 취소된 자

바. 지원형태 및 조건: 융자 90%, 자담 10%

- 지원대상자로 선정된 자가 금융기관(수협)에서 융자(90%)를 받으면, 해양수산부에서 기준금리와 정책금리간 발생하는 이자 차액을 지원
- 융자 90%(15년 상환, 5년 거치 10년 균등 분할 상환), 자담 10%
- 변동 또는 고정금리 : (변동) 매월 고시 / (고정) 어업인 2%, 일반법인 등 3%
 - * 어업인(개인, 어촌계, 영어조합법인, 어업회사법인) / 일반법인 등(수산업에 연관된 조합, 법인, 단체 등)
- 지원한도 : 사업예산을 초과하지 않는 범위 내에서 지원
- 농림수산업자신용보증기금(이하 농신보) 보증 한도 : 어업인 30억원, 법인 70억원
 - * 보증한도(예외보증)는 농신보 관련 규정에 따름

2. 신청기간: 2025년 12월 12일(금) ~ 12월 29일(월) 오전11시까지

3. 신청장소: 여수시 수산경영과

4. 신청방법

- 안전복지형 연근해어선 기반구축 사업(융자)을 받고자 하는 자가 동 사업지침에 따른 자격조건 갖추고 대출취급기관(수협 등)에 대출상담하여 대출자격 여부와 대출 가능 규모를 확인한 후 신용조사서를 발급받아 사업계획서 및 신청서 제출

※ 사업신청 전 확인 사항

- 행정기관의 사업자 선정 이후 대출신청 시점에서 정부지침 또는 대출 취급기관 내부규정에 의한 신용조사 결과에 따라 대출이 불가할 수 있습니다.

5. 구비서류

- ① [별지 제3호서식] 신용조사서(대출취급기관 발급)

- ② [별지 제1호서식] 사업신청서 및 [별지 제2호서식]사업계획서
- ③ 지방세, 국세(완납증명서 각 1부)
- ④ 어업인을 증명하는 서류 (전자허가증 또는 허가내역서, 선적증서, 어선검사증서)
- ⑤ 사업자등록증(사본)

6. 기타사항

- 자세한 내용은 안전복지형 연근해어선 기반구축 시행지침을 필히 확인하시
기 바라며, 사업전반에 대한 사항은 지침에 따름(여수시 홈페이지 공고문
붙임)
- 기재사항 착오 및 누락, 허위기재, 연락 불능 등으로 인해 불이익을 받을
수 있으니 내용을 정확히 기재하여 주시기 바랍니다.
- 신청 서류의 보완이 필요한 경우 별도 자료를 요청할 수 있으며, 신청서류
및 구비(첨부)서류는 일체 반환하지 않습니다.
- 안내기관: 여수시 수산경영과(어업지도팀 ☎061-659-3921 / FAX
061-659-5828)
- * 서류 FAX 발송 시 발송 후 필히 연락주시기 바랍니다. 연락 부재로 인한
서류 누락시 책임소재 없음.
- 용자상담: 대출하고자 하는 은행(수협 등) 및 농림수산업자 신용보증기금
보증센터(☎ 061-720-3100)

첨 부: 2026년 안전복지형 연근해어선 기반구축 사업 시행지침 1부.

【별지 제1호서식】

안전복지형 연근해어선 기반구축 사업 신청서

< 개인정보 수집·이용·제공 동의서 및 고유식별정보 처리동의서 >

1. 개인정보의 수집·이용에 관한 사항

안전복지형 연근해어선 기반구축 사업 신청과 관련하여 「연근해어선구조개선법」 제16조, 제17조에 근거하여 아래와 같이 귀하의 고유식별정보를 처리하기 위하여 「개인정보 보호법」 제24조에 따라 동의를 구합니다.

- 개인정보의 수집·이용 목적 : 사업대상자 선정, 지원, 사후관리, 사업실태·설문 조사, 각종 안내문 발송에 관한 업무 등에 활용
 - 수집·이용할 개인정보 항목 : 성명, 성별, 주민등록번호, 연락처, 주소, 어업경영기반 사항, 경영체 등록 DB, 사업계획서 기재사항 등 신청자가 제공한 정보 및 선정, 사업 자금 지원 등에 필요한 항목
 - 개인정보의 보유·이용기간 : 안전복지형 연근해어선 기반구축 사업 자금 상환 완료 후 5년까지
- ※ 귀하는 상기 사항에 대하여 각각 동의를 거부할 수 있습니다. 다만, 이에 대한 동의를 하지 않을 경우에는 불이익(동 사업 대상자 선정 제한 등)이 있을 수 있습니다.

성명	개인정보의 수집·이용	서명
	□동의 □미동의	

2. 개인정보의 제3자 제공에 관한 사항

안전복지형 연근해어선 기반구축 사업신청과 관련하여 「연근해어선구조개선법」 제16조, 제17조 근거하여 아래와 같이 귀하의 고유식별정보를 처리하기 위하여 「개인정보 보호법」 제17조·18조에 따라 동의를 구합니다.

- 개인정보를 제공받는 자 : 사업대상자의 거주 시·도, 시·군·구(읍·면·동), 해양수산부, 수협중앙회 및 수협은행 등 수급자격여부 검증, 대출 지원업무, 사후관리 등을 위해 정보를 제공해야하는 정부 또는 공공기관 및 사업을 지원하는 업무를 위탁받은 기관 (사업관련 실태·설문조사 기관 포함)
 - 개인정보를 제공받는 자의 이용·제공 목적 : 사업 대상자 선정 및 사후관리, 사업실태·설문 조사, 각종 안내문 발송 등
 - 제공할 개인정보 항목 : (본인) 성명, 주민등록번호, 주소지, 연락처(휴대폰번호 등), 경영체등록 DB 등 사업계획서 기재사항 등 신청자가 제공한 정보 및 선정, 사업 자금 지원 등에 필요한 항목
 - 제공받는 자의 개인정보의 보유, 이용기간: 안전복지형 연근해어선 기반구축 사업 자금 상환 완료 후 5년까지
- ※ 귀하는 상기 사항에 대하여 각각 동의를 거부할 수 있습니다. 다만, 이에 대한 동의를 하지 않을 경우에는 불이익(동 사업 대상자 선정 제한 등)이 있을 수 있습니다.

성명	개인정보의 제3자 제공	서명
	□동의 □미동의	

3. 고유식별정보의 처리에 관한 사항

안전복지형 연근해어선 기반구축 사업신청과 관련하여 「연근해어선구조개선법」 제16조, 제17조에 근거하여 아래와 같이 귀하의 고유식별정보를 처리하기 위하여 「개인정보 보호법」 제24조에 따라 동의를 구합니다.

- 고유식별정보의 수집·이용 목적 : 안전복지형 연근해어선 기반구축 사업 대상자의 본인 확인과 선정 결정, 부정수급, 중복수혜, 정산 및 지원금 사용내역 정보 열람, 사업대상자의 의무사항 이행여부 확인에 관한 업무
 - 수집·이용할 고유식별정보 항목 : (본인) 주민등록번호 또는 외국인등록번호(외국인일 경우)
 - 고유식별정보의 보유·이용기간 : (본인) 안전복지형 연근해어선 기반구축 사업 자금 상환 완료 후 5년까지
- * 주민등록번호의 경우는 목적에 따라 분리하여 제공
- ※ 귀하는 상기 사항에 대하여 각각 동의를 거부할 수 있습니다. 다만, 이에 대한 동의를 하지 않을 경우에는 불이익(동 사업 대상자 선정 제한 등)이 있을 수 있습니다.

성명	고유식별정보의 처리	서명
	□동의 □미동의	

【별지 제2호서식】

안전복지형 연근해어선 기반구축 사업 계획서

1. 사업목적

○

2. 당해연도 사업계획

○

※ 노후어선 대체건조를 위한 구체적 추진일정과 계획 등을 명시

3. 부채현황

(단위 : 백만원)

부채현황			
기관명	대출일	상환기일	금액

4. 사업비 부담계획 및 융자금의 분기별 지출계획

○ 사업비 부담계획

(단위 : 백만

원)

총액	융자지원금	자부담	자부담 조달계획

※ 자부담 조달계획 구체적 작성

○ 융자금의 분기별 지출계획

(단위 : 백만원)

자금명	합 계	1/4	2/4	3/4	4/4

5. 융자금의 사용용도 및 산출내역

(단위 : 백만원)

사용용도	금 액	산출내역	비 고
계			

【별지 제3호서식】

신 용 조 사 서(수산정책자금)

(신용조사 기준일 : 년 월 일)

【유의사항】 신용조사서의 내용은 대출실행을 위한 신용조사 및 대출심사 결과가 아니므로 실제 대출시점 사업신청자의 신용도, 금융기관 여신 제규정에 따라 대출금액, 대출가능 여부가 변동 될 수 있습니다.

1. 신청자의 인적사항 및 신청내용

주 소					전화번호		
회 사 명	사업자등록번호				대 표 자		
	생년월일(남/여)						
신청사업명							
소요사업비	총액	천원	보조		대출		자담

2. 종합거래 신용상태

점 검 항 목	유	무	예외적용 사유
1. 휴업 또는 폐업			(예시) 1. 점검항목 해소가능 2. 예금 지급보증서 등 담보제공 3. 기타 취급가능 사유 기재
2. 연체대출금 보유(기준일 현재 연체금액 : 천원)			
3. 부도 또는 대위변제 사실			
4. 신용관리대상자 등록			

3. 대출가능액(신규 대출 가능액만 기재)

구 분	담보종류	수량	대출가능액	담보물소재지	소유자(관계)
신 용					
보증서					
선취담보					
후취담보					

※ 대출가능액은 사업신청자가 제출한 “대출신청자료” 에 의함
(사업신청인 제시 담보물건에 대하여 감정가를 추정하여 대출가능액 산출)

4. 종합의견

작성일자	년 월 일
확 인 자	○○○ (인)
작 성 자	○○○ (인)

○○○○수협조합장 또는 수협은행 ○○○○지점장 (인)

새기술 보급 실증시험포 기간제근로자 채용 공고(안)

2026년도 새기술 보급 실증시험포 운영 기간제근로자를 다음과 같이 채용 공고합니다.

2025년 12월 12일

여 수 시 장

1 공고 및 원서접수

가. 공고기간 : 2025. 12. 12.(금) ~ 12. 22.(월)/ 10일간

나. 접수기간 : 2025. 12. 18.(목) ~ 12. 22.(월)/ 18:00까지(근무시간 내)

다. 접 수 처 : 여수시농업기술센터 기술보급과 소득작목팀(여수시 주동1길 32, 3층)

라. 접수방법 : 방문 접수, 전자우편 가능.

※ 방문접수는 평일 근무시간에 한함. * 점심시간(12:00 ~ 13:00) 제외

※ 전자우편의 경우 마감시간 이내 도착분에 한해 인정(접수메일 : yjy106@korea.kr)

- 전자우편으로 송부할 경우 제출서류 서명된 것을 스캔하여 보내고 접수 확인을 위하여 반드시 전화 문의(061-659-4489)

2 채용 및 근무조건

채용예정부서	채용신분	채용예정인원	근무기간
기술보급과	기간제근로자	1명	2026. 1. 2. ~ 2026. 8. 7. (32주) (09:00 ~ 18:00/ 1일 8시간)

보수	기타
일 90,720원 (생활임금 일 8,160원 포함)	○ 4대 보험료 본인부담금 포함한 금액이며 보수 기타사항은 「근로기준법과」 「여수시 기간제근로자 취업 규정」에 따름

3 직무기술

주요 업무		<ul style="list-style-type: none"> ○ 과수·특작분야 새기술 실증시험포 관리 및 운영 - 올리브, 감귤 및 만감류 등 과수 실증시험포 운영 - 포도 과원 조성 및 관리 - 도라지, 잔대 등 특용작물 실증시험포 운영
필요 역량		<ul style="list-style-type: none"> ○ (공통역량) 공직윤리, 공직의식, 시민지향마인드 ○ (직무역량) - 농업관련 전공자 및 근무능력, 책임성 등 - 공공업무 수행자로서의 정신자세, 예의품행 및 성실성
응시 자격요건	자격	<ul style="list-style-type: none"> ○ 만 18세 이상 신체 건강한 자 ○ 응시자는 공고일 전일부터 본인의 주민등록상 주소지가 여수시로 되어 있어야 하며, 동 기간 중 주민등록 말소 또는 거주불명 등록 사실이 없어야 함. - 남자의 경우, 병역을 필하였거나 면제된 자
	경력	○ 해당없음
	학위	○ 해당없음
우대요건		○ 국가기술(농업 관련) 자격증 소지자(5점, 서류 적용)
가산점		<ul style="list-style-type: none"> ○ 취업지원대상자, 의사상자, 장애인 등 ※ 취업지원 대상자: 보훈지청에서 발급하는 “취업지원대상자 증명서” 제출 필요

4 채용분야 가산

구분	가산비율	비고
취업지원대상자	과목별 만점의 5% (서류, 면접 각각 적용)	<ul style="list-style-type: none"> - 취업지원대상자 가점과 의사상자등 가점은 1개만 적용 - 취업지원대상자 / 의사상자 등 가점과 자격증 가산점은 각각 적용 - 동점자 중 「국가유공자법」 등에 따른 취업지원대상자를 우선
의사상자 등	과목별 만점의 5% (서류, 면접 각각 적용)	
분야별 우대요건 자격증 소지자	농업분야 5점 (서류 적용)	
장애인 등	과목별 만점의 3% (서류, 면접 각각 적용)	

5 응시 제한

- 시청 내 공직자 친인척이 있음에도 불구하고 미제출 또는 회피하여 공정한 채용시험을 방해하는 등 비정규직 채용 응시제한을 받은 자(해당 응시일을 기준으로 3년간 응시 제한)

6 심사방법 및 일정

가. 1차 심사 : 서류전형

- 자격요건 등 응시자격에 대한 적격여부 및 평가표에 따른 서면심사. 단, 응시인원이 채용분야별로 선발예정인원의 2배수 이상인 때에는 서류전형 기준에 따라 선발예정인원의 2배수를 합격자로 결정(소수점은 올리며 전부 합격처리)

서류전형 기준					
계	50점				
① 자기소개서					
점수	3점	6점	9점	12점	15점
내용	4개 평가 지표 중 어떤 것도 잘 드러나지 않음	4개 평가 지표 중 1개가 명확히 드러남	4개 평가 지표 중 2개가 명확히 드러남	4개 평가 지표 중 3개가 명확히 드러남	4개 평가 지표 모두 명확히 드러남
② 경험 및 경력 기술서					
점수	3점	6점	9점	12점	15점
내용	4개 평가 지표 중 어떤 것도 잘 드러나지 않음	4개 평가 지표 중 1개가 명확히 드러남	4개 평가 지표 중 2개가 명확히 드러남	4개 평가 지표 중 3개가 명확히 드러남	4개 평가 지표 모두 명확히 드러남
③ 직무수행계획서					
점수	5점		10점		15점
내용	2개 평가 지표 중 어떤 것도 잘 드러나지 않음		2개 평가 지표 중 1개가 명확히 드러남		2개 평가 지표 모두 명확히 드러남
④ 우대조건 자격증 소지자					
점수	5점				
내용	(농업관련) 기능사, 산업기사, 기사 자격증 등 국가기술(농업 관련) 자격증 소지자				

- 서류전형 합격자 발표 : 2025. 12. 23.(화) 이후 시 홈페이지 게재 및 개별통보

나. 2차 심사 : 면접시험, 2025. 12. 29.(월) 14:00 ~ (예정) * 일정 변동 시 개별통보

○ 서류전형 합격자에 한하며, 당해 직무수행에 필요한 능력 및 적격성 검증

다. 면접시험 평정표

평가항목(5개항목)	점수	비고
계	50점	
가. 공공업무 수행자로서의 정신자세	상상(10-9점), 중상(7-8점), 중(6-5점), 하중(4-3), 하(1-2점)	
나. 전문지식과 그 응용능력	상상(10-9점), 중상(7-8점), 중(6-5점), 하중(4-3), 하(1-2점)	
다. 의사표현의 정확성과 논리성	상상(10-9점), 중상(7-8점), 중(6-5점), 하중(4-3), 하(1-2점)	
라. 예의 품행 및 성실성	상상(10-9점), 중상(7-8점), 중(6-5점), 하중(4-3), 하(1-2점)	
마. 현장업무 수행능력	상상(10-9점), 중상(7-8점), 중(6-5점), 하중(4-3), 하(1-2점)	

※ 면접시험 시 평가위원 과반수가 5개 평정요소 중 2개 항목 이상을 “하중” 이하로 평정한 경우와 위원의 과반수가 어느 하나의 동일 평정요소에 대하여 “하중” 이하로 평정한 경우 불합격

※ 서류전형 심사점수와 면접 심사기준표를 합산하여 고득점자 순으로 최종 합격자를 결정함

※ 동점 시 면접 평정항목의 「상」의 개수가 많은 순으로 결정함

라. 최종합격자 발표 : 2025. 12. 30.(화) 예정 / 시 홈페이지 게재 및 개별통보

※ 최종합격자 채용과정상 문제가 발생하는 경우 고득점자 순으로 예비합격자 채용

7 제출서류

가. 응시원서 1부(붙임 양식을 워드 또는 자필로 작성) 1부

나. 이력서 및 자기소개서 1부(붙임 양식을 출력하여 작성)

다. 경험 및 경력기술서 1부

라. 직무수행계획서 1부

마. 개인정보 수집·이용에 대한 동의서 1부

바. 주민등록초본 1부

(공고일 기준으로 생년월일 및 현재 주소가 나오게 발급, 남자의 경우 병역사항 기재)

사. 시청 내 공직자 찬인척 확인서 1부

(시청 내 공직자 찬인척 관계 해당 사항이 있음에도 미제출 또는 회피하는 경우 채용이 취소됨)

아. 자격증명서 각 1부(원본 제시, 해당자에 한함)

- 응시원서 접수 시 반드시 원본을 지참하여야 하며 원본으로 확인된 것만 인정함.

자. 경력증명서 각 1부(원본, 해당자에 한함)

※ 경력증명서에 근무부서, 근무기간, 직위, 직급 및 담당업무를 정확히 기재하고 발행기관(단체)의 관인이 날인된 원본으로 발급담당자 성명 및 연락처 기재

※ 담당업무 내용이 구체적으로 기재되지 아니할 경우 관련분야 경력을 인정받지 못할 수 있음

8

기타 유의사항

- 가. 응시원서 등에 허위기재 또는 기재착오, 구비서류 미제출, 연락불능 등으로 인한 불이익은 응시자 본인의 책임으로 하며 응시자 스스로 기재된 사항의 적합 여부를 판단하여야 합니다. 또한, 합격자 발표일 등 시험일정과 안내사항, 합격여부 등을 반드시 확인하여야 합니다.
- 나. 접수된 서류의 기재사항은 수정할 수 없습니다.
- 다. 최종 합격된 후에라도 채용결격사유에 해당되거나 채용에 부적합한 결격사유가 있는 경우에는 합격 또는 채용을 취소할 수 있습니다. 또한, 공정한 채용 선발을 위해 여수시청 내 공직자 친인척 존재 여부와 관계없이 ‘시청 내 공직자 친인척 확인서’를 반드시 제출하여야 하며, 해당사항이 있음에도 미제출하거나 회피하는 경우 해당 채용 합격이 취소됩니다. 또한, 해당 응시일로부터 3년간 여수시 비정규직 채용 응시에 제한됩니다.
- 라. 서류는 공고일 이후 발급분에 한하되 경력증명서, 자격증 등 유효기간이 없는 증빙서류는 공고일 전 기준으로 제출이 가능합니다. 접수된 서류는 「채용절차의 공정화에 관한 법률」 제11조 제1항부터 제5항까지의 규정에 따라 구직자의 채용여부 확정된 날의 14일 이후부터 구직자의 요구 시 30일 이내에 반환되며, 반환되지 않은 서류는 6개월 후 파기합니다.
- 마. 응시원서 접수결과 응시자가 선발예정인원수와 같거나 미달하더라도 적격자가 없는 경우 선발하지 않을 수 있습니다.
- 바. 본 모집계획은 사정에 의해 변경될 수 있으며, 변경된 사항은 재공고 후 시행할 예정입니다.
- 사. 응시자는 신분증을 지참하지 않으면 면접시험에 응시할 수 없습니다.
- 아. 예비합격자를 선발하여 최종합격자의 자진포기, 중도퇴사등 결원이 발생할 경우 차점자 순으로 합격 처리합니다.
- 자. 기타 자세한 사항은 여수시 기술보급과 소득작목팀(☎ 061-659-4489)으로 문의하시기 바랍니다.

응시원서 등 제반서류 작성 시 유의사항 <뒷면>

1. 응시원서 및 제반서류 작성 시 응시자 부주의로 인한 기재착오 또는 누락은 응시자 본인에게 불이익이 됩니다.
2. 인적사항은 서류전형을 위한 필수정보이며, 나머지 항목은 선택적으로 활용합니다.
3. '제반서류'는 아래의 작성요령에 따라 작성합니다.

【 작성요령 】

- ① 응시원서 : 접수번호를 제외하고 인적사항은 필수로 기재하되 나머지는 해당사항이 있는 경우 기재하며 응시자 이름과 (인) 부분에 서명하여 제출
- ② 이력서 : 인적사항 및 해당사항 전부 입력
- ③ 자기소개서 : 본문 안 작성요령 확인
- ④ 경험 및 경력기술서(해당분야) : 본문 안 작성요령 확인
- ⑤ 직무수행계획서(해당분야) : 본문 안 작성요령 확인
- ⑥ 개인정보 제공·이용 동의서 : 동의 체크 및 본인 서명
- ⑦ 시청 내 공직자 친인척 확인서 : 친인척 기준을 확인한 후 반드시 기입

【 붙임서류 】

1. 주민등록초본 1부(필수, 생년월일 및 현주소만 나온 자료)
 2. 경력증명서 각 1부(경력보유자, 경력별 각 1부, 해당자에 한함)
 3. 자격증 사본 각 1부(원본제시, 자격별 각 1부, 해당자에 한함)
- ※ 붙임서류가 미 제출된 경우 응시원서에 기입한 내용을 인정하지 않음

【붙임 2】

이 력 서

(1쪽)

<필수>			
성 명	(한글)		
주 소 (현거주지)	(우편번호)		
연락처	전화번호	(전화)	(휴대전화)
	전자우편		
주 요 경력사항	회사명	담당 업무(직무내용)	근무기간(연, 월)
			년 월 ~ 년 월
자격증 및 특기사항	자격종목	자격증번호	취 득 일
			(년 월 취득)
			(년 월 취득)
			(년 월 취득)
	(기타실적, 능력 등)		
장애인 여부	장애종별	등급	장애인등록번호
취업대상자 및 저소득층 여부	취업지원대상자 (보훈번호작성)	「국민기초생활보장법」상 수급자	「한부모가족지원법」상 보호대상자

※ 취업대상자 및 저소득층여부는 해당항목에 '○' 로 표시 후 증빙자료 첨부

【붙임 3】

자기소개서

(2쪽)

○ 각 항목에 대하여 600자 이내로 기재하여 주시기 바랍니다. <칸을 별도로 눌러 활용가능>
<모든 응시자는 반드시 작성해야합니다. 본 항목에 따라 기술하고
지원동기, 성격 및 가치관, 업무의 전문성, 앞으로의 다짐 등 자신의 생각
등이 잘 나타나도록 해야 합니다.>

(유의사항) 작성 분량은 2매 이내로 하고 학교명, 출신지, 예전 직장, 부모직업
등 신상을 직·간접적으로 파악할 수 있도록 기재할 경우 불이익(감점)을 받을
수 있습니다.

1. 특정 분야에서 자신의 장점을 극대화 시키거나 약점을 보완하기 위해 특별히
노력하여 좋은 결과로 이어진 경험을 구체적으로 기술하여 주시기 바랍니다.

2. 갑작스럽게 발생한 주변 환경 변화에 대응하고 적응하기 위해 기존에 생각하지
못했던 방법을 활용한 경험에 대해 구체적으로 기술하여 주시기 바랍니다.

자 기 소 개 서

(3쪽)

3. 과거 업무나 과제를 수행하는 과정에서 다른 직원과 이견이 있었을 때 이를 해결하기 위한 시도와 좋은 결과를 얻은 경험을 구체적으로 기술하여 주시기 바랍니다.

4. 지원자 본인이 지원한 업무에 대해 가장 적합한 인재라는 것을 보여주는 사례와 근거를 제시하고 앞으로의 다짐에 대해 기술하여 주시기 바랍니다.

【붙임 4】

경험 및 경력기술서

(4쪽)

○ 작성요령

- 이력서에 기재한 직무관련 경험 혹은 경력사항에 대해 상세히 기술
- 출신지역, 가족관계, 학력 등 암시하는 내용 기재 금지
- 대리 작성, 허위 작성 시 합격 취소 등 불이익이 있음

1) 소속 조직 / 본인이 맡은 주요 역할

2) 주요 활동 내용 및 성과(정량적 측면과 정성적 측면을 나누어 작성 기재)

3) 활동 성과를 높이기 위해 본인이 기울인 노력과 행동

4) 본인의 성과(업무 추진)으로 인해 조직에 기여한 내용 및 기여 정도

5) 지원분야 업무 수행 시, 본인의 강점과 기여할 수 있는 측면

【붙임 5】

직무수행계획서

(4쪽)

○ 주요내용1

<모든 응시자는 반드시 작성해야합니다. 담당예정 직무에 대한 이해도 및 업무 추진전략(계획)의 충실성과 적실성을 평가하므로 내실 있게 작성 바랍니다.>

(유의사항) 작성 분량은 2매 이내로 하고 내용부실, 응시분야와 관련 없는 사항을 기재하는 경우 불이익(감점)을 받을 수 있습니다. * 별지 활용 가능

1. 응시분야 직무수행 추진계획

2. 응시분야 직무수행 추진전략

【붙임 7】

시청 내 공직자 친인척 관계 확인서

○ 성 명 :

○ 응시번호 :

○ 시청 내 공직자 친인척 현황

* 배우자, 본인의 4촌 이내 친족, 배우자의 4촌 이내 친족(별첨 참조)

연번	친인척 성명	친인척 직급(생년월일)	본인과의 관계
1			
2			
3			
해당 없음			

상기 본인은 공정한 채용시험 응시를 위하여 시청 내 친인척현황 조사에 동의합니다.

본인이 작성한 상기 내용은 사실과 다름없으며, 내용에 허위 또는 오류가 발견될 경우 그에 따른 모든 책임은 본인에게 있으며 불이익을 감수하겠습니다. 또한 채용이 취소되어도 이의제기 하지 않겠으며 해당응시일로부터 3년간 여수시 비정규직 채용에 응시가 제한된다는 것을 인지하고 확인하며 서약합니다.

2025. . .

작성자 :

(서명)

여수시장 귀하

【붙임 7-1】

작성 대상 친족 기준

구분		0촌	1촌	2촌	3촌	4촌
본인	친가	부부	○ 부모 ○ 자녀	○ 조부모 ○ 형제 및 그 배우자	○ 백부, 숙부, 고모 및 그 배우자 ○ 형제의 자녀(조카)	○ 백부, 숙부, 고모의 자녀 및 그 배우자
	외가		○ 외조부모	○ 외백부, 외숙부, 이모 및 그 배우자	○ 외백부, 외숙부, 이모의 자녀 및 그 배우자	
배우자	친가		○ 부모	○ 조부모 ○ 형제 및 그 배우자	○ 백부, 숙부, 고모 및 그 배우자 ○ 형제의 자녀(조카)	○ 백부, 숙부, 고모의 자녀 및 그 배우자
	외가		○ 외조부모	○ 외백부, 외숙부, 이모 및 그 배우자	○ 외백부, 외숙부, 이모의 자녀 및 그 배우자	