

남해안 거점도시 미항여수

2026年 2月-2호 [묘도동 회보]

- 남해안 거점도시 미항여수, '묘도동'이 앞장서겠습니다. -



묘도동

목 차

I. 회의 자료

① 행정민원팀	1
1. 제9회 전국동시지방선거 관련 공직선거법 준수 안내	1
2. '26년 농어민 공익수당 지원 사업 신청 안내	1
3. '26년 여성농업인 특수건강검진 지원사업 신청 안내	2
4. 2025년산 콩·팥 보급종 신청 안내	2
5. '26년 영농기초기술교육 교육생 모집 안내	3
6. '26년 길고양이 증성화 수술비 지원사업 신청 안내	3
7. 고령운전자 차선이탈경보장치 설치 지원	4
8. 어르신 스포츠시설 이용료 지원사업 추가 모집 알림	4
9. '26년 전남청년 문화복지카드 지원사업 홍보	5
10. '26년 청년문화예술패스 사업 홍보	5
11. 가구단위 LPG저장탱크 설치 지원사업 수요조사 안내	6
12. 소상공인 경영안정 바우처 지원사업 안내	7

② 맞춤형복지팀	8
1. 2026년 어르신 보행기 지원사업 안내	8
2. 복지위기 알림 서비스 홍보	8
3. 2026년 기초생활보장 제도 개선사항 안내	9
4. 2026년 장애인 휠체어 수리비 지원사업 안내	10
5. 전기통신 피해 지원 및 예방사업 홍보	10

II. 홍보자료	12
----------------	----

III. 이·통장의 신분과 의무	23
-------------------------	----

IV. 묘도동 통별 담당자 현황	37
-------------------------	----

1. 회의 자료

행정 민원 팀

1 제9회 전국동시지방선거 관련 「공직선거법」 준수 안내 [김창희 659-1689]

【정치적 중립 준수】 (공직선거법 제86조)

- 통·리·반의 장, 주민자치회 위원, 예비군 중대장급 이상의 간부 및 바르게살기운동협의회·새마을운동협의회·한국자유총연맹 등 국민운동 단체의 상근 임·직원과 대표자는 선거에 영향을 미치는 행위가 금지되는 대상에 해당.
- 따라서 위 대상자는 직위를 이용하거나 각종 모임·행사 등을 통해 특정 정당 또는 후보자를 지지·추천하거나 반대하는 행위, 선거운동의 기획 및 실행에 관여하는 행위 등 일체의 선거에 영향을 미치는 행위를 하여서는 아니 됨.

2 2026년 농어민 공익수당 지원 사업 신청 안내 [김자원 659-1700]

농어업의 공익적 가치 증진을 위한 2026년 농어민 공익수당 지원사업이 시행 되오니 대상자들이 기한 내 신청 할 수 있도록 많은 홍보 바랍니다.

□ 사업개요

- 신청기간 : 2026. 3. 13. (금)까지
- 신청방법 : 신분증, 도장 지참하여 주소지 주민센터 방문
- 신청장소 : 주소지 읍·면·동사무소
- 지급대상 : 농·어·임업 경영체 등록 경영주
※ 2개 이상 경영체를 등록 한 경영주는 분야에 한하여 신청 가능(중복불가)
- 지급액 : 연 70만원, 농어민 공익수당 바우처 카드(충전형) 지급
- 지급시기 : 연 1회(4월 중)
- 협조사항 : 신청서를 마을별로 배부해 드리니 받은 신청서를 3. 4.(수)까지 제출 부탁드립니다.

3 2026년 여성농업인 특수건강검진 지원사업 신청 안내 [김지원 659-1700]

여성농업인의 농작업 질환 예방 및 건강복지 증진을 위한 사업으로 희망하는 여성 농업인에게 안내 바랍니다.

□ 사업 개요

- 신청기간 : 2026. 3. 27. (금)까지
- 지원대상 : 여수시에 거주하는 농업경영체 등록된 51~80세 여성농업인(작수년도)
* 경영주, 공동경영주, 경영주 외 농업인 모두 신청 가능
- 사업내용 : 근골격계, 심혈관계 질환 등 여성농업인이 취약한 질환에 대한 건강검진 및 예방상담 지원
- 검진장소 : 여수중앙병원, 여수전남병원
- 검진단가 : 1인당 22만원(전액 지원)
- 신청방법 : 주소지 읍·면·동사무소에서 신청서 제출

4 2025년산 콩·팥 보급종 신청 안내 [김지원 659-1700]

□ 사업개요

- 신청기간 : 2026. 3. 10.(화)까지
- 신청장소 : 주소지 읍·면·동사무소
- 신청품종
- 콩 : 3품종(선풍, 대찬, 풍산나물), 팥 : 1품종(아라리)
- 공 급 량 : 4품종, 505kg
- 신청단위 : 5kg/포대

《 품종별 공급량 》

* 콩, 팥 파종량 : 10a당 5kg (나물용 콩은 3kg)

작물명	품종명	공급량(kg)	공급단위	공급가격	비 고(소독여부)	
2작물	4품종	505				
콩	장류 및 두부용	선풍	400	5kg/포대	27,790원/5kg	소독/미소독 선택
		대찬	50			전량 소독 종자
	나물용	풍산나물	40			소독/미소독 선택
팥	아라리	15		55,720원/5kg	전량 미소독 종자	

5**2026년도 「영농기초기술교육」 교육생 모집 안내**

[김지원 659-1700]

신규농업인 등에게 체계적인 기초영농기술교육을 제공하여 성공적으로 농업·농촌에 정착하도록 지원하는 사업으로 희망하는 귀농·귀촌인에게 홍보 바랍니다.

□ 사업 개요

- 신청기간 : 2026. 3. 4.(수)까지
- 교육시간: 13:30 ~ 17:30(4시간) / 12회
- 장 소: 여수시농업기술센터 농기계교육훈련장 등
- 계획인원: 30명
- 주요내용
 - 신규농업인 대상 품목중심 기초영농교육
 - 신규농업인, 농업기술센터, 농촌지도자, 농업경영인 등 인적 네트워크 교류 및 지역 리더의 멘토링 지원
- 운영방법
 - 귀농·귀촌인의 안정적인 농촌정착을 위한 이론교육, 실습교육, 현장견학 등 체계적 운영
 - 교육과정에 대한 체계적인 관리 및 교육생 이력관리 실시
 - 총 교육 이수시간의 80%(10회) 이상 수강 시 수수료중 발급

6**2026년 길고양이 중성화 수술비 지원사업 신청 안내** [김지원 659-1700]

길고양이의 개체수 관리 및 주민불편 해소와 쾌적한 주거환경 조성 도모를 위하여 중성화 수술비를 지원하는 사업으로 시민에게 홍보 바랍니다.

□ 사업개요

- 신청기간 : 2026. 2. 19.(목) ~ 예산 소진 시까지(선착순)
- 신청대상 : 길고양이 출몰지역 등 도심지·주택가 거주 주민
- 사업내용 : 길고양이 포획·방사 및 중성화수술에 따른 비용 지원
- 신청방법 : 문자접수(061-659-2473) * 신청인 성명, 주소, 연락처, 예상마리 수 기입
- 신청한도 : 1인/1회/1지역/3마리 이하
 - 한 사람이 동시에 여러 지역 신청 불가, 당해 사업 중복신청 불가
 - 접수 순서에서 몸무게가 2kg미만 및 수태 혹은 포유가 확인된 개체는 제외됨

※ 유의사항

- 집고양이, 반려묘 신청으로 밝혀질 경우 중성화 수술비용이 청구될 수 있음
- 동물병원 입원, 마취, 중성화수술 등으로 인하여 이상증상 발생할 수 있음

7 고령운전자 차선이탈경보장치 설치 지원

[김천우 659-1693]

고령운전자 교통사고 예방을 위해 「2026년도 고령운전자 차선이탈경보장치 설치 지원 사업」을 시행하고 있습니다.

□ 사업개요

- 사업명 : '26년 고령운전자 차선이탈경보장치 설치 지원
- 사업기간 : 2026. 2. ~ 4.
- 사업예산 : 51백만원(90대 규모)
 - ※ 대당 57만원(차선이탈경보시스템 50만원/페달블랙박스 7만원) 이내 지원
- 지원방법 : 차선이탈경보장치* 및 페달블랙박스** 설치비용 현금 환급
 - * 차선이탈경보시스템 : 차선이탈, 전방 차량 근접·추돌, 보행자 추돌 경보 알림 시스템
 - ** 페달블랙박스 : 운전자의 페달 조작을 기록해 사고 원인을 명확히 분석할 수 있는 장치
- 지원대상 : 관내 65세 이상 본인 명의 차량 소유 실운전자
 - 생계유지 및 대중교통 이용이 불편해 면허반납이 어려운 고령운전자
- 지원자격 : 1961. 12. 31. 이전 출생자로 여수시에 주민등록이 되어 있고, 본인 소유의 차량을 실제 운전하는 자

8 어르신 스포츠시설 이용료 지원사업 추가 모집 알림 [김지은 659-1690]

만65세 이상분들의 스포츠 참여 촉진을 위해 어르신 스포츠시설 이용료 지원사업(스포츠상품권)에 대해 추가 모집하니 관심있는 분들께 홍보바랍니다.

□ 모집개요

- 신청기간 : 2026. 3. 31.(화) 까지 * 사용기한: 2026. 6. 30.까지
- 신청자격 : 65세 이상 어르신(1961년 이전 출생자)
 - * 장애인스포츠강좌이용권 수혜자 및 기 발급 대상자는 중복 지원 불가
- 지원내용 : 어르신 대상 스포츠시설 이용료 10만 원
 - ※ 모바일 상품권(5만원×2매) 받은 후 '비플페이'앱을 통해 30일 내 등록 필수, 전국 제로페이 가맹점(체육시설)에서 사용 가능
- 신청방법 : 주민센터 방문 신청

청년들의 문화생활 향유 및 자기계발 기회 지원을 위한 2026년 「전남청년 문화복지카드 지원사업」 대상자를 모집하니 홍보 바랍니다.

□ 모집개요

- 모집기간 : 2026. 2. 9.(월) ~ 3. 31.(화)
- 신청자격 : 도내 2년 이상 거주 청년
 - (거주) 2024. 2. 9.이전부터 도내에 주소를 두고 2년 이상 계속 거주
 - (연령) 1998~2007년도 출생자
- 지원내용 : 1인당 연 25만원 문화복지비(체크카드)
- 신청방법 : (온라인)광주은행 누리집, (방문)주소지 주민센터

청년(2006~2007년생)에게 문화향유 기회를 제공하고 품격있는 문화시민으로 성장하도록 지원하는 사업으로 해당 연령의 청년에게 홍보 바랍니다.

□ 사업개요

- 사업기간 : 2026. 2. ~ 12.
- 주관/주최 : 문화체육관광부, 전라남도, 여수시/ 한국문화예술위원회
- 지원대상 : 여수시 거주 19세~20세 청년(2006~2007년 출생자)
- 지원내용 : 1인당 연 20만원의 청년문화예술패스* 지원
 - * 공연·전시·영화 티켓예매 시 사용가능한 온라인 ‘청년문화예술패스’ 지급
- 사용방법 : ‘청년문화예술패스’ 누리집에서 신청·발급 후 지정된 협력예매처에서 공연·전시·영화 관람권 예매 시 사용

11 가구단위 LPG저장탱크 설치 지원사업 수요조사 [김천우 659-1693]

도시가스 보급 및 LPG배관망 구축사업이 어려운 지역의 단독주택에 LPG 소형탱크 설치를 지원코자 합니다.

□ 사업개요

- 사업기간 : 2026. 4. ~ 12.
- 사업량 : 시군별 최대 20가구 지원(전라남도 약400가구)
- 사업내용 : 주택 내 LPG저장탱크, 연결 배관, 가스 감지기 및 보일러 등 설치
- 지원기준 : 가구당 2,500천원(도비^{30%} 750, 시·군비^{70%} 1,750)

※ 1가구당 총 3,000천원 소요예상(지원 2,500, 자부담 500)

* 보일러 종류 및 지원되는 저장탱크 용량 증가로 인한 추가 비용은 자부담

□ 지원대상 : LPG 개별용기를 사용하는 단독주택

- 도시가스 미공급지역 내 LPG배관망 구축이 어려운 지역의 소규모 가구(30가구 미만)로 형성된 마을
- 기 도시가스 및 LPG배관망 구축 마을에서 원거리에 위치하여 도시가스 공급 및 LPG 배관망 구축이 어렵거나 제외된 개별 가구 등

□ 참고사항

- ※ 예산이 수립된 사업이 아니므로 전체 수요조사 결과 및 예산확보 상황에 따라 올해 지원사업이 불가할 수 있음을 참고,
- ※ 단독주택 내 소형LPG 저장탱크를 설치할 공간확보가 가능한지와 LPG 충전차량이 탱크에 접근 가능한지 등의 상황을 확인하여 주시기 바랍니다.



주택 내 소형저장탱크 설치



충전차량 접근가능 여부확인

소상공인의 경영부담 완화를 위한 바우처 지원사업이 시행되니, 소상공인 분들이 신청할 수 있도록 홍보 바랍니다.

□ 사업개요

- 신청기간 : 2026. 2. 9.(월) ~
- 지원대상 : 현재 영업 중인 '25. 12. 31. 이전 개업한 소상공인
※ '25년 연 매출액 0원 초과 ~ 1억 400만원 미만
- 지원금액 : 25만원 (신용·체크·선불카드에 디지털 바우처 지급)
- 사 용 처 : 공과금, 4대보험료 등 9개 항목(전기·가스·수도요금, 국민연금, 건강보험, 고용보험, 산재보험, 차량 연료비, 전통시장 화재공제료)
- 신청방법 : 인터넷 신청
- '소상공인경영안정바우처.kr' 또는 '소상공인24'
- 문 의 처 : 전남여수센터(061-665-3600, 3607)

1 2026년 어르신 보행기 지원사업 안내

[주희영 659-1691]

어르신 보행기 지원 사업에 필요한 사항을 규정하여 사업을 효율적으로 추진하고 노인복지 향상에 기여하고자 하오니, 많은 홍보 바랍니다.

□ 개 요

- 사업명 : 2026년 어르신 보행기 지원사업
- 지원대상 : 27명(65세 이상 거동 불편한 저소득 어르신)
 - ① 「국민기초생활 보장법」에 따른 기초생활수급자 및 차상위계층
 - ② 「의료급여법」에 따른 의료급여 수급권자
 - ③ 장기요양등급외자(국민건강보험공단에서 정한 등급외자)
 - ④ 외부 신체 기능의 장애인*으로 등록되어 있거나 의사 소견서를 제출하여 보행이 불편하다고 인정된 자
 - * 주민등록 생년월일(65세 생일이 속한 달의 1개월 전부터 사전 신청 가능)
 - * 관절장애, 지체기능 변형 등의 장애(거동관련)
 - ⑤ 그 밖에 재해·상해·질병 등으로 보행이 불편한 어르신
- 지원내용 : 소득수준에 따라 보행기 구입비용 20만원 이내 차등 지원
 - 기초생활 및 의료급여수급자 90%, 차상위계층 80%, 일반노인 70%

2 복지위기 알림 서비스 홍보

[김재은 659-1699]

복지 위기가구 발굴을 위해, 본인과 이웃의 복지위기 상황을 쉽게 알릴 수 있도록 “복지위기 알림 서비스”를 운영하고 있으니 적극 홍보하여 주시기 바랍니다.

□ 사업 개요

- 사업명 : 복지위기 알림 서비스
- 내용 : 나와 이웃이 생계곤란, 신체·정신건강, 고립 및 고독 등의 위기상황에 처했을 때, 모바일 앱을 통해 도움 필요 대상, 위기상황 선택 및 도움 요청

3 2026년 기초생활보장 제도 개선사항 안내

2026년 생계급여 기준 중위소득 및 선정기준 금액 인상, 자동차 재산 기준 완화 등 주요 제도 개선사항에 대해 홍보하여 주시기 바랍니다.

□ 급여종류별 선정기준

< 2025년도 및 2026년도 급여별 선정기준 >

(단위: 원/월)

가구원 수		1인	2인	3인	4인	5인	6인
생계급여 (중위 32%)	'25년	76만 5,444	125만 8,451	160만 8,113	195만 1,287	227만 4,621	258만 738
	'26년	82만 556	134만 3,773	171만 4,892	207만 8,316	241만 8,150	273만 7,905
의료급여 (중위 40%)	'25년	95만 6,805	157만 3,063	201만 141	243만 9,109	284만 3,277	322만 5,922
	'26년	102만 5,695	167만 9,717	214만 3,614	259만 7,895	302만 2,688	342만 2,381
주거급여 (중위 48%)	'25년	114만 8,166	188만 7,676	241만 2,169	292만 6,931	341만 1,932	387만 1,106
	'26년	123만 834	201만 5,660	257만 2,337	311만 7,474	362만 7,225	410만 6,857
교육급여 (중위 50%)	'25년	119만 6,007	196만 6,329	251만 2,677	304만 8,887	355만 4,096	403만 2,403
	'26년	128만 2,119	209만 9,646	267만 9,518	324만 7,369	377만 8,360	427만 7,976

□ 자동차 재산기준 완화

○ 월 4.17% 소득 환산율을 적용하는 자동차 재산기준 완화

① 승합·화물자동차

- (현행) 1,000cc, 200만 원 미만 → (개선) **소형 이하, 500만 원 미만**
- * 소형승합차 : 15인 이하, 길이 4.7m 이하, 너비 1.7m 이하, 높이 2.0m 이하
- 소형화물차 : 최대적재량 1톤 이하, 총중량 3.5톤 이하

② 다자녀 가구

- (현행) 자녀가 3인 이상인 경우 → (개선) **자녀가 2인 이상인 경우**
- * 배기량 2,500cc 미만 7인승 이상으로, 차령 10년 이상 또는 차량가액 500만 원 미만

4 2026년 장애인 휠체어 수리비 지원 사업 안내 [주희영 659-1691]

장애인의 이동 편의 및 사회활동 참여 증진에 기여하고자 장애인 휠체어 등 수리비 지원 사업을 추진 하니, 많은 홍보 바랍니다.

□ 개 요

- 사 업 명: 2026년 장애인 휠체어 등 수리비 지원 사업
- 사업기간: 2026. 1. 1. ~ 12. 31.(예산 소진 시 사업 완료)
 - 기초생활수급자 및 차상위: 수리비용 전액지원/ 연간 30만원 이내
 - 일반 등록 장애인 : 수리비의 50%지원/ 연간 15만원 이내

5 전기통신 피해 지원 및 예방사업 홍보 [김재은 659-1699]

사회복지법인 굿네이버스에서 보이스피싱제로(전기통신 피해 지원 및 예방 사업)을 추진하고 있으니, 많은 홍보 바랍니다.

□ 사업 개요

- 사 업 명 : 보이스피싱제로(전기통신 금융사기 피해 지원 및 예방교육)
 - 신청기간 : 2025. 10. 1. ~ 2026. 9. 30.
 - 대 상 자 : 전기통신 금융사기 피해자(보이스피싱 등 피해자)
 - 사업내용 : 생활비 지원 / 법률 상담 지원 / 심리 상담 지원 등
 - 후 원 : 신한은행, 금융감독원, 경찰청
 - 문의사항 : 보이스피싱제로 사무국 ☎1811-0041 또는 02-6733-1067
- *전화 상담 시간(평일) : 월~목 10:00~17:00, 금 10:00~12:00

II. 홍보자료

【피해 사례】

- 공무원 명함 도용, 공문서 위조 및 견적서 요청 등
- 관내 거래업체나 소상공인을 대상으로 한 사기 사례 증가
 - 안전물품,타월,대기질측정기,요소수,제세동기 및 공기호흡기 대리 구매 시도
 - 저소득층 김치지원,50세 이상 유류지원,무연고자 사망지원 사업 추진 사업
 - 다문화가족 커팅지원, 흡연장 설치, 전기차 충전시설 설치, 부서 사무실 이전 시도
 - 대규모 행사, 연휴 등 기회가 될 때마다 공무원 사칭을 통한 대리구매 시도 급증
 - 문화예술과 직원 사칭과 공문서 위조를 통한 김밥 300줄, 답례 음료 대금 송금(6백만원)

【피해 사례】

- 물품 구매요청을 받은 경우, 공식 부서로 반드시 한 번 더 확인
- 공무원은 절대 민간인에게 물품 대행 구매를 요청하거나 개인 계좌로 금품을 송금해 달라고 요구하지 않으며 유사 사례 발생 시 경찰서에 빠른 신고와 제보



**축제나 행사를 빌미로
대리구매 요구?**

➡ 즉시 거래 중단 !!
100% 노쇼(No-Show) 사기!



**여수시청 이라며
대리구매나 계좌이체 요청?**

➡ 즉시 112에 신고 !!
100% 노쇼(No-Show) 사기!



**여수시청
공무원 사칭 주의**

물품 구매 및 사업성 제안 등 연락을 받으신 경우 반드시
여수시 홈페이지 내 관련 부서 연락처로 사실여부를
확인해주시기 바랍니다.

여수시는 절대로 대리구매나 계좌이체를 요구하지 않습니다.

개인정보의 수집 및 활용 동의서

전라남도 농어민 공익수당 지급 조례에 따라 농어민 공익수당 업무를 위해 개인정보를 처리하기 위한 동의서입니다.

▶ 필수 개인정보 수집·이용 동의

항목	수집·이용 목적	보유·이용기간
성명, 주소	농어민 공익수당 지급 대상자 선정 심의 및 공익수당 지급	10년

※ 귀하는 위 정보에 대해 동의를 거부할 권리가 있으나, 동의하지 않을 경우 본 서비스를 받는데 제한을 받을 수 있습니다.

동의하지 않음 동의

▶ 선택 개인정보 수집·이용 동의

항목	수집·이용 목적	보유·이용기간
전화번호(휴대폰번호)	대상자 여부, 필요정보 고지	10년

※ 수집에 동의하지 않더라도 본 서비스를 받는데는 제한 받지 않습니다.

동의하지 않음 동의

▶ 주민등록번호 수집·이용 동의

항목	수집·이용 목적	보유·이용기간
주민등록번호	동명이인 구별 및 정확한 수당지급	10년

※ 농어업경영체 육성 및 지원에 관한 법률 제4조 및 같은법 시행령 제2조에 따라 주민등록번호를 수집하고 있습니다.

※ 귀하는 고유식별정보 처리에 대한 동의를 거부할 권리가 있으나, 동의하지 않을 경우 정보시스템에서의 조치가 불가할 수 있으며 대상자 선정에 영향이 있을 수 있습니다.

동의하지 않음 동의

▶ 제3자 제공 동의

제공받는 자	수집·이용 목적	항목	보유·이용기간
행정정보공동이용센터 심의위원, 금융기관	동명이인 구별 및 정확한 수당지급	성명, 주소, 주민등록번호	수당지급시까지

※ 전자정부법 제38조에 따라 행정정보공동이용센터에 주민등록번호를 제공하고 있으며, 귀하는 동의를 거부할 권리가 있으나, 동의하지 않을 경우 정보시스템에서의 조치가 불가할 수 있으며 대상자 선정에 영향이 있을 수 있습니다.

동의하지 않음 동의

▶ 목적 외 이용 동의

제공받는 자	항목	수집·이용 목적	보유·이용기간
행정정보공동이용센터 심의위원, 금융기관	성명, 주소, 전화번호	교육·홍보 자료 제공	10년

※ 귀하는 동의를 거부할 권리가 있으나, 동의하지 않을 경우 정보시스템에서의 조치가 불가할 수 있으며 서비스를 받지 못하게 됩니다.

동의하지 않음 동의

2026년 월 일

신청인

(서명)

농어민 공익수당 수급권자 이행 서약서

“농어업과 농어촌의 발전 주체로서 공익적 기능유지와 증진”을 위해 농어민이 이행해야 될 아래 내용에 대하여 정직하고 성실하게 준수할 것을 서약합니다.

- ① 마을 정례교육과 마을공동체 활동 참여
- ② 농·산·어촌의 생태계 보전
- ③ 영농폐기물 및 해양쓰레기 자발적 처리
- ④ 농지·산지 무단 형질변경 또는 산림 연접지 소각행위 금지
- ⑤ 수산자원의 보호와 어업질서의 확립에 기여
- ⑥ 가축전염병 발생 또는 확산 방지를 위해 방역기준 준수

2026년 월 일

신청인 성명 (날인 또는 서명)

여수시장 귀하

3. 개인정보 제3자 제공 내역

제공받는 기관	제공목적	제공하는 내역	보유·이용기간
검진관리기관, 검진의료기관, 대상자 거주 지자체 등 사업 수행기관	「여성농어업인 육성법」 제11조의3에 따른 건강검진 실시	성명, 생년월일, 농업경영체등록번호, 주소, 휴대전화번호, 검진결과	5년

※ 위의 개인정보 제공에 대한 동의를 거부할 권리가 있습니다. 그러나 동의를 거부할 경우 「여성농어업인 육성법」 제11조의3에 따른 여성농업인 특수건강검진을 받는데 제한을 받을 수 있습니다.

☞ 위와 같이 개인정보를 수집·이용하는데 동의하십니까?

동의

망의

4. 개인정보 제3자 제공 내역

제공받는 기관	제공목적	제공하는 내역	보유·이용기간
농촌진흥청, 국민건강보험공단, 대상자 거주 지자체 등 농업인 안전보건 관련 업무 및 연구 수행 기관(위탁기관 포함)	「여성농어업인 육성법」 제11조의3에 따른 건강검진 실시 결과를 농업성 질환 예방·관리·치료·재활 등 검진 후 안전보건관리 서비스 및 농업인 안전보건 연구 등에 활용	성명, 생년월일, 농업경영체등록번호, 주소, 휴대전화번호, 검진결과	준영구

※ 위의 개인정보 제공에 대한 동의를 거부할 권리가 있습니다. 그러나 동의를 거부할 경우 「여성농어업인 육성법」 제11조의3에 따른 여성농업인 특수건강검진 결과를 활용한 사후관리 서비스 대상에서 제외될 수 있습니다.

☞ 위와 같이 개인정보를 수집·이용하는데 동의하십니까?

동의

망의

2026년 월 일

신청자

(서명 또는 인)

여 수 시 장 귀하

【 재난 피해주택 신축 지원을 위한 업무협약 체결 】

여수시는 여수지역건축사회와 재난 피해주택에 대하여 신축하는 주민의 설계·감리비 부담 완화 및 신속한 주거 안정을 지원하기 위하여 업무협약을 체결함

□ 주요내용

- 협 약 명 : 재난 피해주택 신축 지원을 위한 업무협약
- 협약대상 : 여수시, 여수지역건축사회
- 협약내용
 - 피해주민 안내 및 행정절차 지원
 - 참여 건축사 인력풀 구성·관리 및 제공
 - 설계감리비 50% 감면 지원
- 세부기준

연번	구 분	세 부 기 준	비 고
1	신축지원 대상 범위	<ul style="list-style-type: none"> • 특별재난(전파~소파, 소실 모두 지원) • 일반재난(전파, 소실에 한정) 	
2	지원 건축물 범위	<ul style="list-style-type: none"> • 건축유형 : 신축 • 건축용도 : 단독주택 • 건축면적 : 도시지역 100㎡ 미만 비도시지역 200㎡ 미만 	건축법 제14조 (건축신고) 사항 적용
3	지원 건축사 업무범위	<ul style="list-style-type: none"> • 신축 설계 및 인허가(건축분야) • 해체 신고 인허가 	토목분야 설계 및 인허가는 해당없음 (건축주 별도 발주)
4	지원 대상 선정 조건	<ul style="list-style-type: none"> • 건축물 관리대장 존재 (무허가X) • 산지전용, 농지전용, 개발행위, 형질 변경 등의 토목분야 설계 및 인허가 사항이 없는 건축물 • 거주사실 확인 건축물(빈집X) 	
5	설계감리비 감면 범위	<ul style="list-style-type: none"> • 설계 · 감리비 50% 감면 	
6	참여건축사(인력풀)	<ul style="list-style-type: none"> • 여수지역건축사회 등록 건축사 	
7	설계감리자 지정 방법	<ul style="list-style-type: none"> • 허가권자 지정 방식 	
8	기타사항	<ul style="list-style-type: none"> • 대상 건축물 인허가 시 허가부서 업무협조 	

첨부 5

공공데이터 활용 여수시 섬박람회 아이디어 공모전 안내

□ 공모개요

- 참가대상 : 전국민 누구나(개인 또는 4인 이내 팀)
- 접수기간 : 2026. 2. 19.(목) ~ 2026. 3. 31.(화) 18시까지
- 접수방법 : 이메일, 팩스, 우편, 방문신청(여수시 시청로 1, 스마트정보과)
- 시상 및 상금 : 총 6인(팀), 여수시장상
 - 최우수상(1) 100만원, 우수상(2) 각 80만원, 장려상(3) 각 50만원



공공데이터 활용

여수시 섬박람회 아이디어 공모전

2026.2.19.(목) ~ 3.31.(화)

공모주제 “당신의 아이디어로 섬이 달라집니다!”
여수시 섬 관광·체험·교통·안전·문화자원 등 섬 정주 여건 가치를 높일 공공데이터 활용 창의적 아이디어

참가자격 전 국민 누구나(개인 또는 4인 이내 팀)

참가방법 참가 신청서 작성 후 이메일, 방문, 우편, 팩스 제출
* 접수 마감일(3.31.) 18시까지 도착분에 한함
· 이메일 : jjssy@korea.kr
· 방문/우편 : 여수시 시청로 1(학동), 3층 스마트정보과 데이터전략팀
· 팩스 : 061-659-5811
※ 공고 및 서식
여수시 누리집(www.yeosu.go.kr) 및 소통24(www.sotong.co.kr)

시상내역 총 6인(팀) / 상금 총 410만원 / 여수시장상

구 분	수상자(명/팀)	시상금
최우수	1	100만원
우 수	2	각 80만원
장 려	3	각 50만원





모두가 따뜻한 겨울을 날 수 있도록 어려운 이웃에게 관심을 가져주세요

주변에 말 못할 고민으로
어려워 하고 있는 이웃이 있지 않나요?
망설이지 말고 도움을 요청하세요.
함께 찾고 같이 도우면
모두에게 따뜻한 겨울이 될 수 있습니다.



어려운 이웃이란?

- 소득감소, 실직, 휴업, 폐업 등으로 생계가 어려운 가구
- 빚이나 신용 문제로 어려움을 겪는 금융 취약 가구
- 겨울철 전기, 가스, 연탄 등 난방에 어려움을 겪고 있는 가구
- 노숙인과 쪽방, 노후 고시원 등에서 사는 주거 취약 가구
- 독거 어르신, 장애인, 취약아동 등 돌봄 취약 가구

도움 요청하는 방법

대표창구

- 시·군·구청 및 읍·면·동 행정복지센터 방문
- 보건복지상담센터 (☎24시간 국번없이 129)

쉽고 빠른 요청

- 복지로 www.bokjiro.go.kr
- 복지위기알림
- 복지위기 알림앱
(QR 코드 스캔 또는 플레이·앱스토어 다운로드)



유형별 상담

- 금융 | 서민금융클센터 (☎1397)
- 채무/신용 | 신용회복위원회 (☎1600-5500)
- 난방 | 에너지바우처 (☎1600-3190)
- 주거 | 주거복지콜센터 (☎1600-1004)
- 고용/노동 | 고용노동부 상담센터 (☎1350)
- 돌봄 | 긴급돌봄 (☎1522-0635)
(*서울/경기 제외)



★ 2026섬박람회 주인공 ★

다(다)봉(봉)이(이)를 찾아서!

신청하기 →

<https://ys1365.or.kr>

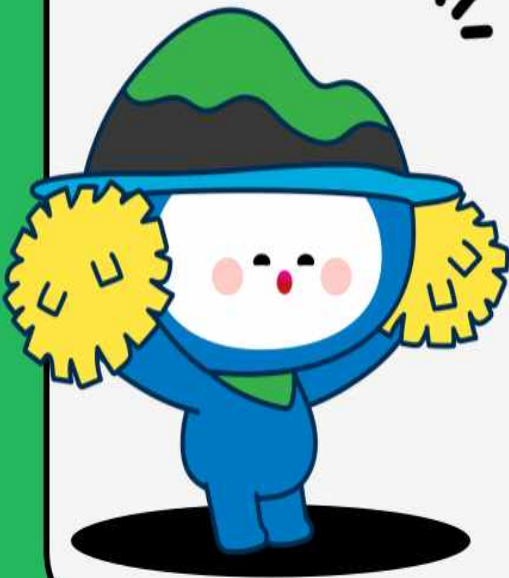

참여기간 2026. 9. 5. ~ 11. 4.

참여대상 20세이상(2007년 이전 출생)

활동분야 질서유지, 통역, 승하차도우미 등

인센티브 실비25,000원(6시간), 유니폼

섬박람회지원과 자원봉사팀 061-659-3691,3457

Ⅲ. 이·통장의 신분과 의무

□ 이·통장의 신분

○ 관련근거 : 「여수시 이장·통장·반장 임명에 관한 규칙」 (2017. 4. 7.)

○ 임용권자 : 읍·면·동장

○ 자격 및 임기

－ 리·통 지역에서 1년 이상 거주하는 20세 이상의 주민으로서 지역민에게 신망이 두터우며 봉사정신과 사명감이 강하고 주민을 지도할 수 있는 능력과 열의를 가진 자. 다만, 신설되는 리·통은 거주기간을 적용하지 아니한다.

－ 임 기 : 2년, 1회에 한하여 연임 가능

* 아래 해임사유로 인해 기존 이·통장 해임 후 새로 임명된 이장·통장·반장의 임기는 전임자 임기의 남은 기간으로 한다.

○ 해임 사유

- ① 신체 또는 정신상의 문제로 이장·통장·반장의 업무를 담당할 수 없는 경우
- ② 형사사건으로 정식 기소된 경우
- ③ 임기 중 사망하거나 해당 리·통 외의 지역으로 전출한 경우
- ④ 본인이 사직을 희망하는 경우
- ⑤ 이장·통장·반장으로서 본연의 업무를 소홀히 하거나 업무 추진 능력이 떨어진다고 읍장·면장·동장이 판단하는 경우
- ⑥ 그 밖에 품위 손상 등으로 이장·통장·반장의 업무를 수행하기에 부적합하거나 자질이 부족하다고 읍장·면장·동장이 판단하는 경우

□ 이 · 통장의 지위

- 이·통장은 이·통을 대표한다.
- 읍·면·동장의 업무보조자
 - 이·통장은 관할구역 안에서 읍·면·동장의 업무를 보조하는 준(準) 공무원이라 할 수 있다.
- 이·통민방위대의 대장
 - 이·통장은 이·통민방위대의 대장으로서 대원관리와 통솔권한을 가진다.

□ 이 · 통장의 임무 (「여수시 리 · 통 · 반 설치 및 운영 조례」 제6조)

- 반장의 지도 · 감독과 반원의 지도
- 행정시책의 홍보와 주민의 여론사항 보고
- 주민의 거주, 이동상황 파악
- 각종 사실 확인
- 리 · 통의 발전을 위한 자주적 · 자율적 업무 처리
- 지역주민 간 화합단결과 이해의 조정에 관한 사항 등

□ 이 · 통장의 의무

- 비밀유지(「여수시 리 · 통 · 반 설치 및 운영 조례」 제12조)
 - 직무상 보관하는 공부의 기록과 통계자료 등을 업무 이외의 목적으로 공개하거나 제공하여서는 안 됨
- 금품징수의 금지(「기부금품모집 및 사용에 관한 법률」 제5조)
 - 기부금품의 모집허가를 받은 사항 이외에 경비충당을 위하여 주민으로부터 어떠한 명목의 금품도 징수할 수 없음
 - 반의 경비 충당을 위하여 반원으로부터 금품을 징수할 수 없음
- 선거운동 등 선거관계 금지(「공직선거법」 제60조)
 - 업무수행 등 대민접촉을 통하여 특정 정당이나 입후보예정자의 업적을 홍보하거나 지지를 부탁하는 행위 금지
 - 정당의 당보, 입후보예정자와 관련된 책자·유인물 등을 배부하거나 정당행사·정당연설회 등에 주민들의 참석을 권유하는 행위

- 제3자로 하여금 특정 정당이나 입후보예정자의 선거운동을 하도록 권유하거나 자원봉사자를 모집해 주는 행위

☞ 위반 시 : 3년 이하의 징역 또는 6백만원 이하의 벌금(법255조)

※ 이·통·반장이 선거사무장, 선거연락소장, 선거사무원, 회계책임자, 연설원, 대담·토론자 또는 투표참관인이나 부재자투표참관인이 되고자 하는 때에는 선거일전 90일까지 이·통장직을 사직하여야 하며, 선거일후 6월 이내에는 통장직에 복직될 수 없다.

□ 주민의 참된 봉사자

- 이·통장은 법규를 준수하고 임무에 성실하여야 하며, 주민의 참된 봉사자로서 주민의 건전한 여론형성에 기여함은 물론 리·통 발전을 선도하여야 한다.
- 소속 반장을 통솔 지도·감독한다.
- 어려운 이웃돕기에 솔선하고 생활이 어려운 주민이 발생하였을 경우 즉시 읍·면·동사무소에 연락하여 필요한 조치를 받게 한다.

□ 국·도·시정 시책 홍보 전파

- 국·도·시정 시책의 대주민 홍보
- 시책에 대한 주민의 반응·여론을 청취하여 읍·면·동장에게 보고

□ 동향파악 읍·면·동장에게 보고(초동 연락임무)

- 각종 회의나 행사(일시, 장소, 참석인원) 파악 보고
(아파트자치회의, 부녀회의, 노인회의, 간담회, 각종 모임 등)
- 사건사고 및 재난·재해 발생사항 보고
(산불, 교통사고, 선박안전사고, 폭발사고, 용벽붕괴, 매몰 등)
- 생활불편사항(상하수도, 가로·보안등 고장, 도로·교통·환경문제 등)
- 각종 집단민원 발생에 관한 사항
- 주요인사 방문사항 (국회의원, 주요기관장, 주요출향인사, 관광지개발시찰단 등)
- 각종 미담수범사례 발굴 등

□ 주민숙원사업 해소에 노력

- 주민 생활불편 등과 관련된 건의사항을 세심하고 폭넓게 수렴
- 읍·면·동사무소에 전달하여 주민숙원사업이 해소되도록 다방면으로 노력

□ 이·통 민방위대장으로서 업무 수행

- 민방위비상소집훈련 참석대원 인원점검 및 훈련참관
- 민방위대원교육 훈련통지서 교부
- 민방위 대원 자원결산 시 거주지 확인
- 민방위 훈련 시 교통통제 및 등화관제 확인
- 거동수상자 및 민방위사태 등의 신고망 관리 운영

□ 주민등록 관리 협조

- 전입신고자에 대해 이·통장 사후확인 읍면동에 제출
- 주민등록 사실조사 협조·확인

□ 각종 행사·캠페인 등 참여

- 시, 읍·면·동 단위 주요행사 출석 참여
- 읍·면·동 단위 체육행사, 경로위안잔치 등에 주도적 역할수행
- 아름다운 여수 가꾸기 시민운동

□ 읍·면·동 주민센터의 정례적인 업무처리 협조

- 적십자회비 모금 협조(연 1회)
- 마을단위 공동방역 실시(하절기)
- 국민기초생활수급자 무료 봉투지급(분기 1회) 등

IV. 묘도동 통별/업무별 담당자 현황

업 무	담 당 자	행정전화	담당 통	비 고
선거, 주민자치, 체육	김 창 희	1689		행정민원팀장
경로당, 노인일자리, 공중목욕장	김 남 철	1696		맞춤형복지팀장
총무, 기획, 감사, 시민소통, 체육, 건설, 도시재생	김 지 은	1690	3	
예산, 회계, 환경, 산림, 공공근로, 신산업에너지	김 천 우	1693	1	
농업, 해양수산, 관광, 안전총괄	김 지 원	1700	2	
주민등록, 제증명, 인감, 상하수도, 민방위, 청년일자리	이 현 지 위 수 연	1697		
사례관리, 노인의료 통합돌봄, 보건소, 보안등	정 고 은	1698	5	
복지사각, 긴급지원, 후원, 지역사회보장협의체, 고독사	김 재 은	1699	6	
기초생활수급자, 차상위, 양곡, 노인장애인복지, 여성아동복지	주 희 영	1691	4	



《 2026-2-2 통장회의 자료 》

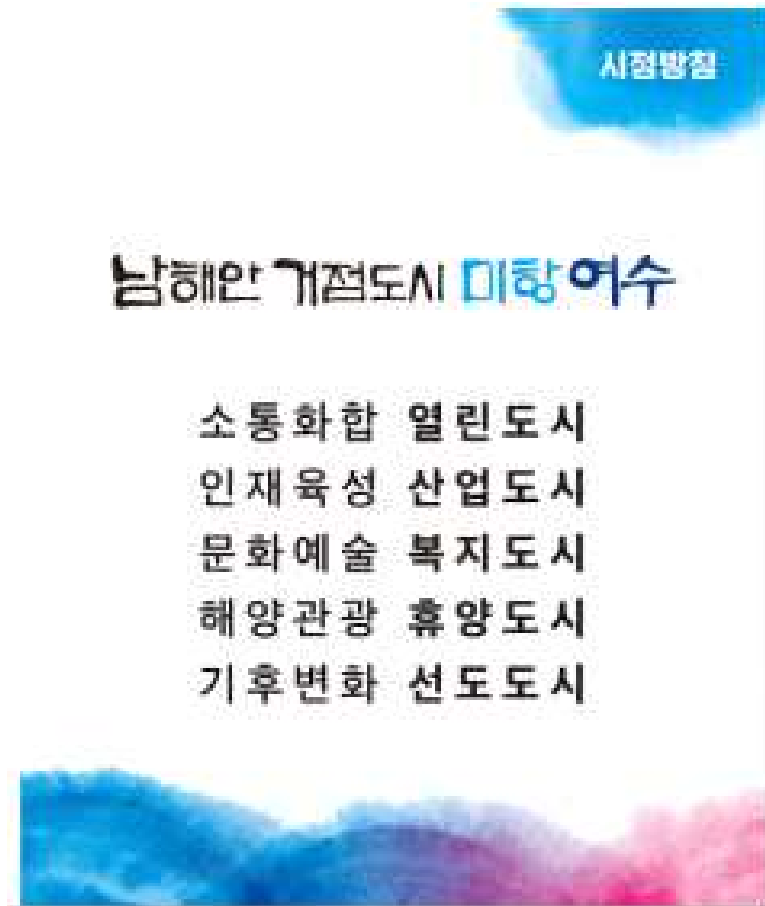

※ 본 회보는 공문서로 효력을 갖습니다.

여수시 묘도동 직원은 어떠한 부정청탁이나 금품 또는 향응을 받지 않으며, 만약 금품이나 향응을 요구할 경우 이를 거부하고 신고(☎659-3061)할 권리가 있습니다. 또한 묘도동 직원에게 부정청탁을 하거나 금품 또는 향응을 제공할 경우 청탁금지법에 따라 처벌받을 수 있음을 알려드립니다.



여수시 묘도동

여수시 묘도1길 67(묘도동) TEL (061)659-1690 FAX (061)659-1926